новости | Fitch улучшило прогноз для экономики США, Китая и России и ухудшило прогноз для Европы —2

новости | Соратники Марии Колесниковой рассказали в Киеве, как она осталась в Белоруссии —3

Коммерсантъ

Газета издательского дома «Коммерсантъ» Издается с 1909 года. С 1917 по 1990 год не выходила по независящим от редакции обстоятельствам. С 1990 года выходит в еженедельном режиме. С 1992 года — в ежедневном.

Среда 9 сентября 2020 №163 (6884 с момента возобновления изда

kommersant.ru | КоммерсантъFM 93,6

новости | Михаил Ефремов получил восемь лет колонии общего режима —4

спорт | Впервые в четвертьфинале турнира Большого шлема в мужском одиночном разряде встретятся два российских теннисиста —8

Утро вечера задержнее

Как СКР и ФСБ взяли заместителя Александра Новака, подозреваемого в хищениях

После серии обысков в Минэнерго и его структурах, проведенных сотрудниками ФСБ и СКР по делу об особо крупном мошенничестве, был задержан замминистра Анатолий Тихонов. Претензии следствия касаются одного из проектов ФГБУ «Российское энергетическое агентство» (ФГБУ РЭА), которое он возглавлял до назначения замминистра, связанного с разработкой государственной информационной системы топливно-энергетического комплекса (ГИС ТЭК), где были выявлены многомиллионные хищения. Судьбу замминистра следователь решил в полчетвертого утра.

Как сообщил источник „Ъ“ в силовых структурах, уголовное дело о мошенничестве в особо крупном размере (ч. 4 ст. 159 УК) в структурах Минэнерго следователь по особо важным делам главного следственного управления Следственного комитета России (ГСУ СКР) Максим Бакун возбудил еще 10 марта этого года. В его основу, как и предыдущего дела господина Бакуна в отношении крупного американского инвестора, главы фонда Baring Vostok Майкла Калви, которому вместе с пятью сообщниками инкриминировали хищение 2,5 млрд руб. (сейчас обвиняемые знакомятся с материалами следствия), легли материалы службы экономической безопасности (СЭБ) ФСБ.

Изначально расследование велось в отношении группы неустановленных руководителей министерства и входящих в него структур. Решение об обысках и задержаниях, утверждает источник „Ъ“, было принято только под утро 8 сентября. Прозаседав практически всю ночь с оперативниками, в 3:35 утра следователь Бакун вынес постановления о проведении неотложных следственных действий в квартирах и домах бывшего главы ФГБУ РЭА Анатолия Тихонова, в прошлом году назначенного замминистра энергетики, замглавы агентства Игоря Кожуховского, по некоторым данным недавно ушедшего в отставку, а также еще целого ряда сотрудников министерства и руководителей коммерческих структур, участвовавших в проектах Минэнерго. С чем связана подобная спешка, пока неизвестно, но, по некоторым данным, из СЭБ ФСБ поступила информация, что фигуранты пытаются договориться между собой или даже скрыться от следствия. Учитывая время принятия окончательного решения по делу, обращаться за санкциями в Басманный суд следствие не стало.

Вскоре после решения господина Бакуна из сотрудников ФСБ, МВД и следователей наспех организовали несколько следственно-оперативных групп, которые отправились по адресам, указанным в постановлениях. Среди них оказались кабинет и квартира замминистра Тихонова, в которых изъятию подлежали компьютеры, телефоны, электронные носители информации, документы и блокноты, содержащие информацию «о противоправной деятельности». Но если у господина Тихонова, как отмечают источники в силовых структурах, выемки были проведены в полном объеме, то с его предполагаемым сообщником Игорем Кожуховским возникли проблемы. Как выяснилось уже на месте следственных действий, в одном из домов на улице 1905 года, чиновник, заразившийся коронавирусом, находится фактически под домашним арестом — врачам он дал согласие лечиться от опасной инфекции в амбулаторных условиях, но при этом не может посещать общественные места и контактировать с третьими лицами, к которым относятся и пришедшие к нему силовики. Возможно, потому, что носителей инфекции в ИВС и СИЗО не принимают, задерживать и допрашивать господина Кожуховского следователи не стали.

Анатолий Тихонов стал фигурантом дела о хищениях при создании информационной системы топливно-энергетического комплекса
ФОТО РИА НОВОСТИ

Анатолий Тихонов был доставлен в центральное здание СКР, где следственные действия с его участием продолжались до позднего вечера. Официально в СКР от комментариев воздержались, однако целый ряд источников как „Ъ“, так и ведущих информационных агентств подтвердили, что замминистра был задержан и, возможно, уже в среду в Басманный суд поступит ходатайство следствия об избрании ему меры пресечения.

По данным следствия, хищения были совершены в рамках утвержденной еще в 2014 году госпрограммы «Энергоэффективность и развитие энергетики» на 2013–2015 годы, предусматривающей финансирование мероприятий по разработке ГИС ТЭК, порученной ФГБУ РЭА. На финансирование этой деятельности агентство получило из министерства субсидии на общую сумму 968 млн руб., часть из которых и была впоследствии, по версии ГСУ СКР и ФСБ, похищена.

В рамках реализации программы по созданию ГИС ТЭК, говорится в материалах следствия, было предусмотрено заключение ряда госконтрактов на проведение научно-исследовательских и опытно-конструкторских работ и поставку необходимого оборудования для функционирования системы. Не позднее октября 2014 года, когда господин Тихонов и возглавлял ФГБУ РЭА, чиновники, зная о выделении агентству субсидий, приняли решение «воспользоваться данной ситуацией в целях незаконного корыстного обогащения путем совершения мошеннических действий». Для их совершения, полагает следствие, использовались сотрудники как самого ФГБУ, так и коммерческих организаций, «согласившихся принять участие в хищениях». При этом предполагаемую сумму хищений источники „Ъ“ не назвали, отмечая, что она будет уточнена в обвинении, которое планируется предъявить фигурантам дела. Пока в нем речь идет о нескольких десятках миллионов рублей.

Экс-глава РЭА Тихонов был назначен замминистра энергетики в июле 2019 года, сменив на этом посту Алексея Текслера, нынешнего губернатора Челябинской области. Под его кураторство в Минэнерго попали корпоративный и финансовый блок, импортозамещение, цифровизация энергетики, а также ГИС ТЭК.

новости — с4

Диета с отсрочкой на год

Реальная бюджетная консолидация запланирована только на 2022 год

Накануне внесения в правительство проекта бюджета на 2021–2023 годы предполагается, что «бюджетная консолидация», реализуемая в нем Минфином, будет быстрой и относительно мягкой. Сокращение расходов в реальном выражении ждет бюджет лишь в 2022 году, номинально они должны немного вырасти. Коррекция Минэкономики прогноза на 2021–2023 годы и сокращение части расходов дают бюджету возможность потратить дополнительные 543 млрд руб. в 2021 году, 424 млрд руб. в 2022 году и 725 млрд руб. в 2023 году. Кроме этого, Белый дом резервирует на 2021 год 739 млрд руб. на план восстановления экономики и необычно активно перераспределяет на текущие нужды средства закрытых и непрозрачных статей бюджета.

В распоряжении „Ъ“ оказались материалы рабочих групп правительственной комиссии по бюджетным проектировкам, в конце августа — начале сентября фактически завершившей работу над бюджетом перед внесением его в правительство. Фактически бюджет готов: министр финансов Антон Силуанов вчера это подтвердил на сессии Московского финансового форума, объявив о размере дефицита на 2021 год (около 4%) и указав на значимые перераспределения расходов внутри самого бюджета.

Как следует из документов, версия бюджетного прогноза Минэкономики утверждена де-факто, 26 августа подкомиссия комиссии по проектировкам утвердила следующие параметры бюджета на три года на этом основании: доходы на 2021 год — 18,745 трлн руб., расходы — 21,501 трлн руб., дефицит — 2,755 трлн руб. В 2022 году доходы — 20,63 трлн руб., расходы — 21,88 трлн руб. (в том числе 547 млрд руб. условно утвержденные), дефицит — 1,251 трлн руб. На 2023 год плановые доходы — 22,253 трлн руб., расходы — 23,666 трлн руб. (1,183 трлн руб.— условные), дефицит — 1,412 трлн руб. Несложно видеть, что в трехлетнем бюджете фактический год бюджетной консолидации (значимого сокращения расходов в рамках «бюджетного правила») — 2022-й: номинально к 2021 году расходы в нем вырастут лишь на 380 млрд руб., что с учетом инфляции означает сокращение реальных расходов. В 2023 году реальные расходы к 2022 году уже, видимо, вырастут — притом что бюджетный дефицит не будет вписываться (по крайней мере, по плану) в предписанные рамки лишь в 2021 году, как и расходы, «бюджетное правило» в следующем году нарушающие. Минфин уже опубликовал проект поправок к Бюджетному кодексу, легализующих это отступление.

новости — с2

Там ликвидно будет

Утилизацию опасных объектов решили пока оставить без госкорпорации, но с фондами

Как стало известно „Ъ“, бизнесу удалось избежать создания специальной госкорпорации для управления ликвидационными фондами — Минприроды отказалось от этой идеи. Тем не менее министерство по-прежнему настаивает на введении постоянных платежей, которые гарантировали бы ликвидацию опасных производственных объектов после их вывода из эксплуатации. Бизнес, по данным „Ъ“, оценивает потенциальный негативный эффект от этих сборов на инвестиции в 330 млрд руб. в год.

Минприроды отказалось от идеи создания госкорпорации по сбору платежей за ликвидацию экологического ущерба от промышленных предприятий, рассказали источники „Ъ“. По задумке министерства, эксплуатирующие опасные промышленные объекты компании должны осуществлять платежи в специальный фонд, которые будут использоваться в будущем для ликвидации последствий для окружающей среды. Соответствующий законопроект подготовлен Минприроды, но пока не прошел оценку регулирующего воздействия. Предполагалось, что оператором ликвидационных взносов будет специально созданная госкорпорация, которая смогла бы выполнять функции заказчика работ (см. „Ъ“ от 8 июля). Но в последней версии проекта, по данным „Ъ“, предложение о создании госкорпорации отсутствует.

Идея создания ликвидационного фонда обсуждалась неоднократно, но летом Минприроды решило ее реанимировать. Министерство указывало, что некоторые собственники промышленных объектов (шахт, скважин и др.) объявляют себя банкротами и не выполняют обязанности по их ликвидации. По мнению Минприроды, ликвидационные взносы, которые бизнес ежегодно платил бы, пока объект еще функционирует, решили бы проблему. Инициатива вызвала резкую критику со стороны бизнеса (см. „Ъ“ от 22 июля). Так, промышленники опасались, что созданная с нуля госкомпания не сможет эффективно выполнять работы по ликвидации, стоимость таких работ может быть завышена, а схема в целом создает коррупционные риски.

Хотя от создания госкорпорации Минприроды теперь отказалось, идея ликвидационных фондов по-прежнему актуальна. Бизнес считает, что такая мера приведет к удорожанию проектов и увеличению сроков их реализации. Так, по оценке РСПП, создание ликвидационного фонда грозит снижением инвестиций в добычу полезных ископаемых на 10%, или 330 млрд руб. в год, говорит источник „Ъ“.

деловые новости — с6

деловые новости

05 **Для IT нашли стратегическое направление**
«Ростех» попросил бюджет на развитие электроники и софта

05 **Лом без границ**
Белый дом не хочет ограничивать экспорт сырья

05 **Улов не выдержит флота**
Ученые предупредили о снижении добычи рыбы и краба

06 **Брокеры расписали налоги**
Минфин просят стимулировать развитие фондового рынка

07 **К микросхемам припаялся иск**
Смену собственника завода «Ангстрем-Т» оспаривают в суде

07 **Россия пакует лекарства**
Шведская фармкомпания попробует локализацию на новом рынке

К хакерам подоспели менеджеры

В банках навязывают клиентам страховку от хищений с карт

На фоне участившихся в пандемию мошеннических атак на средства граждан банки все более агрессивно продают страховки для защиты от хищений средств, в том числе с дебетовых карт. Клиенты Сбербанка, в частности, жалуются на прямое навязывание услуги, которую менеджеры выдают за обязательную. В ЦБ говорят о недобросовестности такой практики, в банке подчеркивают добровольность страховки, не отрицая, впрочем, случаев злоупотреблений со стороны сотрудников.

В „Ъ“ обратился клиент Сбербанка, столкнувшийся с навязыванием страховки к дебетовой карте. В начале сентября при получении перевыпущенной карты сотрудник банка отказался выдать ее без подключения услуги «Защита карты» — страховки от несанкционированных операций на сумму до 60 тыс. руб. После оплаты страховки за 1590 руб. источник „Ъ“ получил квитанцию, в которой указан получатель платежа («Сбербанк страхование»), номер полиса и название услуги («Защита карты»). Об условиях страхования и возможности отказа клиент осведомлен не был.

Этот пример не уникален. На форуме Banki.ru клиенты Сбербанка только со 2 сентября описали несколько похожих историй. Пожилой мужчина (88 лет) отправился снимать пенсию в Сбербанке, а вернулся домой, по словам родственников, с дебетовой картой «Мир» и страховкой стоимостью почти 1300 руб. По словам еще одного клиента, после подписания документов на навязанную услугу (защиту карты) сотрудник заявил, что «обратного пути нет», то есть отказаться от нее нельзя. Другая клиентка, которой в итоге удалось отбиться от дополнительной услуги, пишет, что обычно процедура перевыпуска карты занимает десять минут, а на этот раз «растянулась на полчаса: мне начали навязывать страховку».

В Сбербанке случаи навязывания страховки комментировать не стали. Но заверили, что «клиент на свое усмотрение может заключить договор страхования банковских карт; оформление такого договора не является условием выдачи карты». В банке добавили, что «в течение 14 дней после оформления клиент может расторгнуть договор и вернуть уплаченную премию в полном объеме». На вопросы о причинах резкой активизации усилий сотрудников по продаже страховок от хищений, в том числе путем введения клиентов в заблуждение, в банке отвечать не стали.

Представители других банков подтверждают, что программы защиты от хищения средств с карт у них также есть, но не слишком востребованы даже на фоне роста мошенничеств. Количество звонков от мошенников в адрес банковских клиентов в период пандемии выросло на 200%, отмечала глава ЦБ Эльвира Набиуллина.

деловые новости — с6

Подписной индекс 50060 П1125

НОВОСТИ

Диета с отсрочкой на год

с1

Необъявленных новшеств в нем нет, аналитики «ВТБ Капитала» обращают внимание на то, что Минфину достаточно только года отступления от «правила» — оно, помимо прочего, предполагает, что «чистый объем заимствований должен быть равен величине расходов на обслуживание долга плюс 0,5% ВВП в год».

Основные изменения, отличающие проектировки бюджета от июльских,— дополнительные средства, которые Белый дом может потратить в связи с улучшением прогноза Минэкономики (в 2021 году это более половины новых возможных расходов), уменьшение ряда региональных трансфертов и ряда других факторов. Это 543 млрд руб. в 2021 году, 424 млрд руб. в 2022-м и 725 млрд руб. в 2023-м, в среднем — порядка 0,5% ВВП в год, при всем известном консерватизме прогноза Минэкономики это, в любом случае, немалые суммы. Впрочем, заявленные в ходе бюджетного торга дополнительные запросы ведомств на расходы значимо больше: на 26 августа ведомства не смогли согласовать их на 1,443 трлн руб. на 2021 год, на 1,2 трлн руб. на 2022-й и на 1,168 трлн руб. на 2023 год.

Если распределение дополнительных средств по статьям расходов — пока полностью не завершенная история, то перераспределение внутри расходов самого бюджета (одни расходы сокращаются, другие увеличиваются, сумма изменений — ноль) практически утверждено, и оно выглядит не совсем обычно. Крупных «перебросок» средств между госпрограммами (ГП) нет, в целом перераспределение, как правило, не превышает 1–2% расходов ГП на год, конкретные «переброски» стандартно не превышают 1 млрд руб. Тем не менее очень часто (и это указано в документах) источником «допфинансирования» ГП являются закрытая часть бюджета или полузакрытые статьи «реализация функций иных органов госвласти», реже — экономия на расходах ГП «Цифровая экономика» (она значительна — новое правительство намерено, не сокращая формальные планы цифровизации, тратить на нее меньше) и проектах «Росатома».

Министр финансов Антон Силуанов практически завершил создание трехлетнего бюджета выхода из пандемического состояния экономики ФОТО АЛЕКСАНДРА МИРИДОНОВА

Ранее движение средств происходило почти исключительно в обратную сторону. «Закрытая часть» расходов в итоге сокращается на 56–66 млрд руб. в год, внутри нее, по косвенным признакам, также есть сильные перераспределения, по крайней мере в 2021 году. Впрочем, одним из направлений траты допдоходов, скорее всего, станет восстановление расходов Минобороны, уже ставшего этим летом главным «донором» бюджетной консолидации на 2021 год. И, наконец, самым крупным запрошенным изменением бюджета на 2021 год является сокращение двух ГП: «Экономическое развитие» (на 421 млрд руб. ассигнований на «ковидные» условно безвозвратные кредиты отраслям) и «Развитие радиоэлектронной промышленности» (на 115 млрд руб. и 168 млрд руб. в 2022–2023 годах). Оба сокращения — источник большей части финансирования еще не утвержденного Общенационального плана действий в 739 млрд руб.

Дмитрий Бутрин

«Регуляторную гильотину» вносят в календарь

Ведомствам предстоит ежегодно доказывать необходимость обязательных требований

После срабатывания «регуляторной гильотины» работа ведомств по снижению административной нагрузки на бизнес за счет пересмотра и отмены обязательных требований не прекратится. С 2021 года Минэкономики предлагает регуляторам ежегодно оценивать требования к бизнесу на предмет их эффективности. Принимать решение о пролонгации или отмене обязательных требований предстоит правительственной комиссии по административной реформе — после анализа их применения и реального влияния на экономику. Де-факто речь идет о внедрении в РФ механизма «доказательного госрегулирования».

Минэкономики опубликовало на regulation.gov.ru проект постановления правительства о системе оценки и пересмотра обязательных требований к бизнесу с 2021 года. Предполагается, что профильные министерства и госкорпорации будут ежегодно проводить оценку нормативно-правовых актов (НПА), где есть обязательные требования к бизнесу, и направлять результаты в правкомиссию по проведению административной реформы. Ей предстоит принимать решение о продлении действия таких требований — или о проведении дополнительной оценки фактического воздействия с последующей доработкой нормативного акта или его отменой.

Оценивать применение обязательных требований министерства и госкорпорации будут по заранее утвержденному перечню. НПА со сроком действия обязательных требований менее трех лет будут включаться в него за год до окончания их действия, от трех до четырех лет — за два года, от четырех до шести — за три года. Проект такого перечня регуляторы должны публиковать до 1 сентября, согласовав с бизнесом и заинтересованными ведомствами.

Сама оценка НПА должна учитывать данные мониторинга контрольно-надзорной и разрешительной деятельности, судебной практики, обращения субъектов регулирования, позиции заинтересованных ведомств и риск-ориентированный подход. В частности, в докладе об оценке должна содержаться информация о динамике ведения бизнеса в регулируемой сфере, фактических расходах и доходах предпринимателей, соблюдающих эти требования, о привлечении к ответственности за их нарушения, отдельно предлагается оценивать влияние требований на малый бизнес. Также в доклад должны войти данные о динамике расходов и доходов бюджета от контрольной деятельности ведомств и итоговая рекомендация правкомиссии — продлевать ли действие обязательных требований, направить их на доработку или полностью отменить (например, если они избыточны, дублируют друг друга или противоречат закону «Об обязательных требованиях», целям госпрограмм и нацпроектов, негативно влияют на деловую среду или эффект от их применения несоизмерим с административными расходами). Решение о продлении или отмене требований комиссия будет принимать отдельно по каждому НПА.

Сопутствующий проект постановления правительства (также разработка Минэкономики) закрепляет принципы оценки применения обязательных требований и в других актах правительства. Так, проект вносит ряд технических правок в положения о Минэкономики и правкомиссии по админреформе, правила подготовки и регистрации НПА, оценок регулирующего и фактического воздействия, в том числе в части направления правовых актов на такую экспертизу по результатам доклада об их применении.

Оба проекта должны вступить в силу с 1 ноября этого года, при этом к 1 декабря Минэкономики уже должно подготовить план проведения оценки на 2021–2022 годы. В нем окажутся НПА, которые не попадут под действие «регуляторной гильотины» после 1 января. Напомним, что до этого срока ведомства при участии представителей бизнеса и экспертного сообщества должны были пересмотреть все свои обязательные требования в соответствии с риск-ориентированным подходом, поскольку непересмотренные и неактуализированные требования подлежат отмене с 2021 года. Но на ряд правовых актов действие «гильотины» не распространится: окончательный перечень исключений будет утвержден правительством в конце года после согласования с участниками рабочих групп «гильотины».

Отметим, что решение о пролонгации «регуляторной гильотины» после 2021 года учло опыт пандемии: временный мораторий на проверки позволил существенно снизить нагрузку на бизнес и не привел к негативным последствиям. Само же появление механизма пересмотра обязательных требований на основе анализа их применения соответствует идеям «доказательного регулирования» (корректировки проводимой политики после оперативного изучения результатов принимаемых решений; см. „Ъ“ от 17 августа). Ранее глава аппарата правительства Дмитрий Григоренко уже анонсировал планы использовать ресурс цифровых систем для изменения регуляторной среды на основе интегрированных данных о проверках бизнеса и результатах их обжалования.

Диана Галиева

Деньги вперед

Минфин предлагает бизнесу платить все налоги единым авансом

Минфин предлагает распространить доступный сейчас физлицам механизм единого налогового платежа на организации и на индивидуальных предпринимателей. В министерстве и в налоговой службе уверены, что это добавит удобства при уплате налогов и сократит трансакционные издержки бизнеса. Эксперты отмечают, что у физлиц опция заплатить все налоги единым авансом особым спросом не пользовалась, однако признают, что такой механизм может помочь бизнесу избегать ситуации возникновения технической недоимки — когда при переплате по одному налогу и недоплате по другому счета блокируются даже из-за сравнительно небольших сумм задолженности.

Минфин разместил на regulation.gov.ru поправки к Налоговому кодексу, распространяющие механизм единого налогового платежа (ЕНП) на организации и на индивидуальных предпринимателей. Суть добровольной процедуры — уплата налогов, торгового сбора, страховых взносов одним платежным поручением без уточнения вида платежа, срока его уплаты, принадлежности к уровню бюджетной системы. Налоговики сами зачтут перечисленное в счет обязательств плательщика. Обычный порядок уплаты налогов при этом, разумеется, сохраняется.

Единый платеж можно вернуть — если задолженностей нет и он не зачтен налоговиками. Уплата ЕНП возможна и иным лицом, но оно не вправе требовать возврата. Сумма излишне уплаченных налогов, сборов, страховых взносов, пеней, штрафов по заявлению налогоплательщика может быть перечислена в счет уплаты ЕНП. Если авансовый платеж меньше общей недоимки, то он засчитывается налоговиками начиная с недоимки с меньшей суммой. Новый порядок планируется запустить с 1 января 2022 года. В Минфине ожидают, что он «создаст для плательщиков более комфортные условия, упростит порядок исполнения обязательств перед бюджетом, сократит время оформления расчетных документов».

Поясним, что физлицам подобный механизм доступен с 1 января 2019 года (для имущественного, транспортного и земельного налогов), а с 1 января 2020-го — и для НДФЛ. Как рассказали „Ъ“ в ФНС, в 2019 году физлица перечислили ЕНП на сумму свыше 500 млн руб. За восемь месяцев 2020 года поступило уже более 2,5 млрд руб. «Уплата налогов с помощью ЕНП практически полностью исключает ошибки при оформлении платежных документов, а таких ошибок только в прошлом году налоговыми органами самостоятельно исправлено более чем на триллион рублей»,— говорят в ФНС.

В службе отмечают, что изменения предложены для того, чтобы избежать как недопоступлений в бюджеты, так и возникновения «технической задолженности у налогоплательщиков». Для ЕНП применяется только один платежный реквизит — это ИНН плательщика. Код бюджетной классификации является единым для всей страны, так что исключается необходимость выбора вариантов заполнения для 11 реквизитов, где можно совершить ошибку. Например, не нужно будет выбирать ОКТМО из 22,5 тыс. вариантов и КБК из 1,7 тыс., определять нужный счет казначейства, налоговый орган и его реквизиты. Автоматизированная система налоговиков сама найдет необходимое к погашению обязательство, где бы оно ни существовало. ЕНП может автоматически погасить уже имеющийся долг. В службе говорят об удобстве способа — достаточно оформить один платежный документ вместо нескольких платежек по каждому КБК и ОКТМО.

Эксперты оценивают перспективы нововведения осторожно, отмечая, что у физлиц этот механизм популярным не стал. «Большинство об этом не знало, а те, кто знал, вероятно, не хотели испытывать его на себе»,— говорит один из налоговых юристов. «Не совсем ясно, зачем ЕНП будет нужен компаниям,— сомневается другой собеседник „Ъ“.— У них есть лица, ответственные за то, чтобы не переплачивать налоги и не авансировать бюджет за свой счет».

«Возможно, физические лица не слишком активно этим пользуются, поэтому служба решила предложить услугу по авансированию налоговых платежей и юрлицам»,— размышляет партнер практики налоговых споров МЭФ PKF Александр Овеснов. Впрочем, по словам главы направления разрешения налоговых споров Bryan Cave Leighton Paisner Александра Ерасова, инициатива может оказаться не только удобной, но и полезной для компаний. Например — для предотвращения ситуаций возникновения технической недоимки, когда по одному налогу возникает переплата, а по другому — недоплата, и из-за сравнительно небольших сумм у бизнеса налоговики блокируют счета. По его словам, если механизм удастся запустить без сбоев и технических накладок, его оценят. «Не думаю, что в случае эффективного внедрения будет масса ошибок, налоговая служба располагает высоким уровнем цифровизации»,— ожидает Александр Ерасов.

Татьяна Гришина

Восстановятся, но не все

Fitch уточнило прогноз развития мировой экономики

Обновленный мировой макропрогноз рейтингового агентства Fitch предполагает, что уже в 2021 году глобальный рост в целом компенсирует спад из-за эпидемии COVID-19. Однако дьявол в деталях: несмотря на улучшение общих оценок на фоне более быстрого восстановления экономик от кризиса, ВВП США и РФ в 2021 году последствий спада полностью не преодолеют — рассчитывать на это может только КНР. Оценки же динамики Европы и развивающихся стран, напротив, ухудшены — из-за уточнения данных о спаде во втором квартале.

Мировой ВВП сократится в 2020 году на 4,4%, следует из обновленного макропрогноза Fitch — он улучшен по сравнению с предыдущей, июньской оценкой (минус 4,6%). «Темпы восстановления экономик после рекордного спада в марте и апреле оказались выше, чем ожидалось, хотя в ближайшее время они замедлятся»,— прогнозируют в агентстве. Тем не менее в 2021 году теперь аналитики Fitch ожидают глобального роста на 5,2%, то есть коронавирусный спад будет компенсирован мировой экономикой уже к концу следующего года. Впрочем, довирусный уровень ВВП не будет достигнут в США до конца следующего года, в зоне евро — до конца 2022-го (и это при условии отсутствия новых общенациональных карантинов).

В положительную сторону сильнее всего скорректирован как раз прогноз по США, с минус 5,6% до минус 4,6% (в 2021-м ожидается рост на 4%), и по Китаю, где оценка улучшена с 1,2% до 2,7% (в следующем году ожидается ускорение роста до 7,7%), по итогам второго квартала рост экономики КНР в годовом выражении уже составил 3,2%. Для России ожидания также улучшены — с минус 5,8% до минус 4,9% за счет улучшения потребительского спроса и фискальной поддержки (она оценивается в 3,5% ВВП), которая, вероятно, предотвратит ухудшение ситуации с занятостью. Улучшению оценки способствовало и восстановление цен на нефть, по последним, впрочем, был незначительно снижен долгосрочный прогноз — с $55 до $53 за баррель (в том числе на 2022 год — с $53 до $50 за баррель), при этом на 2020-й он, напротив, был повышен с $35 до $41 за баррель. Однако до уровня конца 2019 года и российский ВВП не вернется до начала 2022-го, при этом в 2021–2022 годах ожидается негативный вклад от торговли: экспорт будет ограничен действием сделки ОПЕК+, тогда как импорт будет восстанавливаться по мере укрепления курса рубля (средний курс в этом году — 72 руб. за доллар, в следующем — 70). У ЦБ при этом сохранится возможность для дальнейшего снижения ставок, полагают в Fitch.

Уточнения прогноза означают не только улучшения: по зоне евро оценка снижена с минус 8% до минус 9% (спад во втором квартале оказался более сильным — минус 12,1%), по Великобритании с минус 9% до минус 11,5% (в 2021-м — рост на 5,5%). Потребление во Франции и Великобритании теперь превышает уровни февраля, но Европу ждут последствия повышения уровня безработицы (по мере прекращения действия программ по поддержке занятости), компании сокращают капвложения, а транспорт и туризм, на которые в США и Европе приходится 8–10% ВВП, остаются в глубокой депрессии. При этом прогноз предусматривает, что ЕС и Великобритания перейдут на условия торговли в рамках ВТО в начале следующего года (вместо полноценной беспошлинной торговли).

По всем развивающимся странам за вычетом Китая прогноз также ухудшен: с минус 4,7% до минус 5,7% (это объясняется в первую очередь резким понижением прогноза по Индии с минус 5% до минус 10,5%). По итогам второго квартала мировой ВВП просел на 8,9%, а во многих странах — более чем на 20% (в том числе в Индии, Великобритании и Испании), в целом по первому полугодию 2020 года спад составил 10%, оценивают в Fitch.

Татьяна Едовина

Коммерсантъ ежедневная газета 16+ | **ОГОНЁК** еженедельный журнал | **Коммерсантъ Weekend** еженедельный журнал | **Коммерсантъ Автопилот** ежемесячный журнал

О случаях отказов в приеме подписки, отсутствии в продаже изданий ИД «Коммерсантъ», нарушениях сроков доставки, а также о других недостатках в нашей работе сообщайте по бесплатному телефону **(800) 200 2556**

Учредитель, редакция и издатель АО «Коммерсантъ». Адрес: Рублевское шоссе, 28, Москва, 121609. Зарегистрировано в Роскомнадзоре, регистрационный номер и дата принятия решения о регистрации: ПИ № ФС 77-76924 от 9 октября 2019 года. Телефоны для справок: (495) 797 6970, (495) 926 3301. E-mail: kommersant@kommersant.ru. Цена свободная. © АО «Коммерсантъ». Представителем авторов публикаций в газете «Коммерсантъ» является издатель. Перепечатка только с согласия авторов (издателя). Время подписания в печать: по графику — 23-00, фактическое — 23-00. Газета отпечатана в АО «Прайм Принт Москва». Адрес: Лихачевский пр-д, д. 5В, г. Долгопрудный, Московская обл., 141700. Заказ №2364 | **WWW. KOMMERSANT. RU.** Подписка на электронные версии и размещение рекламы на сайтах. Тел.: (495) 797 6996, (495) 926 5262. | **ПРОДАЖИ ПО ПОДПИСКЕ И В РОЗНИЦУ:** АО «Коммерсантъ-Пресс». Генеральный директор Альфред Хакимов. Отдел розничного распространения: тел. (495) 721 1201. Отдел подписки: тел. 8 (800) 200 2556 (звонок по РФ бесплатный), e-mail podpiska@kommersant.ru. Подписные индексы 50060, П1125, П1126 (субботний выпуск) | **ДИРЕКЦИЯ ПО РЕГИОНАЛЬНЫМ ПРОЕКТАМ:** тел. (495) 797 69 86.

ГЕНЕРАЛЬНЫЙ ДИРЕКТОР АО «КОММЕРСАНТЪ» — Владимир Желонкин | **РЕДКОЛЛЕГИЯ** Владимир Желонкин — главный редактор газеты «Коммерсантъ», Елена Нусинова — главный редактор журнала «Коммерсантъ WEEKEND», Сергей Агафонов — главный редактор журнала «Огонек», Кирилл Урбан — заместитель шеф-редактора АО «Коммерсантъ», директор по информационно-цифровым платформам АО «Коммерсантъ», Дмитрий Бутрин, Александр Стукалин, Иван Сухов, Рената Ямбаева — заместители шеф-редактора АО «Коммерсантъ», Евгений Козичев — руководитель информационного центра, Татьяна Крючкова — ответственный секретарь **СПЕЦИАЛЬНЫЕ КОРРЕСПОНДЕНТЫ АО «КОММЕРСАНТЪ»** Дмитрий Азаров, Ольга Алленова, Сергей Дюпин, Андрей Колесников, Григорий Ревзин, Денис Скоробогатько, Алексей Тарханов | **ГРУППА ВЫПУСКАЮЩИХ РЕДАКТОРОВ** Алексей Киселев, Иван Кузнецов, Вячеслав Попов, Михаил Пророков; Ольга Боровягина (санкт-петербургский выпуск) | **ЗАВЕДУЮЩИЕ ОТДЕЛАМИ** Халиль Аминов (потребительский рынок), Юрий Барсуков (бизнес), Павел Белавин (медиа и телекоммуникации), Максим Варывдин (преступность), Леонид Ганкин (внешняя политика), Дмитрий Ждакаев (общество), Дмитрий Камышев (политика), Грант Косян (спорт), Дмитрий Ладыгин (финансы), Олег Сапожков (экономическая политика), Сергей Ходнев (культура) | **РУКОВОДИТЕЛИ ГРУПП** Иван Богачев (спецопросы «Прямая речь»), Ксения Дементьева (финансовый анализ), Евгений Жирнов (историко-архивная), Николай Зубов (иностранная информация), Иван Макаров (оперативная информация), Татьяна Трофимова (региональная корсеть), Петр Холобаев (нормативно-словарная) | **СЛУЖБА КОНТРОЛЬНЫХ РЕДАКТОРОВ** — Алексей Кондратьев | **КОРРЕКТОРЫ** — Елена Вилкова | **ВЫПУСК** — Наталья Ковтун | Анатолий Гусев — автор макета, Сергей Цомык — главный художник газеты «Коммерсантъ», Галина Дицман — художник газеты «Коммерсантъ», Виктор Ильин — начальник отдела верстки | **ФОТОСЛУЖБА** Сергей Вишневский — руководитель | **ЗАМЕСТИТЕЛЬ ГЕНЕРАЛЬНОГО ДИРЕКТОРА ПО СТРАТЕГИИ** Виктор Лошак **ДИРЕКТОР РЕКЛАМНОЙ СЛУЖБЫ** Надежда Ермоленко, тел. (495) 797 6996, (495) 926 5262 | **РУКОВОДИТЕЛЬ ОТДЕЛА ПО МАРКЕТИНГУ И PR** Екатерина Богомолова, тел. (495) 797 6996 д.2648 | **ИЗДАТЕЛЬСКИЙ СИНДИКАТ** Владимир Лавицкий — директор, тел. (495) 926 3301 д.2594

ЗАКАЗЫ НА РАЗМЕЩЕНИЕ РЕКЛАМЫ в газете «Коммерсантъ» принимаются рекламной службой АО «Коммерсантъ» тел. (495) 797 6996, (495) 926 5262, e-mail: sign@kommersant.ru.
В регионах заказы на размещение рекламы принимаются представительствами: **Воронеж** ООО «Печатный Двор» (473) 206 81 09; **Екатеринбург** ЗАО «„Коммерсантъ“ в Екатеринбурге» (343) 287 37 05; **Ижевск** ИП Власова Анастасия Сергеевна (3412) 945 075; **Иркутск** ООО «Издательский Дом „Восточная Сибирь“» (3952) 487 025, 487 120, 487 125; **Казань** ООО «Профи-ньюс» (843) 253 20 41; **Краснодар** ООО «ЮМБ» (861) 201 94 26; **Красноярск** ООО «Коммерсантъ Красноярск» (391) 274 54 43; **Нижний Новгород** ООО «Коммерсантъ Приволжье» (831) 430 13 92; **Новосибирск** АО «Коммерсантъ-Сибирь» (383) 209 34 42, 223 03 93, 212 02 42; **Пермь** ООО «Деловая журналистика» (342) 246 22 56; **Ростов-на-Дону** ЗАО «„Коммерсантъ“ в Ростове-на-Дону» (863) 308 15 05, 308 15 01; **Самара** АО «Коммерсантъ-Волга» (846) 203 00 88; **Санкт-Петербург** ЗАО «„Коммерсантъ“ в Санкт-Петербурге» (812) 325 85 96; **Саратов** ООО «Медиа-группа „ОМ“» (8452) 23 79 65, 23 79 67; **Уфа** ООО «Знак» (347) 292 79 66; **Челябинск** ООО «Знак 74» (351) 247 90 54, 700 01 88.

Тираж газеты «Коммерсантъ» **61 286**
Тираж сертифицирован Бюро тиражного аудита – ABC

Газета печатается во Владивостоке, Воронеже, Екатеринбурге, Иркутске, Казани, Краснодаре, Красноярске, Москве, Нижнем Новгороде, Новосибирске, Перми, Ростове-на-Дону, Самаре, Санкт-Петербурге, Саратове, Уфе, Челябинске.

В региональные выпуски газеты редакцией могут быть внесены изменения.

Рекламируемые товары и услуги подлежат обязательной сертификации

Материалы на таком фоне публикуются на коммерческих условиях

НОВОСТИ

И удалилась в сторону горя

Как вторые сутки в Белоруссии искали Марию Колесникову

8 сентября в Белоруссии искали Марию Колесникову, Антона Родненкова и Ивана Кравцова. Двоих нашли. Ее нет. Специальный корреспондент „Ъ“ Андрей Колесников услышал рассказ двух этих молодых людей, как Мария Колесникова становилась героем,— и хотел бы понять, кто теперь они сами. А на Комаровском рынке Минска всем уже понятно все.

Утром все в Белоруссии были озабочены, казалось, лишь поисками Марии Колесниковой. Про ее соратников, Ивана Кравцова и Антона Родненкова, все было примерно понятно: пересекли белорусско-украинскую границу, Иван Кравцов оставил сообщение на мобильном телефоне о том, что они это делают — и сделали. Белорусские госканалы сообщали, правда, что нашли эту запись в телефоне, а телефон — в машине, в которой ехали беглецы, и выглядело это очень вяло, впрочем, легко списывалось на издержки белорусского госкреатива.

Те двое пропавших были так или иначе на Украине, то есть в безопасности. А вот насчет Марии Колесниковой оставались вопросы. Главный был тем же, что сутки назад: где она и что с ней? Вроде бы пересекла границу своей страны в направлении Украины? Или она все-таки порвала паспорт и осталась в Белоруссии? Она доехала до границы с Украиной? Вернулась в Белоруссию? Где Мария Колесникова?!

Утром я связался с единственным членом президиума Координационного комитета, который теперь оставался в Минске (хотелось надеяться, что Мария Колесникова вскоре присоединится к нему), с Максимом Знаком, и он поделился своим личным прогнозом: не исключено, что если она осталась в Белоруссии, то ее теперь задержат по уголовному делу, которое было заведено еще раньше, и будут держать в СИЗО, пока не появится больше определенности, а что же вообще будет со страной.

Может, и правда, как позже в этот же день сказал господин Лукашенко, вскоре будет принята новая конституция страны и пересидевший, как он сам про себя выразился, президент назначит досрочные президентские выборы?

Тогда более понятной становилась тактика российской стороны: пока поддерживать его, чтобы не идти на поводу у революционеров, не обрушить, не дай бог, экономику Белоруссии (хотя кто сказал, что с новым президентом, если он придет прямо сейчас в результате новых выборов, только более ранних, она прямо сейчас и рухнет?) и не создать дополнительных проблем России, в том числе с волной или даже цунами мигрантов, а потом, на выборах — не поддерживать господина Лукашенко, который и так уже много лет не вызывает никакого доверия (и особенно — его договороспособность). Или даже поддерживать, например, кого-то другого (Марию Колесникову, например), что станет и вообще приговором действующему президенту.

Так или иначе, но хотелось бы для начала понять, где находится Мария Колесникова, порвавшая свой белорусский паспорт, чтобы остаться в Белоруссии. Неделю назад она говорила мне в интервью, что готова стать лидером оппозиции, хоть ей и тяжело уже сейчас. И она даже объявила о создании политической партии «Вместе!». Но на самом деле лидером, единоличным и безоговорочным, а то и символом нации делал ее, по моим представлениям, один этот жест, разорванный паспорт (на этом фоне переставала существовать как еще один кандидат на пост президента Светлана Тихановская, паспорт свой сохранившая в целости). Да, Мария Колесникова не хотела отсюда уезжать. Даже, наверное, не могла.

У белорусских спецслужб имелась своя версия, не такая комфортная для Марии Колесниковой. Ее подробно прокомментировал Максим Знак: «Я не верю ни на секунду в правдивость озвученных официальных версий. Я жду, когда вернется связь и они сами все расскажут (но связи все не было, и даже к вечеру.— **А. К.**). Я не знаю, что произошло, но я охотно верю, что она разорвала паспорт или выскочила из машины... В любом случае у них (правоохранительных органов Белоруссии.— **А. К.**) не получилось. Сейчас они говорят, что Маша задержана,— ок, значит, ответственность за нее несет наше государство. А с задержанием сейчас разберемся.

Она бы внезапно „исчезла“, не сказав о своих планах никому, так что Иван (Кравцов.— **А. К.**) и Антон (Родненков.— **А. К.**) подняли бурю, поставили на ноги адвокатов, сами отправились ее искать и тоже пропали. Так себе конспирация — бежать из страны, предварительно подав заявления о пропаже человека: родственники Марии и Ивана такие заявления подали. Но возьмем только историю „прорыва“ границы!»

На Комаровском рынке девушки тоже искали Марию Колесникову ФОТО ДМИТРИЯ АЗАРОВА

Теперь в Минске задерживают и девушек тоже ФОТО ДМИТРИЯ АЗАРОВА

Максим наконец пересказал версию властей: «Представьте, три человека в BMW-„единичке“ проходят паспортный и таможенный контроль — ура, свобода. Потом они едут и их хотят остановить, но они срываются с места, выбрасывают Машу из машины, потом где-то бросают машину вместе с записанным на телефон обращением (тем, которое сделал Иван Кравцов.— **А. К.**) и убегают в предрассветную темень. Все выглядит вполне правдоподобно?..» Нет, Максим, не все, если вы это хотели услышать.

«Давайте по порядку,— продолжал он.— В BMW-„единичку“ надо разместить три человека. Какая вероятность того, что на заднем сиденье окажутся двое?»

Вообще-то была такая вероятность.

«Ок,— соглашался он в своем Facebook,— допустим, сели вдвоем, так удобнее. И вот сзади сидит Мария Колесникова и Антон Родненков. Два вопроса: зачем он будет, как нам говорили, выталкивать Машу из машины (ведь BMW — это не воздушный шар, и вряд ли нужно избавляться от лишнего груза) и как он сможет это сделать?»

Конечно, тут можно было остановиться уже только на том, что Антон Родненков даже вообще ни при каких обстоятельствах не стал бы выталкивать Марию Колесникову из машины.

«Дальше вопросы только множатся,— говорил Максим Знак.— Почему бросили машину, если объехали патруль? Каким образом покинули территорию? Почему их не догнал пограничный патруль? Почему оставили в машине телефон с предварительно записанным признанием? Наконец, почему геолокация этого телефона (равно как Машиного) у меня на телефоне по-прежнему показывает Минск?..»

Публицистического накала рассуждения Максима Знака достигли только сейчас: «Да какая разница, как ответят на эти вопросы. Всем все понятно. А мне интересно, что Маша вернула их в правовое поле, и сейчас надо будет обосновывать задержание. Скажите, какое преступление или хотя бы правонарушение совершает гражданин Республики Беларусь, который прошел таможенный и паспортный контроль и которого „выкидывают“ из машины, когда водитель не подчиняется требованиям патруля? Вообще что нарушает этот человек? Судя по всему, Машу должны выпустить в ближайшее время — ведь вчера ее, получается, не задерживали, а сейчас оснований для задержания нет. Браво, Маша, это лучший перформанс и просто гениальное возвращение в юридическую плоскость».

Максим Знак и сам вряд ли сомневался, что, если надо, уж как-нибудь обоснуют, и вот мне потом ведь тоже говорил, что ее, скорее всего, задержат. Но сейчас хотел ей помочь в том числе и как ее адвокат, подсказывал ей даже, если бы она его услышала, как ей действовать и что говорить.

Между тем в Минске уже собирались на марш в ее поддержку. Марш должен был стартовать от Комаровского рынка: оттуда у него было больше шансов идти без помех довольно долго; гораздо больше, чем было бы шансов вообще стартовать из самого центра, от площади Независимости например.

А во Дворце независимости Александр Лукашенко давал интервью российским телеканалам. «Мы знаем,— говорил он,— кто стоит за всеми этими Telegram-каналами! Это американцы! Мы все должны понимать, что сейчас дело не в Белоруссии. У них главная цель — Россия! Поэтому вы (российские журналисты как граждане РФ.— **А. К.**) не расслабляйтесь!»

Он пугал, но страшно не было. Тем более что за самим Telegram и вовсе стоит гражданин РФ.

Господин Лукашенко объяснился и насчет своего явления с автоматом у Дворца независимости: «Мое появление с автоматом означало только одно: я никуда не убежал и готов защищать мою страну до конца».

И вот тут они полностью сошлись в позициях с Марией Колесниковой. Она тоже не хотела никуда не убегать. Впрочем, и бегать с автоматом тоже не хотела.

Однако Марию Колесникову Александр Лукашенко уже знал. И не только ее, похоже, но и ее сестру. Иначе не рассказал бы, что Мария Колесникова хотела бежать к сестре на Украину, но не вышло у нее.

Между тем Александр Лукашенко высказался и насчет Координационного совета в целом: «Я не буду разговаривать с Координационным советом оппозиции, потому что я не знаю, кто эти люди (заодно и познакомился бы.— **А. К.**). Они никакая не оппозиция. Все, что они предлагают,— это катастрофа для Белоруссии и белорусского народа! Они хотят разорвать все наши связи с братской Россией (это совсем, вообще ведь не так. Ну зачем же? — **А. К.**), хотят, чтобы у нас были платными образование и медицина (опять не то, хотя уже не так далеко от истины.— **А. К.**). Они хотят, чтобы все наши промышленные предприятия были уничтожены, а рабочие стали бы безработными! (без комментариев.— **А. К.**)».

Но главным, повторяю, было то, что он сказал про возможность досрочных президентских выборов. В которых он, в конце концов, мог бы и не принять участие.

Другое дело, что в Белоруссии мало кто согласится сейчас на все эти его предложения. Просто потому, что никто ему не верит. Заманит конституцией, успокоит людей, а досрочных выборов, конечно, не будет.

Те, кто ему не верил, между тем стояли третий день и в длинной, за сто человек, очереди в кафе O'Petit на проспекте Победителей, 3. Это было то самое кафе, где во время Марша единства неизвестные люди в гражданской одежде, в масках и капюшонах, задерживая, по сути, подростков, разбили витрину.

И вот теперь тут была постоянная очередь. Казалось даже: ну очередь и очередь, что такого-то? Никто тут не говорил, что стоят специально для того, чтобы поддержать пострадавшее кафе и что на самом деле это такая очередная креативная форма протеста или даже миссия. Нет, стояли молча, да и все. Только стоять было долго. Чтобы зайти внутрь, попасть к кассе (а на самом деле припасть) и купить себе кофе (здесь были кофе и вино, но я так и не увидел за эти полтора часа, чтобы кто-нибудь купил себе хоть стаканчик навынос), надо было потратить полтора часа. Но стояли, а чего такого.

Вдоль очереди проходила женщина, которая сердобольно говорила нам:

— Там на входе бесплатные булочки лежат! Идите поешьте, пока голуби их все не съели!

В этом был резон: на крыше дежурили в напряженном ожидании сотни голубей, которым и правда время от времени что-то доставалось как результат добросердечия стоявших в очереди: и кексы, и другая очень неплохая выпечка…

Вот в таком же полном молчании кто-то из тех, чья очередь уже подходила к многострадальной витрине, и начинал разбрасываться кексами (конечно, они же бесплатные), так что в настоящем выигрыше от действий неизвестных в масках были прежде всего именно голуби (просто потому, что минусов для них в этой ситуации вообще не было: им даже витрину не пришлось менять).

Очередь была тише воды ниже травы, никто тут ни с кем, повторяю, особенно не переговаривался; обычная, хоть и длинная очередь…

Но все тайное становилось явным, когда мимо проезжал на самокате какой-нибудь юноша, который вдруг кричал изо всех сил:

— Жыве Беларусь!

И тут вся очередь, где все только что были вроде сами по себе, вскидывалась в едином порыве с вытянутыми руками и двумя пальцами буквой V:

— Жыве!!!

И через пару секунд опять все тут вроде были уже ни при чем…

Ну и когда рассчитывались за кофе, могли повторить:

— Жыве Беларусь!

— Жыве! — откликался и официант, по-моему, более чем искренне.

Между тем в Киеве Антон Родненков и Иван Кравцов в половине восьмого вечера начали давать пресс-конференцию, и наконец-то все пазлы сложились, картина дня и ночи стала, можно сказать, исчерпывающе ясной.

Антон Родненков рассказывал, что их задержали после того, как они съездили домой к Марии Колесниковой. Ему на голову надели черный мешок, завязали кожаным ремешком на шее, отвезли сначала в одно отделение Главного управления по борьбе с организованной преступностью и коррупцией, потом в другое, где продержали четыре часа. С Иваном Кравцовым происходило примерно то же, ему при этом еще рассказали, что на прежней работе он превышал служебные полномочия и злоупотреблял служебным положением, поэтому на него вот-вот заведут уголовное дело, срок по которому — от 5 до 12 лет.

— Но прежде всего их интересовала возможность вывоза Марии Колесниковой за границу,— рассказывал Иван Кравцов.— Они объясняли, что это будет деэскалация обстановки. Один из вариантов — на моей машине… Наконец они сказали, что Мария Колесникова будет и так доставлена на границу. Я понял, что ее хотят доставить насильно.

Антону Родненкову, в свою очередь, сказали, что месяцев 18, пока будут расследовать дело Ивана Кравцова, его тоже продержат в СИЗО, но что есть отличное решение: пересечь границу, да и все.

— И они сказали: там, на границе, к вам подсядет Мария Колесникова,— добавил Антон Родненков.

В общем, парни-то согласились.

Антона привезли на пограничный пункт «Александровка» на BMW X6, который на большой скорости этот пункт проехал и остановился на нейтральной территории. Потом Антону предложили перейти в машину Ивана, который уже сидел за рулем своей BMW X1.

У Ивана проверили документы, причем он рассказал, что пограничник посмотрел в паспорт Марии Колесниковой, сличил ее фото с лицом мужчины лет 45, тоже сидевшего сейчас в машине, и сказал: «Да, Мария, спасибо…»

Паспорта всех троих теперь лежали на пассажирском сиденье.

— Тут появилась Мария,— продолжил Антон,— я понял, что ее вели силой, она сопротивлялась, кричала, что никуда не поедет… Ее затолкали в машину, она увидела свой паспорт, разорвала его на много мелких кусочков, потом пожмякала их и выкинула в окно неизвестным молодым людям, которые окружали машину. Потом она открыла окно и вышла… через заднее окно… и пошла в сторону белорусской границы.

Вот так она вышла. И пошла в сторону белорусской границы.

Это была уже просто баллада. В ней были герои и — нет, не герои.

— Моя задача была, как только Мария сядет в автомобиль,— продолжил Иван,— нажать на газ и со всей скоростью поехать в сторону украинской границы, но я эту задачу, к сожалению, провалил, я не стал очень быстро передвигаться, я дал возможность Марии Колесниковой покинуть автомобиль…

Он говорил о себе очень уважительно.

— Сотрудники говорили мне: «Мария волнуется, у Марии панические атаки, Марию нужно успокаивать…» — перехватил инициативу Антон.— Но как только я услышал первые слова от Марии, когда ее вели, я сразу понял, что Мария находится в прекрасной форме. Мария была, как всегда, бодра! Она была, как всегда, приподнята духом, в ней чувствовалась энергия! У нее никакого желания покидать Белоруссию не было!

Все-таки это был настоящий пресс-секретарь Марии Колесниковой.

— Чтоб вы понимали,— добавил Иван Кравцов,— Мария Колесникова — настоящий герой! После 12 часов допросов неизвестно где она продолжала с полной силой требовать справедливости, требовала адвоката, выглядела отлично и абсолютно продолжала следовать заранее согласованному плану!

Согласовать она его успела, надо было понимать, только с собой.

— Ее забрали сотрудники обратно в микроавтобус, подвисла пауза, все поняли, что без паспорта на территорию Украины въехать нельзя, более того, и принудительно нельзя, и мы не выглядели как люди, которые активно содействуют этому процессу,— рассказал подробности опять и про свое достойное поведение Иван Кравцов (Антон Родненков, надо сказать, не страдал этим.— **А. К.**)…— И тут я увидел, как из леса неожиданно поперек дороги начинает выезжать синий микроавтобус! Мы поняли, что ситуация складывается довольно неприятно, я нажал на газ, и мы элегантным маневром по обочине на всех 220 лошадиных силах уехали от того микроавтобуса, который не успел заблокировать дорогу!

И от микроавтобуса с Марией Колесниковой тоже.

Они ее бросили там.

И это тоже надо было понимать.

И главное — теперь снова совершенно неизвестно, где она.

За ними, по словам Ивана Кравцова, образовалась погоня, но они долетели до украинской границы, где их встретили приветливые украинские пограничники.

Встретили их и в самом деле очень и очень дружелюбно. И вот они уже в Киеве дают пресс-конференцию.

А почему вы свои паспорта-то не порвали на мелкие кусочки, только и хотелось спросить мне. Она же там осталась. Как же вы… Антон!..

Надо же, он через несколько минут ответил.

— Я не способен на такие поступки,— сказал Антон Родненков,— как она. Поэтому она является лидером оппозиции, а я являюсь пресс-секретарем.

К этому нечего было добавить. Сказал честно и снова — как пресс-секретарь, который прямо сейчас на пресс-конференции формировал образ своего ньюсмейкера.

А главное, думал я: каждый мог теперь вообще-то спросить и себя самого, как он поступил бы на месте этих ребят, Антона и Ивана. И каждый ли нашел бы в себе силы ответить хотя бы как они? А может, кстати, и нашел бы…

При этом поступить так, как она, мог я вообще не очень понимаю кто еще. Так люди открывают в себе то, о чем и сами, уверен, не подозревали. Так и героями становятся.

Собственно говоря, на Комаровском рынке Минска в седьмом часу вечера 8 сентября примерно так, как выяснилось, и считали. Здесь собирались в поддержку Марии Колесниковой, но сначала я что-то не заметил готовых митинговать. Так, стояли несколько девушек, и что-то условно красно-белое мелькало в их одеждах. Тут же стояли три тех самых «бусика» без номеров, из которых очень быстро вышли люди в балаклавах и начали искать молодых людей. Нашли все же двоих, девушки вступились за них — и началось. Несколько девушек тоже оказались в результате в микроавтобусах: пол сопротивляющихся все меньше кого-то сдерживает здесь.

Девушки держались вместе, но им было все труднее, однако я обратил внимание, что людей вокруг них становится с каждой секундой все больше. То ли это были те, кто специально ехал на митинг, то ли люди просто на рынок шли или с рынка.

И задержания продолжались бы, но тут произошло неожиданное. К протестующим подошел человек в костюме с рацией и даже представился: заместитель начальника Советского РУВД… И заговорил сразу со всеми.

— Закон, какой бы он ни был,— это закон! — объяснял он им, и эту фразу мне хотелось записать как можно точнее.

Похоже, он не очень одобрял этот закон.

Ему со всех сторон что-то кричали, в основном «Верните наших детей!», и его самого почти не слышали. Да и он их тоже уже, конечно.

— Поговорите с нами! — кричали ему.

— Я вам говорю! — кричал он в ответ,— а вы балаган устроили!..

Через пару минут он уже срывался, хотя сначала хотел, видимо, и правда вступить в беседу:

— Вы что, курите что-то?!!

— Мы курим?!!

При этом результат его неожиданного появления оказался, по-моему, непредсказуемым и для него тоже. Его коллеги перестали задерживать людей, видя, что он с ними разговаривает, а сама толпа минут через пять была уже просто огромной.

Он ушел, и теперь эта толпа скандировала:

— Ма-ри-я!

Колыхались плакаты:

«Мария, ты наш герой, и что бы ни случилось, мы с тобой!»

«Я никогда никуда не сбегу! Я лучше съем на границе свой паспорт!»

«Верните нашу Машу!»

«VIVA Maria!»

Что и требовалось доказать.

НОВОСТИ

Михаилу Ефремову предложена роль заключенного

Актер осужден на восемь лет за ДТП

Пресненский суд Москвы вынес приговор по уголовному делу, которое в последнее время находилось в центре общественного внимания. Актер Михаил Ефремов был признан виновником ДТП, в результате которого погиб человек, и получил восемь лет колонии общего режима. Он уже находится в столичном СИЗО №5, где помещен в карантин. Суд признал недостоверными показания свидетелей со стороны защиты, и не исключено, что по этому поводу будет проведено отдельное разбирательство. Защита будет обжаловать приговор, что может привести к смягчению наказания актера.

Последнее заседание по делу Михаила Ефремова вызвало легко прогнозируемый ажиотаж: задолго до начала здание Пресненского суда окружила огромная толпа. В ней были замечены друзья подсудимого актеры Иван Охлобыстин и Никита Высоцкий, писатель Дмитрий Быков, музыкант Гарик Сукачев и Никита Джигурда. Впрочем, последнего в зал заседаний по какой-то причине не пустили. Тем временем группа поддержки, состоящая по большей части из женщин среднего возраста и постарше, развила большую активность. Часть женщин организовали пикеты у входа в суд, подняв плакаты с портретами актера и выкрикивая: «Не виновен! Не виновен!» Впрочем, полицейские их быстро оттеснили в сторону. Тем временем неподалеку расположились люди в черном и седой человек в светлом одеянии, которые позиционировали себя как колдуны. Уже после оглашения приговора они попытались провести у входа в суд некий магический ритуал, разложив на фотографии адвоката потерпевшей стороны Александра Добровинского череп какого-то животного, косточки и зажженный веник. Однако на сотрудников полиции заклинания не подействовали, и колдунов сопроводили в автозак. Бурные события возле суда сопровождались дробью, выбиваемой прибывшей группой барабанщиц.

В зал заседаний удалось попасть в основном журналистам, родственникам подсудимого и его коллегам. Тем, кому места не хватило, было предложено расположиться в другом помещении, где была организована видеотрансляция.

На оглашение приговора председательствующей Елене Абрамовой потребовалось около двух часов. Все это время Михаил Ефремов простоял молча, низко опустив голову. По мере чтения текста судебного решения становилось ясно, что судья доводы гособвинения посчитала куда более весомыми, чем аргументы защиты.

Напомнив события 8 июня, когда в 21:43 Михаил Ефремов на Смоленской площади на своем Jeep Grand Cherokee выехал на полосу встречного движения и лоб в лоб столкнулся с автофургончиком, которым управлял водитель-экспедитор интернет-магазина Сергей Захаров (от травм он на следующее утро скончался в НИИ скорой помощи им. Н. В. Склифосовского), председательствующая отметила, что свидетелями ДТП стали многочисленные прохожие и участники дорожного движения. Перечислив их показания, госпожа Абрамова сообщила, что вина Михаила Ефремова также подтверждается сотрудниками ДПС, составившими после аварии протокол осмотра места происшествия, и результатами экспертизы, зафиксировавшей на подушке безопасности рулевого колеса биологические следы актера.

Изобиловавший скандальными ситуациями процесс по делу о ДТП закончился для Михаила Ефремова суровым сроком
ФОТО АНАТОЛИЯ ЖДАНОВА

Председательствующая подробно остановилась на показаниях свидетелей защиты Александра Кобца и Андрея Гаева. Те, напомним, заявляли, что были свидетелями ДТП и видели, что за рулем джипа артиста находился другой человек, а сам Михаил Ефремов покинул автомобиль после столкновения, выйдя с пассажирского сиденья. Назвав эти показания «недостоверными», госпожа Абрамова заявила, что они не согласуются с показаниями других очевидцев. Мало того, в отличие от свидетелей обвинения господа Кобец и Гаев так и не смогли найти себя на видеокадрах с места ДТП. Другие свидетели защиты — супруга Михаила Ефремова и его друзья — лишь характеризовали личность актера с положительной стороны, но не внесли в исследование дела чего-то нового, отметила госпожа Абрамова.

Перечислив смягчающие вину обстоятельства, в частности наличие у Михаила Ефремова двух малолетних детей, правительственных наград, его участие в благотворительной деятельности, а также признание им вины на заключительной стадии процесса, Елена Абрамова признала подсудимого виновным в смертельном ДТП. При этом отметила, что нарушение подсудимым правил дорожного движения находится в прямой связи с наступившими тяжкими последствиями. Председательствующая объявила, что частично удовлетворила иск старшего сына погибшего Виталия Захарова, присудив ему 800 тыс. руб. вместо запрошенных 7,5 млн. А иски жены, брата и младшего сына Сергея Захарова о возмещении морального вреда на 1 руб. каждый судья посоветовала рассмотреть в гражданском порядке.

В заключение судья объявила, что признает Михаила Ефремова виновным по ч. 4 ст. 264 УК РФ (нарушение лицом, управляющим автомобилем, правил дорожного движения, совершенное в состоянии опьянения и повлекшее по неосторожности смерть человека) и приговаривает его к восьми годам колонии общего режима. Услышав суровый приговор, друзья и родные подсудимого охнули. После этого председательствующая добавила, что после выхода на свободу актер будет лишен права управления транспортными средствами на три года.

Когда судья покинула зал, вошли конвоиры, которые надели на Михаила Ефремова наручники. Попытавшихся заговорить с ним родных быстро выдавили из зала судебные приставы. На улице конвой и Михаила Ефремова вновь встретила толпа. Под крики «Свободу!» и «Позор!» актера посадили в автозак, который доставил осужденного в СИЗО №5 («Водник»). Там Михаил Ефремов ближайшие две недели проведет в карантине в соответствии с нормами, установленными в связи с пандемией коронавируса.

Адвокат Эльман Пашаев при выходе из суда заявил, что обжалует приговор. Потерпевшие, напротив, заявили, что удовлетворены судебным решением. При этом адвокат семейства Захаровых Анна Бутырина высказала мнение, что в столь суровом приговоре виноваты и сам господин Ефремов, и его защитник Эльман Пашаев, подчеркнув, что занятая ими позиция о непризнании вины выглядела в суде «омерзительно». При этом другие участники процесса отметили, что Михаил Ефремов даже в случае признания вины вряд ли бы мог рассчитывать на особый порядок рассмотрения дела в суде (при котором не может быть назначен срок более 2/3 от максимального) хотя бы потому, что с конца июня вступили в силу поправки к Уголовному кодексу, согласно которым подобная процедура более не распространяется на тяжкие составы преступления, к которым с 2019 года отнесена и ч. 4 ст. 264 УК РФ. Но последовательное признание вины, по мнению госпожи Бутыриной и ее коллег, позволило бы актеру рассчитывать на условное наказание или существенное снижение срока заключения.

В свою очередь, адвокат Александр Добровинский сообщил, что вместе с потерпевшими рассмотрит вопрос о подаче гражданского иска к Михаилу Ефремову. Кроме того, по его словам, будет подано заявление в правоохранительные органы для проверки достоверности показаний свидетелей защиты актера.

Алексей Соковнин

Сергея Лаврова записали в знатоки Кипра

Главе МИД РФ вручили высшую награду республики

Министр иностранных дел РФ Сергей Лавров посетил Кипр с юбилейным визитом, посвященным 60-летию дипломатических отношений. Но темы, которые он обсуждал с руководством страны, праздничному настроению не способствовали. Визит совпал с кризисом в Восточном Средиземноморье с участием близких партнеров РФ: Турции с одной стороны и Греции и Кипра — с другой. Проведя переговоры, глава МИД Кипра Никос Христодулидис назвал Сергея Лаврова «глубочайшим знатоком проблемы». А в ответ услышал заверения в готовности посредничества — правда, только если об этом попросят все вовлеченные в конфликт стороны. Как дал понять господин Лавров, в этом состоит отличие от политики США, которые настраивают страны региона друг против друга. С подробностями из Никосии — корреспондент „Ъ“ Марианна Беленькая.

«Нас очень тревожит, что далеко расположенная держава — США — пытается стравливать находящиеся здесь страны друг с другом и в целом продвигать линию „кто не с нами, тот против нас“ и заставлять этой линии следовать всех остальных»,— сказал Сергей Лавров в ходе встречи с президентом Республики Кипр Никосом Анастасиадисом.

Президент и министр беседовали об обострении ситуации в районе Восточного Средиземноморья после того, как 10 августа турецкое судно Oruc Reis в сопровождении военных кораблей приступило к проведению сейсмических исследований неподалеку от греческого острова Кастелоризо. Анкара также направила суда для проведения исследований в те районы, в которых Кипр дал разрешение на добычу газа компаниям из США, Франции и Италии.

● *Нефтегазовые месторождения были обнаружены в Восточном Средиземноморье в 2009 году. Некоторые участки шельфа являются предметами территориальных споров между Турцией и Кипром, Турцией и Грецией, Израилем и Ливаном. В январе 2019 года представители Египта, Кипра, Греции, Израиля, Италии, Иордании и Палестины объявили о формировании Газового форума Восточного Средиземноморья. Оставшиеся за рамками форума Турция и Ливия подписали в ноябре того же года меморандум о взаимопонимании по разграничению морских зон. В результате этой договоренности греческие острова лишались права на континентальный шельф и исключительную экономическую зону (ИЭЗ). В июне этого года соглашение о разграничении ИЭЗ было подписано Грецией и Италией, а в августе — Грецией и Египтом. Зоны, определенные в греческо-египетском соглашении, пересекаются с ИЭЗ, обозначенными в турецко-ливийском меморандуме.*

Помимо проблемы раздела потенциальных месторождений между Никосией и Анкарой возник новый конфликт на почве развития туристической инфраструктуры Кипра. Несколько месяцев назад турецкая сторона заявила о возможном открытии в одностороннем порядке туристического курорта Вароша в Фамагусте. Этот район был закрыт для посещения в 1974 году после оккупации части Кипра турецкими войсками и раздела острова. Согласно резолюции Совбеза ООН, пустой город может быть заселен только теми, кто жил там изначально. Никосия ищет поддержки в этом вопросе у всех влиятельных международных игроков.

На этом фоне в начале сентября Госдепартамент США сообщил о снятии на год эмбарго на поставки компонентов нелетального оружия Кипру, назвав республику ключевым партнером в восточном Средиземноморье. Эмбарго было введено в 1987 году с целью поддержания процесса объединения греческой и турецкой частей острова. В прошлом году комитет Сената Конгресса США определил два условия для снятия эмбарго: сотрудничество Никосии с Вашингтоном в борьбе с отмыванием денег, а также закрытие кипрских портов для захода российских военных кораблей. По словам американских дипломатов, эти условия остаются в силе. Более того, комментируя новость о снятии эмбарго, посол США на Кипре Джудит Гарбер охарактеризовала роль России в регионе как дестабилизирующую. Ее российский коллега Станислав Осадчий обвинил Вашингтон в стремлении поссорить Москву и Никосию. Тем более что на Кипре и так с подозрением смотрят на тесные контакты России и Турции.

Сергей Лавров в ходе визита сделал все возможное, чтобы ответить на опасения Никосии в отношении Анкары. «Нас тоже беспокоит ситуация в Средиземном море, и, что касается отношений с Турцией, мы готовы содействовать налаживанию диалога, прагматичного, опирающегося на взаимные интересы и на поиск решений, которые будут справедливыми и опираться на международные права»,— сказал он президенту Кипра. А по завершении переговоров с главой МИДа Никосом Христодулидисом добавил, что посредничать в решении всех острых вопросов Москва готова при условии, что ее попросят региональные игроки. Он также подчеркнул, что единственной гарантией безопасности Кипра может быть возобновление прерванных в 2017 году переговоров между греческой и турецкой общинами острова, а также строгое следование резолюциям ООН.

В Никосии выражают благодарность Москве за такую позицию. Никос Христодулидис рассказал: «Каждый раз, когда я обсуждаю с господином Лавровым, я убеждаюсь, что он глубочайший знаток проблемы». А президент Кипра вручил Сергею Лаврову одну из высших наград страны — Большой крест ордена Макариоса III. Архиепископ Макариос III был первым президентом Кипра с 1960 по 1974 год, и именно в это время закладывались основы российско-кипрских отношений. Президент напомнил, что Москва первой признала независимость его страны.

В кипрском МИДе по этому случаю даже подготовили ностальгическую выставку фотографий. На них, например, можно увидеть первого президента Кипра с Юрием Гагариным или состоявшуюся на острове встречу главы МИД СССР Андрея Громыко с госсекретарем США Генри Киссинджером.

В ходе визита на Кипр Сергей Лавров встретился со всей политической элитой страны — помимо президента и своего коллеги он побеседовал с председателем Палаты представителей Димитрисом Силлурисом и лидерами основных партий. Помимо политических и региональных вопросов обсуждалось возобновление авиасообщения после карантинных мер и повышение объемов товарооборота, пострадавшего из-за пандемии коронавируса. По итогам первого полугодия текущего года товарооборот сократился более чем на 50% и достиг $209,1 млн. Больше других пострадала туристическая отрасль: если в 2019 году Кипр посетили 860 тыс. россиян, то с начала 2020 года турпоток из России на остров остановился на отметке 40 тыс.

В ходе визита был подписан традиционный план консультаций между МИДами двух стран на 2021–2022 годы, а также буквально выстраданный Россией протокол о внесении изменений в межправительственное соглашение об избежании двойного налогообложения в отношении налогов на доходы и капитал. До сих пор налоговое соглашение с Кипром предусматривало достаточно привлекательные условия: ставку при выплате дивидендов на Кипр можно было снизить до 5% или 10%, а на проценты по займам — до 0%. Соответственно, Кипр был одним из самых привлекательных мест для вывода капитала из России. По оценкам Минфина РФ, только в 2018–2019 годах на Кипр было выведено свыше 3,3 трлн руб.

В марте в рамках одной из мер по борьбе с экономическими последствиями пандемии коронавируса президент России Владимир Путин заявил, что все выплаты доходов (в виде процентов и дивидендов), уходящие из России за рубеж, в офшорные юрисдикции, должны облагаться «адекватным налогом» — 15%. Переговоры с Никосией дались Москве непросто. Кипр выдвинул свои предложения, но в Минфине РФ решили, что они сводят на нет предполагаемый эффект и по-прежнему будут способствовать безналоговому выводу капитала из России. В итоге Минфин РФ в августе сообщил о подготовке к денонсации соглашения об избежании двойного налогообложения. Однако компромисс все же был найден. Кипр согласился на условия РФ в части увеличения налога до 15%. При этом оговаривается, что это не коснется ряда организаций и компаний, некоторые из которых будут платить налог в 5%. Кто входит в этот список, неизвестно. Но на Кипре уверены, что внесенные поправки не приведут к оттоку российских инвестиций. Об этом еще до прилета Сергея Лаврова заявил в интервью агентству Sputnik его коллега Никос Христодулидис.

Утро вечера задержнее

с1

Несмотря на четкое распределение обязанностей среди заместителей министра, господин Тихонов после прихода в Минэнерго сразу включился в принятие решений даже по непрофильным для себя вопросам, отмечают собеседники „Ъ“. По их словам, большинство решений в сфере электроэнергетики и нефтегазового комплекса также согласовывались с ним на финальной стадии. С главой Минэнерго Александром Новаком Анатолия Тихонова связывают давние дружеские отношения.

Анатолий Тихонов начинал свою карьеру в госструктурах в 1999 году с поста замглавы комитета финансов администрации Санкт-Петербурга, где проработал до 2003 года. Далее до 2008 года господин Тихонов работал в администрации Красноярского края, где в том числе занимал должности замгубернатора и замглавы правительства региона. В тот же период в администрации и правительстве края работал и Александр Новак. До 2014 года Анатолий Тихонов занимал должность первого зампреда ВЭБа, а затем возглавил РЭА.

Следует отметить, что накануне задержания господина Тихонова вышло распоряжение о сокращении общего числа заместителей министра энергетики с восьми до семи, но кто именно уйдет из министерства, не уточнялось. В Минэнерго во вторник комментарии „Ъ“ не предоставили.

Николай Сергеев, Татьяна Дятел

деловые новости

+ индикаторы

Официальные курсы ЦБ России на 9.09.20

Австралийский доллар	55,3553	Доллар США	75,9645	Канадский доллар	57,8381	Сингапурский доллар	55,5499	Швейцарский франк	82,8041
Английский фунт	99,7034	Евро	89,7369	Китайский юань*	11,1183	Новая турецкая лира	10,1536	Японская иена**	71,4859
Белорусский рубль	14,3335	Индийская рупия**	10,3217	Норвежская крона*	84,7657	Украинская гривна*	27,3204	*За 10. **За 100.	
Датская крона*	12,0638	Казахский тенге**	17,8997	СДР	107,5338	Шведская крона*	86,5692	По данным агентства Reuters.	

Индексы ведущих фондовых бирж на 8.09.20 (пунктов)

Nikkei 225	23274,13 (+184,18)	DAX 30*	12968,33 (–131,95)
РТС	1189,47 (–29,05)	DJIA*	27700,32 (–432,99)
FTSE 100	5930,3 (–7,1)	NASDAQ Composite*	11001,694 (–311,44)

*На 19:36. По данным агентства Reuters.

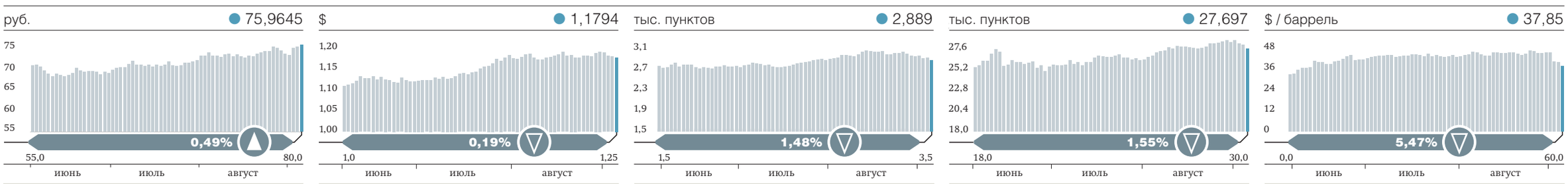

Для IT нашли стратегическое направление

«Ростех» попросил бюджет на развитие электроники и софта

«Ростех» предложил направить 180 млрд руб., включая 120 млрд руб. бюджетных средств, на создание отечественной электронно-компонентной базы (ЭКБ) и программного обеспечения (ПО) для стратегических отраслей, включая оборонную, нефтегазовую и банковскую. Сегодня они полностью зависят от оборудования и софта зарубежных поставщиков и слишком уязвимы перед хакерскими атаками, объясняют в госкорпорации. Но закрытая разработка такой базы сделает ее неконкурентной по качеству, предупреждают эксперты.

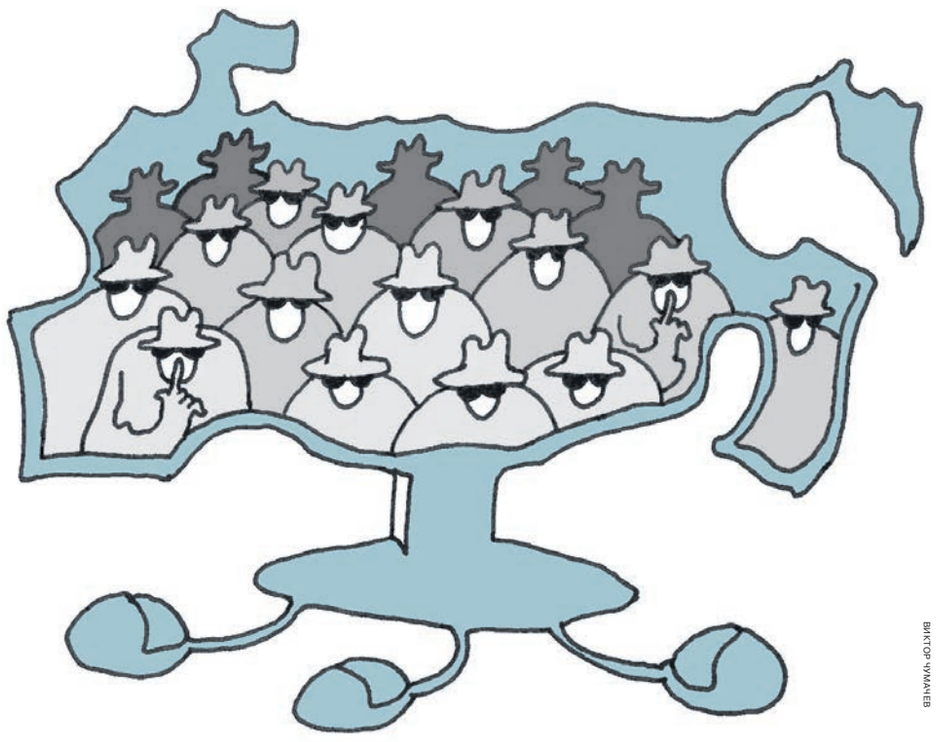

ВИКТОР ЧУМАЕВ

«Ростех» подготовил и направил в совет по направлению «Переход к цифровым, интеллектуальным производственным технологиям» стратегии научно-технологического развития при Российской академии наук предложения по разработке программы по созданию интеллектуальных аппаратно-программных платформ (АПП) на основе отечественного ПО и электронных компонентов, следует из документа, имеющегося у „Ъ“. Его подлинность подтвердили в «Ростехе». В Минпромторге уточнили, что сейчас госкорпорация дорабатывает проект.

Согласно имеющейся у „Ъ“ версии, реализация программы продлится с 2021 по 2028 год и потребует 180 млрд руб. инвестиций, из которых 120 млрд руб. предлагается выделить из федерального бюджета. Координатором программы предлагается назначить Минпромторг, а исполнителями — 25 компаний, среди которых структуры «Ростеха», «Росатома», системный интегратор СКАН, «Лаборатория Касперского», разработчик «РусБИТех», производитель микропроцессоров «Байкал Электроникс» и др.

Согласно документу, «Ростех» предлагает с низкой базы наладить в стране производство отечественных элементов ЭКБ, ПО и доверенных АПП на их основе, что должно сделать работу стратегических систем страны, включая оборонный сектор, ракетно-космическую технику, энергетику, нефтегазовую, банковскую отрасли и другие предприятия, независимой от зарубежных поставщиков. Сейчас доля иностранного ПО и АПП в таких системах превышает 90%, подсчитали авторы доклада.

Ситуация, по мнению «Ростеха», осложняется высокой уязвимостью стратегических объектов к кибератакам. Госкорпорация приводит в пример проникновение в 2010 году вируса Stuxnet в компьютерную сеть иранской фабрики по обогащению урана через уязвимость коммерческого драйвера интерфейса USB.

«Ростех» предлагает создать модели киберугроз и их отражения для каждой стратегической отрасли, разработать устойчивые к хакерским атакам ЭКБ и ПО, наладить серийное производство АПП и внедрить их на стратегических предприятиях, заместив иностранные разработки. К 2036 году реализация программы принесет выручку в районе 3,36 трлн руб., уверяют в госкорпорации. Это приведет к «воссозданию микроэлектронной отрасли страны», а также обеспечит «обороноспособность в условиях прогрессирующих кибератак, кибервойн, стремления западных, да и восточных стран к цифровому неравенству».

В правительстве давно задумываются над отказом от зарубежного софта и «железа» на объектах критической информационной инфраструктуры, к которым относятся госорганы, банки, транспорт, связь и пр. Например, с 2021 года на преимущественное использование отечественного ПО должны переходить банки, но они просят отсрочки на четыре года, предупреждая о возможных сбоях, в том числе из-за отсутствия качественных аналогов зарубежного софта (см. „Ъ“ от 17 июня).

Российской IT-отрасли в принципе нужен программный документ, который бы связал ее со стратегическими отраслями и дал новый импульс для развития, полагает партнер и директор компании «Интеллектуальный резерв» Павел Мясоедов.

Однако участников рынка волнует тот факт, что «Ростех» предлагает разрабатывать новые решения закрыто, ограниченным кругом компаний. «Закрытые системы неизбежно будут отставать от потребностей рынка, и вскоре заказчики начнут терять к ним интерес, переходя на зарубежные решения. В современных условиях только ставка на открытые технологии в сотрудничестве с другими странами позволит создать современные, экономические эффективные и доверенные системы управления и связи»,— рассуждает исполнительный директор Ассоциации российских разработчиков и производителей электроники Иван Покровский. По его мнению, разработку подобного проекта стоит вести с учетом мирового рынка, так как есть шансы привлечь инвестиции, заказчиков и инженерные ресурсы других стран, которые также решают задачи безопасности и технологической независимости своей информационной инфраструктуры.

Никита Королев

Улов не выдержит флота

Ученые предупредили о снижении добычи рыбы и краба

Российские рыбопромышленники могут столкнуться с нехваткой наиболее ценных ресурсов уже в 2025 году. По прогнозам Тихоокеанского научно-исследовательского рыбохозяйственного центра (ТИНРО), сокращение популяции, увеличение мощностей флота и расточительный характер промысла грозят снижением общего допустимого улова (ОДУ) краба и минтая в несколько раз. Участники рынка опасения ученых разделяют лишь частично, но допускают, что ситуация может привести к ухудшению финансового состояния отрасли.

Компании, строящие суда по программе инвестиционных квот, могут столкнуться с нехваткой ресурсов, сообщил замдиректора ТИНРО (ответственен за проведение морских исследований на Дальнем Востоке) Игорь Мельников на совещании в администрации Приморского края. Об этом рассказал источник „Ъ“, присутствовавший на встрече. По оценкам ТИНРО, наращивание мощностей флота и сокращение популяции уже к 2025 году могут привести к снижению ОДУ минтая в два раза и уменьшению объема крабовых квот. По мнению ТИНРО, негативно на улов сказываются и особенности промысла. Как заявил Игорь Мельников, большинство краболовов предпочитают продавать ресурс в живом виде, из-за чего около 80% улова, не подходящего по характеристикам, выбрасывается за борт, что приводит к гибели краба. В ТИНРО и администрации Приморского края не предоставили „Ъ“ комментарии.

Сегодня в рамках механизма инвестиционных квот в РФ строится 43 судна. Кроме того, в 2019 году Росрыболовство разыграло на аукционах 50% квот на вылов краба, победители которых должны построить 35 краболовов.

В Ассоциации добытчиков минтая (АДМ) прогнозируют снижение ОДУ минтая к 2023–2024 годам на 15–20%, до 1,6–1,65 млн тонн. Но, как подчеркивает президент АДМ Алексей Буглак, в этом году показатель находится на максимальном уровне за последние 20 лет — почти 2 млн тонн. Период высокой продуктивности всегда сменяется периодом снижения, в данном случае — до среднемноголетнего уровня, что не связано с подрывом запасов, указывает он.

Президент Ассоциации добытчиков краба Дальнего Востока Александр Дупляков подтверждает, что нацеленность на увеличение флота может нанести вред запасам краба. По его словам, сейчас ОДУ находится на пике, но через пять-шесть лет может снизиться на треть. В результате либо флот не будет загружен достаточными для эффективной работы объемами, либо надо будет увеличивать ОДУ с риском подорвать популяцию, указывает эксперт. Но он не согласен с утверждением ТИНРО о необходимости выбрасывать за борт 80% добываемого краба. По его словам, в 2019 году из РФ было экспортировано 10,7 тыс. тонн камчатского краба в живом виде и, если бы оценка центра была верна, краболовам пришлось бы добыть 53,5 тыс. тонн ресурса, тогда как ОДУ этого краба был только 19,5 тыс. тонн. В ГК «Русский краб» Глеба Франка, которой принадлежит около 15% квот на вылов краба в РФ, воздержались от комментариев.

Президент Всероссийской ассоциации рыбопромышленников Герман Зверев указывает, что на краба и минтай приходится более 55% от всего экспорта в отрасли в деньгах ($4,66 млрд в 2019 году), потому снижение ОДУ этих ресурсов неминуемо скажется на финансовом состоянии участников рынка. В связи с этим любые предложения об увеличении флота, выставлении оставшейся части краба на аукционы и увеличении объема инвестиционных квот, по его мнению, «авантюра с непредсказуемыми последствиями». Алексей Буглак добавляет, что сокращение объема добычи ведет к росту цен, но стоимость ресурсов зависит и от других факторов.

Вице-президент ГК «Антей» Сергей Скляр уверен, что угрозы для популяции краба нет: «Рыбаки в первую очередь не заинтересованы в подрыве ресурсной базы. Это весьма капиталоемкий бизнес, где инвестиции окупаются долго». По его словам, ни в коем случае не нужно ограничивать и строительство судов, которые всегда можно переоборудовать под добычу другого вида продукции. В Росрыболовстве заявили „Ъ“, что большинство единиц запасов промысловых крабов находится в стабильном состоянии, что свидетельствует о сбалансированности действующих мер регулирования промысла.

Алексей Полухин

Лом без границ

Белый дом не хочет ограничивать экспорт сырья

Как выяснил „Ъ“, инициатива ограничить экспорт лома черных металлов из России не получила поддержку правительства. Так, вице-премьер Юрий Борисов решил не вводить квотирование, но при этом поручил Минпромторгу проработать вопрос о возможных механизмах регулирования рынка лома «в целях безусловного обеспечения потребителей». Трубники подчеркивают, что проблема дефицита лома усугубляется, а цены растут, и рассчитывают на дополнительный анализ ситуации правительством. Однако эксперты, напротив, считают, что положение улучшается.

Вице-премьер Юрий Борисов не поддержал введение квот на экспорт лома черных металлов. Об этом рассказали два источника „Ъ“ в отрасли, знакомые с текстом поручения вице-премьера, направленного в сентябре. В нем Юрий Борисов просит Минпромторг и другие заинтересованные министерства проработать вопрос о возможных механизмах регулирования рынка лома «в целях безусловного обеспечения потребителей стратегическим сырьем» и до 1 октября 2020 года доложить в правительство. Представитель господина Борисова оставил вопросы „Ъ“ без внимания.

Инициатором введения квот является Фонд развития трубной промышленности (ФРТП), представляющий интересы крупнейших трубных компаний. Фонд ограничил экспорт в страны, не входящие в ЕАЭС, квотой в 1 млн тонн на полгода. В противном случае фонд прогнозирует снижение выплавки стали в РФ на 2,5–4 млн тонн. Из участников рынка квотирование поддерживают «Северсталь», Абинский электрометаллургический завод и ММК. Представитель ММК заявил „Ъ“, что компания поддерживает введение квот на экспорт металлолома из-за сложившегося дефицита на внутреннем рынке. Источник „Ъ“ на рынке оценил нехватку лома в сентябре в 400 тыс. тонн.

Директор ФРТП Игорь Малышев заявил „Ъ“, что цены на лом на внутреннем рынке растут пять месяцев подряд и уже достигли максимального исторического уровня, который был два года назад. «Например, на Урале уже сейчас, в начале сентября, достигнут исторический рекорд цен на лом. Причина — ограниченный объем предложения лома после пандемии и запрет его импорта из Казахстана. Подавляющее большинство металлургических заводов на совещаниях летом в Минпромторге подтвердили ухудшение обеспечения ломом и необходимость ограничений экспорта»,— говорит он. Господин Малышев напоминает, что только Россия из пяти стран ЕАЭС не имеет существенных ограничений на экспорт лома. Игорь Малышев также подчеркнул, что, исходя из формулировок поручения Юрия Борисова, будет проведен дополнительный анализ ситуации.

Среди противников квотирования были не только сами ломозаготовители, но и Минэкономики и ФТС. Минэкономики усматривало во введении квот нарушение обязательств России перед ВТО. Таможенная служба считала, что квотирование не достигнет своих целей, так как сырье будет вывозиться через страны ЕАЭС. Кроме того, против квот выступили российские порты, которые опасались сокращения экспортной перевалки.

Комментируя поручение Юрия Борисова о необходимости стабильных поставок лома, директор ассоциации НСРО «Руслом.ком» Виктор Ковшевный отмечает необходимость стимулирования ломосбора — например, через программы утилизации техники. Кроме того, по его мнению, помогла бы отмена НДФЛ на сделки по продаже вторсырья, чтобы люди не боялись сдавать лом.

По мнению Максима Худалова из АКРА, ситуация с ломосбором выправляется. Так, отгрузки на заводы в августе уже фактически сравнялись с августом 2019 года. По информации эксперта, заводы имеют примерно двухмесячный запас лома на складах, что в преддверии зимы не является чем-то необычным. «Внутренние цены на лом растут, но они отражают динамику экспортных цен и снижение курса рубля»,— говорит Максим Худалов. По его мнению, говорить о дефиците лома преждевременно, так как спрос на продукты его переработки, в частности металлопрокат, остается довольно слабым.

Евгений Зайнуллин

правила игры

читала корреспондент отдела медиа и телекоммуникаций

Валерия Лебедева

Пандемия усугубила наметившийся в последнее время тренд книжного рынка: людей все меньше интересует художественная литература и все больше — нон-фикшн. Последний, согласно прогнозу «Эксмо-АСТ», по итогам 2020 года увеличит долю в общих продажах коммерческой литературы (то есть без учета бюджетных закупок) с 26% до 40%.

Снижение доли художественной литературы в продажах — глобальный тренд, которому уже несколько лет. Как сообщал американский Forbes еще в 2018 году, в США последним годом, когда категория художественной литературы для взрослых превзошла по доходам научно-популярную, стал 2013-й, а с тех пор разрыв только увеличивается.

Вряд ли люди теряют интерес к историям как таковым. Как недавно писал британский автор Уилл Сторр, «именно истории делают нас людьми», а наши предки сплетничали еще в каменном веке. За рубежом падение интереса к художественной литературе нередко связывают с тем, что все чаще потребность в захватывающих историях удовлетворяют сериалы. Достаточно вспомнить «Игру престолов», которую смотрели даже люди, которые раньше вовсе не увлекались фэнтези.

> За рубежом падение интереса к художественной литературе нередко связывают с тем, что все чаще потребность в захватывающих историях удовлетворяют сериалы

Люди поняли, что тот же спектр эмоций и ощущений, которые они получали от остросюжетного романа, они могут найти на Netflix и HBO, и стали проводить с ними все больше и больше свободного времени. За время пандемии онлайн-кинотеатры во всем мире существенно нарастили аудиторию. От книг же читатели теперь все чаще ждут в первую очередь не эмоций, а новых знаний.

У теории о том, что на фоне развития стриминга во всем мире происходит подобный культурный сдвиг, есть и немало противников. Как говорил The Guardian гендиректор ассоциации издателей Великобритании Стивен Лотинга, «Netflix не убил роман», наоборот — сериалы часто становятся драйвером продаж книг, образуя таким образом круг спроса на оригинальную историю в той или иной форме. Падение же продаж художественной литературы в период пандемии можно объяснить и тем, что из-за закрытия розницы выход многих ожидаемых книг был отложен.

Нельзя спорить с тем, что видеосервисы познакомили свою аудиторию со многими книгами, но, как видно из статистики, пока это не компенсирует падение доли художественной литературы в продажах книг в целом. Чем бы ни объяснялось глобальное снижение интереса к романам, в ближайшие годы оно станет все более существенным вызовом и для российских издателей. Пока же они успокаивают себя тем, что в пока небольших, но растущих сегментах электронных и аудиокниг художественная литература продолжает доминировать, а в печати готовятся корректировать издательские портфели, чтобы выпускать все больше нон-фикшна на любые вкусы.

деловые новости

● 241,39 Последнее значение за минувший торговый день

Рост или снижение индикатора за торговый день

2,36% Процентное изменение за торговый день

10,5 20,5 Диапазон изменения индикатора за последние три месяца

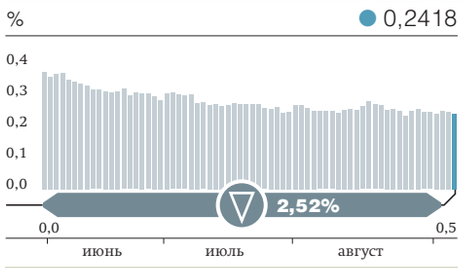

3-МЕС. LIBOR (REUTERS)

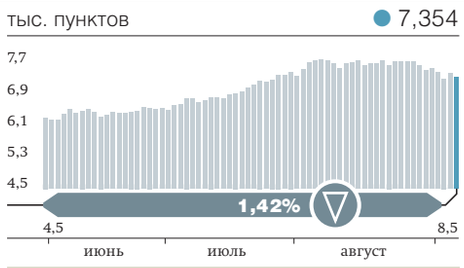

ИНДЕКС «ММВБ ФИНАНСЫ» (МБ)

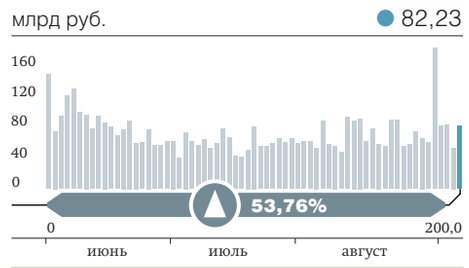

ОБЪЕМ ТОРГОВ АКЦИЯМИ (МБ)

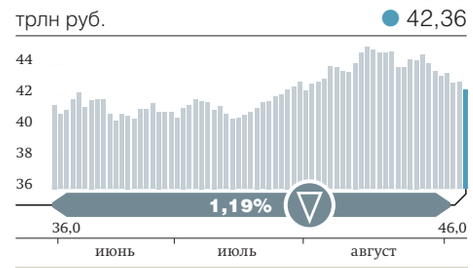

КАПИТАЛИЗАЦИЯ (МБ)

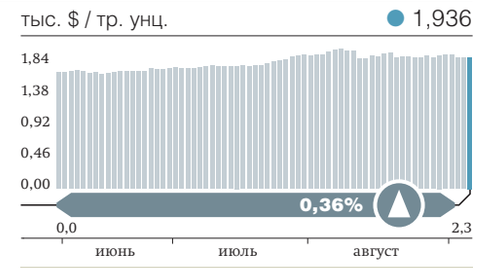

ЗОЛОТО (REUTERS)

Брокеры расписали налоги

Минфин просят стимулировать развитие фондового рынка

Участники фондового рынка просят Минфин изменить налогообложение части операций для стимулирования развития российского рынка. В частности, предлагается скорректировать нормы по налогообложению валютной переоценки, выровнять налогообложение иностранных инвесторов в российские облигации, а также изменить механизм сальдирования доходов и убытков от инвестиций на рынке. Минфин рассматривает эти идеи, но эксперты полагают, что рассчитывать на существенные смягчения не стоит.

Национальная ассоциация участников фондового рынка (НАУФОР) в конце прошлой недели направила письмо в Минфин (с ним ознакомился „Ъ") с предложениями внести в Налоговый кодекс изменения, направленные «на стимулирование развития финансового рынка» и «повышение привлекательности инвестиций» на нем. Как сообщил „Ъ" президент НАУФОР Алексей Тимофеев, консультации с Минфином уже начались. В министерстве подтвердили получение письма, уточнив, что «предложения пока находятся на рассмотрении».

Всего ассоциация предлагает более десяти изменений, которые призваны облегчить жизнь инвесторам, профучастникам и эмитентам. В частности, речь идет о распространении отмены налогообложения валютной переоценки, с 2019 года предусмотренной для государственных еврооблигаций, на корпоративные евробонды. Сейчас по таким ценным бумагам российский инвестор должен заплатить налог не только с купона, но и с дохода, полученного от роста валюты за период вложений.

Как отмечает заместитель гендиректора «Открытие Брокер» Андрей Салащенко, изменение курса рубля фактически приводит к тому, что физическое лицо, получившее в иностранной валюте положительный результат от вложений в корпоративные бумаги, несет риск потери не только дохода, но и части тела инвестиции. В таком случае даже покупка облигаций самых надежных эмитентов может стать менее выгодной, чем хранение валюты «под подушкой».

Также предлагается выровнять налогообложение доходов в валюте от облигаций, выпущенных по иностранному праву с листингом на западных биржах и по российскому праву с листингом в России. Первый вице-президент Газпромбанка Денис Шулаков отметил, что неравный режим налогообложения по корпоративным облигациям ограничивает интерес иностранных инвесторов к покупке корпоративных и субфедеральных бумаг, выпущенных по российскому праву. По его оценке, если путем выравнивания налогообложения удастся привлечь нерезидентов, это может уменьшить стоимость заимствований российских корпоративных эмитентов.

В России уже выстроена система, позволяющая удовлетворить спрос российских инвесторов на иностранные акции в рамках российской юрисдикции на Санкт-Петербургской бирже, добавляет президент ассоциации НП РТС Роман Горюнов: «Логично сделать то же самое на рынке долговых ценных бумаг».

Кроме того, профучастники просят упростить для физлиц сальдирование доходов и убытков по всем обращающимся на рынке инструментам. Сейчас для определения налоговой базы сначала сальдируются доходы и убытки по торговле ценными бумагами и производными на них, а также отдельно можно сальдировать доходы и убытки по всем производным инструментам. Предлагается разрешить единое сальдирование, а также ввести для физических лиц возможность сальдировать доходы и убытки по необращающимся ценным бумагам и необращающимся производным инструментам, включая перенос убытков на следующие периоды.

Одновременно НАУФОР хочет предусмотреть ряд случаев по освобождению от НДС. В частности, распространить его на инвестиционных советников. Эту идею Минфин может поддержать, потому что оно не предполагает уменьшения доходов бюджета в силу малочисленности таких советников. Однако второе предложение, по освобождению от НДС услуг брокеров по сделкам с товарами, допущенными к организованным торгам (в том числе с драгоценными металлами), и иностранной валютой, более чувствительно. Партнер юридической компании «Позиция Права» Егор Редин сомневается в том, что Минфин согласится на любые инициативы по освобождению от НДС, поскольку это «прямое уменьшение бюджета, хотя и не очень значительное».

Полина Смородская

Там ликвидно будет

с1

«Подобные масштабы долговременного изъятия средств в базовых отраслях российской промышленности заблокируют преодоление негативных последствий новой коронавирусной инфекции и с высокой долей вероятности вызовут рост напряженности на рынках труда»,— цитирует он замечание РСПП к проекту. По его словам, РСПП предложил альтернативу. Речь идет о создании финансового резерва на ликвидацию горных выработок в налоговом учете в тот момент, когда недропользователь начал получать доходы от месторождения (при выработанности не менее 30%). Такой порядок уже существует в Налоговом кодексе для нефтегазовых компаний, но для добычи других полезных ископаемых отсутствует, утверждает он.

Предложение о создании ликвидационного фонда требует доработки, считает Виктория Тургенева из KPMG. Так, в текущем виде оно не позволяет нефтегазовым компаниям учитывать такие расходы для целей налога на дополнительный доход. Механизм с созданием резерва под ликвидацию отдельных объектов уже реализован в Налоговом кодексе для новых морских месторождений, напоминает она, отмечая, что данный резерв остается добровольным и «по параметрам отчислений он также заточен именно на данный режим». Поэтому говорить о распространении механизма на все отрасли пока сложно, заключает госпожа Тургенева.

В РФ до 2002 года уже действовал специализированный ликвидационный фонд за счет отчисления 10% от регулярных платежей за добычу нефти, напоминает Дарья Козлова из Vygon Consulting. С переходом на НДПИ этот сбор был ликвидирован. Вопрос его возвращения неоднократно поднимался последние десять лет, отмечает она, но с того момента на отрасль значительно повысилась налоговая нагрузка, увеличение еще и неналоговых платежей негативно скажется на отрасли.

Дмитрий Козлов

Микрозаймы вышли на плато

Рынок впервые не вырастет по итогам года

Рынок микрофинансов по итогам года не сможет показать традиционного роста. Хотя компании и возлагают большие надежды по выдачам на четвертый квартал, поскольку платежеспособность их клиентов восстанавливается, это не позволит им в полной мере нивелировать потери периода пандемии. Эксперты полагают, что лишь в следующем году микрофинансовые организации (МФО) смогут вернуться к положительной динамике по выдачам и портфелю.

Рынок микрофинансов в этом году не сможет полностью нивелировать падение второго квартала и достичь прошлогодних значений (см. „Ъ" от 27 августа). Аналитики финансового маркетплейса «Юником24» отмечают, что объем выдач займов физлицам во втором полугодии составит 177–180 млрд руб., что превысит показатель первого полугодия на 7%, и будет сопоставим с показателями прошлого года. По словам гендиректора «Юником24» Юрия Кудрякова, «в период режима самоизоляции выдачи упали в силу ужесточения скоринга со стороны МФО, после его снятия рынок стал постепенно оживать: у заемщиков постепенно восстанавливается доход, который они могут подтвердить». Однако по итогам 2020 года объем выдач микрозаймов гражданам составит лишь 342 млрд руб., на 8% меньше показателя 2019 года. Портфель займов на конец года составит 170 млрд руб. (годом ранее — 172 млрд руб.). Таким образом, МФО впервые после начала регулирования рынка не покажут роста по итогам года. По данным ЦБ, ежегодный прирост портфеля физлиц за последние пять лет не опускался ниже 27%, а по итогам 2018 года установил рекорд, увеличившись в полтора раза.

По мнению председателя совета СРО «МиР» Эльмана Мехтиева, по итогу 2020 года вряд ли стоит ожидать возвращения докризисной динамики по выдачам и совокупному объему портфеля (по физлицам и юрлицам). «На сегодняшний день он все еще находится ниже уровня начала года»,— отмечает он. Объемы выдач в третьем квартале растут в сравнении со вторым, но не достигли даже уровня середины марта. Четвертый квартал исторически самый активный по выдачам, поясняет господин Мехтиев, но выдачи за октябрь—декабрь «все равно не перекроют резкого снижения первого полугодия». «Крупные компании сохранили свою прибыльность, несмотря на кризис, поэтому не думаю, что они будут пересматривать свою скоринговую политику»,— отмечает гендиректор Webbankir Андрей Пономарев. По его мнению, процент одобрений будет, скорее всего, «расти за счет увеличения платежеспособности заемщиков».

342 миллиарда рублей
составит объем выдач микрозаймов физическим лицам по итогам 2020 года

«Из-за потенциальных рисков игроки не будут раскручивать выдачу до тех пор, пока ситуация полностью не нормализуется»,— считает гендиректор IDF Eurasia в России Ирина Хорошко. По оценке гендиректора МФК «МигКредит» Олега Гришина, рост выдач в четвертом квартале сможет в значительной степени компенсировать потери второго, но в итоге по объему рынок потеряет около 3% от прошлогоднего портфеля. «Тормозить рынок в четвертом квартале будут слабые и средние игроки, поскольку у них нет капитала для наращивания бизнеса в условиях повышенных рисков»,— поясняет он. Одновременно к концу года увеличится и просрочка, однако вряд ли она превысит 10%, считает он. Платежная дисциплина заемщиков сейчас лучше, чем год назад: если в 2019 году доля займов, просроченных на 30 дней, составляла около 12,5%, то сейчас — 6–7%, отмечает Андрей Пономарев.

Эксперты полагают, что рынок сможет возобновить рост выдачи займов и портфелей в следующем году. По мнению директора по банковским рейтингам «Эксперт РА» Ивана Уклеина, «пандемия окажет разовый эффект, и в 2021 году мы увидим увеличение обоих показателей, однако к бурному росту микрофинансисты вряд ли смогут вернуться из-за снижения темпов прироста рынка на фоне постоянного ужесточения регулирования».

Светлана Самусева

«Подходы в любом случае придется менять»

Первый замглавы «Татэнерго» Айрат Сабирзанов об иностранных турбинах и новых проектах

«Татэнерго» остается единственной российской энергокомпанией, которой разрешили использовать нелокализованные газовые турбины в проектах модернизации — Заинской ГРЭС и ТЭЦ в Набережных Челнах. Теперь «Татэнерго» просит разрешить проекту в Набережных Челнах участвовать в отборе с теми же льготами, что получают энергоблоки на экспериментальных российских турбинах. Почему компания выбрала такой подход и как добилась особых условий, „Ъ" рассказал первый замгендиректора «Татэнерго» Айрат Сабирзанов.

ФОТО ИЗ ЛИЧНОГО АРХИВА

— «Татэнерго» удалось согласовать с правительством проект модернизации на Набережночелнинской ТЭЦ с использованием нелокализованной турбины. Что это за турбина?

— У нас в собственности есть комплект основного оборудования парогазовой установки (ПГУ) мощностью 230 МВт, в том числе газовая турбина ГТЭ-160 производства «Силовых машин», изготовленная по лицензии Siemens, котел-утилизатор «ЭМАльянс» и теплофикационная паровая турбина ЗАО УТЗ. Оборудование законсервировано и находится на складах заводов-изготовителей. Мы приобрели оборудование в рамках перевода проекта ДПМ на Казанскую ТЭЦ-2. Имеющаяся компоновка в наибольшей степени применима для модернизации ТЭЦ, поскольку наряду с эффективностью парогазового цикла в теплофикационном режиме отличается высокой надежностью, наличием широкой сервисной базы в России, в том числе отечественных сервисных компаний полного цикла.

— Почему вы решили использовать нелокализованную турбину, ведь правила программы модернизации разрешают только российское оборудование?

— Дело в том, что имеющееся у нас оборудование было приобретено в 2014 году — до введения в действие каких-либо требований к его локализации (постановление №719.— „Ъ"). Действующие требования по локализации не разграничивают оборудование по дате его приобретения, что приводит к парадоксальной ситуации: компания не может использовать имеющееся у нее оборудование, приобретенное в полном соответствии с действующими на тот момент правилами. Мы считаем, что такое ограничение не отвечает принципу разумности.

Реализация проекта модернизации Набережночелнинской ТЭЦ возможна только с применением этого имеющегося у компании оборудования. Поэтому применение специальных условий по локализации для проекта необходимо. Это не нарушает чьих-либо интересов, напротив, повышает конкуренцию и способствует наиболее эффективному расходованию денежных средств потребителей.

— Как вы оцениваете стоимость этого проекта и его шансы на предстоящем отборе?

— Конечно, очень тяжело конкурировать с проектами, где идет только частичная замена силового «острова»: либо паровой турбины, либо котла. Наш проект предусматривает полную замену всего оборудования на современную ПГУ. В общем конкурсе с предельным CAPEX на уровне 35 тыс. руб. за 1 кВт проект победить не сможет. Но если к проекту модернизации Набережночелнинской ТЭЦ будут применены правила, по которым будет проходить отбор аналогичных проектов с использованием инновационных ПГУ, то, конечно, мы сможем предложить самые лучшие условия (предельный CAPEX энергоблоков на экспериментальных газовых турбинах составляет 70 тыс. руб. за 1 кВт.— „Ъ"). С такой просьбой мы уже обратились в Минэнерго. Если квота (конкурса по инновационным турбинам.— „Ъ") в 2 ГВт не будет выбрана, то предлагаем наш проект по Набережным Челнам вынести на рассмотрение правительственной комиссии, которая в этом отборе предусмотрена именно для проектов с использованием ПГУ.

— Но на этом отборе будут состязаться проекты с российским оборудованием. Кроме того, разве можно считать турбину, произведенную в 2014 году, инновационной?

— Проблема в том, что при общем отборе проектов не учитывается влияние проектов модернизации на общие платежи потребителей за электроэнергию. В результате более дорогие проекты на базе ПГУ не могут быть отобраны на общих основаниях. Именно поэтому для реализации самых эффективных решений в тепловой генерации с использованием ПГУ, а также поддержки развития передовых технологий в отечественном машиностроении была выделена отдельная квота в 2 ГВт. Наш проект также на базе ПГУ, а по своим техническим параметрам он, полагаю, будет превосходить заявленные к изготовлению более поздние российские установки.

Есть и другой вопрос: что будет дальше? Наступит 2027 год, начнется обычный отбор на 4 ГВт, туда придет компания с ПГУ, но, совершенно очевидно, проиграет по цене. И чего мы добились? Подходы в любом случае придется менять.

Интервью взяла Полина Смертина

полная версия
kommersant.ru/12946

К хакерам подоспели менеджеры

с1

За пять месяцев 2020 года зафиксировано около 165 тыс. попыток мошеннических операций на сумму около 1,6 млрд руб.

По словам главы отдела развития сберегательных, инвестиционных и страховых продуктов Райффайзенбанка Романа Карандина, там предлагают программу страхования клиентам, которым важна комплексная защита от мошенничества. «Мы видим устойчивый интерес к программе, но всплеска продаж нет»,— добавил он. Страхование карт от несанкционированного списания не пользуется высоким спросом, подтверждают в банке «Русский стандарт». Владельцы карт ВТБ могут купить страховку от несанкционированного списания средств в результате действий мошенников, но она не является обязательной, заверили там. По оценкам «РСХБ-Страхование», 60% продуктов страхования финансовых рисков оформляется людьми старше 55 лет, хотя эта категория не является самой уязвимой перед кибермошенниками.

В ЦБ считают недобросовестной практику навязывания дополнительных страховых услуг при выдаче (перевыпуске) дебетовых карт. Подобные жалобы поступают не так часто, но в каждом случае предпринимаются «необходимые шаги для защиты прав потребителей», заверили там.

Если страховка все же была навязана, вернуть средства можно, главное — вовремя подать соответствующее заявление. Согласно указанию ЦБ №3854-У, страховые компании включают, в том числе в договоры страхования финансовых рисков, страхователем по которым выступает гражданин, обязанность страховщика вернуть премию в случае отказа гражданина от договора в «период охлаждения» (14 календарных дней с даты заключения). Но это возможно, предупреждает управляющий партнер компании «Позиция права» Егор Редин, только если за этот период не было страхового случая.

Ксения Дементьева

ОНЛАЙН-КОНФЕРЕНЦИИ
Коммерсантъ
09 СЕНТЯБРЯ ДИАЛОГ СТРОИТЕЛЬНОЙ ОТРАСЛИ
10 СЕНТЯБРЯ XVI ЕЖЕГОДНАЯ СКЛАДСКАЯ КОНФЕРЕНЦИЯ KNIGHT FRANK
реклама 16+
15 СЕНТЯБРЯ НАЛОГИ-2020: СТРАТЕГИИ, КОТОРЫЕ РАБОТАЮТ
16 СЕНТЯБРЯ RE:ЛОКАЦИЯ — КОНФЕРЕНЦИЯ ПО ОФИСАМ И РАБОЧИМ ПРОСТРАНСТВАМ

деловые новости

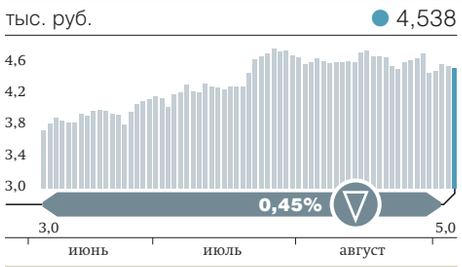

«МАГНИТ» (МБ)

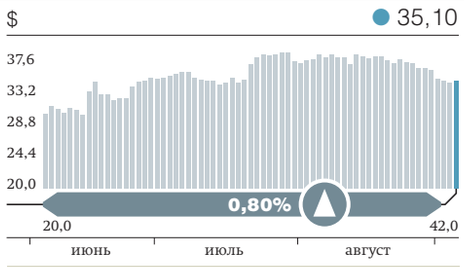

X5 (LSE, REUTERS)

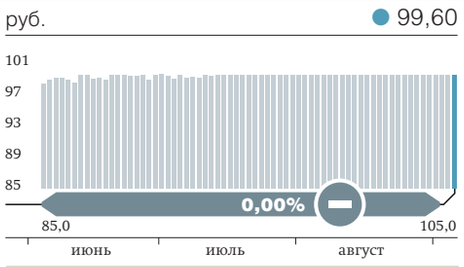

«ПРОТЕК» (МБ)

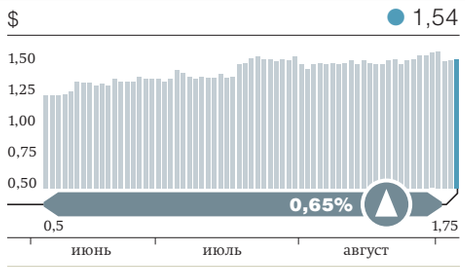

ETALON GROUP (LSE, REUTERS)

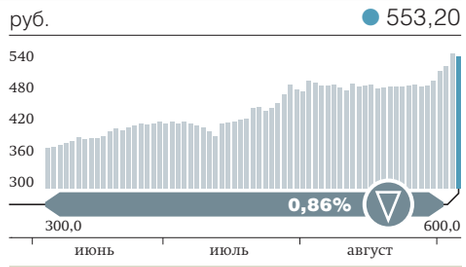

ГРУППА ПИК (МБ)

К микросхемам припаялся иск

Смену собственника завода «Ангстрем-Т» оспаривают в суде

Связанное с экс-министром связи Леонидом Рейманом АО «Ангстрем» оспаривает в суде передачу госкорпорации ВЭБ.РФ банкротящегося зеленоградского завода микроэлектроники «Ангстрем-Т». ВЭБ.РФ получил его за 1 руб. почти два года назад, после того как завод не смог обслуживать кредитную линию на €815 млн. Но теперь понятно, что госкорпорации еще предстоит побороться за проблемный актив.

АО «Ангстрем» 3 сентября подало в Арбитражный суд Москвы иск о признании «недействительной притворной сделкой» продажи зеленоградского завода «Ангстрем-Т» корпорации ВЭБ.РФ, следует из картотеки суда. Корпорация купила 100% акций завода у кипрской Runica Investments за 1 руб. в декабре 2018 года. ВЭБ.РФ даст оценку иску в судебном порядке, сообщил "Ъ" его представитель, в АО «Ангстрем» не ответили на запрос.

ВЭБ.РФ, по сути, получил актив за долги. «Ангстрем-Т» входил в группу «Ангстрем», связанную с бывшим министром связи РФ Леонидом Рейманом. Группа планировала запустить современное производство микросхем размером 90–130 нм и под этот проект в 2008 году открыла в ВЭБе кредитную линию на €815 млн для покупки оборудования у производителя AMD. Поручителем выступало АО «Ангстрем». Поставки оборудования буксовали, завод открылся только в 2016 году, но развернуть производство не удалось, и два года спустя завод «Ангстрем-Т» полностью перешел ВЭБ.РФ.

Государство сначала собиралось реанимировать производство: в мае 2019 года глава ВЭБ.РФ Игорь Шувалов заявил, что власти готовы выделить на это 20,9 млрд руб. в ближайшие несколько лет. Но уже в октябре 2019 года «Ангстрем-Т» признали банкротом. В ходе конкурсного производства ВЭБ.РФ рассчитывает получить и передать государству оборудование, но Леонид Рейман называл банкротство плохим сценарием для предприятия (см. „Ъ" от 30 июля). Сейчас он не дал комментариев.

АО «Ангстрем», со своей стороны, выступает ответчиком по иску от ВЭБ.РФ на €1,3 млрд, который рассматривается уже восемь месяцев. В собственном иске АО потребовало признать прекратившимися обязательства по договору поручительства перед госкорпорацией. Суд 4 сентября удовлетворил ходатайство АО об обеспечительных мерах в виде запрета на списание средств со счетов компании как поручителя по кредиту. Из базы Федеральной налоговой службы следует, что прямо перед этим, 3 сентября, счета АО «Ангстрем» в 16 банках были заблокированы.

ЦИТАТА

Остановка завода — это большая проблема. Это люди, которые разбежались, и технологии, которые потерялись

— Леонид Рейман,

экс-министр связи РФ, „Ъ" от 30 июля

Видимо, по мнению АО «Ангстрем», договор купли-продажи долей в «Ангстрем-Т» между Runica Investments и ВЭБ.РФ за 1 руб. следует расценивать как отступное в счет исполнения обязательств по кредитным обязательствам, отмечает адвокат Forward Legal Данил Бухарин. Если суд согласится, полагает он, то обязательства поручителя будут считаться прекращенным, и этот же факт будет основанием для отказа в иске ВЭБ.РФ к АО «Ангстрем». «Возможность и перспективы признания сделки притворной полностью зависят от предъявленных доказательств. Среди прочих таким доказательством может быть и символичная цена сделки в 1 руб., которая явно не соответствует рыночной стоимости „Ангстрем-Т"»,— считает юрист.

Само по себе признание сделки притворной не влечет таких последствий, как возврат предмета сделки продавцу, но ее условия могут быть пересмотрены, отмечает управляющий партнер Parallel Legal Consulting Ольга Савина. «Исходя из ситуации, которую мы наблюдаем, ВЭБ.РФ предстоит борьба за свой приобретенный проблемный актив»,— резюмирует она. Введение в рамках дела обеспечительных мер, по мнению госпожи Савиной, обоснован, поскольку это позволит защитить интересы АО «Ангстрем», если суд в итоге встанет на его сторону.

Дмитрий Шестоперов

Россия пакует лекарства

Шведская фармкомпания попробует локализацию на новом рынке

На российский фармацевтический рынок может выйти новый игрок — шведская Sobi Pharm, производящая лекарства для лечения орфанных заболеваний. Компания уже получила регистрационные удостоверение на препарат «Элоктейт», применяемый в лечении гемофилии, и намерена локализовать его производство в РФ. Лекарства такого рода закупаются государством: только в 2019 году на это власти потратили почти 4 млрд руб. В числе возможных партнеров Sobi Pharm эксперты называют, в частности, «Р-фарм» и «Фармстандарт», за счет административных ресурсов которых препарат компании может попасть в перечень жизненно важных.

О том, что Sobi Pharm намерена локализовать в России производство препарата «Элоктейт» (международное непатентованное наименование — Эфмороктоког альфа), рассказал источник „Ъ" на фармрынке. Штаб-квартира компании, занимающейся производством лекарств для лечения заболеваний в области гематологии и иммунологии, находится в Стокгольме. По собственным данным, ее крупнейшим акционером является шведская инвесткомпания Investor AB, которой принадлежит 35,87% в уставном капитале производителя. Investor AB также владеет акциями англо-шведской фармкомпании AstraZeneca.

По собственным данным, препараты Sobi Pharm представлены в 30 странах мира. Но в России, судя по госреестру лекарственных средств, продукция шведской компании может появиться впервые. Так, Sobi Pharm получила регистрационное удостоверение на «Элоктейт». В Sobi Pharm на запрос „Ъ" не ответили.

«Элоктейт» — это фактор свертывания крови VIII, необходимый пациентам с гемофилией. Заболевание входит в госпрограмму высокозатратных нозологий (ВЗН), препараты для которой закупаются Минздравом. Так, в 2019 году министерство закупило фактор свертывания крови VIII почти на 4 млрд руб. Это, возможно, и есть причина выхода шведской компании на российский рынок, отмечает гендиректор DSM Group Сергей Шуляк. Правда, продолжает он, в Россию не часто с нуля заходят новые компании, так как средства на финансирование закупок лекарств для новых заболеваний выделяются с трудом.

В то же время для реализации своего препарата на госзакупках Sobi Pharm необходимо, чтобы его включили в перечень жизненно необходимых и важнейших лекарственных препаратов, отмечает директор по развитию RNC Pharma Николай Беспалов. Расширение соответствующего списка происходит осенью, и «Элоктейт» вряд ли успеет в этом году, сомневается господин Беспалов. Впрочем, он не исключает, что Sobi Pharm может попытаться воспользоваться административным ресурсом своего партнера, на чьих мощностях предполагается локализация производства.

Наиболее очевидные кандидаты — «Р-фарм» Алексея Репика и «Фармстандарт» Виктора Харитонина, считает Николай Беспалов. Кроме этого, предполагает он, шведский производитель может рассматривать мощности «Фармимэкс» в Рязанской области. Речь идет о заводе «Скопинфарм», выпускающем факторы свертывания крови. К тому же «Фармимэкс» является поставщиком фактора свертывания крови VIII на госзакупках. В 2019 году компании достались все контракты в рамках ВЗН. Во всех трех компаниях не предоставили комментарии.

Объем вложений в локализацию, по словам господина Беспалова, минимален, так как на начальных этапах речь, скорее всего, будет идти о вторичной упаковке. На более поздних этапах может быть локализовано и производство готовых лекарств.

Российский рынок остается для иностранных фармкомпаний одним из наиболее привлекательных, говорит Сергей Шуляк. Это связано с тем, что власти выделяют значительные средства на госзакупку социально значимых препаратов. Так, только на лекарствах в рамках ВЗН в 2019 году Минздрав РФ выделил 45,1 млрд руб. К тому же в России фармкомпаниям удается расти преимущественно именно за счет государственного сегмента. Так, по данным DSM Group, в 2019 году продажи лекарств в аптеках выросли только на 0,7%, тогда как по госзакупкам — на 27%.

Мария Котова

Jinga отзвонилась в суде

Дистрибутор смартфонов Retentiva признан банкротом

Бывший дистрибутор китайского Xiaomi и отечественного бренда смартфонов Jinga Retentiva признан банкротом. Компания, проблемы которой усугубились в прошлом году на фоне уголовного дела о неуплате платежей при импорте смартфонов, оставила долги более чем на 1,6 млрд руб. перед банком «Открытие» и другими кредиторами и партнерами. В Xiaomi заблаговременно перенаправили поставки в Россию через других поставщиков.

Арбитражный суд Москвы 27 августа по требованию банка «Открытие» признал банкротом поставщика смартфонов ООО «Ретэнтива дистрибьюшн компани» (бренд Retentiva), следует из решения, опубликованного в картотеке суда. В ходе судебного заседания представитель «Открытия» попросил включить в реестр долг Retentiva перед банком в размере 666,4 млн руб.

Помимо «Открытия» Retentiva уже предъявлены претензии более чем на 1 млрд руб., следует из данных картотеки арбитражного суда. Один из крупнейших кредиторов — «ГПБ Факторинг» Газпромбанка, требующий 714 млн руб., уже удовлетворены требования на 201 млн руб. от компании Mobilidi за поставки смартфонов Xiaomi и от структуры дистрибутора электроники «Марвел-Дистрибуция» на 99 млн руб.

Retentiva была крупным дистрибутором смартфонов. По итогам 2018 года выручка ООО «Ретэнтива дистрибьюшн компани» составила 7,4 млрд руб., чистая прибыль — 202 млн руб., более поздняя отчетность отсутствует, следует из данных Kartoteka.ru. Компания была учреждена в августе 2012 года, ее учредителем указан Денис Черфас, доля которого находится в залоге у Сбербанка до 7 декабря 2022 года. Господин Черфас и Сбербанк оперативно не ответили на запросы „Ъ".

Помимо импорта Xiaomi Retentiva занималась также поставками смартфонов и кнопочных телефонов собственного бренда Jinga, которые производятся в Китае. Но, как сообщал „Ъ" 14 февраля 2019 года, у бизнеса возникли проблемы: ООО «ЭйСиЭр Групп», по данным участников рынка, связанное с Retentiva, стало фигурантом уголовного дела о неуплате платежей при импорте в Россию устройств Jinga. Бренд не был широко популярен и, по оценкам ритейлеров, занимал менее 1% российского рынка на конец 2019 года. В Xiaomi же еще в декабре 2019 года сообщили „Ъ", что больше не имеют коммерческих отношений с Retentiva и сотрудничают с другими дистрибуторами. Таким образом, проблем с поставками устройств этого бренда в Россию не ожидается.

В «Марвел-Дистрибуции» надеются, что шансы на взыскание долга повысят привлечение контролирующих лиц должника к субсидиарной ответственности в ходе банкротства, сообщили „Ъ" в компании. Представитель Mobilidi отметил, что возможность вернуть долг, видимо, будет зависеть от наличия или отсутствия у Retentiva имущества.

«Каким бы внушительным ни был выданный судом исполнительный лист, его стоит рассматривать исключительно как входной билет в процедуру банкротства, а не как гарантию оплаты долга»,— предупреждает старший партнер коллегии адвокатов Pen & Paper Валерий Зинченко. Важную роль в процедуре банкротства будет играть и назначаемый судом управляющий, который может не только обжаловать сделки должника и возвращать его активы, но и устанавливать в действиях руководителей компании признаки преднамеренного или фиктивного банкротства, добавляет юрист.

При наличии у Retentiva активов не исключено, что назначенный управляющий может привести компанию к оздоровлению, отмечает управляющий партнер юридической компании ЭБР Александр Журавлев. При этом принудительно взыскать долги в период процедуры наблюдения истцы не смогут. В данном случае маловероятно, что банкротство было инициировано через «дружественного» кредитора, рассуждает господин Журавлев, но в целом приоритет по выплатам будет у залоговых кредиторов, которыми, как правило, выступают банки.

Юлия Тишина

Турагенты отправились на отдых

Их число сократилось из-за кризиса

Из-за кризиса в сегменте выездного туризма в городах-миллионниках за год на 5% сократилось количество офлайн-турагентств. Но реальные потери в итоге могут достигнуть 30–40%, уверены участники рынка. Восстановление бизнеса начнется после того, как у россиян опять появится возможность путешествовать в страны, которые до сих пор закрыты для посещения. Пока лучше себя чувствуют региональные турфирмы, организующие отдых внутри страны, но уже в следующем году они столкнутся с сокращением спроса.

Количество офлайн-турагентств в российских городах-миллионниках к началу сентября 2020 года по сравнению с тем же периодом 2019 года сократилось на 5%, до 7,3 тыс. Такие данные „Ъ" предоставил сервис 2ГИС. Наиболее заметное падение зафиксировано в Москве, где число турагентств за год сократилось на 11%, до 1,6 тыс. компаний. На втором месте Екатеринбург, где снижение оценивается в 7,6%, до 594. В Самаре турагентств за год стало меньше на 7,5%, до 368. Эту тенденцию отмечают и туроператоры. По словам гендиректора туроператора «Дельфин» Сергея Ромашкина, если в сентябре 2019 года с его компанией сотрудничало 6 тыс. агентов, то сейчас — 4,5 тыс. Он добавляет, что не все эти компании уйдут с рынка: многие приостановили деятельность на время.

Оценивать текущее сокращение числа игроков пока преждевременно, так как полноценная работа бизнеса еще не возобновилась, предупреждает исполнительный директор «Интуриста» Сергей Толчин. В то же время он прогнозирует, что к марту 2021 года число турагентов может сократиться на 30–40%. Исполнительный директор Альянса туристических агентств (АТА) Наталия Осипова поясняет, что оценить динамику закрытия агентств сложно: из-за отсутствия единого реестра посчитать точное число таких компаний невозможно. По ее словам, со сложностями столкнулись в основном небольшие агентства, которые и так находились в непростой ситуации.

На 96,5 процента сократился во втором квартале 2020 года выездной турпоток из России, по данным погранслужбы ФСБ

Представитель OnlineTur.ru Игорь Блинов отмечает, что его сеть проводила оптимизацию точек: закрывались слишком большие агентства или те, которые были расположены в местах с низкой проходимостью. Он отмечает, что работа агентских офисов в этом году напрямую связана с открытием дополнительных туристических направлений: сезон в Турции заканчивается в ноябре, а установленный лимит на число рейсов в ОАЭ, Египет и на Мальдивы не позволит восстановить массовые туристические заезды. Сергей Толчин добавляет, что число работающих агентств фактически отражает потребность рынка и восстановление их количества будет напрямую зависеть от роста продаж туроператоров. Игорь Блинов уверен, что сложившаяся ситуация приведет к увеличению доли онлайн-продаж в секторе организованного туризма. По его оценкам, за время кризиса доля офлайна сократилась до 10–15%.

Впрочем, ряд туроператоров относится к этому со скепсисом. В TUI сообщили „Ъ", что пока не фиксируют устойчивого увеличения доли онлайн-продаж. Сергей Толчин ожидает, что в перспективе нескольких лет доля онлайна в структуре бронирований может вырасти лишь до 20–30%. Сергей Ромашкин добавляет, что даже в рамках программы получения кэшбэка за покупку туров по России, где участие агентов не предусматривалось, с помощью их консультаций прошли 70% продаж.

Одновременно с уходом с рынка части турагентств, по оценкам 2ГИС, в российских городах-миллионниках за год на 21% (до 936) увеличилось число турфирм, занимающихся организацией туров по стране. Основной прирост произошел за счет региональных рынков. Лидером стал Нижний Новгород, где число таких компаний увеличилось более чем в три раза (до 60). В Екатеринбурге рост оценивается в 88% (до 64), а в Уфе — в полтора раза (до 45). Партнер Data Insight Федор Вирин связывает это со скачком спроса на услуги таких турфирм в текущем году. По его прогнозам, с восстановлением в полной мере международного туризма спрос на туры по стране заметно сократится. «Долгое время рынок был переориентирован на поездки за рубеж, в этом году многие люди вынужденно отдохнули в России и получили положительный опыт, благодаря которому сформируется дополнительный спрос»,— рассуждает он.

Александра Мерцалова, Никита Щуренков

культура

БИЕННАЛЕ ФОТОГРАФИЯ

Следы невиданных людей

Выставки Митча Эпштейна и Николя Флока на Фотобиеннале-2020

Не смирившись с карантином, Ольга Свиблова повела Фотобиеннале прежним курсом ФОТО ИВАНА ВОДОПЬЯНОВА

В Мультимедиа Арт Музее при поддержке MasterCard и МТС открылись очередные выставки Фотобиеннале-2020, прерывавшейся из-за карантина. Серии американского фотографа Митча Эпштейна и француза Николя Флока, хотя и создавались задолго до пандемии коронавируса, вполне соответствуют апокалиптическим настроениям нашего времени. Рассказывает Игорь Гребельников.

Фотографии, вошедшие в серию «American Power» («Сила Америки»), Митч Эпштейн снимал по заказу The New York Times: его командировали в городок Чешир, штат Огайо, земли которого скупила компания American Electric Power. Репортер увидел, как сносят жилые дома, а их бывшие владельцы бродят по руинам, извлекая уцелевшее, и, вернувшись в Нью-Йорк, по его словам, «долго не мог отделаться от мыслей, вызванных уничтожением города». В результате репортаж вырос до масштабного фотоисследования, эпического цикла, ставящего Эпштейна в один ряд с великими вроде Доротеи Ланж и Уокера Эванса, увековечивших последствия Великой депрессии в американской глубинке.

С 2003 по 2008 год Эпштейн колесил по Америке, снимая электростанции, от угольных до атомных, и жизнь прилегающих территорий. Снимки отпечатаны в большом формате и благодаря этому «объемному взгляду», как бы включающему зрителя в происходящее, производят сильное впечатление. Иногда на этих снимках ничего не происходит — американский флаг размером со стену электростанции «прибит» огромными креплениями; фрагмент «одноэтажной Америки» с пейзажем из ветрогенераторов; плотина, сковавшая горное озеро так, что к нему не подобраться; дерево, увешанное лохмотьями, драным матрасом и прочим домашним скарбом, но, в отличие от домов, выстоявшее после урагана; нефтяная платформа в Мексиканском заливе,— но безлюдные кадры, снятые чуть сверху, выглядят грозно, кажется, что все это когда-нибудь рванет экологической, социальной, экономической катастрофой. Либо уже рвануло: вот пара собирает на руинах пожитки, а вот руки двух людей, соединенные странной трубой,— это, оказывается, устройство для сопротивления протестующих против трубопровода. Сильный кадр этой серии, с парой у воды, снят рядом с Ниагарским водопадом, но достопримечательности не видно, фотограф обошелся без открыточной романтики: мужчина сидит на камне со стаканом колы, а женщина, держась за ветку дерева, отдаляется от него в воду,— учитывая контекст серии, они выглядят Адамом и Евой «конца мира».

«Я был захвачен картиной тесных отношений энергии и власти — электроэнергетика связана с политической властью, которая связана с властью корпоративной, а энергия гражданского сопротивления направлена против каждой из них. Скромная тема американской электроэнергетики стремительно переросла в исследование самой природы власти в Соединенных Штатах»,— объясняет Эпштейн. И такого понимания профессии хотелось бы пожелать российским фотографам — поводов экологического и политического толка у них хоть отбавляй.

Француз Николя Флок снимает под водой и даже основал общество «Художественная обсерватория океана», но у его серий «Подводные структуры» и «Подводные пейзажи», которые он снимает начиная с 2011 года, нет ничего общего с манящими, переливающимися всеми красками снимками дайверов, пусть даже и таких великих, как Жак-Ив Кусто или Лени Рифеншталь. Это черно-белые фотографии, отпечатанные в большом формате, так что никакого подводного парадиза. Точнее, его предлагается увидеть в дивной геометрии изгибающихся ламинарий; в свете, который под водой создает совершенно другие эффекты, чем на земле; в ощущении опасности и тайны, которое лучше передает специфический глубоководный черный.

На дне морском тоже бедствие. Для поддержания баланса животного и растительного мира там возведены искусственные рифы, своего рода города и деревни, обживаемые морскими гадами: к ним лепятся ракушки, водоросли и прочая живность. Похоже на обломки кораблей или какие-то загадочные модули — и эти попытки человека устроить жизнь природы выглядят нелепо и жалко: вся надежда на ламинарию, заросли которой могли бы все это оплести и скрыть.

Серии Митча Эпштейна и Николя Флока представляют мир как бы без людей, но со следами и последствиями их жизнедеятельности. Еще несколько лет назад за этими кадрами нужно было отправляться в какие-то дали, спускаться на глубину, но пандемия коронавируса показала, что этот безлюдный мир совсем близко: еще недавно — пустые улицы, сейчас — полупустые музеи и театры, по-прежнему закрытые границы. Мир, который уже никогда не будет прежним, стал таким не в одночасье, именно об этом выставки Эпштейна и Флока.

ВЫСТАВКА СОВРЕМЕННОЕ ИСКУССТВО

Активный пепел

Выставка Чжан Хуаня в Эрмитаже

Сегодня в Государственном Эрмитаже открывается для публики выставка «Чжан Хуань. В пепле истории». Знаменитый китайский художник занял самый большой экспозиционный зал музея — Николаевский зал Зимнего дворца. Столь заметным ударом по впечатлительному зрителю музей возвещает о возвращении в открытый мир — эта выставка первая после карантинных месяцев. Рассказывает Кира Долинина.

Выставка Чжан Хуаня должна была открыться 15 мая. Открылась почти на четыре месяца позже и за это время даже успела прирасти новыми произведениями. 55-летнему Чжан Хуаню свойственна такая отзывчивость, но не столько в привязках к новостной актуальности, сколько в умении любое событие перевести на язык вечных вопросов жизни и смерти. Как настоящий буддист, художник точно знает, что все искусство, по сути, есть разговор в жанре vanitas и «помнить о смерти», даже когда она ворота в новую жизнь, должен каждый творец.

Рамки доступного Чжан Хуаню никогда не мешали. Он, выпускник традиционных китайских художественных институций, взращивающих виртуозных академических живописцев, прославился в 1990-е годы своими перформансами, в которых бросал вызов самому себе (час сидения обмазанным потрохами и медом в засранном уличном нужнике, висение вниз головой со вскрытой веной), обществу (игра с «окровавленными» частями кукол в стране обязательных абортов и побоища на площади Тяньаньмэнь была опасной) и даже самой природе (моря не пил, врать не буду, но воду в пруду поднимал и высоту горы увеличивал).

Вернувшись в 2005 году в Китай из США, где прожил семь лет, Чжан Хуань начал работать с новым материалом. Им стал пепел от сожженных в буддийских храмах благовоний, который использовался для живописи и для скульптуры. Отсылка к практике уничтожения буддийских храмов и священных образов во время культурной революции тут очевидна, но ею не исчерпывается потенциал самого пепла с его разнородностью, запахами, разноцветностью и сильнейшим символическим шлейфом.

На выставке в Эрмитаже пеплом написан 37-метровый групповой портрет членов Коммунистической партии Китая — «15 июня 1964 года». Несколько тысяч лиц, в середине Мао Цзэдун: черно-белая, как и послужившая образцом старая фотография, лента стелется по стене, завораживая и тревожа одновременно. Не будучи китаистами, мы не способны узнавать конкретных персонажей, кроме Мао. Ряды более или менее похожих друг на друга людей, снятых за два года до культурной революции, в нашем историческом опыте отсылают скорее к аналогичным советским фотографиям, где на следующий день после съемки многие могут сгинуть. То же произойдет и с героями этого панно. Кто-то отправится в лагеря, другие будут громить храмы, пеплом из которых сегодня написаны их лица,— чем ни vanitas.

Оставшаяся часть экспозиции делится на две принципиальные темы: оммажи классическим художественным произведениям и серия «Love», написанная в дни пандемии. Последняя красна и полуабстрактна, и очевидно, что абстракция не совсем естественная область для честного академиста. А вот работа с «русской» классикой — вещами Рембрандта, Рубенса, Леонардо, Гейнсборо и других мастеров из эрмитажного собрания, а также с Брюлловым и Репиным, чьи обезумевшие помпеянцы и Иван Грозный чуть ли не самые экзальтированные персонажи этой подчеркнуто статичной выставки,— изобретательна. На старые деревянные двери шелкографией наносится изображение картины, часть его убирается, а рядом с оставшимся фрагментом появляется либо дубль, либо утраченный фрагмент оригинала, вырезанный на дереве основы. Таким образом достигается удивительный эффект сочетания черно-белого и тепло-желтого, который в некоторых случаях к тому же основан на дихотомии Запада и Востока (групповой портрет со Сталиным во главе дополняется азиатскими лицами и фигурами, мягкий желтый цвет которых отсылает к оранжевым одеяниям тибетских монахов).

«Флора» и «Возвращение блудного сына», «Мадонна Бенуа» и «Тайная вечеря» Леонардо, «Последний день Помпеи» и «Иван Грозный и сын его Иван», «Даная» Тициана и «Ленин провозглашает советскую власть» — все это образы некоего общего культурного поля, которые в руках Чжан Хуаня опровергают математическую аксиому: от перемены мест слагаемых в данном случае итог (смысл) меняется. Может быть, излишне пафосно, может быть, чрезмерна гигантомания, может, слишком легко считываемо, но искусство второго после Ай Вэйвэя моднейшего китайского художника в Эрмитаже пришлось ко двору. А огромная, сшитая из медных частей скульптура Будды, поселившаяся во дворе Зимнего дворца, хотя и пугает соскучившихся по красоте посетителей Эрмитажа, но не дает забыть о важнейшем уроке последних месяцев: часть не менее ценна, чем целое, время нам не враг, и иногда стоит остановиться, чтобы об этом подумать. С верой и смирением.

спорт

US OPEN

Полуфинальная гарантия

Впервые в одном четвертьфинале турнира Большого шлема сыграют два россиянина

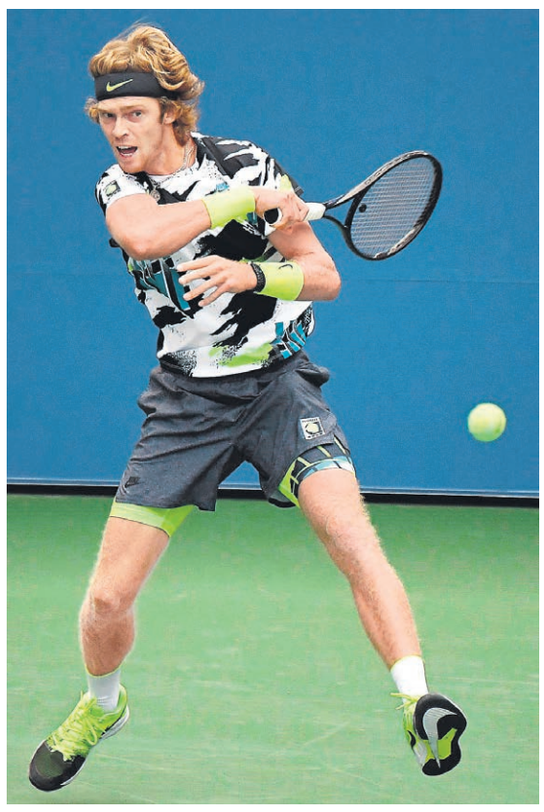

У каждого из участников «российского» четвертьфинала US Open — и Андрея Рублева (слева), и Даниила Медведева — есть свои козыри ФОТО USA TODAY SPORTS/REUTERS

Накануне решающих матчей Открытого чемпионата США в Нью-Йорке уже произошло событие, которое можно считать историческим для России. Впервые в четвертьфинале турнира Большого шлема в мужском одиночном разряде встретятся два отечественных теннисиста. Это выяснилось после того, как сначала Андрей Рублев, проиграв первую партию, сломил сопротивление итальянца Маттео Берреттини, а затем прошлогодний финалист Даниил Медведев не оставил шансов американцу Фрэнсису Тиафо.

То, что прежде в четвертьфиналах турниров Большого шлема пути россиян не пересекались даже в наши самые хлебные теннисные времена, не более чем занятный факт, предопределенный в том числе капризами жеребьевки. Тем не менее во вторник утром ему слегка удивился даже Шамиль Тарпищев, который подобные выкладки уважает. Раньше президента Федерации тенниса России чаще радовали женские сетки US Open. Так было, например, в 2004 году, когда в титульном матче Светлана Кузнецова переиграла Елену Дементьеву. Хотя именно в Нью-Йорке тремя годами ранее одновременно дошли до полуфинала Евгений Кафельников и Марат Сафин, что стало своеобразным российским рекордом, а в 2006-м его повторили Николай Давыденко и Михаил Южный.

Двух мужских четвертьфиналистов на одном турнире Большого шлема Россия тоже не имела очень давно, с 2007 года, когда Игорь Андреев пробился в восьмерку сильнейших Roland Garros, где уступил молодому Новаку Джоковичу, а Давыденко прошел на раунд дальше. Вот и сейчас полуфинал гарантирован лишь одному — либо Даниилу Медведеву, либо Андрею Рублеву. И наверняка не скажешь, кому из них.

Медведев в этой встрече двух знакомых с детства теннисистов, казалось бы, фаворит. На его стороне и соотношение личных встреч на профессиональных турнирах — 3:0, и прошлогодний опыт выхода в финал, в котором он едва не увел титул из-под носа у Рафаэля Надаля. И, конечно, впечатляющий темп продвижения по нынешней сетке тоже говорит в пользу Медведева. Всего 29 проигранных геймов в пяти матчах, которые в общей сложности продолжались лишь 7 часов 28 минут — показатель очень крутой спортивной формы. Причем очередной матч с американцем Фрэнсисом Тиафо, который бултыхался только в первой партии, а затем показал сопернику средний палец после обидного розыгрыша и банально ушел на дно, это подтвердил.

Но остается вопрос, в какой степени правомерно экстраполировать на матч с Рублевым все эти цифры. Ведь есть и другие — например, средний рейтинг соперников Медведева, который равен 103,5. Правда, в прошлом году Тиафо был в четвертьфинале Australian Open, но сейчас американец совсем не тот. И хватит ли россиянину психологической устойчивости на втором турнире за полгода при явном дефиците игровой практики, пока неясно.

Сам Медведев после победы над Тиафо признал, что, хотя пока ему удавалось экономить энергию, о победе в турнире говорить пока рано, поскольку «каждый раз важно только одно: как ты проведешь следующий матч».

Четвертый круг US Open

Мужчины. Доминик Тим (Австрия, 2)–Феликс Оже-Альяссим (Канада, 15) 7:6 (7:4), 6:1, 6:1. **Даниил Медведев** (Россия, 3)–Фрэнсис Тьяфу (США) 6:4, 6:1, 6:0. Алекс де Минаур (Австралия, 21)–Вашек Поспишил (Канада) 7:6 (8:6), 6:3, 6:2. **Андрей Рублев** (Россия, 10)–Маттео Берреттини (Италия, 6) 4:6, 6:3, 6:3, 6:3.

Женщины. Серена Уильямс (США, 3)–Мария Саккари (Греция, 15) 6:3, 6:7 (6:8), 6:3. Элизе Мертенс (Бельгия, 16)–София Кенин (США, 2) 6:3, 6:2. Цветана Пиронкова (Болгария)–Ализе Корне (Франция) 6:4, 6:7 (5:7), 6:3. Виктория Азаренко (Белоруссия)–Каролина Мухова (Чехия, 10) 5:7, 6:1, 6:4.

И Андрей Рублев, несомненно, с этим согласится. У него, игрока уже не контратакующего, а классического агрессора, на руках тоже есть и козыри, и слабые карты. По словам того же Тарпищева, плоско-резаные удары Медведева весьма неудобны Рублеву по манере игры: для борьбы с ними требуется на протяжении всего матча постоянно работать ногами, сохраняя при этом длину и мощь собственных атак. Но ведь нашел же Рублев пути к победе над Маттео Берреттини — искусным мастером подрезок, с которым раньше, как правило, тоже играл неудачно. А слайсы итальянца в какой-то степени можно сравнить с ударами Медведева, пусть даже отскок после них иной.

По сравнению с прошлым годом, когда Рублев проиграл все тому же Берреттини, он, безусловно, сделал серьезный шаг вперед, что, кстати, отметил итальянец. «Дойдя до определенного, достаточно высокого уровня, уже невозможно добиться колоссального прогресса. Но сейчас Андрей явно лучше принимает и лучше подает. Мощнее стали его удары справа и слева. И сегодня он был лучше меня»,— рассуждал после игры восьмой номер мирового рейтинга и прошлогодний полуфиналист, включивший в свой список фаворитов нынешнего турнира обоих россиян.

А Шамиль Тарпищев отметил и другие нюансы. «После проигрыша первого сета Андрей не допустил ни одной двойной ошибки. То есть он учится постепенно совершенствовать свою тактику по ходу игры, а не только душит соперника на задней линии, как часто было раньше. Правда, в этом отношении Рублеву еще есть над чем работать. При этом не стоит забывать, что, в отличие от Медведева, он в матче с Берреттини прошел на этом турнире серьезную психологическую проверку»,— сказал Тарпищев, отказавшись давать конкретный прогноз на этот матч «отнюдь не только по дипломатическим причинам».

Евгений Федяков

КУБОК СТЭНЛИ

Никита Кучеров набил очков

В первом матче полуфинальной серии его «Тампа» разбила «Нью-Йорк Айлендерс»

«Восточный» полуфинал Кубка Стэнли начался очень неожиданно. «Тампа-Бей Лайтнинг» разнес в пух и прах — 8:2 — казавшийся очень крепким оппонентом «Нью-Йорк Айлендерс», а одним из главных героев матча стал российский форвард «Тампы» Никита Кучеров. Набрав пять очков, он обновил два клубных рекорда и вошел в десятку лучших отечественных бомбардиров в истории play-off НХЛ.

Этот результат, конечно, удивил всех, кто в Северной Америке постоянно освещает НХЛ. «Тампа» котировалась выше, в ранних раундах play-off (особенно в предыдущем, в котором разделалась с мощным «Бостон Брюинс») котировки подтверждала, но все равно «Айлендерс» с его дисциплиной, аккуратностью тяжело было представить именно безропотно сдающимся. А он развалился. Не помогла ни надежная оборона, ни надежные вратари: немец Томас Грайсс простоял полпериода, а пропустив три гола, уступил место россиянину Семену Варламову. У того, впрочем, пошло не лучше: пять шайб в его ворота влетели после 25 бросков в створ — статистика скверная.

Хотя о неудачах голкиперов люди из «Айлендерс» в этот вечер, понятно, вспоминали в последнюю очередь. Не тот был случай, когда стоило валить все на них. Тренер Барри Тротц говорил о слишком большом количестве ошибок своей команды — и грандиозной реализации соперника. А еще, разумеется, о том, что, каким бы жестоким ни было поражение, это ведь лишь начало серии. А в ней, чтобы вылететь, нужно проиграть четырежды… Правда, это поражение все-таки было неординарным — такие переварить довольно сложно.

Отличились в разных аспектах в этот день многие хоккеисты «Тампы», собравшей очень «глубокий» состав. Но отличились совсем уж явно двое. В активе у канадского и российского форвардов — Брейдена Пойнта и Никиты Кучерова — оказалось по пять очков. А Кучеров, забивший гол и отдавший четыре результативные передачи, благодаря этим очкам обновил пару клубных рекордов, принадлежавших завершившему карьеру Мартену Сен-Луи. Первый — по голам в play-off: у Сен-Луи их останется 33, у Кучерова — уже 34. Второй — по количеству голевых передач в одном розыгрыше Кубка Стэнли: у российского нападающего их стало 16 против 15 у канадского.

А еще эти баллы позволили Никите Кучерову забраться в десятку сильнейших отечественных бомбардиров play-off всех времен. Теперь у форварда, год назад признанного самым ценным игроком НХЛ, 82 очка в 79 играх. Позицию в топ-10 он получил, вытеснив из нее Вячеслава Козлова.

А в розыгрыше нынешнем «горячий» сейчас Кучеров, кажется, просто обречен бороться за титул бомбардира лучшего. С 21 очком (5 голов плюс 16 передач) он формально располагается сразу вслед за тройкой лидеров. Но надо учесть, что два хоккеиста из этой тройки — Нейтан Маккиннон и Микко Рантанен — представляют уже выбывший из Кубка Стэнли «Колорадо Эвеланш». А из тех, кому еще играть в play-off, опережает Кучерова один такой же «горячий» Пойнт. И опережает всего-то на два балла.

Алексей Доспехов