новости | В России началась массовая вакцинация. Количество граждан, желающих сделать прививку, растет, число скептиков остается неизменным —5

новости | Страховщики опасаются, что уже в марте может возникнуть дефицит операторов техосмотра —5

Коммерсантъ

Газета издательского дома «Коммерсантъ» Издается с 1909 года. С 1917 по 1990 год не выходила по независящим от редакции обстоятельствам. С 1990 года выходит в еженедельном режиме. С 1992 года — в ежедневном.

Понедельник 18 января 2021 №6/П (6968 с момента возобн

kommersant.ru | КоммерсантъFM 93,6

новости | Алексея Навального задержали по прилете в Россию —3

мировая политика | Преемником Ангелы Меркель на посту председателя ХДС стал Армин Лашет, но должности канцлера это ему не гарантирует —6

Если где-то форс-мажор у нас порой честно жить не хочет

Госдума рассмотрит поправки о ненаказании чиновников за коррупционные нарушения

Совет Госдумы в понедельник планирует принять к рассмотрению правительственный законопроект об условиях освобождения чиновников, депутатов, судей и других представителей власти от ответственности за коррупционные нарушения. Это станет возможно, если антикоррупционные ограничения были нарушены по независящим от человека обстоятельствам. Юристы считают новую норму малопонятной и избыточной и не исключают злоупотреблений.

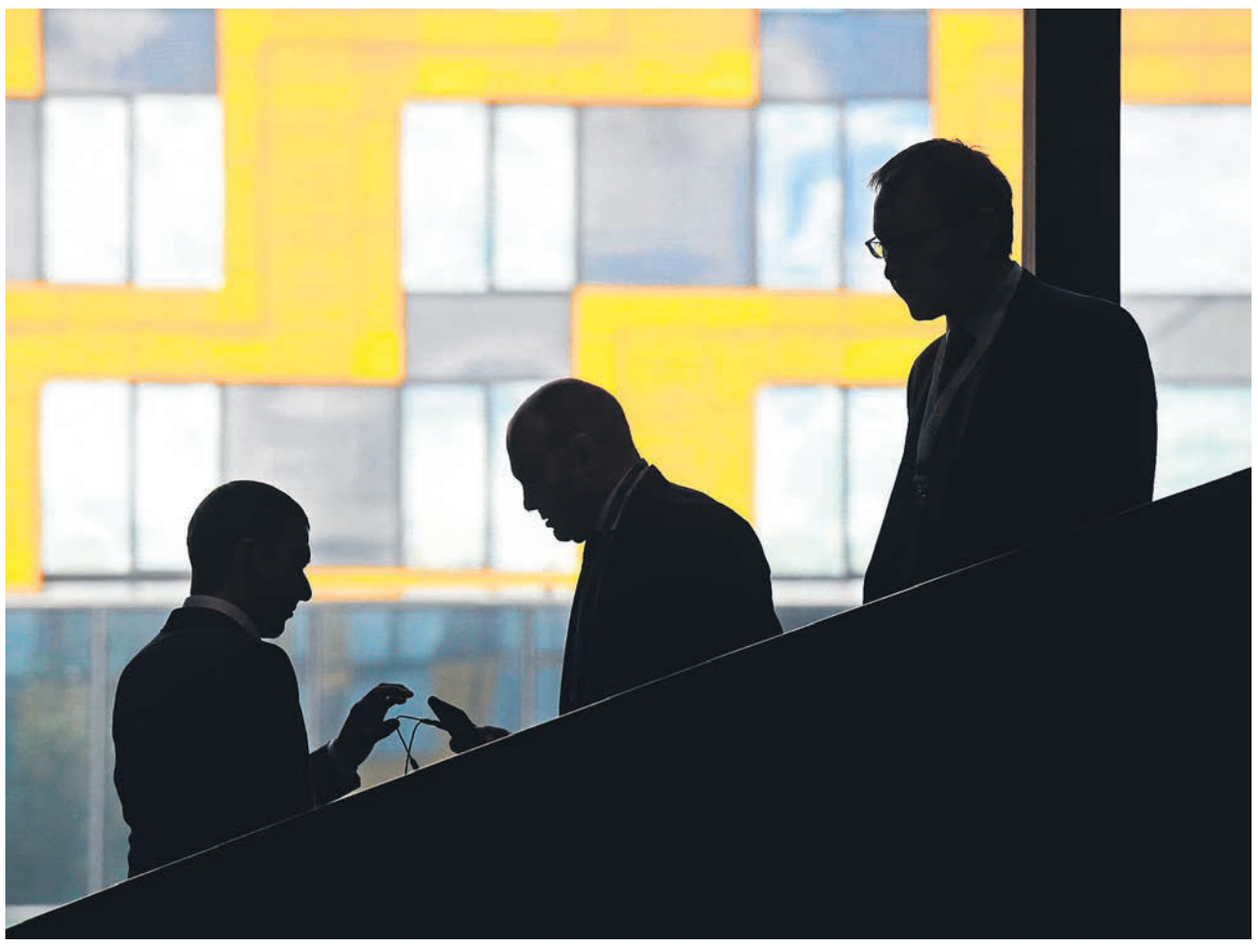

Правительство предлагает не наказывать чиновников за антикоррупционные нарушения, совершенные «по вынуждающим обстоятельствам» ФОТО АЛЕКСАНДРА КОРЯКОВА

Пакет поправок, предусматривающий освобождение облеченных властью людей от ответственности за нарушение антикоррупционных запретов, правительство внесло в Госдуму еще 18 декабря. Однако под конец осенней сессии заседания профильного комитета Думы по безопасности и противодействию коррупции уже не проводились, поэтому законопроект отложили до нового года. 12 января комитет предложил принять документ к рассмотрению и направить его в официальную рассылку, а 18 января, как ожидается, это решение утвердит совет Госдумы. Рассмотреть поправки в первом чтении планируется в марте.

В пояснительной записке говорится, что законопроект подготовлен во исполнение подпункта «в» пункта 1 Национального плана противодействия коррупции на 2018–2020 годы, утвержденного президентом еще в июне 2018 года. О разработке Минюстом этих поправок стало известно в январе 2019 года, когда соответствующая информация появилась на федеральном портале проектов нормативных актов.

«Законопроектом предусмотрено, что физическое лицо освобождается от ответственности в случае, если несоблюдение ограничений и запретов, требований о предотвращении или об урегулировании конфликта интересов и неисполнение обязанностей, установленных в целях противодействия коррупции, признается следствием независящих от него обстоятельств»,— говорится в пояснительной записке. Согласно проекту, такими обстоятельствами могут быть признаны «находящиеся вне контроля затронутого ими физического лица чрезвычайные и непредотвратимые обстоятельства, которых… нельзя было ожидать или избежать либо которые нельзя было преодолеть». Там же приводятся и примеры подобных обстоятельств: это, в частности, стихийные бедствия, пожар, эпидемии, забастовки, военные действия, террористические акты, запретительные или ограничительные меры, принимаемые госорганами, в том числе иностранными. Имеет значение и фактор внезапности: подобными обстоятельствами не могут быть признаны «регулярно повторяющиеся и прогнозируемые события и явления».

«Речь может идти о провокациях, когда человек принимает решение в рамках своей компетенции и совершенно не подозревает, что тут может быть заложен конфликт интересов,— пояснил „Ъ“ член профильного комитета Госдумы Анатолий Выборный („Единая Россия“).—Допустим, он решает принять кого-либо на работу, не зная, что соискатель состоит в родстве, например, с курирующим заместителем. С точки зрения антикоррупционного законодательства это конфликт интересов».

Поправки вносятся в несколько профильных законов и распространятся на судей, депутатов всех уровней, сенаторов, членов избиркомов с правом решающего голоса, сотрудников таможни, прокуратуры, Банка России, военнослужащих, глав муниципальных образований и местных администраций, госслужащих и т. д. Определять, действительно ли человек не смог соблюсти антикоррупционные требования в силу непреодолимых обстоятельств, будет комиссия по соблюдению требований к служебному поведению. Не позднее месяца со дня прекращения действия таких обстоятельств представитель власти должен вновь обеспечить соблюдение антикоррупционных требований.

Речь идет о том, что совершение действий, подпадающих под антикоррупционное законодательство, допускается при наличии чрезвычайных ситуаций, пояснил „Ъ“ адвокат Андрей Гривцов: «Я не уверен, что это удачная норма, так как она достаточно малопонятна. Наверное, действительно несообщение о каком-либо конфликте интересов при чрезвычайных обстоятельствах может быть оправданно. Но это далеко не все действия, подпадающие под антикоррупционные запреты».

По мнению юриста «Трансперенси Интернешнл» Григория Машанова, идея освобождать от ответственности за несоблюдение антикоррупционных ограничений в подобных ситуациях «нормальная и разумная»: она содержится в рекомендациях Минтруда, но прямых законных оснований для этого до сих пор не было. Минусы же этой инициативы в том, что постоянного внешнего контроля за реальностью подобных обстоятельств нет, а есть лишь ситуативный прокурорский контроль, отмечает эксперт. Он также уточняет, что законопроект не предусматривает ситуаций с уголовной ответственностью: «Речь идет об исполнении мер по предотвращению коррупции — как, например, подача деклараций, урегулирование конфликта интересов». Поправки могут коснуться чиновника из далекого села, которому для подачи декларации нужно ехать в райцентр, но из-за наводнения он не может добраться, приводит пример господин Машанов: «Или, например, чтобы задекларировать свой домик в Италии, депутату нужна справка с точными параметрами недвижимости, но его внесли в санкционные списки ЕС, и въехать за справкой в ЕС он не может, а юристы с ним из-за этого работать отказываются». По мнению эксперта, чиновники вполне могут злоупотреблять этой нормой в случае ее принятия, но «если прокуратура начнет вдруг кошмарить всех и проверять абсолютно каждый такой кейс, то, может, и быстро все успокоятся».

Управляющий партнер санкт-петербургского офиса коллегии адвокатов Pen & Paper Алексей Добрынин считает предлагаемую норму избыточной, так как институт освобождения от ответственности при форс-мажоре или иных обстоятельствах непреодолимой силы существовал «испокон веков»: «Дисциплинарные комиссии различных госструктур и ранее были обязаны учитывать все причины и факторы при решении вопроса о наказании. Никаких послаблений этим законопроектом для чиновников и госслужащих не вводится». По мнению юриста, документ разъясняет ранее закрепленные законодательные институты относительно форс-мажора, однако риск использования данных норм для ухода от ответственности все равно остается.

Ксения Веретенникова, Елена Рожкова

Цены висят на колоске

Стоимость российской пшеницы бьет многолетние рекорды

Новости об очередных ограничениях на экспорт зерна из РФ взволновали участников мирового рынка. Стоимость фьючерса на российскую пшеницу уже превысила $300 за тонну, а цены на физическом рынке приближаются к этой отметке. Последний раз котировки достигали такого уровня в апреле 2014 года, а текущий тренд будет зависеть от готовности к сделкам крупных покупателей, в частности Египта.

По данным одного из базирующихся в Швейцарии трейдеров, стоимость мартовского фьючерса на поставку 10 тыс. тонн черноморской пшеницы к концу недели достигла $300 за тонну (FOB). Гендиректор Института конъюнктуры аграрного рынка Дмитрий Рылько подтвердил, что мартовский контракт на пшеницу из РФ торгуется по $301 за тонну. По словам руководителя аналитического центра «Русагротранса» Игоря Павенского, последний раз российская пшеница оценивалась почти в $300 за тонну в апреле 2014 года.

Котировки на физическом рынке пока ниже, чем на биржевом, но также приближаются к отметке в $300 за тонну. По данным «Совэкона», с декабря средние цены на пшеницу с 12,5% протеина в глубоководных портах выросли на $25, достигнув $286 за тонну (FOB). По словам господина Павенского, текущие цены выше $290 за тонну. Один из крупных экспортеров говорит, что в пятницу были предложения о продаже по $295 за тонну, сделки проходили по $290 за тонну.

Цены на пшеницу из РФ растут на фоне новостей о новых ограничениях на экспорт зерна. Подкомиссия по таможенно-тарифному и нетарифному регулированию правкомиссии по экономическому развитию и интеграции 15 января предложила повысить пошлину на экспорт пшеницы с 1 марта по 30 июня до €50 за тонну против €25 за тонну с 15 февраля. А с 15 марта предлагается ввести пошлину на вывоз кукурузы и ячменя в €25 и €10 за тонну соответственно. Ставки должны действовать в пределах квоты в размере 17,5 млн тонн.

Глава Минэкономики Максим Решетников также заявил о необходимости ввести с 1 июля автоматический и долгосрочный механизм расчета экспортных пошлин с учетом актуальных мировых цен. Подобная «плавающая» пошлина на пшеницу действовала в России с июля 2015 года по 23 сентября 2016 года, после чего была обнулена. На октябрь 2015 года ее размер был на уровне 50% таможенной стоимости минус 6,5 тыс. руб. за тонну.

деловые новости — с10

Потеплу-поздорову

«Фортум» предлагает заменить ТЭС с низкой загрузкой на зеленые мощности

По данным „Ъ“, один из основных в России инвесторов в возобновляемую энергетику «Фортум» (подконтрольна финской Fortum) предложила правительству заменить неэффективную тепловую генерацию на солнечные и ветряные электростанции. Речь идет о том, чтобы перечислять на строительство ВИЭ по 50 млрд руб. в год, которые сейчас уходят на оплату 34 ГВт профицитных мощностей ТЭС. Для этого зеленые станции придется допустить в конкурентный рынок мощности. По оценкам аналитиков, идея позволит построить около 2 ГВт зеленой генерации, но все равно не изменит топливный баланс в стране.

Гендиректор «Фортума» Александр Чуваев в письме вице-премьеру Александру Новаку от 22 декабря 2020 года (есть у „Ъ“) предложил подумать над новыми мерами поддержки зеленой генерации в России без роста тарифов, чтобы защитить российских экспортеров от нового углеродного налога ЕС (может составить $3–4,8 млрд в год, по оценкам BCG). Топ-менеджер предлагает перераспределить платеж энергорынка за неэффективную генерацию в пользу ВИЭ.

Профицит генмощности в РФ, по оценкам «Системного оператора» (диспетчер энергосистемы), составляет 34 ГВт, на их содержание требуется более 50 млрд руб. в год, поясняет Александр Чуваев. «Лишние» мощности, как правило, низкоэффективны (например, слабо загружены) и имеют высокие удельные выбросы CO2, пишет он: «При выводе этой генерации высвобождаемые средства могли бы пойти на развитие ВИЭ вне договоров поставки мощности (ДПМ), например, позволив ВИЭ участвовать в долгосрочном конкурентном отборе мощности (КОМ) вместо выводимых из эксплуатации мощностей».

Для этого необходимо разрешить ВИЭ работать на оптовом энергорынке вне ДПМ аналогично тепловой генерации и внедрить механизмы долгосрочной оплаты через КОМ или прямые двусторонние договоры поставки электроэнергии и мощности ВИЭ.

Инвесторы в России строят зеленые электростанции по ДПМ ВИЭ (гарантируют возврат инвестиций через повышенные платежи энергорынка) сроком на 15 лет и с базовой доходностью 12% (при ставке ОФЗ 8,5%). Первый этап программы завершится в 2025 году, второй продлится до 2035 года.

деловые новости — с9

деловые новости

07 **Кризис встретили по одежке**
Fashion-рынок сузился на четверть

07 **Уголь и удобрения поедут вместе**
Объединены логистические активы СУЭК и «Еврохима»

07 **Без вины поплатившие**
Финансовый рынок недоволен тарифами профильного омбудсмена

08 **Инвесторам нашли мягкое место**
ЦБ готов смягчить позиции по ограничению их вложений

08 **Ипотечный рекорд ушел в прошлое**
На рост рынка в 2021 году может не хватить доходов и размера ставок

09 **Рыбакам не по размеру порты**
Бизнес просит отсрочки в декларировании иностранных судов

10 **Операторы не уместились на умных экранах**
Список видеосервисов для предустановки просят расширить

С Huawei сбивают Honor

Сервисы Google вернутся на китайские смартфоны

Как стало известно „Ъ“, сервисы Google могут уже весной вернуться на смартфоны Honor, которые занимают второе место по продажам на российском рынке. Это стало возможным после отделения бренда от материнской Huawei, еще в 2019 году попавшей под санкции США. Выход новой линейки смартфонов Honor может помочь бренду нарастить позиции, но ослабит саму Huawei, так как лишит части аудитории ее магазин приложений AppGallery.

Китайский бренд смартфонов Honor готовит новую линейку устройств с поддержкой сервисов Google, рассказали „Ъ“ два источника, знакомые с ситуацией. Собеседник, близкий к компании, подтвердил, что в смартфонах, которые выйдут на рынок после отделения бренда от Huawei (в ноябре 2020 года было объявлено о его продаже Shenzhen Zhixin New Information Technology Co.), уже не будет магазина приложений Huawei AppGallery, тогда как на ранее вышедших устройствах он сохранится. Представить новую линейку Honor планирует весной, она выйдет в том числе в России, говорит один из источников. В Honor, Huawei и Google не стали комментировать эту информацию.

Huawei и Honor начали разделять онлайн-продажи устройств двух брендов в России, обнаружил «Ъ»: 13–14 января сайта Huawei, на которой в том числе были представлены смартфоны Honor, не работала, в сообщении на сайте говорилось о технических работах. После обновления днем 15 января модели Honor пропали с сайта (они представлены на отдельном сайте бренда Honor, которым в России также управляют структуры Huawei). В Huawei сообщили «Ъ», что на сайте проводились технические работы, заверив, что в ближайшее время его работа будет полностью восстановлена.

Google, разрабатывающая операционную систему Android, которая используется в смартфонах Huawei и Honor, перестала сотрудничать с брендами после того, как в мае 2019 года президент США Дональд Трамп подписал указ, позволяющий блокировать покупку оборудования, угрожающего национальной безопасности страны, а Министерство торговли США внесло Huawei в черный список. Чтобы обеспечить выживание бренда Honor, Huawei в ноябре 2020 года решила продать его стороннему китайскому консорциуму. Стоимость сделки не раскрывалась, по данным Reuters, она могла составить $15 млрд.

Предполагается, что сделка позволит Honor работать без ограничений, которые наложены на Huawei.

деловые новости — с10

Подписной индекс 50060 П1125

экономическая политика

сегодняшнее число

43,8

доллара за тонну составит **размер пошлины на экспорт нефти** из РФ с 1 февраля 2021 года, подсчитал Минфин. Это сразу на $5,1 выше действующей январской ставки — $38,7 за тонну. Новый размер пошлины определен исходя из средней цены российского сорта Urals за период мониторинга с 15 декабря 2020-го по 14 января 2021 года — $51,7 за баррель, или $377,4 за тонну, пояснил Минфин. В прошедшем году из-за резкого падения цен на нефть после развала сделки ОПЕК+ размер пошлины снижался до исторического минимума: в мае он составлял всего $6,8 за тонну, в июне — $8,3. Далее после заключения нового соглашения размер пошлины восстановился до диапазона $42–47 за тонну.

Экспортная пошлина на нефть ($ за тонну)

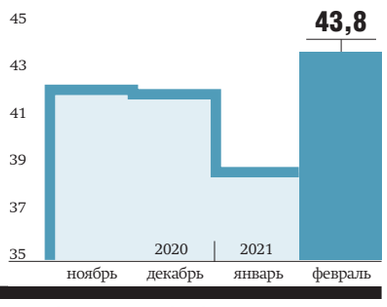

Американской экономике добавят стимулов

Джо Байден представил новый фискальный план

Джо Байден представил новый план фискальной поддержки американской экономики объемом $1,9 трлн. Его согласование начнется уже на этой неделе, после официального вступления избранного кандидата в должность. План включает заметное увеличение расходов на борьбу с кризисом, а также новые меры социальной поддержки и двукратное повышение минимального уровня оплаты труда. Впрочем, для республиканцев, чьи голоса потребуются для утверждения плана целиком, эти предложения могут оказаться слишком радикальными.

Избранный президент Джо Байден (формально он вступит в полномочия 20 января) представил новый план фискальной поддержки экономики США объемом $1,9 трлн. Напомним, в декабре после долгих согласований Конгресс смог утвердить программу помощи на $900 млрд. Ранее, в конце марта, был утвержден пакет мер поддержки на $2,2 трлн. В мае же был одобрен дополнительный пакет на $483 млрд.

Теперь речь идет о дополнительных индивидуальных выплатах по $1,4 тыс. (в текущей программе — $600 для тех, чей доход составляет менее $75 тыс. в год), а также увеличении добавки к пособиям по безработице с $300 до $400 в неделю (и продлении их действия с марта до сентября). Также предусмотрено увеличение социальной поддержки (в том числе продление отсрочек по погашению арендных платежей и субсидирование медицинского страхования) и расширение применения отдельных налоговых вычетов. Эти меры обойдутся бюджету примерно в $1 трлн. Помимо этого в план включено предложение об увеличении минимальной оплаты труда до $15 в час (с 2009 года она не менялась и составляет $7,25, но отдельные штаты применяют более высокие ставки, однако даже в Калифорнии они не превышают $14 в час).

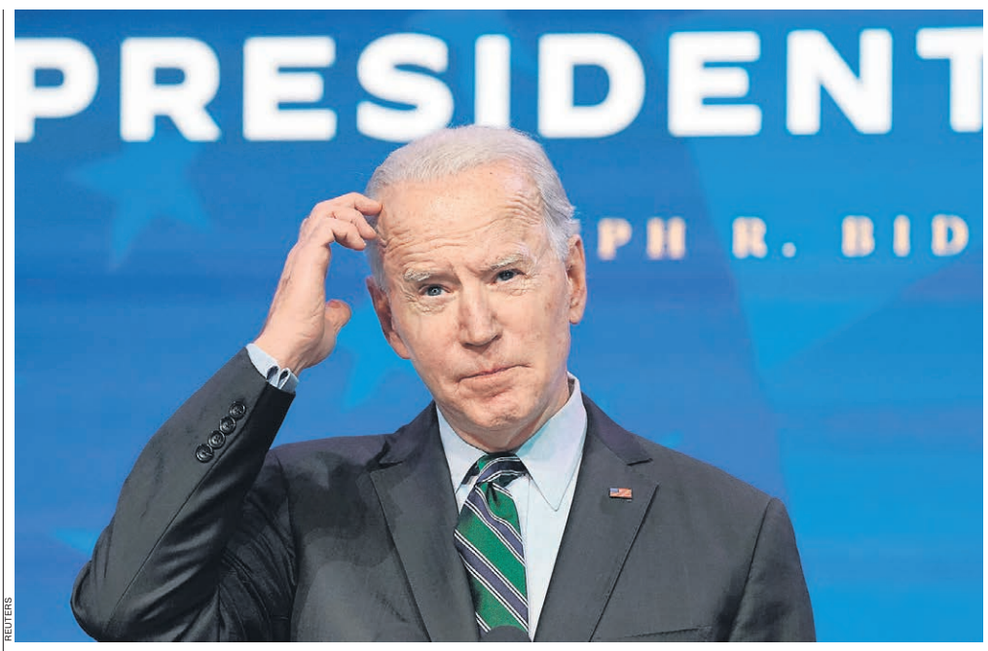

REUTERS

План фискальной поддержки на $1,9 трлн, представленный новым президентом Джо Байденом, будет полезен экономике США даже урезанным вдвое, говорят эксперты

Непосредственно на борьбу с кризисом, в том числе распространение вакцин (согласно плану, за 100 дней должно быть распространено 100 млн доз вакцины), предлагается направить $400 млрд, еще $350 млрд — трансферты штатам для замещения выпадающих налоговых доходов и поддержки занятости в госсекторе и $130 млрд — на господдержку школ.

«Цель заключается в том, чтобы провести пакет до конца марта, когда заканчивается действие дополнительных пособий, при этом для утверждения пакета в текущей форме потребуется и поддержка республиканцев (несмотря на то что теперь демократы контролируют как Палату представителей, так и Сенат) — для утверждения целиком акту потребуется поддержка как минимум десяти сенаторов-республиканцев»,— отмечают в ING Bank. По оценке экспертов банка, пакет окажет поддержку экономике, но темпы роста будут зависеть в первую очередь от завершения пандемии (в ING прогнозируют ускорение роста до 5% в этом году; для сравнения, прогноз ФРС скромнее — 4,2% после спада в 2020-м на 2,4%). «Любой будущий пакет вряд ли превысит половину от того, что предлагает Джо Байден, но и это окажет поддержку экономике»,— добавляют в Capital Economics.

Заметим, в декабре на фоне второй волны пандемии продолжилось падение розничных продаж (минус 1,4% против минус 1,3% в ноябре). При этом промпроизводство выросло на 1,6%, превысив прогнозы аналитиков, в том числе промышленный выпуск вырос на 0,9% (но показатель по-прежнему на 3,2% меньше, чем год назад). В ноябре промпроизводство выросло на 0,4%, в том числе промышленный выпуск — на 0,8%.

Татьяна Едовина

Заграница здесь бессильна

На Гайдаровском форуме обсудили перспективы экономического роста на свои

Завершившийся в пятницу Гайдаровский форум (ГФ) продемонстрировал контуры относительно новой реальности, которая предположительно ожидает экономику РФ после завершения коронавирусной пандемии. Акценты, которые выделяли 14–15 января эксперты ГФ, необычны: многое зависит от того, как будут выглядеть рост в полуизолированной во многих аспектах экономике, декорпоративизация, динамика неравенства в приросте благосостояния и цифровизация в экономике, где значительная часть товаров и услуг к ней не адаптирована.

Гайдаровский форум, по данным его организатора РАНХиГС, стал крупнейшим за последние годы — 50 тыс. участников и 150 часов программы за два рабочих дня в новом очно-заочном формате. Хотя сравнивать его место в информпространстве с форматами прошлых лет прямо невозможно, одну из своих публичных функций ГФ заведомо выполнил: системный взгляд на экономику экспертов форума в 2021 году фиксировать сложнее, но он есть и довольно необычен.

Если резюмировать основные «высокоуровневые» экономические выступления ГФ-2021, то единственная модель, которая доступна РФ в ближайшие годы,— развитие на базе собственных ресурсов (капитала, включая человеческий, и материальных ресурсов), хотя критерию «малой открытой экономики» РФ продолжает соответствовать: экспорт и импорт будут ограничены, видимо, минимально. Прямые иностранные инвестиции (ПИИ) в РФ осложняются не столько внешнеполитическими и внутриполитическими проблемами (барьеры по отношению к ПИИ немасштабны), сколько общим спадом роста в мире и в целом его «разобщенностью» после пандемии. Эта разобщенность всеобща: даже на уровне экономической политики призывы на ГФ, например, Кристалины Георгиевой, директора-распорядителя МВФ, «больше тратить» в целом не близки правительству РФ, тогда как констатация главой Счетной палаты Алексеем Кудриным на ГФ «полной закрытости» для РФ Китая как «цифрового тоталитарного режима» не встретила принципиальных возражений.

Ответов на вопросы, какими могут быть в этой «естественной замкнутости» экономический рост, его детерминанты и возможны ли радикальные альтернативы (так, совладелец Северстали Алексей Мордашов на ГФ заявил об экономической невозможности «автаркического» сценария роста),— немного, но они появляются. В этом аспекте могут быть важными, констатирует ректор РАНХиГС Владимир Мау, консолидация российской власти в 2020 году и отсутствие стратегических разногласий, например между Минфином, ЦБ и Минэкономики. В прошлые годы очень острые (и, как правило, тактические) дискуссии внутри Белого дома были главным «внешним» содержанием федеральных форумов, на ГФ-2021 их просто не было: стороны, считает Мау, теперь дополняют друг друга, даже сохраняя сильно различающиеся позиции.

Вероятно, одним из детерминантов роста будет способность госаппарата наполнять практическим содержанием лозунг «сервисного государства» при цифровизации госуправления — попытка предпринята на одном из круглых столов ГФ-2021 помощником президента Максимом Орешкиным. Сама цифровизация (в силу развитости в РФ IT-технологий также изолированная и опережающая другие юрисдикции), на ГФ не ставшая доминирующей темой, выглядит сейчас относительно скучной рабочей реальностью и для бизнеса. При этом она необратима: глава «Почты России» Максим Акимов оценил число новых потребителей только на рынке e-commerce в 10 млн человек за последний год, а глава AliExpress Russia Дмитрий Сергеев отметил органический характер проникновения e-commerce в РФ: для части страны это не «удобства» технологии, а новый уровень спроса и развития. Но важна проблема, сформулированная Кристалиной Георгиевой, которую в России обсуждают мало: «Мы не знаем, что делать с товарами, которые теряют свою цену в цифровом мире». В РФ это существенная часть экономики, а трансформация «старых» секторов без ПИИ сложна.

Наконец, одним из очень важных трендов в «постковидном» мире может стать декорпоративизация рынка труда — о ней на ГФ-2021 впервые говорил Владимир Гимпельсон из ВШЭ. «Декорпоративизация — увеличение доли занятых вне организаций, вне юрлиц. Если посмотреть на наши 71–72 млн занятых, то в организациях работают примерно 44 млн, а 38 млн находятся вне»,— отметил он. Некоторые данные говорят о том, что процесс будет усиливаться. В сочетании же с обсуждавшейся на ГФ, в том числе министром финансов Антоном Силуановым, конкуренцией частных корпоративных и госинвестиций (при постепенном расхождении целей) картина фрагментации экономики видна и на национальном уровне. Эти перспективы сами по себе не хороши и не плохи, но к ним вряд ли готовы, большая часть тем на ГФ дискутируются фактически впервые.

Дмитрий Бутрин

Энергоэффективности обновили приоритеты

Минэкономики увязывает ее с климатической политикой

Минэкономики назвало новые приоритеты политики в области энергоэффективности. Среди ключевых направлений — повышение энергоэффективности к 2030 году на 30% от уровня 2021 года, дальнейшая модернизация генерирующих мощностей, котельных и тепловых сетей, развитие энергосервиса, привлечение внебюджетного финансирования, включая программы льготного банковского кредитования, и внедрение «белых» сертификатов. Как ожидают в ведомстве, реализация этих мер поможет снизить уровень выбросов парниковых газов в стране почти наполовину от текущего уровня к 2030 году.

Минэкономики представило госдоклад о состоянии энергосбережения и повышении энергоэффективности (ЭЭ) за 2019 год, а также назвало приоритеты госполитики в этой области на ближайшие девять лет. По данным доклада, в 2019 году впервые за пять лет в РФ на 1,6% снизилось значение энергоемкости ВВП (от уровня 2015 года), энергоэффективность росла во всех секторах потребления топливно-энергетических ресурсов, кроме теплоснабжения и добычи (наилучшие показатели — в обработке). Среди регионов наилучшим показателем в области ЭЭ обладает Москва, наихудшим — Липецкая область. В 2019 году в РФ было заключено 675 энергосервисных контрактов (в 2017-м — 489). Впрочем, «несмотря на положительную динамику, в 2019 году темпы повышения энергоэффективности экономики в России отставали от среднемировых», констатируют авторы доклада.

Как сообщил замглавы министерства Илья Торосов, обновленная версия плана повышения энергоэффективности, которую в августе 2020 года Минэкономики направило в правительство, установив новую цель по снижению энергоемкости на 2030 год — 35% от уровня 2017 года (или около 42% от 2009 года), скорее всего, будет принята в середине 2021 года, причем меры в области ЭЭ будут синхронизированы со стратегией низкоуглеродного развития (см. „Ъ“ от 23 марта 2020 года) — ее принятие также ожидается в этом году. Среди приоритетов — повышение ЭЭ на 30% к 2030 году, улучшение диспетчеризации производства, транспортировки и потребления ресурсов, внедрение механизма «белых» сертификатов (сертификаты энергосбережения, подтверждающие снижение энергоемкости), развитие внебюджетного финансирования, в том числе программ льготного банковского кредитования (Минэкономики подтвердило консультации по данному вопросу со Сбербанком и ВЭБом).

По мнению ведомства, ключевым драйвером повышения ЭЭ будет модернизация объектов генерации, котельных и тепловых сетей. В транспорте предлагается стимулировать использование электро- и гибридных автомобилей и ужесточать требования по расходу топлива. Минэкономики также предлагает установить требования по ЭЭ для госзакупок, стимулировать расширение применения энергосервисных контрактов (в частности, за счет решения вопроса о компенсации энергосервисным компаниям потерь доходов из-за льготных тарифов; так, в декабре в Якутии был принят региональный закон, предусматривающий такую компенсацию из регионального бюджета) и ужесточать требования в строительстве, в том числе в области строительных материалов и систем освещения.

За счет реализации всех этих мер, по словам Ильи Торосова, к 2030 году общий объем выбросов парниковых газов в РФ совокупно снизится на 900 млн тонн CO2-эквивалента (от текущего уровня порядка 2 млрд тонн, без учета поглощения лесами), что составляет около 48%. Напомним, что утвержденная в ноябре 2020 года цель по снижению выбросов парниковых газов в РФ к 2030 году составляет минус 30% от уровня 1990 года (включая поглощение лесами), притом что текущий уровень выбросов уже составляет около минус 30% от 1990 года (без учета поглощения) и около минус 50%, если поглощение лесами и другими экосистемами учитывается. В ноябре 2020 года глава Минэкономики Максим Решетников называл меры по повышению ЭЭ и усиление поглотительной способности лесов (в том числе за счет изменения методики подсчета) ключевыми мерами климатической политики.

Ангелина Давыдова

МОНИТОРИНГ

ЧАСТНОЕ ПОТРЕБЛЕНИЕ

Внутренний спрос граждан поддержали закрытые границы

В оперативном мониторинге социальных процессов ЦМАКП отмечается, что в первой половине декабря 2020 года после снижения в сентябре—ноябре расходы граждан подросли. Во второй половине ноября их снижение в годовом выражении (по данным Сбербанка) составляло 9–11%, с 30 ноября по 6 декабря расходы сократились лишь на 2,3%, с 7 по 13 декабря — на 2,8%, а за неделю с 14 по 20 декабря расходы выросли на 1,1%. «Восстановительный рост расходов, вероятно, обусловлен в том числе сокращением возможностей трат за границей»,— полагают аналитики центра. Этот фактор поддержки спроса отмечали и в декабрьском обзоре экономики ЦБ, указывая, что «из-за сохранения ограничительных мер и падения доходов населения потребительский спрос в декабре в целом останется ниже уровня предыдущего года». В результате спад потребления населения, который в третьем квартале замедлился до 8,4% против 22,2% во втором квартале, в четвертом квартале вновь может усилиться.

ДИНАМИКА РЕАЛЬНЫХ ЗАРПЛАТ (%, В ГОДОВОМ ВЫРАЖЕНИИ)

ИСТОЧНИК: БАНК РОССИИ.

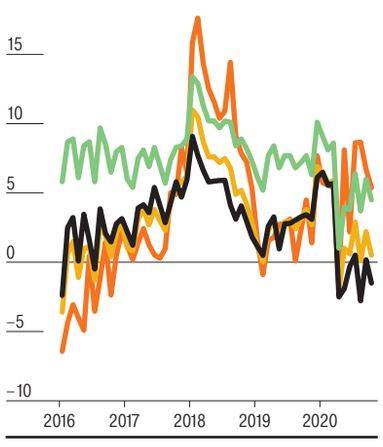

Снижению потребления в четвертом квартале, отмечают в ЦБ, способствовало ослабление динамики реальных зарплат (см. график), связанное с ускорением инфляции, спадом деловой активности, меньшей индексацией зарплат (3% против 4,3% в октябре 2019 года) в госсекторе и дистанционным обучением, которое «скорее всего, стало причиной замедления роста трудовых компенсаций в образовании». Кроме того, аналитики Райффайзенбанка считают, что ухудшение динамики доходов и спроса связано с исчерпанием госстимула в рамках первой волны коронакризиса. «Рост социальных выплат и стимулов для бюджетников и нуждающихся граждан, судя по всему, начал снижаться с конца третьего квартала 2020 года, что могло существенно ухудшить ситуацию с реальными доходами»,— полагают они. Замедлялась и помесячная динамика прироста новых кредитов, выданных гражданам в конце года.

В Sberbank CIB оценили, что в 2013–2020 годах реальные доходы граждан упали на 9,5%. «Меры поддержки потребителей, принятые правительством в минувшем году, позволили защитить беднейшие слои населения от наиболее тяжелых финансовых последствий самоизоляции, однако они не имели большого значения для сравнительно благополучных домохозяйств»,— отмечают они. В результате кризис парадоксальным образом уменьшил неравенство доходов среди российского населения — коэффициент Джини упал с 40,1% до 39,5%.

Алексей Шаповалов

Коммерсантъ ежедневная газета 16+ | **ОГОНЁК** еженедельный журнал | **Коммерсантъ Weekend** еженедельный журнал | **Коммерсантъ Автопилот** ежемесячный журнал

О случаях отказов в приеме подписки, отсутствии в продаже изданий ИД «Коммерсантъ», нарушениях сроков доставки, а также о других недостатках в нашей работе сообщайте по бесплатному телефону **(800) 200 2556**

Учредитель, редакция и издатель АО «Коммерсантъ». Адрес: 123112, Москва, Пресненская наб., д. 10, блок С. Зарегистрировано в Роскомнадзоре, регистрационный номер и дата принятия решения о регистрации: ПИ № ФС 77-76924 от 9 октября 2019 года. Телефоны для справок: (495) 797 6970, (495) 926 3301. E-mail: kommersant@kommersant.ru. Цена свободная. © АО «Коммерсантъ». Представителем авторов публикаций в газете «Коммерсантъ» является издатель. Перепечатка только с согласия авторов (издателя). Время подписания в печать: по графику — 23-00, фактическое — 23-00. Газета отпечатана в АО «Прайм Принт Москва». Адрес: Лихачевский пр-д, д. 5В, г. Долгопрудный, Московская обл., 141700. Заказ №139 | **WWW. KOMMERSANT. RU.** Размещение рекламы на сайтах. Тел.: (495) 797 6996, (495) 926 5262. | **ДИРЕКЦИЯ ПО РАСПРОСТРАНЕНИЮ И ЛОГИСТИКЕ:** Альфред Хакимов — директор службы. Отдел розничного распространения: тел. (495) 721 1201. Отдел подписки на печатные и электронные версии: тел. 8 (800) 200 2556 (звонок по РФ бесплатный), e-mail podpiska@kommersant.ru. Подписные индексы П1125, П1126 (субботний выпуск) | **ДИРЕКЦИЯ ПО РЕГИОНАЛЬНЫМ ПРОЕКТАМ:** тел. (495) 797 69 86.

ГЕНЕРАЛЬНЫЙ ДИРЕКТОР АО «КОММЕРСАНТЪ» — Владимир Желонкин | **РЕДКОЛЛЕГИЯ** Владимир Желонкин — главный редактор газеты «Коммерсантъ», Елена Нусинова — главный редактор журнала «Коммерсантъ WEEKEND», Сергей Агафонов — главный редактор журнала «Огонек», Кирилл Урбан — заместитель шеф-редактора АО «Коммерсантъ», директор по информационно-цифровым платформам АО «Коммерсантъ», Дмитрий Бутрин, Александр Стукалин, Иван Сухов, Рената Ямбаева — заместители шеф-редактора АО «Коммерсантъ», Евгений Козичев — руководитель информационного центра, Татьяна Крючкова — ответственный секретарь **СПЕЦИАЛЬНЫЕ КОРРЕСПОНДЕНТЫ АО «КОММЕРСАНТЪ»** Дмитрий Азаров, Ольга Алленова, Сергей Дюпин, Андрей Колесников, Григорий Ревзин, Денис Скоробогатько, Алексей Тарханов | **ГРУППА ВЫПУСКАЮЩИХ РЕДАКТОРОВ** Алексей Киселев, Иван Кузнецов, Вячеслав Попов, Михаил Пророков; Ольга Боровягина (санкт-петербургский выпуск) | **ЗАВЕДУЮЩИЕ ОТДЕЛАМИ** Халиль Аминов (потребительский рынок), Юрий Барсуков (бизнес), Павел Белавин (медиа и телекоммуникации), Максим Варывдин (преступность), Леонид Ганкин (внешняя политика), Дмитрий Ждакаев (общество), Дмитрий Камышев (политика), Грант Косян (спорт), Дмитрий Ладыгин (финансы), Олег Сапожков (экономическая политика), Сергей Ходнев (культура) | **РУКОВОДИТЕЛИ ГРУПП** Иван Богачев (спецопросы «Прямая речь»), Ксения Дементьева (финансовый анализ), Евгений Жирнов (историко-архивная), Николай Зубов (иностранная информация), Иван Макаров (оперативная информация), Татьяна Трофимова (региональная корсеть), Петр Холобаев (нормативно-словарная) | **СЛУЖБА КОНТРОЛЬНЫХ РЕДАКТОРОВ** — Алексей Кондратьев | **КОРРЕКТОРЫ** — Елена Вилкова | **ВЫПУСК** — Наталья Ковтун | | Анатолий Гусев — автор макета, Сергей Цомык — главный художник газеты «Коммерсантъ», Галина Дицман — художник газеты «Коммерсантъ», Виктор Ильин — начальник отдела верстки | **ФОТОСЛУЖБА** Сергей Вишневский — руководитель | **ЗАМЕСТИТЕЛЬ ГЕНЕРАЛЬНОГО ДИРЕКТОРА ПО СТРАТЕГИИ** Виктор Лошак **ДИРЕКТОР РЕКЛАМНОЙ СЛУЖБЫ** Надежда Ермоленко, тел. (495) 797 6996, (495) 926 5262 | **РУКОВОДИТЕЛЬ ОТДЕЛА ПО МАРКЕТИНГУ И PR** Екатерина Богомолова, тел. (495) 797 6996 д.2648 | **ИЗДАТЕЛЬСКИЙ СИНДИКАТ** Владимир Лавицкий — директор, тел. (495) 926 3301 д.2594

ЗАКАЗЫ НА РАЗМЕЩЕНИЕ РЕКЛАМЫ в газете «Коммерсантъ» принимаются рекламной службой АО «Коммерсантъ» тел. (495) 797 6996, (495) 926 5262, e-mail: sign@kommersant.ru.
В регионах заказы на размещение рекламы принимаются представительствами: **Воронеж** ООО «Печатный Двор» (473) 206 81 09; **Екатеринбург** ЗАО «„Коммерсантъ“ в Екатеринбурге» (343) 287 37 05; **Ижевск** ИП Власова Анастасия Сергеевна (3412) 945 075; **Иркутск** ООО «Издательский Дом „Восточная Сибирь“» (3952) 487 025, 487 120, 487 125; **Казань** ООО «Профи-ньюс» (843) 253 20 41; **Краснодар** ООО «ЮМБ» (861) 201 94 26; **Красноярск** ООО «Коммерсантъ Красноярск» (391) 274 54 43; **Нижний Новгород** ООО «Инфотех» (831) 430 13 92; **Новосибирск** АО «Коммерсантъ-Сибирь» (383) 209 34 42, 223 03 93, 212 02 42; **Пермь** ООО «Деловая журналистика» (342) 246 22 56; **Ростов-на-Дону** ЗАО «„Коммерсантъ“ в Ростове-на-Дону» (863) 308 15 05, 308 15 01; **Самара** АО «Коммерсантъ-Волга» (846) 203 00 88; **Санкт-Петербург** ЗАО «„Коммерсантъ“ в Санкт-Петербурге» (812) 325 85 96; **Саратов** ООО «Медиа-группа „ОМ“» (8452) 23 79 65, 23 79 67; **Уфа** ООО «Знак» (347) 292 79 66; **Челябинск** ООО «Знак 74» (351) 247 90 54, 700 01 88.

Тираж газеты «Коммерсантъ» **46 280** (Москва и Санкт-Петербург)

Тираж сертифицирован Бюро тиражного аудита – АВС

Газета печатается во Владивостоке, Воронеже, Екатеринбурге, Иркутске, Казани, Краснодаре, Красноярске, Москве, Нижнем Новгороде, Новосибирске, Перми, Ростове-на-Дону, Самаре, Санкт-Петербурге, Саратове, Уфе, Челябинске.

В региональные выпуски газеты редакцией могут быть внесены изменения.

Рекламируемые товары и услуги подлежат обязательной сертификации

Материалы на таком фоне публикуются на коммерческих условиях

НОВОСТИ

И родина щедро ловила его

Алексея Навального задержали при въезде в Россию

Алексей Навальный задержан вечером 17 января на паспортном контроле в Шереметьево, куда он прилетел из Берлина после лечения и реабилитации в связи с отравлением в августе прошлого года. Рейс авиакомпании «Победа», которым летел политик, должен был завершиться во Внуково, где господина Навального ожидали несколько сот сторонников, однако за несколько минут до посадки было решено закрыть аэропорт на прилет, и самолет приземлился в Шереметьево. Как ранее предполагали опрошенные „Ъ“ юристы, на границе полицейские сообщили политику, что он объявлен в розыск Федеральной службой исполнения наказаний, и предложили проследовать с ними. Позднее ФСИН опубликовала пресс-релиз, из которого следует, что господин Навальный будет находиться под стражей до суда, который определит дальнейшую меру пресечения. Суд по иску ФСИН о замене условного заключения с испытательным сроком по делу компании «Ив Роше» на реальное лишение свободы назначен на 29 января.

Возвращение Алексея Навального из Германии в Россию не прошло незамеченным
ФОТО ЕЛИЗАВЕТЫ АНТОНОВОЙ

«Хорошей всем посадки»

Возвращение Алексея Навального в Россию происходило практически в прямом эфире: почти половину пассажиров рейса DP-936 из Берлина в Москву составляли журналисты. Алексей Навальный с женой Юлией, пресс-секретарем Кирой Ярмыш и адвокатом Ольгой Михайловой вошли в самолет позже всех; политика на регистрации и посадке сопровождали сотрудники немецкой полиции и охрана аэропорта. Заняв свои места на «счастливом», как со смехом сказал политик, 13-м ряду, политик и его супруга надели наушники и включили мультфильм «Рик и Морти». Первый час полета пробраться из носовой части в хвост самолета было невозможно: кресло политика взяли в плотное кольцо журналисты. Алексей Навальный попросил всех разойтись, объяснив, что не станет давать комментарии на борту самолета из уважения к остальным пассажирам рейса, но это не помогло. Обслуживающие рейс стюардессы признавались, что с подобным ажиотажем на борту они никогда не сталкивались. «У нас летали знаменитости, но такой популярностью они не пользовались»,— сказала корреспонденту „Ъ“ бортпроводница Карина. «Вам неудобно и жарко, и всем остальным пассажирам, поэтому присаживайтесь, пожалуйста, на свои места. Когда мы прилетим, я вам обещаю, что я с вами мило постою и постараюсь ответить на все ваши вопросы» — эту фразу господин Навальный повторял на протяжении всего полета. Но все равно все два с половиной часа перелета представители СМИ простояли над его креслом. На вопрос корреспондента „Ъ“, как он планирует отвечать на вопросы журналистов в случае своего задержания сразу по прилете, политик уверенно ответил, что его не арестуют. Все остальные вопросы он оставил без ответа. Пресс-секретарь господина Навального Кира Ярмыш не разделяла уверенности в том, что ареста не будет. «Мы не знаем, что будет дальше»,— сказала она „Ъ“.

Репортеры, нависнув над четой Навальных, действительно мешали пассажирам, чьи места оказались рядом с оппозиционером. Пожилая женщина, сидевшая на 12-м ряду перед Алексеем Навальным, с большим трудом и чуть ли не плача выбралась из толпы и ушла в хвост самолета. Семья с маленьким ребенком тщетно пыталась уговорить бортпроводников пересадить их на свободные места в другом конце самолета — им отвечали, что по правилам «Победы» это невозможно. «Я прошу вас прекратить нарушение общественного порядка»,— неоднократно объявлял по громкой связи пилот Александр Соловьев, напоминая об ответственности за нарушения на борту.

В 19:44, уже над аэропортом прибытия, пилот объявил, что «Внуково» закрыто по техническим причинам и сейчас не принимает. По его словам, какой-то «самолет выкатился за взлетно-посадочную полосу». «С нами рядом здесь сейчас находятся самолеты компаний Utair, „Россия“. У нас вполне достаточно топлива для того, чтобы подождать. Задержка предположительно составит 30 минут. Я буду держать вас в курсе развития ситуации. Топлива у нас более чем достаточно, если вдруг что-то пойдет не так, мы спокойно отправимся в аэропорт Шереметьево, в котором великолепная погода, ну а дальше уже там будем разбираться, что, как, зачем, почему»,— сообщил пилот. Уже через девять минут господин Соловьев объявил, что «проблемы во Внуково не будут разрешены» в срок, на который самолет обеспечен топливом, поэтому борт отправится в Шереметьево. «Наша и ваша безопасность является безусловным приоритетом. Благодарю вас за содействие, и хорошей всем посадки»,— объявил пилот, не скрыв усмешки. Стюардессы, сдерживавшие себя весь полет, за пару минут до снижения не вытерпели и попросили Алексея Навального сфотографироваться с ними.

«Уходят наконец-то»

Команда Алексея Навального пригласила сторонников политика встречать его во Внуково практически сразу же после того, как стала известна дата его возвращения. Число желающих приехать в аэропорт в первый же день достигло тысячи, и многие из них не изменили планов, несмотря на по-настоящему морозный день и предупреждения полиции, полученные некоторыми из активистов. Сторонники Алексея Навального из Петербурга даже сообщили о превентивном задержании полицейскими нескольких своих единомышленников. Тем не менее участники предполагаемой встречи начали приезжать во Внуково с самого утра — это дало им возможность увидеть, как силовики, в свою очередь, готовятся ко встрече со встречающими, а заодно к любым возможным эксцессам: к зданию аэровокзала подогнали несколько автозаков и даже машины по разминированию.

Все, кто приехал до вылета господина Навального из Берлина (примерно в 17 часов по Москве), смогли попасть в здание аэропорта. Впрочем, в это время заметнее были не сторонники Алексея Навального, а группа поддержки певицы Ольги Бузовой, которая должна была прилететь вечером во Внуково,— ее самолет на час задержался в воздухе и тоже сел в Шереметьево, о чем певица яростно сообщила в соцсетях. За два с половиной часа до обозначенного времени посадки самолета из Берлина в аэропорт Внуково приехали соратники господина Навального — депутат горсовета Новосибирска Сергей Бойко и депутат гордумы Томска Ксения Фадеева, победившие с помощью «Умного голосования» на выборах в сентябре прошлого года. Они рассказали „Ъ“, что не виделись с Алексеем Навальным пять месяцев, «рады, что он возвращается домой» и надеются, что больше его «не будут пытаться убить».

Напомним, Алексей Навальный был экстренно госпитализирован 20 августа 2020 года, и после медицинской эвакуации в Германию немецкие врачи лабораторно подтвердили наличие в его организме фосфорорганического яда из группы «Новичок». В декабре Bellingcat опубликовал расследование отравления, из которого следовало, что к нему причастны ФСБ и высшее российское руководство. Президент Владимир Путин версию об отравлении высмеял, а ФСБ назвала расследование провокацией, направленной на дискредитацию службы.

После вылета берлинского рейса попасть в аэропорт стало невозможно без билета на самолет. «Как вариант, купите любой билет»,— предложил корреспонденту „Ъ“ представитель аэропорта с заправленным в карман беджем. Толпа забила входные тамбуры аэровокзала, и через полчаса полицейским пришлось при помощи громкоговорителей убеждать собравшихся «не мешать проходу других граждан», а затем приступить к задержаниям: первым был задержан мужчина с российским триколором, которого скрутили после выкриков: «Навальный — наш президент» и «Путин — отравитель».

Поскольку на требования полиции собравшиеся не реагировали, их вытеснила из здания колонна ОМОНа. После этого всех входящих в здание аэровокзала встречал плотный кордон силовиков, сквозь который были вынуждены пробиваться пассажиры, показывая электронные билеты на экранах телефонов. Толпа на улице сканировала: «Навальный!» Нескольких соратников Алексея Навального, в том числе юриста ФБК Любовь Соболь, задержали за неповиновение полиции, за ними последовали несколько активистов, журналистов и блогеров, причем некоторых выносили, держа за ноги и за руки.

Стоявшие внутри и снаружи мониторили движение самолета с помощью доступных сетевых сервисов, и, когда стало ясно, что самолет развернулся фактически над Внуково, встречающие стали расходиться: мало кто теперь верил, что берлинский рейс завершится по расписанию. К 20 часам почти все собравшиеся внутри здания вышли на улицу, чему несказанно обрадовались полицейские. «Уходят наконец-то, ура»,— сказал вслед корреспонденту „Ъ“ сотрудник, дежуривший у входа в терминал. На улице в это время все еще продолжались импровизированный митинг и задержания. В момент посадки самолета в Шереметьево где-то в центре толпы закричали: «Навальный приземлился! Приземлился!» — толпа отозвалась аплодисментами.

«Это мой лучший день за последние пять месяцев»

В этот момент появились сообщения о полицейских перекрытиях на выезде из Внуково и въезде в Шереметьево, а также о вызванных ими пробках, но корреспонденты „Ъ“ благополучно добрались из одного аэропорта в другой. Из встречавших в Шереметьево почти никто не спешил, люди выстроились в очередь перед входом в терминал аэроэкспресса. Задержания еще продолжались, но уставшая и замерзшая толпа уже почти не реагировала. На момент посадки самолета в Шереметьево портал «ОВД-инфо» сообщал о задержании 37 человек.

Алексей Навальный тем временем покинул самолет, доехал на автобусе до здания аэровокзала, успел попросить прощения у других пассажиров за созданные неудобства и даже выполнить свое обещание относительно общения с журналистами. Прямо перед паспортным контролем он сообщил им, что «совершенно счастлив, что прилетел»: «Это мой лучший день за последние пять месяцев. Здесь мой дом, я не боюсь и с абсолютно нормальным чувством иду на погранконтроль, выйду и поеду домой, потому что я знаю, что я прав. Я знаю, что уголовные дела против меня сфабрикованы. Не только правда на моей стороне, но и суд. Я ничего не боюсь и вас призываю ничего не бояться».

Сразу же после этого политик прошел к паспортистам, но проход перегородили сотрудники полиции и ФСИН, которые предложили ему пройти с ними. Адвокат господина Навального Ольга Михайлова попросила их назвать причину задержания, а сам политик настаивал на том, чтобы адвокат его сопровождала. На это полицейские ответили отказом. Господин Навальный поцеловал жену и последовал за полицейскими. ФСИН почти сразу же опубликовала пресс-релиз, в котором напомнила, что оппозиционер с 29 декабря находится в розыске «за многократное нарушение испытательного срока» по делу о хищениях в компании «Ив Роше». ФСИН настаивает на том, что господин Навальный с августа 2020 года несколько раз нарушил требование обязательной регистрации в уголовно-исполнительной инспекции. Ведомство считает, что после своей выписки из берлинской клиники 20 сентября господин Навальный не имел оснований не являться в УИС. Ведомство уточнило, что меру пресечения определит суд, но до этого момента Алексей Навальный будет задержан. Отметим, что по закону гражданин в такой ситуации может быть задержан на срок до 48 часов, который может быть продлен. Суд по иску ФСИН о замене условного срока господина Навального на реальный назначен на 29 января. Ранее во ФСИН заявили, что обращение в суд — стандартная процедура; только в 2019 году суды 15 тысяч раз заменили условный срок на реальный.

Юлию Навальную, Киру Ярмыш и Ольгу Михайлову в зале прилета приветствовали примерно 200 человек. Когда она направилась в сторону парковки такси, сопровождавшие ее репортеры снесли мусорную урну. На улице журналисты немедленно заблокировали движение, таксисты стали возмущенно сигналить. Наконец, Юлия Навальная дошла до встречавшей ее машины — это оказался черный лендровер, довольно неновый. Держа в руках небольшой букет, Юлия Навальная повернулась к журналистам и сказала им твердо: «Алексей сказал, что не боится, и я не боюсь! И вы тоже не бойтесь!»

Адвокат Ольга Михайлова на момент сдачи материала не знала, где находится Алексей Навальный: «Он был в транзитной зоне, то есть по факту он не пересек границу России, и печати ему не поставили, — сказала она «Ъ». — Вывели ли его из здания — мне неизвестно».

Елизавета Антонова, Кира Дюрягина, Мария Литвинова, Лев Кадик

Вице-губернаторов обучат легитимности

Администрация президента проведет семинар для региональных кураторов выборов

На этой неделе в Подмосковье пройдет семинар для вице-губернаторов по внутренней политике, организованный администрацией президента (АП). Ожидается, что его главными спикерами станут представители внутриполитического блока АП, включая ее первого замруководителя Сергея Кириенко, а речь пойдет об осенних выборах в Госдуму. Кураторы внутренней политики из регионов ждут разъяснений, как проводить предстоящую думскую кампанию. Представители АП утверждают, что главной установкой станет легитимность кампании, однако эксперт полагает, что без целевого показателя по количеству депутатских мест для партии власти все же не обойдется.

С 12 по 16 января в мастерской управления «Сенеж» (основная обучающая площадка АП, расположенная в подмосковном Солнечногорске) пройдет семинар для вице-губернаторов по внутренней политике. Об этом „Ъ“ рассказали два осведомленных источника, знакомые с планом мероприятия, и подтвердил сотрудник АП. По их словам, главными темами семинара станут сентябрьские думские выборы и подведение итогов 2020 года. Внутриполитический блок АП регулярно проводит семинары для чиновников, ответственных за внутреннюю политику в регионах, и именно там, как правило, даются ключевые установки на важные избирательные кампании. Например, в 2018 году на подобных мероприятиях представители Кремля давали целевые ориентиры по явке и результату выборов президента, а в 2020 году — по плебисциту о поправках к Конституции.

Ключевыми спикерами на таких семинарах становятся представители внутриполитического блока АП. По словам собеседников „Ъ“, присутствие его руководства ожидается и на этот раз. Предполагается, что в «Сенеж» приедут Сергей Кириенко и начальники управлений АП, ответственных за проведение выборов: Андрей Ярин (управление по внутренней политике) и Александр Харичев (управление по обеспечению деятельности Госсовета). По сведениям „Ъ“, учебу посетят и представители федерального руководства «Единой России» (ЕР).

О том, что вице-губернаторов вскоре соберут на учебу в Подмосковье, ранее писало URA.RU. Несколько региональных чиновников подтвердили „Ъ“ свое участие в мероприятии, но заявили, что не знают о его содержании.

Так, вице-губернатор Приморского края Антон Волошко пояснил, что темы предстоящего семинара ему не сообщали. Его свердловский коллега Сергей Бидонько подтвердил, что учеба продлится пять дней: «Сказали, что мы все узнаем на самом семинаре». Ульяновский вице-губернатор Александр Костомаров заявил, что намерен задать «интересующие его вопросы». В приемной вице-губернатора Томской области Сергея Ильиных „Ъ“ подтвердили его командировку в Москву на этой неделе. А Севастополь на учебе, по данным „Ъ“, скорее всего, будет представлять советник губернатора Михаила Развожаева и экс-руководитель его избирательного штаба Сергей Толмачев.

Вице-губернаторы по внутренней политике — главные кураторы выборов на уровне регионов. Обычно они возглавляют региональные избирательные штабы, поясняет директор НИЦ «Особое мнение» Екатерина Курбангалеева: это может быть и неофициально, но именно они непосредственно отвечают за итоги выборов на своей территории. По ее словам, привлеченные политтехнологи и партийцы не могут самостоятельно проводить мобилизацию бюджетников или ставить задачи местным властям. «Вице-губернаторы являются оперативными руководителями кампании, поэтому с них и весь спрос»,— подчеркивает эксперт.

Бывший региональный чиновник подтвердил „Ъ“, что избирательные штабы регионов обычно возглавляют либо сами губернаторы, либо их заместители, а отношения со сторонними политконсультантами зависят от квалификации региональных внутриполитических блоков: где-то от услуг сторонних экспертов вообще отказываются. Именно на вице-губернаторах лежит задача избрания «понятных и разумных» политиков, добавил собеседник.

Как ранее писал „Ъ“, к концу 2020 года власть еще не сформировала единую позицию о целевых показателях для ЕР на выборах-2021. В партии говорят, что хотят получить более 300 из 450 мандатов, но чиновники АП называли ориентировочной планкой 250 мест (см. „Ъ“ от 10 декабря 2020 года). Позже источник в АП заявил „Ъ“, что «правда посередине» и власти рассчитывают на 275 мандатов для ЕР.

Опрошенные „Ъ“ вице-губернаторы действительно ждут от центра установок по поводу того, как и какими средствами обеспечивать результаты выборов. Один из них, пожелавший сохранить анонимность, пояснил, что доверие к депутатскому корпусу упало и надо его поднимать: «Отсюда вопросы, насколько список депутатов должен обновиться, кого можно туда включать, какие есть границы. Насколько вообще велика наша роль в этом процессе?» Чиновника также заботит, может ли он допустить избрание «полусистемного кандидата» или только «системно-системного». Кроме того, собеседник „Ъ“ ждет «формулировку идеи» новой Госдумы, которую надо будет доносить избирателям.

Куратор внутренней политики одного из дальневосточных регионов сообщил „Ъ“, что пока АП не давала установок на предстоящие выборы: их ожидали на декабрьском съезде ЕР, который отменили из-за эпидемиологической ситуации.

При этом источник „Ъ“ в АП утверждает, что главным KPI на осенних выборах станет легитимность: их результат не должен вызывать сомнений в обществе. В связи с этим еще один из вице-губернаторов рассказал „Ъ“, что хотел бы услышать, как «вся эта история с легитимностью вяжется с рейтингом ЕР». Его интересуют «масштабы легитимации», которых хочет добиться Кремль: «Все должно быть конкурентно или не должно быть повода утверждать обратное?»

«Я думаю, что им расскажут общие стратегические подходы, озвучат количество депутатских мест, которые от них ждут. Какие инструменты можно задействовать ради этих показателей, а какие — ни в коем случае нельзя»,— считает Екатерина Курбангалеева. Она также предполагает, что чиновникам назовут основные риски предстоящей кампании, дадут рекомендации, как действовать в тех или иных конфликтных ситуациях. Эксперт также ожидает, что вице-губернаторам дадут понять об отношении АП к тем или иным партспискам: «Партийный калейдоскоп в парламенте Кремлю тоже не нужен. ЕР в логике власти должна получить большинство, а политическая система в целом должна быть управляемой».

Андрей Винокуров, Андрей Прах; Алексей Чернышев (Владивосток), Дарья Решетникова (Новосибирск), Анастасия Реутова (Екатеринбург), Сергей Титов (Ульяновск), Александр Дремлюгин (Симферополь)

ДНИ РОЖДЕНИЯ

Сегодня исполняется 67 лет министру транспорта **Виталию Савельеву**

Его поздравляет помощник президента РФ, первый вице-президент Олимпийского комитета России **Игорь Левитин:**

— Уважаемый Виталий Геннадьевич! Примите самые искренние поздравления с днем рождения. Желаю, чтобы Ваш профессионализм, стратегическое мышление и творческий потенциал и впредь сопутствовали вашей деятельности и реализации задуманных проектов, а трудовой путь от инженера до министра и дальше был отмечен делами на благо России. Приглашаю Вас найти время в плотном графике мероприятий, чтобы сыграть в паре с нашими друзьями в настольный теннис! Желаю Вам крепкого здоровья, счастья и благополучия Вам и Вашим близким!

Сегодня исполняется 58 лет губернатору Костромской области **Сергею Ситникову**

Его поздравляет депутат Госдумы РФ **Игорь Игошин:**

— Уважаемый Сергей Константинович! Рад поздравить Вас со страниц авторитетной газеты с Днем рождения!

Костромская область, которую Вы возглавляете почти девять лет,— это не только богатое историческое и культурное наследие России, но и современные проекты в сельском хозяйстве, промышленности, социальной инфраструктуре. Вы всегда с народом, решаете насущные проблемы людей. Поэтому костромичи доверяют Вам. Главное для Вас — планы развития региона, качество жизни земляков. Уверен, что благодаря Вашим опыту и энергии Костромская область успешно преодолеет последствия «коронакризиса» и продолжит поступательное движение вперед! Желаю Вам семейного благополучия, успехов и крепкого здоровья.

Рубрику ведет группа «Прямая речь»

НОВОСТИ

Генерала проверят полковники

Басманный суд не устроили выводы следствия в отношении экс-заместителя Александра Бастрыкина

Как стало известно „Ъ“, Басманный райсуд Москвы признал незаконным постановление следствия об отказе в возбуждении уголовного дела в отношении бывшего заместителя председателя СКР—начальника главного военного следственного управления (ГВСУ) комитета Александра Сорочкина. В явке с повинной, которую оформил экс-начальник главного управления по работе с личным составом вооруженных сил Минобороны и ЦСКА Михаил Барышев, говорилось о даче взятки генерал-полковнику юстиции Сорочкину в виде оплаты занятий в элитном фитнес-центре его дочери. Однако по результатам доследственной проверки в СКР пришли к выводу, что ничего криминального в этом нет.

Резонансное решение вынесла судья Валентина Левашова, рассмотрев жалобу адвокатов экс-начальника ЦСКА. Представители полковника Барышева, обращаясь в суд, просили признать незаконным постановление замначальника управления по расследованию преступлений, совершенных должностными лицами главного следственного управления (ГСУ) СКР, от 31 июля 2020 года об отказе в возбуждении уголовного дела в отношении генерала Сорочкина.

Основанием для доследственной проверки стала явка с повинной, подписанная полковником Барышевым в СИЗО в марте прошлого года, а затем переданная его защитником в полицию. В итоге заявление оказалось в Следственном комитете, председатель которого Александр Бастрыкин поручил ГСУ разобраться в изложенных в нем фактах. Полковник Барышев утверждал, что под угрозой «незаконного уголовного преследования» был вынужден в период с 2015 по 2018 год оплачивать занятия дочери генерала Марии Сорочкиной в клубе We-Gym «Кутузовский», потратив на это около 800 тыс. руб. личных средств. «Полагая, что в случае отказа могут наступить неблагоприятные последствия, я был вынужден согласиться»,— отмечал Михаил Барышев.

Однако проверяющие пришли к выводу, что Мария Сорочкина в основном оплачивала фитнес сама, а Михаил Барышев через своего помощника финансово участвовал в этом «по личной инициативе», «без оказания на него какого-либо давления и выдвижения ему незаконных требований» со стороны генерала Сорочкина. Фактов совершения последним «каких-либо действий или бездействий, входящих в его должностные полномочия», а также оказания Михаилу Барышеву «общего покровительства или попустительства по службе» ГСУ СКР установлено не было. Таким образом, пришло к выводу следствие, в действиях руководителя ГВСУ СКР не оказалось признаков совершения преступлений, предусмотренных в том числе ст. 290 (получение взятки) УК РФ. Отметим, что к моменту завершения проверки генерал Сорочкин по указу президента был освобожден от занимаемой должности, а потом и уволен с военной службы.

Суд не согласился с решением СКР об отказе в возбуждении уголовного дела в отношении генерала Александра Сорочкина
ФОТО РИА НОВОСТИ

Представители Михаила Барышева получили от следствия только постановление об отказе в возбуждении уголовного дела, но не материалы самой проверки, поэтому так и не узнали, почему следствие реабилитировало генерала. Предоставить их ГСУ отказалось не только адвокатам, но и Генпрокуратуре. «Материал проверки не представлен, в связи с чем законность данного решения не проверена»,— сообщил на заседании Басманного райсуда представитель надзорного ведомства. Суд и сам неоднократно истребовал материалы проверки из ГСУ, но получил отказ со ссылкой на то, что оснований для предоставления соответствующих материалов не имеется, так как жалоба защиты подлежит рассмотрению не в гражданском, а военном суде. В Генпрокуратуре выступили против изменения подсудности, отмечая, что заявление правильно подано в Басманный суд, так как проверку проводило не военное следствие, а ГСУ СКР, дислоцированное на территории, относящейся к этому суду.

«В связи с отказом следственного органа предоставить в суд материалы проверки по заявлению о преступлении доводы заявителя о неэффективности проведения доследственной проверки и незаконности постановления об отказе в возбуждении уголовного дела не опровергнуты»,— пришла к выводу судья Левашова. По ее данным, из текста обжалуемого решения также не следует, что должностным лицом ГСУ СКР были выполнены все необходимые мероприятия в рамках проверки. При таких обстоятельствах суд решил, что следствие нарушило права и законные интересы Михаила Барышева, гарантированные Конституцией РФ.

Отдельно было отмечено, что суд не наделен полномочиями по надзору за деятельностью органов предварительного следствия, а также за исполнением его представителями своих обязанностей. Однако, подчеркнула госпожа Левашова, в период досудебного производства по делу суд «осуществляет контроль за соблюдением конституционных прав участников уголовного судопроизводства и прав граждан на доступ к правосудию». В связи с этим она отказала следствию в передаче жалобы в военный суд, признала незаконным постановление ГСУ СКР об отказе в возбуждении уголовного дела и обязала Следственный комитет устранить допущенные нарушения.

Фактически это означает, что теперь в ГСУ СКР должны отменить отказное постановление и провести новую проверку по факту предполагаемой коррупции со стороны бывшего заместителя председателя СКР. Защита полковника Барышева от комментариев воздержалась, однако, по данным „Ъ“, ей пришлось потратить несколько месяцев на то, чтобы добиться признания незаконным решения следователя СКР, избавившего генерал-полковника от уголовного преследования.

Между тем процесс над Михаилом Барышевым и его предполагаемыми сообщниками, обвиняемыми в получении взяток с поставщиков в период подготовки (она проводилась в условиях отсутствия госфинансирования) к III зимним Всемирным военным играм в Сочи в феврале 2017 года, а также в других преступлениях, должен начаться 25 января этого года в Московском гарнизонном военном суде. Правда, слушания по существу могут и не начаться, так как адвокаты в отличие от своих арестованных подзащитных до сих пор не получили обвинительное заключение по делу.

Николай Сергеев

Деньги на погранзаставы пустили по другой статье

Дело генерала ФСБ переквалифицировали без изменения фабулы

Как стало известно „Ъ“, военное следствие переквалифицировало обвинение бывшему первому заместителю начальника управления капитального строительства (УКС) службы обеспечения деятельности ФСБ Юрию Сулину. Теперь ему инкриминируется не превышение должностных полномочий, а злоупотребление ими. Впрочем, сама фабула дела от этого не поменялась: Генерал-майору вменяется в вину нанесение материального ущерба почти на 658 млн руб. «при заключении и выполнении госконтрактов для нужд ФСБ». В частности, эти деньги вместо строительства погранзастав в Крыму потратили там же на служебное жилье для чекистов, в том числе офицеров-пограничников.

Уголовное дело в отношении бывшего первого заместителя начальника УКС ФСБ Юрия Сулина Главное военное следственное управление (ГВСУ) СКР расследует уже полтора года. Точку в нем следователи планировали поставить еще в мае прошлого года. Однако до конца года этого так и не произошло. А 30 декабря 2020 года господина Сулина, которому после года домашнего ареста меру пресечения изменили на подписку о невыезде, и его защитника пригласили в ГВСУ. Там следователь сообщил, что переквалифицировал обвинение с превышения должностных полномочий (ч. 3 ст. 286 УК РФ) на злоупотребление должностными полномочиями (ч. 3 ст. 285 УК РФ) и продлил срок следствия до февраля 2021 года.

Сама фабула уголовного дела при этом не изменилась. Вопросы к генерал-майору Сулину у следователей появились, после того как в 2018 году были выявлены злоупотребления при возведении нескольких жилых кварталов для сотрудников ФСБ в Сочи. Заказчиком строительства и освоения выделенных УКС денег и там, и в Крыму было ФГУП «Кавказский военно-строительный отдел» ФСБ России. В итоге в 2019 году за превышение должностных полномочий, выразившееся в выплате авансов, превышающих предусмотренный договором лимит, из которых 550 млн руб. были похищены, директор ФГУПа полковник запаса Сергей Совертокин получил четыре года колонии. Столько же дали и двум руководителям строительных компаний за мошенничество в сфере предпринимательской деятельности (ч. 3 ст. 159.4 УК РФ) и отмывание (легализацию) похищенного (ст. 174.1 УК РФ). Позже пять лет за общее покровительство махинаторам, выразившееся в получении от них 7 млн руб., получил и заместитель начальника УКС Анатолий Наумов.

В дальнейшем, разбираясь в деятельности ФГУП «Кавказский ВСО» ФСБ России, следователи выяснили, что вместо возведения застав в Крыму оно достраивало жилые дома для чекистов, в том числе пограничников. Как считают в ГВСУ, в период с декабря 2015 по декабрь 2018 года, являясь должностным лицом, господин Сулин совершил действия, «явно выходящие за пределы его полномочий и повлекшие существенное нарушение охраняемых законом интересов государства». В частности, якобы именно он направил 657 млн 989 тыс. руб., выделенных из бюджета в рамках федеральной целевой программы «Государственная граница РФ 2012–2020» на строительство погранзастав в Крыму, на возведение жилых комплексов для сотрудников ФСБ в Севастополе, Армянске и Джанкое.

Как следует из материалов дела, вина генерала Сулина подтверждается показаниями многочисленных свидетелей, сообщением из Федерального казначейства о наличии признаков материального ущерба, а также изъятыми документами из ФГУП «Кавказский ВСО» ФСБ России.

При этом, как установили следователи, ранее на строительство в Севастополе, Армянске и Джанкое 658 служебных квартир для сотрудников спецслужбы деньги уже выделялись, но были похищены фигурантами другого расследования.

Сам Юрий Сулин своей вины в инкриминированном ему деянии не признает. Его защита считает, что в действиях генерала нет состава преступления. «Заместитель начальника УКС, исходя из его должностных полномочий, де-юре не контролирует деятельность ФГУПов, поэтому повлиять на перераспределение ими денежных потоков не мог и не делал этого»,— заявил „Ъ“ адвокат господина Сулина Дмитрий Рагулин.

Олег Рубникович

Следователь поставил не на тех обвиняемых

Экс-сотруднику СКР вменяют в вину манипуляции с доказательствами по делу о стрельбе в «Москва-Сити»

„Ъ“ стали известны подробности уголовного дела бывшего следователя столичного управления СКР Левона Агаджаняна. Напомним, именно он расследовал обстоятельства перестрелки в башне «Око» в «Москва-Сити» в 2017 году, в результате которой один человек погиб и пятеро были ранены. По материалам дела, идя навстречу просьбе бывшего акционера «Вимм-Билль-Данна» Гавриила Юшваева, следователь Агаджанян попытался снизить степень ответственности за конфликт охранников бизнесмена и свалить вину на сотрудников вневедомственной охраны Росгвардии и ЧОПа. Для решения этой задачи, говорится в деле, бывшему следователю пришлось не только фальсифицировать улики, но и оказывать давление на свидетелей.

Как говорится в материалах расследования в отношении бывшего старшего следователя по особо важным делам ГСУ СКР по Москве Левона Агаджаняна, 20 ноября 2017 года он принял в свое производство уголовное дело, возбужденное двумя днями ранее по ст. 30 и ч. 2 ст. 105 УК РФ (покушение на убийство двух и более лиц), ч. 1 ст. 222 УК РФ (незаконный оборот оружия) и ч. 2 ст. 213 УК РФ (хулиганство, совершенное группой лиц по предварительному сговору). Основанием для его возбуждения стали события, произошедшие вечером 17 ноября в башне «Око» в «Москва-Сити». Как рассказывал ранее „Ъ“, в тот день в ресторане башни отмечал свое 50-летие авторитетный бизнесмен Дмитрий Павлов (Павлик). На торжество были приглашены более 250 гостей, ведущим пригласили Валдиса Пельша, планировались выступления Валерия Меладзе, Григория Лепса и Любови Успенской. Среди приглашенных был и бывший акционер «Вимм-Билль-Данна» Гавриил Юшваев. По материалам расследования бизнесмен приехал на праздник со своей охраной, костяк которой составляли его земляки-дагестанцы, спортсмены бойцовского клуба, а руководили последними Магомед Исмаилов и Эльдар Хамидов. Конфликт начался после того, как господин Юшваев, выйдя из своего Maybach, поднялся в ресторан. Тем временем его водитель так припарковал лимузин, что перегородил вход в здание. Это обстоятельство вызвало недовольство у дежуривших перед башней сотрудников ЧОПа. В ответ на просьбу отъехать в сторону водитель огрызнулся, что привело к перепалке, которую попытались погасить подошедшие сотрудники центра специального назначения ФГУП «Охрана» Росгвардии, ветераны боевых действий Дмитрий Якобсон и Дмитрий Иванчев. Однако в итоге конфликт перерос в перестрелку, которая переместилась даже в ресторан, где полным ходом шел юбилейный вечер, и сорвала его. Как было установлено позже, команду стрелять по спецназовцам своим подчиненным отдал Исмаилов. В результате конфликта один человек — чоповец Платон Койда — погиб, еще пятеро получили ранения различной степени тяжести. Чоповец Титаренко, которому пуля попала в затылок, выжил чудом, а бывший спецназовец Якобсон фактически стал инвалидом.

Занявшись расследованием, Левон Агаджанян, по версии СКР, «из личной заинтересованности», а также «желая оказать услугу по просьбе Юшваева Г. А., состоявшего в дружеских отношениях с Исмаиловым М. И. и другими обвиняемыми по указанному уголовному делу, осуществлявшими его (Юшваева) охрану… с целью занижения роли Исмаилова в перестрелке и квалификации его действий по менее тяжкому составу преступления», решил использовать свои должностные полномочия вопреки интересам службы при проведении следственных действий, в том числе и сборе доказательств.

Следователь Агаджанян, по версии СКР, для начала решил изменить в нужную сторону показания свидетелей, среди которых был и господин Юшваев. Проводя «дополнительный» допрос последнего 15 января 2018 года, господин Агаджанян «установил», что Исмаилов якобы был среди приглашенных Павликом гостей и ничьей охраной не занимался, что, однако, позже опровергли другие свидетели. А 7 февраля того же года следователь Агаджанян предложил другому свидетелю поменять данные им прежде показания, исключив из них упоминание о том, что после перестрелки Магомед Исмаилов на четвертом этаже здания убирал за пояс «предмет, похожий» на оружие, а также о том, что в бойне участвовали охранники господина Юшваева. Когда же свидетель отказался это сделать и даже вызвался подтвердить свои слова на очной ставке с Исмаиловым, следователь Агаджанян, согласно материалам дела, написал липовый рапорт на имя своего начальника о том, что очевидец событий от встречи с охранником бизнесмена уклонился. К рапорту господин Агаджанян подшил бланк вызова на очную ставку, который он якобы отправлял свидетелю.

Одновременно, говорится в материалах расследования, господин Агаджанян проигнорировал те показания свидетелей, которые не подтверждали придуманную им версию. В частности, один из очевидцев рассказал, что Исмаилов забрал пистолет Макарова, принадлежавший спецназовцу Росгвардии Дмитрию Якобсону, после того как тот получил тяжелое ранение в самом начале стычки. Мало того, следователь пригрозил очевидцу, что привлечет его к уголовной ответственности, если последний будет настаивать на своих словах.

Однако, как говорится в материалах расследования в отношении Левона Агаджаняна, он манипулировал не только показаниями свидетелей, но и вещественными доказательствами, в том числе пулями, извлеченными из тел потерпевших, а также гильзами, собранными на месте перестрелки. В частности, как установил впоследствии СКР, господин Агаджанян в мае 2018 года уничтожил план-схему осмотра места происшествия и все записи, которые свидетельствовали о ее составлении. Это дало ему возможность поменять местоположение гильз, найденных на первом и четвертом этажах башни «Око». Кроме того, следователь, по материалам дела, подменил отправленную им на экспертизу пулю, якобы извлеченную из тела погибшего спецназовца Платона Койды. Как выяснилось, эксперты на самом деле исследовали пулю, попавшую в местного светотехника. Мало того, следователь Агаджанян «забыл» изъять из Боткинской больницы пули, извлеченные из головы росгвардейца Дмитрия Иванчева и охранника Титаренко, поскольку их экспертиза заведомо поставила бы под сомнение придуманную им версию событий.

После манипуляций с вещественными доказательствами сотрудник столичного управления СКР внес в материалы расследуемого им дела две важные детали: он записал, что в чоповца Кирилла Титаренко стреляли не из огнестрельного, как было на самом деле, а из травматического оружия, а следы пороха на одежде спецназовца Якобсона, появившиеся в результате выстрелов в него в упор, стали свидетельствовать о том, что он сам якобы стал инициатором перестрелки.

В итоге, как не раз рассказывал „Ъ“, весной 2018 года следователь Агаджанян обвинил в развязывании бойни в «Москва-Сити» сотрудников Росгвардии и чоповцев, включив в число фигурантов и погибшего Платона Койду. Охранники господина Юшваева были признаны потерпевшими, а едва говорившего после тяжелого ранения Кирилла Титаренко даже удалось уговорить частично признать вину.

Однако благодаря активным действиям защиты спецназовцев в дело вмешались руководство СКР и Генпрокуратура, после чего материалы расследования у Левона Агаджаняна изъяли, передав их в центральный аппарат Следственного комитета. Спустя некоторое время дело в отношении спецназовцев и охранников было закрыто в связи с отсутствием в их действиях состава преступления, зато Магомеду Исмаилову и Эльдару Хамидову СКР предъявил обвинение в покушении на убийство и незаконном обороте оружия. Сейчас оно рассматривается в Пресненском суде столицы.

После скандала Левон Агаджанян с шумом уволился из Следственного комитета и зарегистрировался в адвокатской палате Чеченской Республики. Но в декабре 2020 года он был задержан оперативниками ФСБ. Экс-следователя его бывшие коллеги обвинили в злоупотреблении должностными полномочиями (ст. 285 УК РФ) и привлечении заведомо невиновных лиц к уголовной ответственности (ст. 299 УК РФ). При этом источники „Ъ“ не исключают, что в деле могут появиться новые фигуранты, в сговоре с которыми действовал бывший следователь.

Владислав Трифонов

НОВОСТИ

Иглы доброй воли

В России начинается массовая вакцинация населения против коронавируса

С понедельника по поручению президента Владимира Путина в России начинается массовая вакцинация населения против коронавируса. „Ъ“ решил выяснить, велик ли интерес к прививке со стороны граждан — и как региональные власти готовятся выполнить задание главы государства. Так, мэр Москвы Сергей Собянин отчитался, что в столице за месяц поток желающих вакцинироваться увеличился втрое. В Смольном также говорят о «некотором ажиотаже» среди желающих получить вакцину, отмечая особенный спрос со стороны пожилых петербуржцев. Власти других регионов сообщают об «информационных войнах» и борьбе с «устоявшимися предубеждениями, что вакцинация — это опасно». Социологи подтверждают, что россияне в возрасте охотнее выражают согласие на прививку от COVID-19, однако не фиксируют тотального энтузиазма среди остальных групп населения.

ИГОРЬ ИВАНКО

Социологи заявляют, что россияне в возрасте чаще других готовы прививаться от COVID-19

В пятницу вице-премьер РФ Татьяна Голикова провела совещание, посвященное старту массовой вакцинации 18 января. Глава Роспотребнадзора Анна Попова в ходе встречи предположила, что в первый год вакцинацией можно будет охватить 60% населения страны. Процесс должен быть организован так, чтобы к осени у россиян был сформирован коллективный иммунитет к коронавирусу.

Масштабная прививочная кампания, напомним, уже полным ходом идет в Москве. К середине января, по данным мэра Сергея Собянина, в столице сделали прививку от коронавируса около 140 тыс. человек. Мэр рассказал о повышении интереса к вакцинации: «До Нового года у нас было по 7–8 тыс. записей в сутки, в самом пике было 13 тыс., а в последние дни мы приблизились к 22–24 тыс.». С 20 января в Москве откроются шесть выездных пунктов вакцинации против коронавируса, в том числе в ГУМе, «Геликон-опере» и нескольких торговых центрах.

В середине декабря москвичи в соцсетях рассказывали, что им пришлось ждать по часу, пока в поликлинике соберется пять человек (один флакон «Спутника V» рассчитан на пять доз). За месяц спрос на вакцину вырос. «Я делала прививку 13 января в поликлинике на Таганской. Людей было много, человек 20. В основном женщины среднего возраста, несколько молодых парней и старичков за 70,— рассказала „Ъ“ москвичка Анна Левочкина.— Мой муж хотел записаться в тот же филиал на следующий день, но ему сказали, что ближайшее время только через полторы недели». Госпожа Левочкина, по ее словам, приняла решение, убедившись, что у нескольких знакомых вакцинация прошла без серьезных побочных эффектов. Кроме того, она предположила, что сделавшим прививку могут предложить преференции — например, при выезде за границу. Привилась «Спутником V» и москвичка Наталья Ширкова. Она волновалась, что вакцина «не прошла длительных испытаний и может быть некачественной». Но ее успокаивает, что «побочные явления от любого заболевания всегда намного тяжелее, чем от прививки».

Как сообщила первый замминистра здравоохранения Кузбасса Елена Зеленина, в Кемеровской области полностью завершил курс вакцинации 1671 человек. Первую прививку сделали 3,5 тыс. человек. По ее словам, после снятия возрастных ограничений привились 69 человек старше 60 лет. Елена Зеленина также упомянула об «информационной войне» против вакцинации. Так, в регионе ходят слухи, что руководители медучреждений региона получили план по вакцинации, который обязаны выполнить в срок, поэтому вакцины якобы утилизируются, а прививки регистрируются с помощью фиктивных лиц. Госпожа Зеленина заверила, что это не соответствует действительности.

По информации комитета по здравоохранению Петербурга, к 14 января в город поступило 42,7 тыс. комплектов вакцины. К этому времени привились 18,5 тыс. человек, из них 1,8 тыс. прошли полный цикл вакцинации. Минздрав сообщает, что до конца января в Петербург направят 68 тыс. доз, в феврале — около 200 тыс. «У нас сейчас наблюдается некоторый ажиотаж. Особенно большой отклик у пожилых людей,— рассказали в Смольном.— Но пока всех желающих нет возможности удовлетворить, приходится призывать ждать». «Мой муж-француз находится со мной в Санкт-Петербурге. Он очень хотел бы вакцинироваться (платно) вакциной „Спутник V“ до возвращения во Францию. Возможно ли это?» — цитируют в пресс-службе комитета по здравоохранению полученный запрос, отмечая, что платных услуг нет, а прививаются пока только граждане РФ.

В Ленинградскую область к 15 января поступило 4342 комплекта вакцины. Прививку сделали 1240 человек, из них обе дозы получили 120. «Прививаем медиков, работников образования, соцработников, сотрудников полиции и немного из категории „прочие“. Спрос большой, поступают звонки от желающих на горячую линию, письменные обращения в адрес комитета по здравоохранению, а также обращения в социальных сетях,— говорят в пресс-службе регионального правительства.— Отзывы у привитых (прививаем „Спутником V“) положительные, негатива нет».

В минздраве Хабаровского края сообщили, что поставку партии в 20 тыс. доз препарата в регионе ожидают примерно к 20 января. «Это нам позволит расширить географию и увеличить охват населения»,— заявил и. о. министра здравоохранения региона Юрий Бойченко. По его словам, в край на данный момент поступило уже более 5 тыс. доз вакцины, свыше 3,2 тыс. человек сделали прививку. Опрос жителей Хабаровска, который провел „Ъ“, а также их высказывания в соцсетях показывают, что в регионе одобрительно отзываются о создании вакцины «Спутник V», однако горячего желания прививаться не наблюдается. О намерении вакцинироваться из десяти человек, опрошенных корреспондентом „Ъ“, рассказали лишь трое.

По данным на 15 января, в Свердловской области вакцину от COVID-19 получили больше 12 тыс. человек. Глава региона Евгений Куйвашев в Instagram отчитался, что в регион поступило уже почти 15 тыс. доз вакцины «Спутник V». «В первую очередь прививки ставят люди из группы риска — медики, педагоги, правоохранители, соцработники и уральцы старшего возраста. Но мы видим, что интерес к вакцинации от коронавируса у уральцев большой»,— написал господин Куйвашев.

По данным первого вице-губернатора Челябинской области Ирины Гехт, к 15 января вакцинацию прошли около 9 тыс. жителей. После этого поступившая в регион вакцина «Спутник V» почти закончилась. Власти ждут поступления 151 тыс. доз до конца февраля. Высокого спроса у населения тем не менее они не наблюдают. «В Челябинске врачи встречались с коллективами, есть некие устоявшиеся предубеждения, что вакцинация — это опасно и имеет противопоказания,— говорит Ирина Гехт.— Хотя у многих препаратов для лечения пациентов с коронавирусом возможных побочных эффектов гораздо больше». По ее словам, у жителей региона есть «установка» — они ждут якобы более безопасную вакцину от уральской компании «Вектор».

До 1 марта в Белгородскую область должно поступить 67,1 тыс. доз вакцины. Количество доз пока многократно превышает список желающих их получить. По официальным данным, на вакцинацию записались более 4,7 тыс. человек, более 1,3 тыс. человек сделали прививку.

Директор центра социального проектирования «Платформа» Алексей Фирсов говорит, что люди, которые шли на прививку в декабре, чувствовали себя «пионерами и первооткрывателями новой реальности», а поскольку негативных побочных эффектов пока не зафиксировано, это создало «позитивную волну». «Но если оценивать фундаментально готовность россиян к вакцинации, она не такая большая,— уверен он.— Последний опрос ВЦИОМа показал 38% согласных привиться. Если сравнивать с мировой картиной, то этот показатель примерно на одном уровне с Францией, но ниже, чем в Германии, Англии и США». Социолог уверен, что сейчас кампания по вакцинации «снимает сливки»: прививаются те, кто давно психологически готов к этому.

Отметим, к началу ноября 2020 года, по данным «Левада-центра» (внесен в реестр НКО, выполняющих функции так называемого иностранного агента), 59% россиян были не готовы сделать прививку от коронавируса. Исследование, проведенное центром 21–23 декабря, показало, что число скептиков практически не изменилось (58%). Сделать прививку были согласны 38% опрошенных. При этом гораздо больший энтузиазм, чем остальные респонденты, проявили старшие группы населения. Другие опросы, проведенные в то же время, более оптимистичны. Так, по результатам исследования сервиса SuperJob, к середине декабря 2020 года, когда «Спутник V» вышел в гражданский оборот, количество россиян, однозначно готовых привиться, выросло почти в 1,5 раза — с 9% до 13%.

По мнению психолога, научного сотрудника факультета социальных наук НИУ ВШЭ Елены Агадуллиной, в Москве большую роль сыграл позитивный опыт уже сделавших прививку, тогда как в регионах из-за ограниченного количества доз возможности получить этот опыт гораздо меньше. «Как только вакцинация встанет на поток, люди охотно начнут делать прививки,— прогнозирует она.— Другой вопрос, что по истечении какого-то времени может быть обратная волна, связанная с тем, что среди огромного количества случаев неизбежно появятся негативные примеры».

Наталья Костарнова, корсеть „Ъ“

У техосмотра открутились гайки

Страховщики прогнозируют нехватку пунктов ТО через 1,5 месяца

В марте может возникнуть дефицит операторов техосмотра — такой сценарий предполагает Российский союз автостраховщиков (РСА) в связи с вступлением в силу нового законодательства в области ТО и новых правил для операторов. РСА уже направил губернаторам письма с просьбой проверить пункты техосмотра. Подобные опасения ранее разделяла и ГИБДД. В Минэкономики „Ъ“ заверили, что «коллапса» не будет. Участники рынка обвиняют в сложившейся ситуации РСА и Федеральную антимонопольную службу (ФАС), которая обещала пересмотреть тарифы на техосмотр, но так этого и не сделала.

По данным РСА, в реестр союза включено чуть более 5 тыс. аккредитованных операторов техосмотра, при этом у 659 из них действие аттестата приостановлено из-за нарушений. В конце 2020 года РСА направил компаниям запросы о готовности работать по новым правилам с 1 марта 2021 года. В этот день, напомним, вступает в силу масштабная реформа техосмотра, о которой „Ъ“ неоднократно рассказывал. В частности, речь идет о новых требованиях к операторам ТО, обязательном фотографировании автомобилей (фото с координатами надо будет передавать в базу данных МВД), переводе диагностических карт в электронный вид (их будут подписывать электронной подписью) и т. д. Цель реформы — исключить возможность покупки диагностической карты без предоставления машины на проверку. На запрос РСА ответили около 2,5 тыс. компаний, 85% из которых заявили о готовности работать по новым правилам, но по остальным информации нет, рассказал „Ъ“ заместитель исполнительного директора РСА Сергей Ефремов. Союз также направил главам всех регионов РФ письма с просьбой проверить работу операторов и рекомендации РСА. Там напоминают, что именно субъекты обязаны, согласно 170-ФЗ, «принимать меры по организации проведения технического осмотра на территории субъекта».

«Сказать, что в каком-то регионе будет не хватать пунктов ТО, к ним выстроятся очереди, а это потянет сбои в продаже полисов, нельзя, поскольку сейчас таких жалоб со стороны автовладельцев не поступает,— пояснил „Ъ“ господин Ефремов.— Но риск такого сценария существует, в связи с этим РСА обратился к губернаторам. Мы надеемся, что они все меры для недопущения дефицита пунктов ТО примут». Опасения в сентябре 2020 года на закрытом совещании в РСА высказывал и начальник ГИБДД Михаил Черников, который говорил, что 5 тыс. операторов для 58 млн транспортных средств — это мало.

К дефициту операторов могут привести низкие цены на техосмотр, поясняет Сергей Ефремов. Региональные власти устанавливают предельные тарифы по методике Федеральной службы по тарифам 2012 года (ведомство ликвидировано в 2015 году, его функции перешли ФАС), документ давно признан экспертами и бизнесом устаревшим. В Москве, к примеру, стоимость ТО составляет 730 руб., на Дальнем Востоке — доходит до 1 тыс. руб. Но в среднем тариф составляет 450–500 руб., что не позволяет окупить оборудование и помещения, особенно в городах-миллионниках, где высокие ставки аренды, говорит Сергей Ефремов. В июле 2020 года ФАС пообещала представить актуализованную методику, но этого не произошло. «В настоящее время ФАС продолжает работать над проектом документа, о его деталях говорить пока преждевременно»,— ответили в ведомстве на запрос „Ъ“.

В Минэкономики (ведомство готовило пакетный законопроект о реформе ТО) опасений РСА не разделяют. «Вступление в силу с 1 марта изменений в закон, предусматривающих комплексную реформу ТО, не вызовет коллапса в отрасли и дефицита операторов»,— считают там. В министерстве напомнили, что до 1 марта 2021 года будет действовать переходный период, в течение которого операторы должны пройти процедуру «подтверждения соответствия новым требованиям». «Со временем на место ушедших с рынка недобросовестных операторов придут новые, соответствующие требованиям»,— заявил „Ъ“ директор департамента государственной политики в сфере лицензирования, контрольно-надзорной деятельности, аккредитации и саморегулирования Минэкономики Александр Вдовин.

РСА все эти годы не предпринимал никаких действий для развития отрасли, в итоге честные операторы испытывают проблемы, а жулики безнаказанно продолжают разваливать техосмотр, считает председатель совета директоров группы компаний «Техностайл» Раппа Ахъядов. «Союз опасается за интерес автостраховщиков, ведь не будет ТО, не будет и продаж ОСАГО,— считает он.— В РСА также боятся не справиться со своими полномочиями, ведь нужно будет проводить в среднем по 20 выездных проверок в день на протяжении года. Для такой работы нужна армия обученного персонала, нужны рабочие места, оборудование, операционный и бухгалтерский учет». Для выполнения новых требований (к помещениям, оборудованию, фотофиксации, подключению к новой информационной системе техосмотра МВД и т. п.) нужно дополнительно инвестировать несколько сотен тысяч рублей в бизнес, «от которого по нынешним расценкам даже в Москве будут убытки», отмечает господин Ахъядов.

«Откровенное жулье, торгующее картами, в марте начнет уходить с рынка, это коснется 20–30% „портфельных“ операторов, не проводящих реального техосмотра,— считает гендиректор союза „Техэксперт“ Сергей Зайцев.— Поэтому какой-либо коллапс вряд ли произойдет». Помимо новых тарифов нужно также исключать РСА из процесса организации техосмотра, считает эксперт. «Именно благодаря союзу рынок наводнился огромным количеством брокеров и агентов, торгующих диагностическими картами»,— говорит он.

Ситуация с дефицитом операторов вполне ожидаемая, с учетом того что государство операторам в пандемию помощи не оказало, говорит знакомый с ситуацией источник „Ъ“, хотя они об этом и просили („Ъ“ рассказывал про коллективное письмо операторов президенту Владимиру Путину и премьеру Михаилу Мишустину 26 июня). «Часть компаний закрылись, у других не осталось денег на приведение технической базы в соответствие с новыми правилами»,— говорит собеседник „Ъ“.

Иван Буранов

онлайн-конференции Коммерсантъ

28 января — IT*-ЭФФЕКТИВНОСТЬ В ЭПОХУ ЦИФРОВОЙ ЭКОНОМИКИ

2 февраля — ДЕВЕЛОПМЕНТ НОВОЙ ВОЛНЫ. КОММЕРЧЕСКАЯ НЕДВИЖИМОСТЬ

4 февраля — ИТОГИ РЫНКА НЕДВИЖИМОСТИ

10 февраля — ФИНАНСОВЫЙ РЫНОК. ВЫЗОВЫ И ПЕРСПЕКТИВЫ

11 февраля — РАБОТА. БУДУЩЕЕ УЖЕ ЗДЕСЬ

* информационные технологии

реклама 16+

мировая политика

Герр Лашет — преемник фрау Меркель

Кто такой новый лидер ХДС и чем его избрание обернется для России

Делегаты первого в истории онлайн-съезда германского Христианско-демократического союза (ХДС) избрали в субботу своего нового лидера. Теперь партию, которой почти два десятилетия руководила Ангела Меркель, возглавил премьер-министр федеральной земли Северный Рейн—Вестфалия Армин Лашет. Как он вырывал у соперников победу, о его дальнейших перспективах в политике и отношении к России рассказывает обозреватель „Ъ“ Галина Дудина.

Армин Лашет, по алфавиту выступивший на съезде первым, победил в борьбе с двумя другими кандидатами: Фридрихом Мерцем, опытным политиком, удачливым бизнесменом и юристом (именно ему прочили победу в голосовании), и Норбертом Рёттгеном, главой комитета Бундестага по внешней политике. В первом туре голосования выиграл, как и ожидалось, господин Мерц, а Норберт Рёттген стал третьим. Но во втором, финальном туре Армин Лашет набрал 521 голос, а Фридрих Мерц только 466.

К факторам, определившим победу господина Лашета, аналитики относят яркое выступление на съезде, поддержку многочисленных земляков-однопартийцев и намерение его соперника господина Мерца вернуть партии былое величие, добавив в ее идеологию консерватизма,— такое смещение вправо от центра оказалось неприемлемым для многих его соратников по партии. Возможно, сыграли свою роль и неосторожные высказывания Фридриха Мерца о женщинах, которых не было среди кандидатов, но было немало среди делегатов съезда.

Нового председателя партии Армина Лашета характеризуют как энергичного, позитивного, улыбчивого человека. В 18 лет он вступил в ХДС, в 24 — женился на подруге детства, воспитал с ней двух сыновей и дочь и до сих пор живет с семьей в родном Ахене — известном со времен античности городе к западу от Бонна, почти на границе с Бельгией. Получил образование юриста в университетах Бонна и Мюнхена, но после практики на радио занялся журналистикой, а затем издательской деятельностью. Был депутатом Бундестага от Ахена и депутатом Европарламента от Германии. Верующий католик, политик умеренных взглядов, Армин Лашет оказался единственным из трех кандидатов, кто мог похвастаться по-настоящему ответственной выборной должностью и опытом госуправления. Как-никак он премьер-министр 18-миллионной земли, превосходящей по территории и численности населения многие европейские страны.

«С избранием Армина Лашета в качестве нового председателя Христианско-демократического союза Германии партия преодолела определенный вакуум власти. Хотя еще не принято решение, кто станет кандидатом на должность канцлера от блока ХДС/ХСС, Армин Лашет является политиком, способным объединить либеральное, социальное и консервативное течения в ХДС»,— говорит „Ъ“ Томас Кунце, глава московского представительства и уполномоченный по России близкого к ХДС Фонда им. Конрада Аденауэра.

Нового председателя ХДС Армина Лашета характеризуют как энергичного, позитивного, улыбчивого человека ФОТО DPA VIA AP

Однако все эти положительные качества вовсе не гарантируют господину Лашету прямого пути к креслу канцлера. Раньше пост председателя ХДС почти автоматически означал, что политик становится кандидатом от партии на должность главы правительства. Но на этот раз у него есть как минимум один сильный конкурент — премьер-министр Баварии, харизматичный, жесткий и амбициозный Маркус Зёдер. Его Христианско-социальный союз (ХСС) — баварский партнер ХДС, две эти партии много лет выступают в тандеме. Теперь их лидерам предстоят долгие переговоры о том, кто из них пойдет на выборы. До сил пор в опросах Маркус Зёдер значительно опережал по рейтингу поддержки Армина Лашета, но после выборов председателя ХДС этот разрыв может сократиться или вовсе сойти на нет.

Впрочем, не гарантирован и успех ХДС на сентябрьских выборах, хотя в опросах партия стабильно опережает другие политические силы. Консерваторы могут, придя первыми, столкнуться с трудностями при создании правительственной коалиции. Голосование за Армина Лашета и Фридриха Мерца показало, что в партии существует о раскол между теми, кто хочет перемен, и теми, кто выступает за сохранение курса. И не факт, что выбор в пользу умеренной стратегии окажется на руку ХДС в условиях, когда политический ландшафт Германии становится все более пестрым и крайние голоса «отъедают» другие партии — от «Зеленых» до «Альтернативы для Германии».

Для Москвы выбор в пользу господина Лашета по сравнению с двумя другими кандидатами выглядит самым удачным. Не только потому, что более тысячи компаний его региона имеют деловые связи с Россией. В отличие от Норберта Рёттгена, не раз жестко критиковавшего российскую политику, и господина Мерца, приоритетом которого называют трансатлантическое сотрудничество, Армин Лашет из раза в раз заявлял о необходимости диалога с Россией. «Мы нуждаемся в России для решения многих вопросов в мире»,— убежден он.

Несмотря на кризис в двусторонних отношениях, его высказывания и интервью 2018 и 2019 годов свидетельствуют, что политик остался на прежних позициях. По его словам, даже во времена холодной войны предпринимались попытки наладить диалог с Москвой, а сейчас их почему-то нет. «У нас царит климат, в котором любого, кто выступает с отличной от общепринятой по отношению к РФ точкой зрения, объявляют купленным „Газпромом“ или сторонником российского президента Владимира Путина»,— удивляется он. Впрочем, о необходимости отказа от санкций политик не заявлял, наоборот, соглашался, что они должны оставаться в силе до выполнения минских договоренностей. Зато после отравления Скрипалей политик неожиданно выступил с замечанием в Twitter, в котором намекнул, что для проявления солидарности с Лондоном хотелось бы увидеть более убедительные доказательства российской вины.

В то же время, напоминает „Ъ“ научный сотрудник Центра европейских исследований Института международных исследований МГИМО, германист Артём Соколов, избрание Армина Лашета на пост главы ХДС вовсе не является гарантией улучшения российско-германских отношений в обозримой перспективе: «Здесь многое будет зависеть от системных факторов, таких как развитие российско-европейских и германо-американских отношений, коммуникации с администрацией нового президента США Джо Байдена, развитие проекта „Северный поток-2“. С учетом места ХДС в политико-партийной системе Германии глава ХДС обладает определенным влиянием на вопросы внутренней и внешней политики, но это влияние не стоит переоценивать».

Приглашение в Россию у господина Лашета уже есть. В сентябре прошлого года департамент внешних связей Нижегородской области сообщил, что оно направлено главе Северного Рейна—Вестфалии как региона—партнера Нижегородской области в преддверии намеченного на это лето празднования 800-летия Нижнего Новгорода.

Правда, уже прозвучал и тревожный сигнал: в ХДС объявили, что система электронного голосования на съезде подверглась массированным хакерским атакам из-за рубежа. Ранее в кибератаках на Бундестаг в 2015 году в Берлине обвиняли Россию. На этот раз страна происхождения угрозы пока не называлась.

полная версия
kommersant.ru/13043

Земля привитованная

Израиль вышел на первое место в мире по проценту вакцинированных

Израиль стал чемпионом среди всех стран мира по проценту вакцинированных. Прививки сделали почти четверть израильтян. Премьер-министр страны Биньямин Нетаньяху лично контролирует процесс, обещая до новых внеочередных выборов в Кнессет привить все взрослое население, что даст положительные результаты для экономики. Для господина Нетаньяху это вопрос политического выживания: впервые за долгое время у него появился серьезный конкурент на выборах.

Число израильтян, получивших первую дозу вакцины от коронавируса Pfizer и BioNTech, превысило 2 млн человек еще в пятницу, о чем лично на своих страницах в соцсетях сообщил премьер Биньямин Нетаньяху, сфотографировавшись с «юбилейным привитым». Двумя дозами привились свыше 255 тыс. израильтян. Всего в Израиле проживают около 9,3 млн человек. «На пути к следующему миллиону. Продолжаем операцию „Возвращаемся к жизни“, вакцинируем всех граждан Израиля и открываем нашу экономику — первыми в мире»,— подчеркнул он. Еще на прошлой неделе господин Нетаньяху пообещал увеличить количество прививок до 170 тыс. в день и к марту завершить вакцинацию населения старше 16 лет. Сам он привился в прямом эфире еще в конце декабря, получив первую вакцину, прибывшую в Израиль. Биньямин Нетаньяху также лично был на связи с руководством компании Pfizer и сам встречал вакцину в аэропорту имени Бен-Гуриона.

Прививочная кампания началась в Израиле с врачей и домов престарелых. На этой неделе официально дойдет очередь до возрастной категории 45–49 лет. По данным статистического интернет-ресурса Our World in Data, Израиль занимает первое место по относительной численности привитых — в среднем 26,2 на 100 человек. На втором месте ОАЭ с показателем 18,8 (у обеих стран данные на 16 января). Замыкают пятерку лидеров США — 3,71 (информация на 15 января). Для сравнения: Россия на 33-м месте с показателем 0,69 (правда, это статистика на 13 января). Израильские данные касаются пока только вакцины Pfizer и BioNTech, однако в ближайшее время в израильской армии планируются прививки вакциной компании Moderna. Количество ее доз рассчитано на 60 тыс. человек.

Успеть завершить первую часть прививочной кампании к марту принципиально важно для действующего премьер-министра Израиля. На 23 марта в стране назначены новые досрочные выборы в Кнессет, уже четвертые за два года. Очередной причиной самороспуска парламента стал провал в принятии бюджета на 2020 и 2021 годы. Нынешнее правительство было приведено к присяге в мае этого года, после заключения партиями «Ликуд» Биньямина Нетаньяху и «Кахоль-Лаван» во главе с Бени Ганцем трехлетнего коалиционного соглашения. Союз продержался недолго. Две ведущие партии так и не смогли договориться ни по вопросу бюджета, ни по другим условиям коалиционного соглашения, в первую очередь по кандидатурам генпрокурора и министра юстиции. «Кахоль-Лаван» не устраивало, что Биньямин Нетаньяху продвигает на эти посты своих протеже накануне предстоящего ему судебного процесса по делам о коррупции.

Новые выборы несут риски для всех израильских политиков. Но в этот раз особенно тяжело придется самому Биньямину Нетаньяху: к предстоящему судебному процессу, проблемам в израильской экономике на фоне коронавируса и потере весомой поддержки США, которая была у него во время президентства Дональда Трампа, прибавилось бегство соратников. В начале декабря «Ликуд» покинул Гидеон Саар, за год до этого бросивший вызов премьеру на праймериз в партии. Тогда он проиграл, набрав около трети голосов. Теперь господин Саар основал собственную партию «Новая надежда». Даже если он не наберет большого числа голосов, но пройдет в Кнессет, то с учетом особенностей израильской политической системы вполне может предложить свою кандидатуру на пост премьер-министра. Шансы возглавить правительство в качестве устраивающей всех фигуры в противовес Биньямину Нетаньяху у него есть. В конце декабря к Гидеону Саару присоединился ликудовец Зеев Элькин, один из самых влиятельных политиков на русской улице. Однако списывать со счетов господина Нетаньяху еще рано — он не раз доказывал свою высокую выживаемость в политике.

Успешная вакцинация и, как следствие, открытие и рост израильской экономики могут стать козырями Биньямина Нетаньяху. Пока же Израиль переживает уже третий карантин с марта. При этом терпение заканчивается не только у простых израильтян, но и политиков. Так, мэр Тель-Авива и лидер партии «Исраэлим» Рон Хульдаи объявил, что не будет ждать решений правительства и с начала февраля возобновит культурные мероприятия в городе для тех, кто уже получил обе дозы вакцины. В ответ министр здравоохранения Юлий Эдельштейн обвинил его в пренебрежении здоровьем граждан ради политических интересов. Впрочем, борьба вокруг карантина и без мэра Тель-Авива стала удобным полем для старта предвыборной кампании многих политиков.

Политика задела и кампанию по вакцинации. Первый скандал связан с попыткой израильской сети больниц Hadassah зарегистрировать применение в стране российской вакцины «Спутник V». За Израилем было забронировано 1,5 млн доз. Как заявил в начале декабря гендиректор отделения больницы в Эйн-Керем профессор Зеэв Ротштейн, российская вакцина не отличается от других, но ее не стремятся привезти в Израиль по политическим причинам. «Забавно, что в конце концов ее получит Палестинская администрация, а граждане Израиля не получат»,— сказал он. Источники „Ъ“ в медицинских кругах в Израиле считают, что у российской вакцины нет шанса на регистрацию. Тем временем 11 января стало известно, что Палестина первой на Ближнем Востоке зарегистрировала «Спутник V», а также подписала контракты на получение еще трех иностранных вакцин. На фоне Израиля ситуация с вакцинированием и коронавирусом в целом в Палестине катастрофична.

Второй скандал в Израиле случился после отданного на прошлой неделе приказа министра внутренней безопасности Амира Оханы не вакцинировать заключенных вопреки указаниям Минздрава. Против этого решения выступили президент страны Реувен Ривлин, министр обороны Бени Ганц, несколько правозащитных организаций, а также палестинские власти. В итоге в воскресенье в управлении тюрем пообещали начать вакцинацию заключенных в ближайшее время — сразу после того, как прививки получат все сотрудники ведомства.

В остальном израильская вакцинация проходит пока безукоризненно, хотя ее темпы снижаются, да и энтузиазм испытывает далеко не все население — отстают арабский и религиозные сектора, где более высокая заболеваемость. Тем не менее эксперты отмечают, что правила работы израильских больничных касс, а также внимательное отношение к здоровью граждан повлияли на согласие компании Pfizer предоставить Израилю вакцину в приоритетном порядке. По последним данным СМИ, переплата за дозу вакцины по сравнению с ее ценой в США составила всего $4. Для компании важно, что отчетность, получаемая из Израиля, безукоризненна. «Я уверен, что первые статьи о влиянии вакцины, которые появятся в Израиле, будут иметь огромную ценность и весь мир их ждет»,— сказал израильской газете «Гаарец» исследователь искусственного интеллекта из института «Технион» Ури Шалит. Информация, собираемая в Израиле, покажет, насколько хорошо работает вакцина Pfizer-BioNTech. То есть Израиль стал не только чемпионом по вакцинации, но и масштабной исследовательской лабораторией. По информации на конец недели, в Израиле нет летальных случаев после применения вакцины. 92 человека испытали неврологические эффекты (парез, покалывание и онемение, судороги, в том числе зафиксировано около 13 случаев паралича лицевого нерва) и аллергические симптомы. У большинства пострадавших последствия вакцинации уже прошли. Минздрав рекомендует им ввод второй дозы вакцины.

Марианна Беленькая

Дональд Трамп на досадном положении

Чем ближе инаугурация Джо Байдена, тем больше страхов

Президенту США Дональду Трампу осталось провести в Белом доме считанные дни, страна же готовится к инаугурации нового лидера — Джо Байдена. Неизменная американская традиция — мирная передача власти — под угрозой: по всей стране губернаторы готовятся к протестам, а спецслужбы предупреждают о риске вооруженных выступлений. Сам пока еще действующий глава государства, по информации The New York Times, размышляет о новых помилованиях, чем пользуются его соратники, собирая деньги за «доступ к телу».

«Учитывая штурм Капитолия 6 января, запланированные мероприятия в Вашингтоне несут угрозу вспышек насилия в отношении представителей власти, государственных учреждений, федеральных и местных сил охраны правопорядка»,— говорится в опубликованном на днях заявлении десяти федеральных учреждений и ведомств США, среди которых Министерство внутренней безопасности и ФБР. Директор ФБР Кристофер Рэй также уточнил, что его служба отслеживает призывы к вооруженным протестам, которые могут пройти в дни, оставшиеся до инаугурации Джо Байдена, запланированной на 20 января.

Репетиция инаугурации господина Байдена, первоначально запланированная на воскресенье, пройдет в понедельник 18 января: в окружении будущего президента решили ее перенести из-за более высокой угрозы безопасности в выходной день.

Тем временем власти Вашингтона утверждают: безопасность мероприятия будет обеспечена. «Могу заверить жителей округа Колумбия, что региональный полицейский департамент и соратники из федеральных ведомств готовы действовать сообразно имеющейся у нас информации»,— заявил исполняющий обязанности главы регионального полицейского департамента Роберт Конти. По его словам, местные силовики ежедневно консультируются с ФБР и городскими властями.

Первые результаты их работы уже заметны: в пятницу 15 января полицейские задержали жителя штата Виргиния Уэсли Алана Билера. Он на своем пикапе приехал к одному из полицейских постов к северу от Капитолия и предоставил сотрудникам «незарегистрированное приглашение на инаугурацию». При обыске у господина Билера в машине нашли пистолет, магазин к нему, 509 единиц боеприпасов и ружейные патроны. Ему предъявлены обвинения во владении незарегистрированным огнестрельным оружием и боеприпасами, а также еще несколько обвинений. Впрочем, в интервью The Washington Post Уэсли Алан Билер пояснил, что как сотрудник охранной фирмы он всю прошлую неделю охранял журналистскую технику на одном из городских складов и по имевшемуся у него пропуску ранее без проблем передвигался по столице, а оружие он просто забыл вынуть из машины. «Не знаю, какие там в округе Колумбия законы. Моя вина, но я не преступник»,— рассказал мужчина.

Американские власти, однако, все же опасаются преступников и по всей стране усиливают охрану местных законодательных собраний. Где-то, как, например, в штате Висконсин, для охраны здания и прилегающей территории привлечены силы Национальной гвардии. Окна на первом этаже здания местного Капитолия закрыли фанерными щитами.

В Пенсильвании — еще одном «колеблющемся» штате, который принес победу Джо Байдену,— здание местного законодательного собрания вообще закрыли для посетителей. Для охраны также привлекли Нацгвардию. В Джорджии, где через несколько дней после штурма столичного Капитолия из-за собрания протрамповских активистов временно эвакуировали руководителя аппарата местного губернатора Брэда Раффенспергера, вокруг здания заксобрания возведено ограждение, по периметру выставлена вооруженная охрана.

Пока страна готовится к инаугурации и возможному насилию, все еще действующий президент не теряет времени даром. По данным газеты The New York Times, он раздумывает над новыми помилованиями, что позволяет его соратникам собирать деньги за «помощь» в подаче президенту просьб о снисхождении. Как указывает издание, лоббист Бретт Толман, бывший прокурор, ныне консультирующий Белый дом по вопросам помилований, уже собрал десятки тысяч долларов от людей, жаждущих президентской милости. В частности, он лоббирует освобождение сына бывшего сенатора от штата Арканзас и основателя крупнейшего онлайн-магазина запрещенных веществ Silk Road.

В распоряжении редакции также оказалась копия соглашения между бывшим адвокатом Дональда Трампа Джоном Даудом и его клиентом: господин Дауд получил $50 тыс. за то, что обещал добиться освобождения бывшего офицера ЦРУ Джона Кириаку, обвиняемого в разглашении секретных сведений. Текст договора предусматривает удвоение вознаграждения, если усилия господина Дауда увенчаются успехом. Со слов господина Кириаку газете также стало известно, что адвокат господина Трампа Рудольф Джулиани предлагал свои услуги в помощи по вопросу помилования, запросив за это $2 млн. Господин Кириаку отказался, а господин Дауд, опасаясь, что Рудольф Джулиани занимается незаконной деятельностью, уведомил о случившемся ФБР.

Закон не оговаривает рамки действий президента США в вопросах помилования, поэтому в этой сфере он может поступать так, как считает нужным. Закон также не запрещает его приближенным брать деньги за лоббизм в этих вопросах. Такая вольница не раз вызывала критику: в частности, президента Билла Клинтона обвиняли в том, что среди 170 помилованных им в последние дни на посту президента, были те, кто платил крупные суммы его близким и коллегам.

Впрочем, президенту Трампу трудно испортить свою и без того подмоченную репутацию спорными помилованиями: по данным опроса исследовательского центра Pew, он покидает пост с рекордно низким рейтингом одобрения в 29%. Кроме того, 76% избирателей считают его поведение после проигранных выборов «посредственным» или «плохим», причем среди таковых нашлось даже 20% его сторонников. Наконец, 68% избирателей сочли, что Дональду Трампу не стоит быть значимой политической фигурой после ухода с поста президента. Лишь 29% высказались за то, чтобы он остался в политике.

Вместе с тем показатели, характеризующие ситуацию внутри Республиканской партии, не столь однозначны. 29% республиканцев согласны со всеми следующими утверждениями: Дональд Трамп выиграл выборы, вел себя правильно после дня голосования, не виновен в штурме Капитолия и должен остаться значимой фигурой американской политики. 25% республиканцев при этом не согласны ни с одним из этих утверждений. Очевидно, что Дональд Трамп покидает Белый дом на фоне раскола в партийных рядах, хотя справедливости ради стоит отметить: 64% опрошенных республиканцев все же согласны с опровергнутым в суде мнением, что настоящим победителем выборов 3 ноября 2020 года стал именно их лидер.

Алексей Наумов

деловые новости

+ индикаторы

Официальные курсы ЦБ России на 16–18.01.21

Австралийский доллар	56,8799	Доллар США	73,5453	Канадский доллар	57,9736	Сингапурский доллар	55,3930	Швейцарский франк	82,7467
Английский фунт	100,3599	Евро	89,2546	Китайский юань*	11,3569	Новая турецкая лира	99,2059	Японская иена**	70,9246
Белорусский рубль	14,1512	Индийская рупия**	10,0534	Норвежская крона*	86,4435	Украинская гривна*	26,2240	*За 10. **За 100.	
Датская крона*	11,9833	Казахский тенге**	17,5321	СДР	106,0317	Шведская крона*	88,1341	По данным агентства Reuters.	

Индексы ведущих фондовых бирж на 15.01.21 (пунктов)

Nikkei 225	28519,18 (–179,08)	DAX 30	13787,73 (–200,97)
PTC	1474,28 (–26,3)	DJIA	30814,26 (–177,26)
FTSE 100	6735,71 (–66,25)	NASDAQ Composite	12998,50 (–114,14)

По данным агентства Reuters.

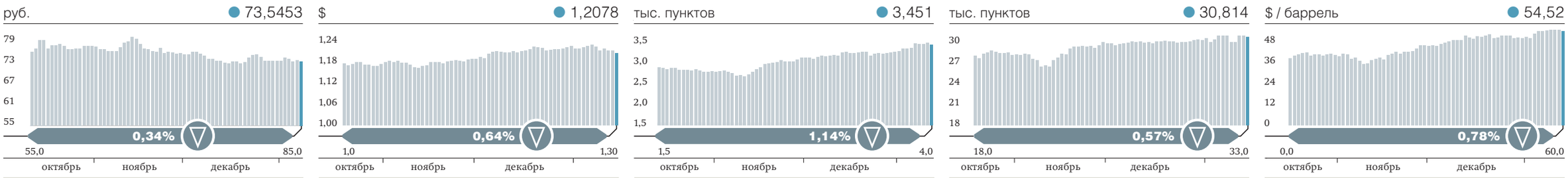

Кризис встретили по одежке

Fashion-рынок сузился на четверть

По итогам 2020 года объем российского fashion-рынка сократился на четверть, до 1,7 трлн руб. Восстановления после столь глубокого падения в в Fashion Consulting Group (FCG) ожидают только к 2025 году. Ритейлеры отмечают, что могло быть и хуже, в этот кризис им помогли онлайн-продажи. Участники рынка продолжают оптимизацию своих физических магазинов, пытаясь пересмотреть арендные отношения с собственниками помещений.

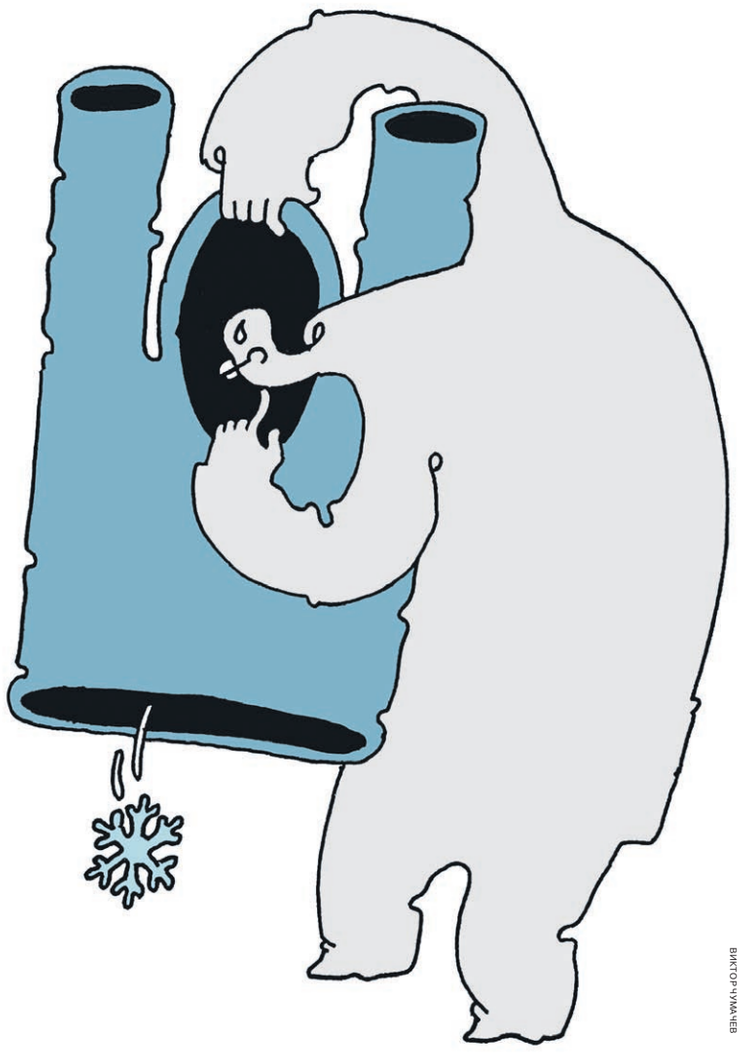

ВИКТОР ЧУМАЧЕВ

Коронакризис обрушил в 2020 году рынок российской моды на 25%, до 1,71 трлн руб., говорится в исследовании Fashion Consulting Group (FCG). По пессимистичным прогнозам, российский fashion-рынок вернется к докризисным показателям не ранее 2025 года, по оптимистическому сценарию — к осени 2023 года. Ритейлеры настроены более радужно: в «Стокманн» надеются, что по итогам наступившего года удастся восстановить докризисные продажи, в универмаге «Цветной» — к лету 2021 года.

Падение прибыли ритейлеров еще выше, чем продаж, уверена гендиректор FCG Анна Лебсак-Клейманс: «Адаптация к условиям работы в пандемию, инвестиции в различные антикризисные меры и вынужденные скидки привели к обнулению чистой прибыли у многих fashion-компаний, которые испытывали сложности с продажами и до кризиса».

Отсутствие интернет-платформы привело к более чем двухмесячному простою в работе универмага «Цветной» весной, признает его управляющий директор Ирина Рябко: «Из-за этого год к году товарооборот снизился на 19%». В «Стокманн» и Melon Fashion Group (Befree, Love Republic, Zarina и Sela) также говорят о потере значительной доли выручки из-за весеннего карантина. При этом рост онлайн-продаж позволил Melon Fashion достичь положительных показателей год к году.

Онлайн-продажи стали неизбежностью на рынке моды, отмечают в FCG. Так, в минувшем году интернет-торговля в fashion-сегменте выросла на 11%, до 245,2 млрд руб., по итогам этого года рост прогнозируется на уровне 37%, до 335,2 млрд руб. В 2025 году этот показатель может превысить 1 трлн руб., уверены аналитики. У «Спортмастера» доля интернет-продаж год к году выросла в 10 раз. У «Стокманна» онлайн-продажи в структуре выручки выросли до 15%. По предварительным итогам, доля продаж у Melon Fashion Group через маркетплейсы в 2020 году достигла 33% против 20% в 2019 году.

В то же время пандемия, считают аналитики FCG, привела «к размежеванию экономик разных стран, их замыканию внутри себя, закрытию границ и локализации производств». Если задержки с поставками коллекций и были, то незначительные, возражает гендиректор «Стокманна» Геннадий Левкин.

К локализации производства одежды Россия пока не готова, несмотря на разработанную Минпромторгом стратегию развития легкой промышленности, уточняет другой ритейлер: «У нас можно отшивать носки и футболки, но и в этих сегментах происходит агрессивная конкуренция с Узбекистаном».

Продолжительный кризис в отрасли приведет к дальнейшей оптимизации офлайн-точек, уверена директор департамента торговой недвижимости Knight Frank Евгения Хакбердиева.

Количество магазинов женской одежды по состоянию на 1 января 2021 года в городах-миллионниках страны год к году сократилось на 2%, до 24,1 тыс. объектов, подсчитали в 2ГИС по запросу „Ъ“. Количество детских магазинов одежды за год сократилось почти на 5%, до 10,1 тыс. точек. Для сравнения: к 1 января 2020 года количество торговых точек женской и детской одежды выросло почти на 6% и на 0,2% до 24,5 тыс. и 10,7 тыс. точек соответственно.

По словам Анны Лебсак-Клейманс, пандемия также привела к изменению правил в арендных отношениях — ритейлеры стараются перейти на краткосрочную аренду, исключить санкционные пункты из договоров и получить возможность быстрой трансформации пространства под новые условия. При этом, уточняет замдиректора департамента торговой недвижимости Colliers International Борис Маца, размер штрафов для арендаторов остается на уровне 2019 года.

Никита Щуренков

Уголь и удобрения поедут вместе

Объединены логистические активы СУЭК и «Еврохима»

Как стало известно „Ъ“, в конце 2020 года в рамках группы СУЭК Андрея Мельниченко создана Национальная транспортная компания (НТК) для развития транспортного бизнеса. Под ее управление передаются более 50 тыс. вагонов СУЭК и «Еврохима» и шесть портов с грузооборотом в 53 млн тонн за 2020 год. В итоге НТК должна войти в пятерку крупнейших российских железнодорожных операторов и топ-3 стивидорных холдингов.

В РФ появился новый крупный транспортный холдинг: в рамках консолидации транспортных активов СУЭК и «Еврохим» создана АО «Национальная транспортная компания» (НТК). Под ее управление будет передан вагонный парк компаний (более 50 тыс. вагонов), а также шесть морских портов, специализирующихся на навалочных и генеральных массовых грузах — угле, минудобрениях, руде, строительных материалах и т. д.

Как рассказывают собеседники „Ъ“, в периметр компании войдут Мурманский морской торговый порт, Малый порт в Находке и «Дальтрансуголь» в Ванино, балкерные терминалы в Туапсе и Мурманске, выкупленные СУЭК в конце 2020 года у «Еврохима» за 20 млрд руб. (см. „Ъ“ от 17 декабря). Также НТК получит в управление терминал «Еврохима» по перевалке удобрений в эстонском Силламяэ и займется проектом строительства нового балкерного терминала в Усть-Луге мощностью до 7 млн тонн в год. В управление будет передано и вагонное депо «Еврохима» в Невинномысске с перспективой продажи, рассказывают собеседники „Ъ“. Источники „Ъ“ в отрасли говорили, что прорабатывались разные сценарии объединения активов, 18 декабря РБК писал, что он будет создан на базе СУЭК.

Как следует из данных СПАРК, НТК зарегистрирована 19 ноября в подмосковном Красногорске, на 100% принадлежит СУЭК. Возглавил компанию директор по логистике СУЭК Денис Илатовский. Как пояснили „Ъ“ в СУЭК, НТК будет крупнейшим клиентом на сети ОАО РЖД по объему собственной грузовой базы (115 млн тонн в год) и одним из ведущих железнодорожных операторов. По объему перевалки в собственных портах — 53 млн тонн в 2020 году — НТК также станет лидером среди сухогрузных терминалов. В результате компания может войти в топ-3 крупнейших портовых холдингов РФ, уступив первое место группе НМТП, грузооборот терминалов которой за десять месяцев 2020 года составил 92,7 млн тонн. На втором месте по итогам года — терминалы УГМК, которые в 2020 году перевалили более 53,8 млн тонн. Грузооборот портовых активов Владимира Лисина, по данным «Морцентра-ТЭК», составил 36,4 млн тонн.

В СУЭК „Ъ“ пояснили, что, «если в прошлом задача транспортного бизнеса была сервисной — вывозить кэптивный груз, то теперь она будет разрабатывать логистические решения для попутной грузовой базы помимо СУЭК и „Еврохима“». В компании считают своим преимуществом возможность предлагать клиентам сквозную логистическую услугу по перевозке железной дорогой, перевалке и фрахту на востоке и западе страны.

Глава «Infoline-Аналитики» Михаил Бурмистров говорит, что с точки зрения железнодорожного бизнеса позиции НТК сильно не изменятся после консолидации парков СУЭК (47,5 тыс. вагонов в управлении, 25,4 тыс. в собственности) и «Еврохима» (6,7 тыс. вагонов в собственности и 6,6 тыс. в управлении). Компания обгонит «Нефтетранссервис» по объему железнодорожных перевозок и займет четвертое место в рейтинге INFOLine Rail Russia Top — сразу после Globaltrans (на первом и втором местах ФГК и ПГК). Выделение логистических активов обеспечит оптимизацию расходов и сформирует новые точки роста бизнеса, в том числе за счет работы с внешними клиентами, считает господин Бурмистров. По его мнению, в перспективе НТК может стать публичной или в ее капитал может быть привлечен стратегический или финансовый партнер, при этом главной задачей менеджмента будет соблюдение баланса интересов «Еврохима» и СУЭК, у которых разная грузовая база.

Анастасия Веденеева

Без вины поплатившие

Финансовый рынок недоволен тарифами профильного омбудсмена

Финансовый рынок, который в этом году попал под юрисдикцию службы финуполномоченного (СФУ), взбунтовался против установленной системы взносов. Компании, за исключением страховщиков, недовольны необходимостью платить взносы даже в том случае, если омбудсмен выносит решение в их пользу. По мнению участников рынка, такая практика может нести большие риски. В службе называют взносы «абонентской платой», необходимой для окупаемости работы этого института.

Все организации, находящиеся в зоне ответственности службы финуполномоченного, кроме страховых компаний, выступили против системы вознаграждения СФУ, предложенной в конце прошлого года. Это следует из писем, написанных в ЦБ, финомбудсмену и ФАС ассоциациями, объединяющими большинство участников рынка, а также их ответов на запросы „Ъ“.

Последний раз ставки пересматривались в 2019 году. Для СК была установлена базовая ставка в 30 тыс. руб. Если финомбудсмен по рассмотрению дела принимал решение о полном или частичном удовлетворении требований клиента, то страховщик был обязан заплатить в 1,5 раза больше, если же отказывал клиенту, то компания ничего не платила. Для МФО базовая ставка составила 17 тыс. руб. При положительном для клиента решении СФУ микрофинансовая организация должна была заплатить ее в удвоенном размере, если решение выносилось в пользу финорганизации, то коэффициент, как и в случае с СК, составлял 0. Для каждого варианта прекращения дела до вынесения решения СФУ были установлены свои коэффициенты.

С 2021 года для СК коэффициенты взносов при решении споров в большинстве случаев остались прежними — 1,5 при решении дела в пользу клиента и 0 при решении в пользу страховой компании. Однако для других финансовых организаций, в том числе МФО, базовый размер взносов был установлен в 18,6 тыс. руб., причем при удовлетворении требований коэффициент сохранился на уровне 1,5 от базовой ставки, зато при отказе клиенту стал 0,5.

«МФО, КПК и НПФ не должны уплачивать 0,5 ставки взноса при принятии финуполномоченным решения об отказе в удовлетворении требований потребителя услуг, так же как это предусмотрено для СК»,— говорится в письме в ЦБ президента НАПФ Константина Угрюмова. В АНПФ также не поддерживают предложенную систему взносов. «Решение создает исходно неравные условия для различных видов финансовых организаций»,— говорится в письме в ЦБ, СФУ и ФАС ассоциации НАУМИР (зонтичная структура МФО и ломбардов), которая полагает, что «такой избирательный подход нарушает принципы законодательства о защите конкуренции».

«Возложение расходов на компании за рассмотрение службой таких обращений несет в себе риски роста их количества»,— добавляет директор СРО МиР Елена Стратьева.

Появившиеся в конце 2020 года тарифы, в том числе оплаты банком «штрафных» взносов при его правоте, «вызвали, мягко говоря, удивление», подтверждает вице-президент Ассоциации банков России (АБР) Алексей Войлуков. По его словам, «это развязывает руки недобросовестным гражданам, которые могут забросать банки жалобами и таким образом просто „насолить“ каким-либо отдельным финансовым организациям». Ассоциация российских банков (АРБ) планирует добиваться приведения ставок для всех финорганизаций «к единой логике». Во Всероссийском союзе страховщиков (ВСС) не ответили „Ъ“.

деловые новости — с8

правила игры

выясняет корреспондент отдела экономической политики

Диана Галиева

Минпромторг опубликовал проект постановления правительства, упрощающий допуск продукции из стран ЕАЭС на рынок госзаказа. Речь идет о закупках товаров, в отношении которых для госзаказчиков установлено требование по импортозамещению — минимальной доли отечественной продукции в объеме закупок. Согласно постановлению №2013 от 3 декабря 2020 года, сейчас такой товар должен состоять в реестрах российской промышленной или радиоэлектронной продукции — проект же разрешает в рамках квоты закупать товары из реестра промышленных товаров стран ЕАЭС.

Отметим, что товары из стран ЕАЭС и сейчас могут учитываться в квотируемых закупках, но производители союза должны были подтверждать страну происхождения товаров по российским правилам. Это вызывало недовольство Белоруссии и Казахстана из-за постоянно меняющихся российских правил локализации и отрезало от участия сборочные производства — страны предлагали использовать в качестве критериев, например, долю созданной добавленной стоимости (см. „Ъ“ от 27 августа 2020 года). В ноябре странам удалось договориться о механизме

> Производства ЕАЭС признают российскими для нужд госзаказа, чтобы выполнить требования импортозамещения

определения страны происхождения товаров для госзакупок на базе ЕЭК — ее решение вступило в силу 11 декабря. Впрочем, условия причисления продукции к евразийской по решению ЕЭК во многом оказались идентичны российским.

Готовность стран ЕАЭС к игре на «российских условиях», вероятно, продиктована ростом привлекательности рынка госзаказа РФ для производителей союза. И ранее крупнейший рынок госзаказа (общий объем госзакупок ЕАЭС — $152 млрд, из них РФ — $126,6 млрд) стал еще более востребованным в условиях «коронакризиса». С одной стороны, интерес подхлестнули вызванные COVID-19 ограничения на внешнюю торговлю и упрочившаяся тенденция стран к экономическому сепаратизму и протекционизму. С другой стороны, российская экономика продемонстрировала в прохождении кризиса бюджетную и финансовую устойчивость.

Впрочем, до сих пор декларируемая взаимная открытость внутренних рынков ЕАЭС не препятствовала возникновению барьеров для такой торговли сообразно политической конъюнктуре. Так, ЕЭК регулярно фиксирует нарушения равного доступа к закупкам (например, ограничение допуска РФ к гособоронзаказу Казахстана или отсутствие взаимного признания электронной цифровой подписи) — в январе же президент Белоруссии лично добивался участия белорусских предприятий в госзакупках РФ. Впрочем, на волне протекционистских настроений и необходимости выполнения квот, которых так долго добивалось оборонно-промышленное лобби, упрощение доступа поставщиков ЕАЭС может выйти за рамки формальностей — если проект Минпромторга утвердит Белый дом; судить об этом можно будет, когда Минфин опубликует данные госзакупок за первый квартал.

деловые новости

● 241,39 Последнее значение за минувший торговый день
Рост или снижение индикатора за торговый день
2,36% Процентное изменение за торговый день
10,5 20,5 Диапазон изменения индикатора за последние три месяца

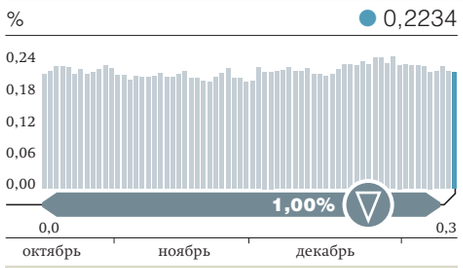

3-МЕС. LIBOR (REUTERS)

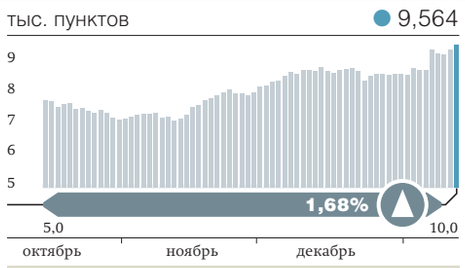

ИНДЕКС «ММВБ ФИНАНСЫ» (МБ)

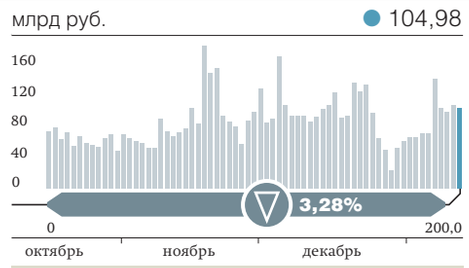

ОБЪЕМ ТОРГОВ АКЦИЯМИ (МБ)

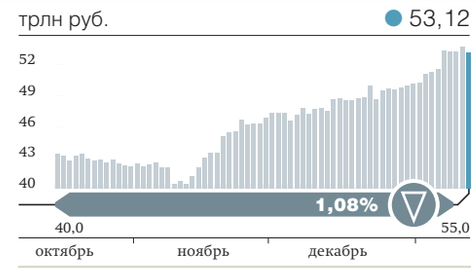

КАПИТАЛИЗАЦИЯ (МБ)

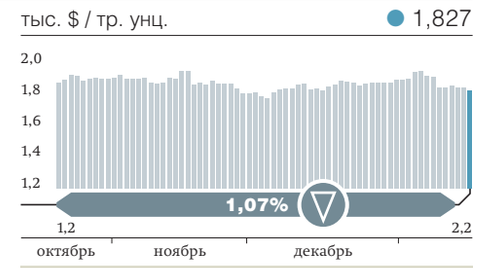

ЗОЛОТО (REUTERS)

Санкции в цене

Инвесторы интересуются российским рынком через глобальные фонды

На минувшей неделе международные инвесторы вложили в российский фондовый рынок рекордный за 12 месяцев объем средств. По данным Emerging Portfolio Fund Research, приток составил $290 млн. Основной объем инвестиций обеспечили глобальные фонды. Те, что ориентированы только на российский рынок, из-за санкционных рисков пользовались у инвесторов меньшей популярностью. Но при условии отсутствия жестких санкций США интерес нерезидентов к российским фондам может вернуться.

После непродолжительного затишья интерес международных инвесторов к российскому рынку акций резко вырос. По оценке „Ъ“, основанной на отчете Bank of America и BCS Global Markets (учитывают данные EPFR), суммарный приток иностранных инвестиций в российские акции за неделю, закончившуюся 13 января, составил $290 млн. Это в семь раз больше объема средств, поступившего неделей ранее, и рекордный результат с января прошлого года ($340 млн). За десять недель непрерывного притока средств иностранных инвесторов на российский рынок акций поступило почти $1,7 млрд.

Если год назад основной приток наблюдался через страновые фонды, в этом году доминировали глобальные. Исходя из данных BCS Global Markets, через данную категорию фондов в российские акции поступило $266 млн — рекордный показатель с января 2018 года ($291 млн). Это свидетельствует об общем росте спроса глобальных инвесторов на активы развивающихся стран. По итогам недели, по данным EPFR, объем вложений в фонды emerging markets составил почти $7 млрд, тогда как на предшествующей неделе наблюдался отток свыше $1,5 млрд. Это максимальный недельный результат с ноября прошлого года ($7,2 млрд) и третий по величине за три года.

КАК МЕНЯЛОСЬ ОТНОШЕНИЕ ИНОСТРАННЫХ ИНВЕСТОРОВ К РОССИЙСКОМУ РЫНКУ В 2020–2021 ГОДАХ ИСТОЧНИКИ: REUTERS, EPFR.

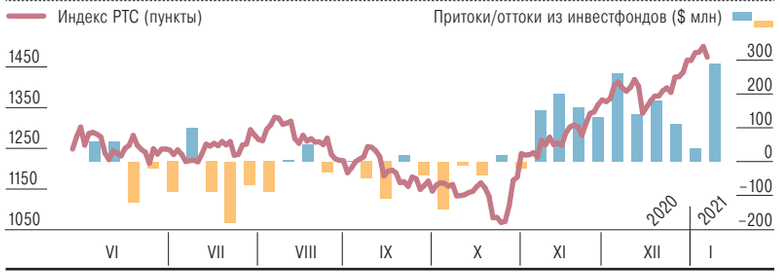

Позитивный настрой инвесторов связан с ростом эффективности в борьбе с пандемией. «Развивающиеся рынки, как правило, сильно зависят от состояния мировой экономики, поэтому успехи массовой вакцинации создают положительный фон для стран—экспортеров сырья, как Россия, и для стран, ждущих восстановления туристической отрасли»,— отмечает партнер FP Wealth Solutions Алексей Дебелов.

По словам директора по инвестициям Amber Lion Partners Романа Нойхаузера, вложениям в рисковые активы добавляют привлекательности масштабные меры поддержки экономики со стороны ФРС, что ведет к снижению стоимости американской валюты. В конце прошлой недели избранный президент США Джо Байден представил план поддержки экономики объемом $1,9 трлн. «К тому же Азия справляются с пандемией лучше, чем Европа или США, что дает дополнительную уверенность в перспективах развивающихся стран»,— отмечает господин Нойхаузер.

Интерес инвесторов и к российским страновым фондам также восстанавливается, но медленнее. По оценкам „Ъ“, за минувшую неделю клиенты фондов, инвестиционная декларация которых ориентирована на российский рынок акций, вложили $24 млн. Неделей ранее наблюдался отток на сопоставимую сумму. Более сдержанное отношение к российским фондам связано с ожиданием ужесточения санкционного режима.

По словам аналитиков, на рынке есть консенсус, что новый политический расклад в США с президентом Джо Байденом и большинством демократов в Конгрессе приведет к новым санкциям, вопрос лишь в их жесткости. По оценкам аналитиков Райффайзенбанка, реализация риска жестких санкций (например, запрет на владение новыми госбумагами РФ или отключение от SWIFT) может создать дополнительный отток капитала в размере $70–100 млрд за год.

Тем не менее в ближайшие недели притоки на рынки развивающихся стран продолжатся, не исключают участники рынка. «Движения на рынках будут зависеть от успехов в борьбе с пандемией, договоренностей стран—экспортеров нефти, размера программ стимулирования ведущих экономик»,— отмечает Алексей Дебелов. Российские фонды, отмечает руководитель инвестиционного департамента UFG Wealth Management Алексей Потапов, также имеют все шансы получить приток денег инвесторов, если в течение ближайших месяцев станет понятно, что новая администрация в США ограничится относительно мягкими мерами в отношении России.

Виталий Гайдаев

Ипотечный рекорд ушел в прошлое

На рост рынка в 2021 году может не хватить доходов и размера ставок

Россияне в 2020 году взяли рекордное количество ипотечных кредитов — 1,7 млн ссуд на 4,3 трлн руб. Высокому спросу способствовало сильное падение ставок, которое привело и к резкому увеличению рефинансирования. В итоге в 2021 году можно ожидать снижения объемов выдач, считают эксперты, поскольку доходы россиян растут слабо, дальнейшего снижения ставок не ожидается, а возможности застройщиков удовлетворить спрос без повышения цен на жилье остаются под вопросом.

В 2020 году число выданных ипотечных кредитов достигло 1,7 млн на общую сумму 4,3 трлн руб., следует из оценки АО «Дом.РФ» и Frank RG. Это абсолютный рекорд в истории ипотечного рынка России. ЦБ свои данные еще не публиковал.

Рост по количеству кредитов за год составил 35%, в деньгах — более 50%. Спрос на ипотеку стимулировало снижение ставок, как на фоне смягчения денежно-кредитной политики регулятора, так и за счет запуска льготной госпрограммы. На рынке готового жилья ставки уменьшились за год на 1,2 п. п. (до средних 8,1% годовых), в новостройках — на 2,4 п. п. (до 5,9% годовых). В итоге доля ипотеки на первичном рынке за 2020 год выросла с 27% до 29%. Набирало темп и рефинансирование — только за 11 месяцев его доля выросла до 13,7% (на 7,8 п. п., или более чем в два раза).

Кроме того, в декабре объем жилья, строящегося с использованием счетов эскроу, превысил объем жилья, строящегося по старым правилам. «Теперь жилье строится не на деньги граждан, а на кредитные средства, что позволило перенести риски на банки, максимально обезопасив от финансовых потерь дольщиков новостроек»,— отметил гендиректор АО «Дом.РФ» Виталий Мутко. По оценке „Ъ“, объем средств частных лиц на счетах эскроу по итогам 2020 года превысил 1 трлн руб.

В этом году спрос вновь будет поддерживаться низкими ставками, хотя цикл снижения уже завершен, полагают эксперты. Можно ожидать продолжения активного рефинансирования кредитов, выданных в прошлые годы, отмечает начальник центра разработки стратегий Газпромбанка Егор Сусин. «В то же время произошедший рост цен на первичном и вторичном рынке уже нивелировал эффект от снижения ключевой ставки и программ субсидирования ипотеки, поэтому можно ожидать снижения общих объемов выдачи в 2021 году на фоне слабого роста доходов населения»,— говорит он.

В ВТБ, который выдал в прошлом году ипотеки на 0,9 трлн руб., считают, что рынок пока далек от насыщения. «Если действие льготной программы (заканчивается 1 июля.— **„Ъ“**) будет продлено, то у ипотечного рынка есть шансы на обновление рекорда и в 2021 году»,— считает заместитель президента—председателя правления ВТБ Анатолий Печатников.

По оценке АКРА, высокий спрос на ипотеку сохранится, и по итогам 2021 года рост портфеля может составить около 18%. Основным вопросом года станет способность строительного рынка удовлетворить спрос без радикального повышения цены недвижимости, полагает старший директор группы рейтингов финансовых институтов АКРА Валерий Пивень. «Если до определенного момента компенсировать влияние роста стоимости жилья на размер ипотечного платежа могло увеличение срока кредитования, при дальнейшем росте цен ипотека может стать недоступной для значительного числа потенциальных заемщиков»,— предупреждает он.

Дальнейшее снижение ставок кредиторами может обернуться недооценкой риска заемщика, подчеркивает господин Пивень. С учетом того, что в 2021 году ожидается отмена ряда послаблений ЦБ, которая может создать давление на рентабельность и капитал банков, вероятность снижения ими ставок невелика, поясняет он.

В первом полугодии 2021 года драйвером останется госпрограмма льготной ипотеки, на которую сегодня приходится каждый третий ипотечный кредит (см. „Ъ“ от 13 января), говорит начальник управления ипотечных продаж ПСБ Татьяна Чернышева: «После ее завершения уровень ставок на первичном и вторичном рынке сблизится, что приведет к незначительному (на 5–10%) сокращению доли сделок на первичном рынке в пользу программ на вторичном рынке и рефинансирования».

По оценке господина Сусина, доля сделок на вторичном рынке вырастет до 73–75%. Но, добавляет эксперт, можно ожидать, что застройщики будут вынуждены пойти на скидки после резкого повышения цен в текущем году.

Ольга Шерункова

Без вины поплатившие

с7

«Модель института финуполномоченного предполагает, что потребитель не несет расходов при рассмотрении его обращения»,— пояснил представитель службы. По его словам, логика рассмотрений споров финомбудсменом, выступающим на стороне слабого, то есть потребителя, отличается от судебной практики, где все расходы ложатся на проигравшую сторону. Платежи финансовых организаций — «это не судебная пошлина, а абонентская плата за наличие в стране такого института», объясняет он, ссылаясь в том числе на зарубежную практику.

«Если бы совет СФУ… не ввел дополнительные коэффициенты, каждая организация должна была бы платить взнос по каждому обращению потребителя финансовых услуг независимо от исхода»,— говорит представитель службы. При этом система коэффициентов «стимулирует участников финансового рынка к добросовестному поведению». Для СК же, по его словам, окупаемость обработки обращений можно обеспечить, оставив нулевой коэффициент при вынесении решения в пользу страховщика.

Илья Усов, Ольга Шерункова, Полина Трифонова

КОНТЕКСТ **СЛУЖБА НАБИРАЕТ ВЗНОСЫ**

Согласно отчетности службы финансового уполномоченного (СФУ) за 2019 год (последняя опубликованная), размер взносов страховых компаний составил 125,7 млн руб. За год к рассмотрению было принято 47,7 тыс. обращений потребителей, по 37,4 тыс. дел из которых были приняты решения: по 16,2 тыс.— о полном или частичном удовлетворении требований клиентов, 14,7 тыс.— об отказе в удовлетворении и 6,5 тыс.— о прекращении рассмотрения обращения. Доходы СФУ составили 20,3 млн руб. от платы за рассмотрение обращений третьих лиц, которым было уступлено право требования. Доход от инвестирования средств СФУ, полученных в виде взноса от ЦБ в размере 3 млрд руб., составил 191,2 млн руб. За три квартала 2020 года общее число решений, принятых СФУ, составило 77,9 тыс. Как ожидают в службе, за счет новых организаций, попавших под юрисдикцию финомбудсмена, будет обеспечено около 55 тыс. новых обращений в год, из которых 43 тыс. придется на банки. По оценке „Ъ“, в результате по 2021 году взносы финансовых организаций могут превысить 1 млрд руб. «На текущий момент в штате СФУ более 500 человек, которые в 2020 году обеспечили рассмотрение почти 279 тыс. обращений»,— заявили в службе. Илья Усов

Целого «Мира» много

Участники финансового рынка ждут от ЦБ стимулирования конкуренции

Участники финансового рынка направили в ЦБ комментарии к проекту стратегии развития национальной платежной системы на 2021–2023 годы. Эксперты отмечают, что при направленности стратегии на поддержку конкуренции на рынке регулятор сам активно в нее включается через поддержку платежной системы «Мир», СБП и других своих сервисов. Кроме того, в стратегии не указаны критерии, по которым можно будет понять, что ее цели и задачи достигнуты. Поднятые вопросы планируется обсудить уже на этой неделе.

По данным „Ъ“, различные объединения участников финансового рынка к концу минувшей недели предоставили Банку России комментарии к проекту стратегии развития национальной платежной системы (НПС) на период 2021–2023 годов. Предыдущую стратегию приняли еще в 2013 году. Свои ответы направили Ассоциация банков России (АБР), Ассоциация участников рынка электронных денег и денежных переводов (АЭД) и Национальная платежная ассоциация (НПА). Как сообщили в Банке России, стратегию развития НПС «планируется обсудить на площадках профессиональных ассоциаций до конца января и принять в установленном порядке в ближайшее время». По словам источников „Ъ“, ближайшее обсуждение запланировано на 20 января.

В проекте стратегии дается описание существующего состояния НПС и тех вызовов, которые появляются перед ней в современных условиях. В частности, там указано, что на платежный рынок, в том числе на российский, с новыми высокотехнологичными продуктами и сервисами выходят глобальные IT-компании («бигтехи»). «В РФ более 20% всех бесконтактных платежей совершается с использованием платежных приложений „бигтехов“, причем эта доля возрастает»,— отмечается в документе. Речь идет о платежных приложениях IT-гигантов, которые уже запущены и работают в виде различных pay-сервисов. При этом за рубежом именно на основе «бигтехов» строятся экосистемы. «В России построение экосистем осуществляется на основе крупных финансовых организаций, обладающих ресурсами и технологической базой»,— говорится в документе.

ЦИТАТА

[Экосистемы] не должны строиться по закрытому принципу, когда лидер рынка захватывает в свой периметр все больше небанковских продуктов и все больше данных

— Эльвира Набиуллина,
глава ЦБ, на встрече с банкирами, организованной АБР, 13 февраля 2020 года

Одновременно в проекте указывается на высокий уровень концентрации в отдельных сегментах НПС, где один-два ведущих игрока занимают доминирующее положение. Поэтому Банк России планирует особое внимание уделить обеспечению свободы выбора поставщика платежных услуг и легкость его смены для потребителя, в том числе за счет доступа поставщиков платежных услуг к клиентской базе, общим данным и сервисам экосистем. ЦБ не исключает введения регулятивных требований «к операторам или участникам таких экосистем».

В отзыве НПА отмечается отсутствие четких критериев, которые позволили бы понять, как идет выполнение поставленных задач. «Имеющаяся <…> формулировка не содержит указания на то, какие именно изменения должны быть достигнуты к 2023 году; какие изменения должны произойти в НПС, в ее субъектном составе, инфраструктуре, <…> каким образом могут быть оценены изменения; какие индикаторы укажут на достижение целей стратегии»,— говорится в письме ассоциации.

По мнению глава АЭД Виктора Достова, обозначенные в стратегии введение стандартизации услуг, открытых API, всесторонняя поддержка дигитализации, открытие рынка для новых типов игроков, контроль экосистем — это правильные движения в сторону развития здоровой конкуренции. Однако в ней при стремлении к поддержке конкуренции есть две проблемы. Первая, скорее, международная — идеальная конкуренция в платежном секторе приводит к концентрации рынка у нескольких крупнейших игроков, отмечает Виктор Достов. Вторая заключается в растущей роли госсектора — это и платежная система «Мир», и СБП, и межбанковские расчеты, и цифровой рубль.

Поэтому, по словам господина Достова, участники рынка хотели бы, чтобы в стратегии были более глубоко проработаны пути нахождения компромисса между равной конкуренций, государственным вмешательством и борьбой с концентрацией рынка. По мнению сопредседателя комитета по платежным системам АБР Алексея Маслова, «требуют доработки вопросы возможного регулирования комиссий в части четкого описания условий, при которых такое регулирование может потребоваться и будет положительным для дальнейшего развития платежной индустрии».

При этом опрошенные эксперты отмечали, что при создании Национальной системы платежных карт (НСПК, оператор платежной системы «Мир», операционный платежный и клиринговый центр СБП) предполагалась ее дальнейшая приватизация, о чем в новой стратегии нет даже упоминания. В ЦБ на вопрос о возможности выхода из капитала НСПК не ответили.

Максим Буйлов

Инвесторам нашли мягкое место

ЦБ готов смягчить позиции по ограничению их вложений

Как выяснил „Ъ“, результатом продолжавшегося всю неделю диалога ЦБ и участников рынка стал обновленный текст законопроекта об ограничении продаж сложных финансовых продуктов неквалифицированному инвестору. Документ может появиться уже 18 января. По данным „Ъ“, сторонам удалось снять или смягчить ряд ограничений, в частности, по биржевому срочному рынку, а также сократить их срок с конца 2022 года до 1 октября 2021 года. Еще идут консультации по полномочиям регулятора по приостановке продаж продуктов и ограничению продаж простых структурных продуктов.

ЦБ может 18 января направить в комитет по финансовому рынку Госдумы законопроект об ограничении продаж сложных финансовых продуктов, доработанный с учетом замечаний участников рынка. Активные консультации шли всю прошлую неделю (см. „Ъ“ от 11 и 14 января). По данным источников „Ъ“ среди банкиров и брокеров, в результате удалось смягчить ограничения для ряда финансовых инструментов.

Так, сокращен срок ограничений на выполнение ряда операций — с конца 2022 года до 1 октября 2021 года. Это коснулось срочных биржевых сделок, сделок репо с центральным контрагентом, сделок с ценными бумагами из третьего списка и с иностранными ценными бумагами (в обоих случаях с условием их допуска к биржевым торгам). Впрочем, по словам одного из источников „Ъ“, осталось ограничение по продаже облигаций только с определенным рейтингом, который установит ЦБ,— скорее всего, по аналогии с пенсионными накоплениями.

Остаются под вопросом маржинальные сделки, но есть высокий шанс снять ограничения при обязательстве брокеров не предоставлять услугу автоматически, то есть придется получить специальное согласие клиента. Также высока вероятность снятия ограничений с продаж еврооблигаций, выпущенных не российскими компаниями.

Директор инвестиционного бизнеса «Тинькофф» Дмитрий Панченко сообщил, что в рамках работы над законопроектом рынок и регулятор «сблизили позиции по иностранным акциям и возможен компромисс по маржинальному кредитованию — клиент должен четко понимать, что он подключает себе эту услугу».

Вместе с тем продолжаются консультации по достаточно широким полномочиям Банка России по приостановлению операций и ограничению доступа неквалифицированных инвесторов к простым структурным продуктам (доход по которым привязан к стоимости базового актива). Такие продукты, как минимум с защитой капитала, должны быть доступны для неквалифицированных инвесторов, и это надо закрепить в законе, считает Дмитрий Панченко. По его словам, этот инструмент призван как раз страховать вложения инвестора в случае падения рынков, механизм работы аналогичен в целом базовым инструментам и странно его запрещать для ритейла.

В ЦБ заявили, что законопроект находится в стадии обсуждения и пока комментарии преждевременны.

Судя по всему, регулятор скорректировал свою позицию, чтобы минимизировать ущерб для добросовестных участников рынка, считает президент «Финама» Владислав Кочетков: «ЦБ очевидно, что обозначена проблема номер один — мисселинг и миспрайсинг в сегменте структурных продуктов, которые зачастую продаются под видом депозитов, и здесь возникают справедливые, хотя и весьма жесткие ограничения». Прочие же продукты, подчеркивает эксперт, включая маржинальное кредитование, могут быть разрешены, что тоже логично — они никогда не продавались напрямую клиенту, к использованию такого инструмента более склонны опытные инвесторы.

В целом новые ограничения регулятора должны заметно поменять ландшафт рынка, целый ряд игроков будет вынужден радикально поменять бизнес-модели, отметил господин Кочетков. Негативным моментом, добавляет он, остается арбитраж — те же самые структурные продукты все еще можно купить через кипрских провайдеров, то есть регулятор скорее стимулирует активность нерезидентов, сокращая доход российских участников.

Полина Смородская

деловые новости

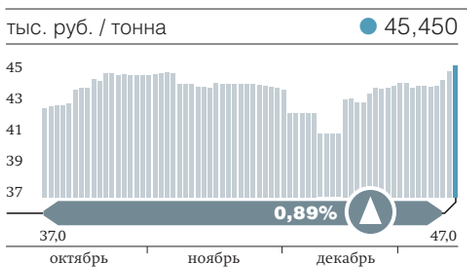

ДИЗТОПЛИВО («КОРТЕС-ГАЗОЙЛЬ»)

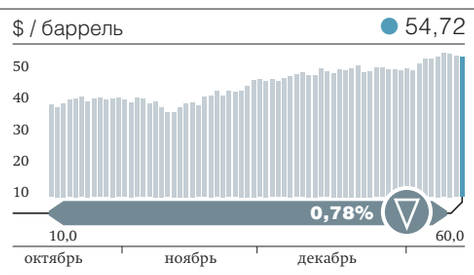

НЕФТЬ URALS (REUTERS)

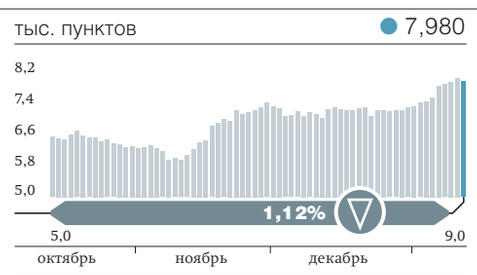

ИНДЕКС «ММВБ НЕФТЬ И ГАЗ» (МБ)

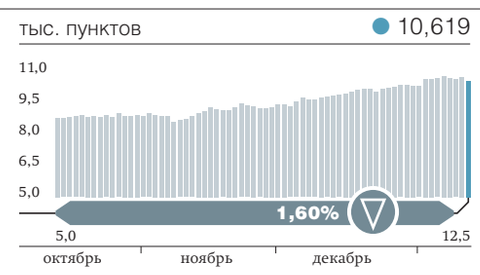

ИНДЕКС «ММВБ МЕТАЛЛУРГИЯ» (МБ)

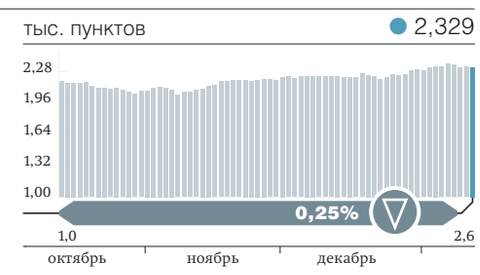

ИНДЕКС «ММВБ ЭЛЕКТРОЭНЕРГЕТИКА» (МБ)

Энергорынок скидывает долги

Ожидаемого роста неплатежей за электроэнергию не произошло

В 2020 году на оптовом энергорынке не произошло ожидаемого провала платежей: уровень расчетов сохранился на прежнем уровне, а задолженность резко упала на четверть, до 73 млрд руб. Впрочем, падение — техническое, часть долгов просто перестала учитываться. В то же время проблемные сбытовые компании «Россетей» на Северном Кавказе впервые вышли на полную оплату полученной энергии.

ЗАДОЛЖЕННОСТЬ НА ОПТОВОМ РЫНКЕ ЭНЕРГИИ И МОЩНОСТИ ПО ИТОГАМ 2020 ГОДА (МЛН РУБ.) ИСТОЧНИК: ЦФР.

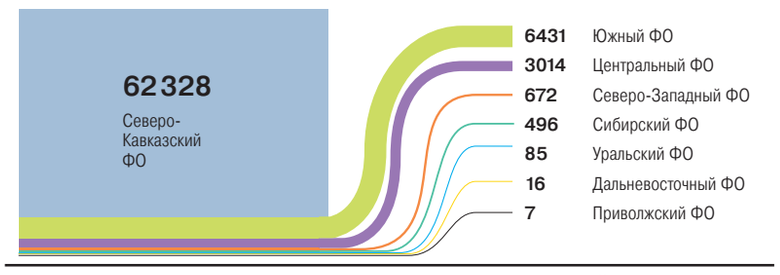

Объем долгов на оптовом энергорынке в 2020 году снизился на рекордные 25,5% — с 98,1 млрд руб. до 73 млрд руб., следует из опубликованных 15 января данных Центра финансовых расчетов (структура «Совета рынка»). Уровень расчетов в целом за год составил 99,9%, что соответствует 2019 году. «В условиях общей экономической ситуации в стране и сохраняющейся непростой эпидемиологической ситуации такой результат можно оценить как положительный»,— заявили „Ъ“ в «Совете рынка».

● *Электроэнергию на оптовом энергорынке (ОРЭМ) покупают крупные промышленные компании, гарантирующие поставщики (ГП) и энергосбытовые компании (ЭСК). ГП покупают большую часть (60%) электроэнергии, на долю ЭСК приходится около 30%.*

Однако в «Совете рынка» признают, что резкое снижение задолженности «носит преимущественно технический характер». Падение показателя — сразу на 22,5 млрд руб.— произошло в марте и было связано с прекращением учета обязательств ушедших с рынка компаний. Наибольшее сокращение было зафиксировано в Центральном и Северо-Западном округах, в Поволжье и на Дальнем Востоке.

Уровень платежей удалось сохранить в том числе благодаря соглашению проблемных сбытовых компаний «Россетей» на Северном Кавказе, в Калмыкии и Туве с генкомпаниями о реструктуризации долгов. В рамках соглашения сбытовые компании в Дагестане и Северной Осетии были лишены статуса ГП, их функции взяли на себя «Россети Северный Кавказ». «С 1 июля 2020 года ГП Северного Кавказа, пожалуй, впервые в истории оптового энергорынка оплачивают 100% приобретаемой электроэнергии и мощности»,— заявили „Ъ“ в «Совете рынка». ГП Калмыкии и Тувы также выполняют обязательства.

В «Россетях» рассказали „Ъ“, что по итогам 2020 года «Россети Северный Кавказ» выплатят на ОРЭМ 5,5 млрд руб., а план на первый квартал текущего года — 3,5 млрд руб. С июля 2020 года на Северном Кавказе обеспечиваются платежи генкомпаниям на уровне 100%, причем в 2019 году показатель составлял лишь 35%. В холдинге поясняют, что средства для исполнения обязательств формируются в том числе за счет повышения эффективности взыскания задолженности с потребителей, улучшения их платежной дисциплины, а также снижения сверхнормативных потерь в региональных электросетях.

По соглашению о реструктуризации в 2020 году между 43 генкомпаниями и 6 ГП, находящимися под управлением «Россетей», заключено около 520 соглашений на сумму около 9 млрд руб., сообщили „Ъ“ в «Совете производителей энергии» (объединяет крупнейшие генкомпании в РФ). Причем в Дагестане на базе филиала «Россети Северный Кавказ» была создана сетевая компания, наделенная имуществом и обеспечивающая прозрачный механизм расчетов, что позволило предотвратить ежегодный прирост задолженности на 7–8 млрд руб., отмечают там.

На розничном рынке электроэнергии также не произошло глубокого снижения платежей: уровень расчетов конечных потребителей составил около 98% (показатель 2019 года). Хуже стали платить население, сельхозпроизводители и непромышленные потребители. «С учетом того что из-за карантинных мер год был тяжелый, поддержание платежной дисциплины на оптовом энергорынке и незначительное ухудшение платежной дисциплины на розничном энергорынке можно поставить в заслугу ЭСК и ГП, которые сумели оперативно наладить в дистанционном режиме работу с потребителями (в первую очередь с гражданами), в том числе перевести систему платежей в онлайн-режим»,— заявили „Ъ“ в Ассоциации ГП и ЭСК.

Полина Смертина

Потеплу-поздорову

с1

По информации „Ъ“, на текущей неделе в правительстве может пройти совещание по вопросу денежного объема второго этапа поддержки. «Фортум» — один из основных инвесторов в ВИЭ в России, в портфеле компании по ДПМ около 2 ГВт ветряных и 116 МВт солнечных электростанций (СЭС).

Однако существующей программы поддержки через ДПМ ВИЭ недостаточно, поскольку она «кардинальным образом не повлияет на углеродоемкость российской энергосистемы», говорится в письме. До 2035 года в РФ будет введено до 15 ГВт ВИЭ с уровнем производства до 45 млрд кВт•ч, или около 4% от общей выработки РФ, что втрое ниже спроса компаний-экспортеров. Однако кратное увеличение программы ДПМ ВИЭ господин Чуваев считает невозможным, поскольку тогда «конкурентоспособность российской промышленности убьют высокие тарифы, а не углеродные налоги».

В Ассоциации развития возобновляемой энергетики (АРВЭ, объединяет инвесторов в ВИЭ) поддерживают включение ВИЭ в КОМ. «Мощность ВИЭ, пусть даже с неким корректировочным коэффициентом, точно должна оплачиваться, в том числе вне ДМП. Учет каждого дополнительного гигаватта зеленой генерации в кривой предложения КОМ позволит снизить цену на 2–3%. А возможность получать оплату мощности по истечении ДПМ ВИЭ простимулирует инвесторов еще больше снижать ценовые заявки в рамках отборов по ДПМ»,— заявил „Ъ“ директор АРВЭ Алексей Жихарев. Инициатива заинтересовала промышленность. «Предложение отказаться от ДПМ и рассмотреть иные механизмы финансирования ВИЭ без увеличения платежей потребителей заслуживает внимания»,— заявили „Ъ“ в «Сообществе потребителей электроэнергии».

В «Совете рынка» сообщили „Ъ“, что незнакомы с письмом. При этом в регуляторе тоже считают необходимым выработать правила участия ВИЭ в рынке без применения специальных механизмов: в 2030 году заканчиваются первые ДПМ СЭС, и до проведения КОМ на 2030 год необходимо определить возможность и условия участия в отборе солнечной и ветровой генерации. В «Совете рынка» также подчеркивают, что готовы поддерживать конкурентные и недискриминационные принципы участия новых видов генерации в рынке без создания новых механизмов субсидирования — это должно приводить и к повышению экологических характеристик энергетики, и к снижению стоимости электроэнергии. В Минэнерго не ответили на запрос „Ъ“.

50 млрд руб. ежегодных платежей будет достаточно для постройки около 2 ГВт мощности ВИЭ (5% от выводимого объема тепловой генерации), подсчитал Владимир Скляр из «ВТБ Капитала». По его мнению, это кардинально не изменит топливный баланс в стране. А руководитель направления «Электроэнергетика» центра энергетики МШУ «Сколково» Алексей Хохлов констатирует: заменить тепловые мощности на солнце и ветер будет непросто, поскольку ВИЭ зависят от погодных условий и не могут производить тепло.

Полина Смертина

Рыбакам не по размеру порты

Бизнес просит отсрочки в декларировании иностранных судов

Российские рыбопромышленники просят отсрочить вступление в силу нового механизма, по которому компаниям необходимо декларировать иностранные суда в портах РФ. Без этого с 2022 года они не смогут продолжать добычу рыбы по российским квотам. Участники рынка оценивают разовые затраты на декларирование на уровне около 25 млрд руб. плюс более 4 млрд руб. дополнительных расходов, уверяя, что это может быть критичным для отрасли в условиях коронакризиса и закрытия китайских портов. Чиновники считают масштаб проблемы преувеличенным, но готовы обсуждать ее.

Всероссийская ассоциация рыбопромышленников (ВАРПЭ) обратилась к премьеру Михаилу Мишустину с просьбой ввести трехлетний переходный период для таможенного декларирования так называемых незаходных судов — добывающих рыбу по российским квотам, но построенных и обслуживающихся в иностранных портах. Требование появилось после принятия 31 декабря 2020 года правительством поправок к Правилам оформления, выдачи, регистрации, приостановления действия и аннулирования разрешений на добычу водных биологических ресурсов. С 1 января 2022 года приобретенные или построенные за пределами ЕАЭС суда не смогут получить разрешение на вылов без таможенного декларирования в российском порту.

По словам президента ВАРПЭ Германа Зверева, без трехлетнего переходного периода рыбопромышленникам грозят высокие единовременные траты: НДС 20% за декларирование судов (в целом 23,4 млрд руб.) и таможенная пошлина в 5% от стоимости судов на 1,7 млрд руб. Также все суда должны будут из районов промысла прийти в российские порты. Допзатраты на переходы ВАРПЭ оценивает в 3,22 млрд руб., потери от недовылова — в 1,14 млрд руб.

Вступление требований в силу через год не учитывает и снижение финансовых показателей компаний, а также внешнеэкономическую обстановку, добавляет господин Зверев. В этом году, уточняет он, участникам рынка грозят потери из-за закрытия Китаем портов для российских экспортеров (см. „Ъ“ от 22 декабря 2020 года). Всего проблема касается 69 судов. В правительстве оперативный комментарий не предоставили.

Глава Союза рыбопромышленников Севера Константин Древетняк говорит, что компании хотят обязать ремонтировать и обслуживать суда в российских портах, чего достичь вряд ли удастся, так как в РФ прибрежный судоремонт не развит. Новая мера ломает и практику, по которой НДС уплачивают за товар, введенный в оборот на территории страны, отмечает собеседник „Ъ“ в одной из компаний: «Суда не заходят в РФ, так что не могут быть товаром, введенным в оборот. Механизм — просто способ взыскать дополнительные средства». Замдиректора УК «Норебо» Сергей Сенников полагает, что теперь потребуется оформить ввоз в РФ всех судов, ведущих вылов в исключительной экономической зоне и на континентальном шельфе страны. Но компаниям возвратят уплаченный НДС, уверен он, поскольку на это имеют право все экспортеры.

В Минсельхозе говорят, что новые требования направлены на «повышение эффективности рыбохозяйственного комплекса». В Росрыболовстве не согласны с оценками расходов бизнеса. Там подсчитали, что единовременные затраты на оформление 69 судов будут на уровне 1,82 млрд руб. Но в агентстве готовы к «дальнейшему взаимодействию с участниками рынка и заинтересованными ведомствами по этой теме».

В то же время, несмотря на сомнения бизнеса, решение проблемы с незаходными судами могло бы снять вопрос с запретом многократного перегруза улова. Раньше в Росрыболовстве давали понять, что такие суда обслуживаются в иностранных портах и ввозят туда рыбу, выловленную в исключительной экономической зоне РФ, не уплачивают пошлины и налоги в российских портах, поэтому давать им преференции при перегрузе невыгодно. В Ассоциации судовладельцев рыбопромыслового флота (см. „Ъ“ от 4 июня 2020 года) оценивали потери от запрета на перегруз не менее чем 5 млрд руб. в год.

Алексей Полухин

Пассажиров просят занять места

В РЖД ждут восстановления перевозок уже в этом году

ОАО РЖД по итогам 2021 года надеется вывести перевозки пассажиров, обвалившиеся из-за пандемии в минувшем году более чем на четверть, на уровень 2019 года, когда был поставлен 11-летний рекорд. Пессимистичный сценарий предполагает рост перевозок относительно 2020 года на 30%. По мнению экспертов, достичь верхней границы прогноза ОАО РЖД вряд ли удастся, поскольку костяк пригородного сообщения — маятниковая миграция — не выйдет на прежний уровень из-за роста числа сотрудников, работающих удаленно. В дальнем следовании же полностью наверстать упущенное будет возможно лишь при раннем окончании пандемии, изменении ценовой политики авиакомпаний и росте числа новых направлений и поездов.

ОАО РЖД рассчитывает при благоприятном стечении обстоятельств восстановить по итогам 2021 года пассажиропоток до уровня 2019 года, рассказал 15 января глава монополии Олег Белозеров в интервью «России 24». «Мы сделали несколько сценариев,— рассказал он.— Даже самый консервативный сценарий будет все равно давать порядка 30% к прошлому году. Но у нас есть оптимистичный сценарий, и при таком развитии событий мы видим, что в этом году выйдем на параметры 2019 года, мы восстановимся».

Из-за пандемии пассажирские перевозки ОАО РЖД, которые в последние годы планомерно росли, начали резко падать в марте, а в апреле—мае падение к уровню прошлого года углубилось до 67–69%. Больше всего пострадали перевозки в дальнем следовании (по итогам года — минус 42,1% к 2019 году), в пригородном сообщении разрыв с прошлым годом составил 25,8%.

По итогам года ОАО РЖД перевезло 869,4 млн пассажиров — на 27,4% меньше, чем в 2019 году, но на 2,1% больше, чем предполагал план. Нижняя граница прогноза на 2021 год — рост на 30% к уровню 2020 года, или 1,13 млрд пассажиров,— все еще даст отставание в 5,6% от 2019 года, когда был поставлен 11-летний рекорд перевозок. Согласно прогнозу, в проекте финплана монополии, который видел „Ъ“, компания планирует выйти на уровень 2019 года по пригородным перевозкам и слегка, на 4,6%, отстать от него по объему перевозок в дальнем следовании. Как уточнял в ноябре замгендиректора монополии Дмитрий Пегов, по дальнему следованию рассматриваются три сценария, предполагающие отставание от рекордного года на 3,5–30% (см. „Ъ“ от 27 ноября 2020 года).

ЦИТАТА

Мы приложим все усилия, постараемся предложить пассажирам новые сервисы, новые удобства для того, чтобы, как только будет возможно, люди вернулись к активному движению на железной дороге

— Олег Белозеров,
глава ОАО РЖД,
15 января в интервью «Россия 24»

Глава Союза пассажиров Кирилл Янков говорит, что достижение показателей 2019 года по количеству перевезенных пассажиров маловероятно прежде всего в силу того, что маятниковая миграция, составляющая основу пригородного сообщения, не вернется к прежним показателям из-за роста количества удаленных работников. Что касается перевозок в дальнем следовании, то существует некоторая вероятность выхода на уровень 2019 года при сочетании нескольких благоприятных факторов, полагает эксперт. Это очень раннее (в марте) прекращение пандемии, прекращение демпинга со стороны авиации, потенциал которого ограничен финансовыми возможностями авиакомпаний, и внедрение ОАО РЖД новых сервисов, что монополия уже делает, невзирая на пандемию. Так, например, отмечает господин Янков, осенью 2020 года был введен поезд, соединяющий Волгодонск с Москвой и Петербургом, после восстановления сообщения с Белоруссией планируется запуск «Ласточки» Москва—Минск.

Наталья Скорлыгина

Автокредитование притормозило

В 2021 году рынок рассчитывает на господдержку

Традиционного сезонного оживления на рынке автокредитования в конце 2020 года не произошло. По сравнению с ноябрем объем выдачи в штуках сократился на 21%, в деньгах — на 11%. На результатах сказалось завершение программ господдержки, которые на протяжении года заметно поддерживали рынок автокредитования. В результате перспективы 2021 года его игроки смотрят с осторожностью, во многом также рассчитывая на поддержку со стороны государства.

КАК МЕНЯЛСЯ РЫНОК АВТОКРЕДИТОВ В 2019–2020 ГОДАХ ИСТОЧНИК: НБКИ.

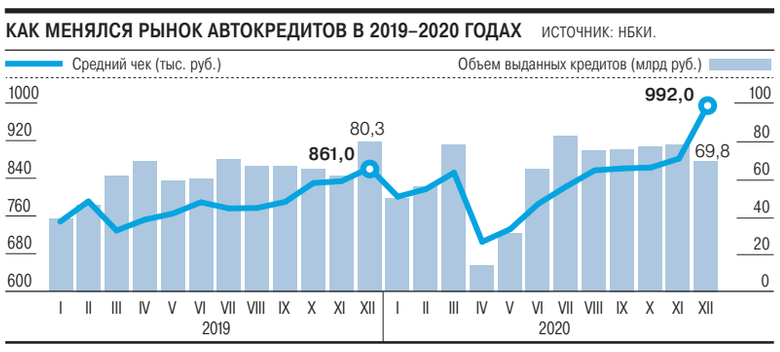

Вместо сезонного оживления в декабре минувшего года произошло заметное снижение выдачи автокредитов. По данным Национального бюро кредитных историй (НБКИ), по итогам месяца их было предоставлено всего 70,4 тыс., на 24,4% ниже показателя прошлого года. Общий объем составил 69,8 млрд руб., на 13% ниже прошлогоднего декабря. По сравнению с ноябрем 2020 года сокращение составило 21% и 11% соответственно. Между тем, по данным FrankRG, в предшествующие восемь лет в последний месяц года всегда фиксировался рост объемов кредитования по сравнению с ноябрем (до 33%).

На слабые показатели последнего месяца 2020 года оказало влияние завершение в ноябре госпрограмм «Первый автомобиль» и «Семейный автомобиль», по которым предоставлялась скидка на аванс при приобретении автомобиля в кредит, констатируют в «Автостате». Господдержка по итогам 2020 года составила 44% от выдач на новые автомобили, отмечает глава управления организации продаж автокредитов ВТБ Владимир Высоцкий.

Директор департамента розничного автокредитования Русфинанс-банка Алексей Бородавин добавляет, что во втором полугодии доля продаж льготных кредитов максимально достигала 50% от общего объема продаж банка. Как отмечает директор «Ауди.Авилон» Ренат Тюктеев, ставки субсидировали и банки автопроизводителей, в итоге доля кредитов в розничных продажах росла: так, в Audi — с 33% до 41%, в декабре «индекс штурмовал отметку 50%».

Вместе с тем, по словам гендиректора финансового маркетплейса «Юником 24» Юрия Кудрякова, декабрь традиционно был сезоном «высоких выдач кредитов» на покупку автомобиля из-за многочисленных акций дилеров на машины уходящего года. «В 2020 году большая часть автодилеров отказалась от подобных акций — в результате многие клиенты приняли решение отложить покупку на следующий год»,— добавляет он.

По данным «Автостата», против тенденции снижения автокредитования на рынке новых машин пошел вторичный рынок: в декабре число выдач росло на 2,1%, объем средств — на 22,5%. Руководитель управления автокредитования «Тинькофф» (банк активно развивает продажи бывших в употреблении автомобилей) Кирилл Григорьев отмечает, что после окончания госпрограммы, в конце ноября — начале декабря, отмечался рост спроса на авто с пробегом у дилеров. По итогам года в этом сегменте рост составил 2% и 11,9% соответственно. В «Автостате» говорят о более стабильном спросе на финансовые услуги в сегменте б/у, более быстром росте цен на них в течение 2020 года (см. „Ъ“ от 23 ноября), а также меньшем падении рынка в сравнении с новыми автомобилями.

В целом по итогам 2020 года, даже в условиях пандемии и почти полной приостановки выдачи кредитов в весенние месяцы, их объем продемонстрировал пусть и символический, но рост. По данным НБКИ, он составил 755,5 млрд руб., что на 0,8% выше показателя 2019 года. Этот рост был обеспечен за счет увеличения среднего чека (превысил 990 тыс. руб.), так как количество выданных кредитов сократилось почти на 6%, до 896 тыс.

Вместе с тем возобновление программ господдержки с самого начала нового года позволяет участникам рынка надеяться на высокие результаты. Русфинанс-банк за первые две недели месяца выдал больше кредитов, чем за аналогичные периоды 2020 и 2019 годов. ВТБ фиксирует прирост на 13,2% по штукам и на 40,6% в деньгах, причем доля кредитов с господдержкой составила 40%. В 2021 году Русфинанс-банк рассчитывает на рост продаж новых автомобилей в пределах 5–8%.

По оценке Юрия Кудрякова, в случае позитивного прогноза восстановления экономической ситуации можно ожидать, что в 2021 году объем выданных автокредитов достигнет 830 млрд руб., а в количественном выражении приблизится к 1 млн с учетом начала возобновления госпрограммы в 2021 году. Директор по маркетингу Национального бюро кредитных историй (НБКИ) Алексей Волков ожидает не меньших темпов выдачи автокредитов, чем в 2020 году.

Полина Трифонова,
Ольга Никитина

деловые новости

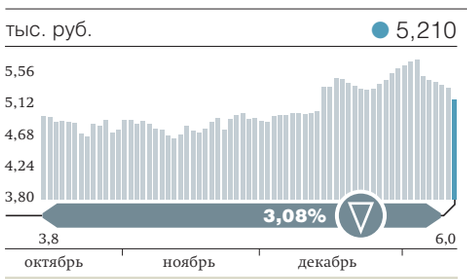

«МАГНИТ» (МБ)

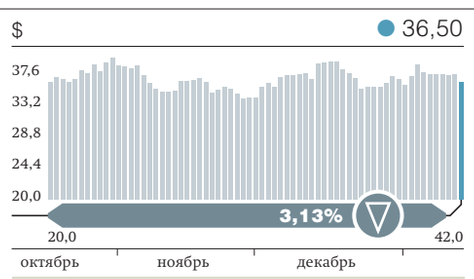

X5 (LSE, REUTERS)

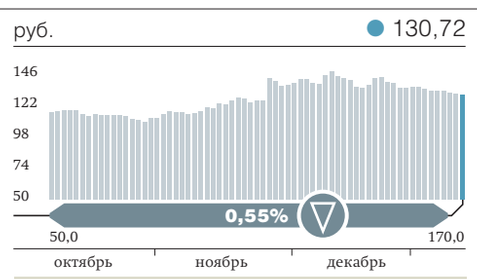

«ДЕТСКИЙ МИР» (МБ)

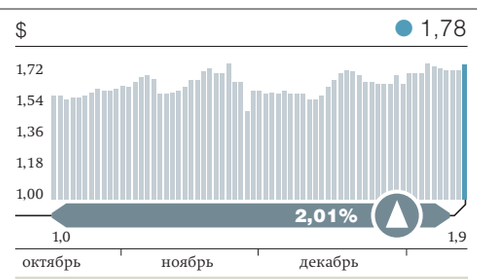

ETALON GROUP (LSE, REUTERS)

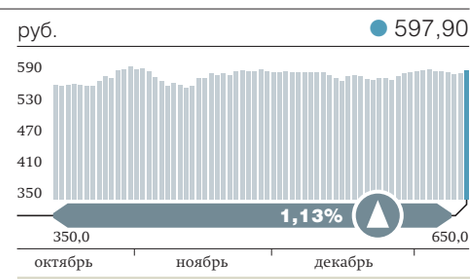

ГРУППА ПИК (МБ)

Верховный суд расставит метки

Спор об использовании бренда AirTag дошел до высшей инстанции

До Верховного суда (ВС) РФ дошел спор производителей пластиковых карт и RFID-меток «Страна карт» и ISBC, который может стать прецедентным для интернет-рынка. Использование в рекламе «Страны карт» бренда AirTag, которым владела ISBC до продажи его американской Apple, привело к потере компанией прав на домен stranakart.ru. Юристы считают, что такая трактовка решения суда привела к несоразмерному наказанию.

ВС РФ 19 января рассмотрит жалобу гендиректора и владельца кировского производителя пластиковых карт и RFID-меток (используются для идентификации товара в логистике или рознице) «Страна карт» Юрия Тырыкина на решение Первомайского райсуда Кирова от 8 октября 2019 года, обнаружил „Ъ“ в базе суда. Решение принято по иску конкурента — ООО «Интеллектуальные системы управления бизнесом» (бренд ISBC), которое требовало лишить «Страну карт» права на домен stranakart.ru.

Поводом для спора стала рекламная кампания «Страны карт» в Google и «Яндексе», в ходе которой по поисковым запросам со словом AirTag пользователи попадали на сайт stranakart.ru, хотя бренд AirTag принадлежал ISBC. Под ним выпускались гаджеты с RFID-метками. В октябре 2019 года бренд был продан Apple для создания устройства для отслеживания предметов.

Первомайский райсуд из-за использования в рекламе бренда AirTag признал нарушением сам факт администрирования Юрием Тырыкиным домена stranakart.ru. Это повлекло аннулирование домена регистратором и его передачу ISBC, отмечает предприниматель в обращении в ВС. По данным сервиса whois, сейчас домен зарегистрирован сингапурской ISBC Innovations PTE. По мнению представителя господина Тырыкина, иск к «Стране карт» был подан для ограничения конкуренции, ситуация может стать прецедентом для рынка.

В ISBC не ответили на запрос. Представитель компании на одном из судебных заседаний утверждал, что целью Юрия Тырыкина была «раскрутка» производимого его компанией товара и желание сэкономить на рекламе.

Если ответчик нарушал права на товарные знаки, с него можно взыскивать компенсацию, но не забирать домен и передавать его истцу, подчеркивает управляющий партнер «Зуйков и партнеры» Сергей Зуйков. Ответственность несоразмерна допущенному нарушению, уверен он.

Другие юристы полагают, что решение кировского суда само по себе не затрагивало права Юрия Тырыкина на сайт, а лишь запретило ему незаконно использовать товарный знак в процессе администрирования домена. Маловероятно, что гендиректор компании не знал, что размещаемая информация нарушает права на интеллектуальную собственность, отмечает партнер коллегии адвокатов Pen & Paper Станислав Данилов. Владелец юридической компании «Катков и партнеры» Павел Катков не исключает, что ВС РФ рассмотрит вопрос о том, кто должен быть ответчиком по иску ISBC,— администратором домена выступал господин Тырыкин, а рекламу заказывала компания «Страна карт».

Юлия Степанова

Инвестиции добавили в лекарства

Совладелец «Валента фарм» предпочел вкладывать в западную фарминдустрию

Совладелец «Валента фарм» и экс-глава Федерального фонда обязательного медицинского страхования Дмитрий Рейхарт смог собрать около $20 млн для инвестиций в зарубежные фармкомпании, пытаясь заработать не менее 20%. Он обещает за два года увеличить объем вложений в десять раз. Фонд вкладывает в транснациональных производителей, так как на их долю приходится около 60% мировых продаж фармпродукции.

Совладелец «Валента фарм» (выпускает, в частности, ингавирин, феназепам и граммидин) Дмитрий Рейхарт с партнерами зарегистрировал в Люксембурге инвестфонд Ruthenium Fund, работающий на фармрынке. Об этом „Ъ“ сообщил сам бизнесмен. По его словам, фонду уже удалось собрать $20 млн. Эти средства инвестируются в деривативы, обеспеченные акциями западных фармкомпаний и с фиксированной доходностью не менее 20%, пояснил „Ъ“ управляющий партнер и другой совладелец Ruthenium Fund Максим Попов: «Сформирован портфель из десяти структурных продуктов на базе деривативов, выпущенных, в частности, Morgan Stanley, Goldman Sachs и Bank Societe General».

Если после истечения срока обращения деривативов обещанная фиксированная доходность окажется ниже, акции, которыми обеспечены используемые Ruthenium финансовые инструменты, остаются в портфеле фонда. «Исходя из дальнейшей конъюнктуры на фондовом рынке и в целом в фармбизнесе будет приниматься решение держать бумаги или реализовывать их на рынке»,— отмечет господин Попов.

Дмитрий Рейхарт до 2008 года возглавлял Федеральный фонд обязательного медицинского страхования, где проработал около двух лет. В 2017 году «Ведомости» со ссылкой на кипрский реестр сообщали, что господину Рейхарту через Зинаиду Рейхарт принадлежит 7% акций «Валента фарм».

Механизм, по которому работает Ruthenium, традиционен для квалифицированных инвесторов в Европе и США, отмечает директор Prosperity Capital Management Алексей Кривошапко, но «смущает пока небольшой объем собранных средств». Дмитрий Рейхарт уверяет, что через два года объем может увеличиться до $200 млн. Партнер Inbio Ventures Илья Ясный считает, что такие инвестиции будет несложно собрать: «За три года основные индексы в фармбизнесе (например, Select Pharmaceuticals Total Return Index.— **„Ъ“**) выросли до 50%, что может стать аргументом для потенциальных инвесторов».

По словам господина Рейхарта, Ruthenium инвестирует в инструменты, обеспеченные акциями транснациональных компаний с диверсифицированным бизнесом: «Поэтому, например, мы не рассматриваем Moderna, так как у компании незначительный портфель продуктов, хотя она и занимается разработкой вакцины от COVID-19». По словам Максима Попова, сейчас деривативы, находящиеся у Ruthenium, покрывают бумаги 12 компаний, включая Johnson & Johnson, AbbVie, Pfizer, GlaxoSmithKline и Takeda, в будущем список может быть расширен до 22 компаний.

Опрошенные „Ъ“ эксперты считают выбор фонда вполне ожидаемым. Стоимость акций на конец декабря у AbbVie достигала $104,6 за бумагу с потенциалом роста капитализации на 11,2%, у Pfizer — $37,8, эта цена по итогам первого квартала 2021 года может увеличиться на 6,3%, считают в инвесткомпании «Ак Барс Финанс». Там ожидают, что доходность дивидендов этих компаний в январе—марте может составить 4,4% и 3,6% соответственно. Акцент на транснациональные компании, работающие, в частности, на рынках США и Японии, может объясняться тем, что эти страны вместе с КНР входят в тройку крупнейших фармрынков — на них приходится около 60% мировых продаж, отмечает старший аналитик Национального рейтингового агентства Мария Сулима. Доля российского фармрынка, добавляет она, в глобальном контексте невелика — всего —2–2,5%.

Александр Осипов, Халиль Аминов

С Huawei сбивают Honor

с1

Так, Honor уже ведет переговоры с американской Qualcomm об использовании ее процессоров с поддержкой нового стандарта связи 5G, сообщало в декабре издание GSMArena.

Отсутствие сервисов Google пошатнуло позиции Honor, в том числе в России. Если по итогам 2019 года его доля на российском рынке смартфонов в штуках составляла 24,6%, а в деньгах — 19%, то по итогам 2020 года показатели снизились до 21% и 14% соответственно, оценивает источник „Ъ“ на рынке.

По его же данным, в четвертом квартале года доля Honor в штуках составила 15%, а в деньгах — 6%, Huawei занял 5% и 3% соответственно. В штучных продажах Honor второй в России после Samsung, а по выручке — третий после Apple и Samsung, уточнили в «М.Видео—Эльдорадо». В 2020 году около 4,5% смартфонов, проданных в России, пришлось на Honor без сервисов Google, сообщили в ритейлере. Всего за 2020 год в России было продано 31,5 млн смартфонов на 570 млрд руб., сообщал „Ъ“ 29 декабря.

За резким падением спроса на бренд стоит не только запрет на сервисы Google, но также дефицит поставок и сворачивание маркетинга, объясняет директора департамента «Мобильные средства связи и умный дом» компании «Марвел-Дистрибуция» Павел Вьюков. На этом фоне крупнейшие ритейлеры смещают фокус на другие бренды, поясняет он, но возвращение сервисов Google может помочь росту спроса. С этим согласны в МТС.

100 миллионов
смартфонов намерена продать Honor в 2021 году (данные компании)

При условии активной маркетинговой поддержки интерес россиян к Honor с приложениями Google вырастет, согласен и аналитик Mobile Research Group Эльдар Муртазин. Но отказ бренда от экосистемы AppGallery снизит интерес разработчиков к этой платформе, что может ухудшить и без того шаткое положение Huawei, отмечает он. Если крупные игроки вроде Сбербанка и «Яндекса», скорее всего, останутся на платформе, то для привлечения небольших независимых разработчиков потребуются дополнительные средства, считает эксперт. Ранее Huawei планировала вложить более $10 млн в развитие мобильной системы в России.

У AppGallery уже есть аудитория и партнеры, разработчикам интересно делать приложения для этого магазина, возражает директор по работе с корпоративными клиентами Redmadrobot Дмитрий Панкрушев. Собственные магазины приложений уже есть, например, и у Samsung и Xiaomi, которые используют их параллельно с Google Play, указывает он, поэтому и Honor не обязательно делать выбор в пользу только одного.

Юлия Тишина

Цены висят на колоске

с1

Директор «Совэкона» Андрей Сизов говорит, что пока экспортеры российской пшеницы заняты исполнением текущих контрактов, и, вероятно, крайне аккуратно заключают новые. Но с учетом неопределенности с ограничениями и роста мирового рынка в недалеком будущем цены предложения могут превысить и $300 за тонну. Другой вопрос — найдется ли покупатель на таких условиях, российская пшеница активно конкурирует по цене не только с французской и украинской, но и аргентинской, американской и австралийской, рассказывает он.

Но Игорь Павенский считает, что пока всю российскую экспортную пошлину рынок «не абсорбировал». По его словам, пшеница основных российских конкурентов стоит не намного дешевле, а у РФ есть важное преимущество в стоимости фрахта в страны Северной Африки и Ближнего Востока, потому покупатели могут и согласиться на цены около $300 за тонну. Но такой уровень может продержаться только до весны, когда на ситуацию начнут влиять перспективы нового урожая в мире, который явно будет стоить дешевле, добавляет эксперт.

ЦИТАТА

Мы видим ряд рисков, например, цены на зерновые на мировых рынках продолжают расти

— Максим Решетников,
глава Минэкономразвития, 15 января

Дмитрий Рылько говорит, что уровень новых цен на российскую пшеницу будет более понятен на неделе по итогам гостендеров в Египте и Турции: «Главная интрига — насколько мировой рынок отыграет новый уровень российской пошлины». На последнем январском тендере египетской госкомпании GASC российская пшеница предлагалась по $315 за тонну, румынская — по $292,97 за тонну, французская — по $293,86–297,75 за тонну. В итоге GASC отказался от покупок.

По словам господина Сизова, на внутреннем рынке РФ цены на пшеницу после первых новостей об экспортной пошлине сократились примерно на 7% (примерно до 15,5 тыс. руб. за тонну), за исключением юга страны, где котировки растут на фоне спешного закрытия экспортных контрактов. Но, уточняет эксперт, после того как аграрии поймут, что пошлина в том или ином виде сохранится и в будущем сезоне и держать урожай смысла нет, внутренние цены могут очень серьезно обвалиться, тем более с учетом высоких запасов в центре и Поволжье.

Анатолий Костырев

Операторы не уместились на умных экранах

Список видеосервисов для предустановки просят расширить

МТС, «МегаФон», «Вымпелком», «Триколор» и другие крупнейшие операторы связи и платного ТВ разочарованы тем, что их видеосервисы не включили в перечень обязательных для предустановки на Smart TV с апреля 2021 года. Операторов даже не позвали и в правительственную комиссию, которая перечень утверждала. Между тем сети таких компаний — основная среда доставки контента, а их видеосервисы охватывают большое количество пользователей, подчеркивают сами участники рынка.

Крупнейшие операторы связи и платного ТВ подготовили обращение к вице-премьеру Дмитрию Чернышенко с просьбой включить в состав правкомиссии по производству и распространению аудиовизуального контента представителей МТС, «МегаФона», «Вымпелкома», «ЭР-Телекома», «Триколора» и «Транстелекома» (ТТК). Кроме того, они просят включить свои онлайн-видеосервисы в перечень обязательных с апреля 2021 года для предустановки на смартфоны, ноутбуки и Smart TV, расширив список с 10 до 20 сервисов. „Ъ“ ознакомился с копией обращения, его уже подписали часть компаний, после сбора всех подписей оно будет направлено в аппарат вице-премьера, говорят источники в операторах.

Представитель аппарата Дмитрия Чернышенко сообщил „Ъ“, что список сервисов для предустановки сформирован Минцифры, туда же будут направлены предложения и пожелания операторов, если они поступят.

Правительство утвердило состав комиссии, о которой идет речь, 16 декабря 2020 года. Ее задачи — определять направления производства контента и механизмов его стимулирования, совершенствование законов в этой сфере. В президиум комиссии вошли профильные сотрудники администрации президента и правительства, от участников рынка — представители ВГТРК, «Газпром-медиа», «Национальной медиагруппы» и «Первого канала», в саму комиссию также включены представители «Ростелекома», Сбербанка, «Яндекса», научно-технической службы ФСБ, Института развития интернета, Медиакоммуникационного союза, Ivi и др.

Кроме «Ростелекома», операторы связи представительства в комиссии не получили, и ни один из их сервисов, кроме приложения того же «Ростелекома» Wink, не попал в перечень для предустановки на Smart TV, составленный 22 декабря. В этот перечень также попали Ivi, Okko, More.tv, Premier, Start, «Кинопоиск HD», «Смотрим», сервисы НТВ и «Первого канала». Но именно сети операторов связи — основная среда доставки контента, а их видеосервисы охватывают большое количество пользователей и обеспечивают трансляцию обязательных телеканалов, напоминают компании в письме господину Чернышенко.

ТТК подписал коллективное письмо, подтвердил представитель этого оператора. Позиция компаний, обеспечивающих доступ к видеосервисам с помощью своей инфраструктуры, должна учитываться при формировании управленческих подходов, участие ключевых операторов в правкомиссии целесообразно, настаивают в ТТК. Операторские видеосервисы имеют большую социальную значимость, у них высокое проникновение, указывают в пресс-службе «МегаФона». В МТС, «Вымпелкоме» и «ЭР-Телекоме» отказались от комментариев. Источник в одном из операторов пояснил, что они стремятся попасть в комиссию «для понимания механизма принятия решений, контроля над тем, чтобы решения были объективными, их принятие прозрачным».

«Триколор», по словам его представителя, продолжает выступать за то, чтобы концепция развития телерадиовещания в целом разрабатывалась открыто при участии всей отрасли, включая операторов платного ТВ. В августе операторы жаловались, что их не включили в рабочую группу по подготовке концепции. Как сообщал „Ъ“ 24 августа, тогда Российский союз промышленников и предпринимателей просил правительство подключить рынок связи к этому процессу, в котором задействованы только медиахолдинги.

Анна Афанасьева

Продюсеры вышли из «Комы»

«Марс Медиа» и «Большое кино» урегулировали конфликт

Кинокомпания «Марс Медиа» Рубена Дишдишяна и «Большое кино» Сарика и Гевонда Андреасянов договорились о мировом соглашении в рамках процесса о провалившемся в прокате фильме «Кома». «Марс Медиа» отказалась от части претензий в обмен на права на сам фильм, а также другую картину Сарика Андреасяна — «Робо». Юристы называют условия нестандартными, допуская, что они станут прецедентом для других участников кинорынка.

Арбитражный суд Москвы прекратил производство по иску ООО «Марс Медиа Энтертейнмент» (принадлежит продюсеру Рубену Дишдишяну) к ООО «Кинокомпания „Большое кино“» братьев Сарика и Гевонда Андреасянов по итогам мирового соглашения, следует из опубликованного в базе суда определения от 29 декабря.

Иск «Марс Медиа» на 50 млн руб. связан с инвестициями в проект «Большого кино» «Кома» — фантастический полнометражный фильм, который вышел в прокат 30 января 2020 года, сообщал „Ъ“ 13 июля. «Большое кино» заявляло, что деньги вернуть не удалось, потому что из-за пандемии проект потерял потенциальные доходы от зарубежного проката. Помимо «Большого кино» и «Марс Медиа» картину финансировали киностудия КИТ (входит в «Газпром-медиа») и Fresh Film Армена Ананикяна, а также государственный Фонд кино, который выделил «Большому кино» 40 млн руб. безвозвратно и 60 млн руб. в кредит. Бюджет «Комы», по словам продюсеров, составил 250 млн руб., в российском прокате фильм собрал 151 млн руб.

По данным суда, мировое соглашение предполагает, что «Марс Медиа» отказывается от требований на 50 млн руб. взамен на компенсацию в размере 20 млн руб. и права на фильмы. Так, «Большое кино» обязуется выкупить права на фильм «Кома» у Fresh Film и права на фильм «Робо» Сарика Андреасяна у компании «Лаборатория кино» и передать их «Марс Медиа» и киностудии КИТ. Стоимость прав на каждый фильм составит 10 млн руб. «Марс Медиа» и КИТ смогут получать доходы от продажи прав на фильмы в дальнейшем, следует из материалов суда, а Fresh Film сохранит права на съемку римейков и сиквелов, а также сможет использовать персонажей в рекламе и видеоиграх.

«Большое кино» намерено выполнить обязательства перед «Марс Медиа» и Фондом кино, заявил „Ъ“ Гевонд Андреасян. «Мы будем зарабатывать на других картинах и поэтапно закрывать долг по графику, по которому уже выплатили 7,5 млн руб.»,— уточнил он. В «Марс Медиа» отказались от комментариев.

Подобное соглашение — редкий случай для кинорынка, говорят опрошенные эксперты. «Продюсеры в принципе не часто доводят дело до суда и договариваются между собой на самых разных условиях, единой практики тут нет»,— отмечает один из участников рынка. Основная масса судов в отношении инвестиций в производство фильмов проходят с участием Фонда кино, который, как правило, ни на какие мировые соглашения не идет, добавляет адвокат Forward Legal Людмила Лукьянова. Права на провалившийся в прокате фильм зачастую не интересны инвесторам, отмечает руководитель дирекции юридической фирмы Vegas Lex Кирилл Никитин.

Мировое соглашение — скорее компромисс для «Марс Медиа», чем выгодная сделка, так как компания гарантированно получает по нему только половину долга, полагает Людмила Лукьянова. Чтобы вернуть все вложения и получить доход, указывает она, необходимо дополнительно инвестировать в продвижение фильмов «Кома» и «Робо».

Редко складывается так, что обе стороны довольны мировым соглашением в равной степени, отмечает управляющий партнер Semenov & Pevzner Роман Лукьянов. Истец, наверное, мог бы добиться решения суда о требуемых 50 млн руб., но взыскать их могло бы быть сложней, чем получить оговоренную в итоге компенсацию и права на фильмы, рассуждает эксперт. Такое неординарное соглашение, по его мнению, может сформировать «хороший прецедент» для споров в контентных отраслях, где сама интеллектуальная собственность может выступить средством урегулирования спора.

Валерия Лебедева, Анна Афанасьева

культура

АУКЦИОН ГРАФИКА

Тинтин ушел из семей

За эскиз к «Голубому лотосу» не пожалели €3,2 миллиона

На парижских торгах аукционного дома Artcurial «Вселенная создателя Тинтина» продано более сотни работ бельгийца Эрже (псевдоним Жоржа Реми, 1907–1983), придумавшего самого знаменитого в мире героя комиксов. Аукцион поставил очередной рекорд на произведения художника. Эскиз обложки первого издания альбома «Голубой лотос» 1936 года был куплен за €3,2 млн. Теперь это еще и самый дорогой экземпляр книжной графики, проданный с молотка. О том, как «Голубой лотос» поссорил две равно уважаемые семьи, рассказывает корреспондент „Ъ“ во Франции Алексей Тарханов.

На продаже в Artcurial цены были во всех валютах, в том числе и в рублях, но едва ли Тинтин вернулся бы в Страну Советов
ФОТО ARTCURIAL

В мире есть два всемирно знаменитых бельгийца, и оба — литературные герои: Эркюль Пуаро и Тинтин (мы так и не решили до конца, как на русском писать его французское имя — Тантан, Тентен, Тэнтэн или Тинтин). Трудно сказать, кто из них в мире известнее: частный сыщик с набриолиненными усами или храбрый журналист с хохолком. Но если первого мы знали давно сначала по книжкам, а потом и по фильмам, то Тинтин вплоть до спилберговской «Тайны „Единорога“» был в списке нежелательных иностранцев. Первая книга о нем называлась «Тинтин в Стране Советов», и, ясное дело, в Стране Советов его с тех пор видеть не хотели.

Эрже — наш современник, он умер в 1983 году. С тех пор он стал героем аукционов, его графика стоит миллионы. Один только парижский Artcurial уже успел продать восемь из десяти самых высоко оцененных на торгах листов приключений Тинтина. Прошлый рекорд был поставлен 24 мая 2014 года, когда форзацы комиксов ушли за £2,6 млн. Эскиз обложки к «Голубому лотосу», квадрат 34 x 34 см, был одним из последних легендарных листов, еще не выходивших на торги. Эксперт аукциона Эрик Леруа говорит, что он охотился за ним 30 лет. Работу выставили на торги наследники Луи Кастермана, знаменитого издателя Эрже. Именно Casterman начало печатать комиксы бельгийца как произведения искусства.

А вот в том, как эскиз оказался в семье Кастерманов, ясности нет. Об этом наследники издателя долго спорили с наследниками Эрже.

Кастерманы утверждали, что эскиз обложки художник подарил Жан-Полю, семилетнему сыну Луи. И что мальчик сложил доставшуюся ему картинку вшестеро и хранил у себя в шкафу, отсюда следы заломов на бумаге. Сначала эту версию не оспаривали — даже тогда, когда в 1988 году эскиз впервые показали на выставке «Эрже-иллюстратор, 60 лет приключений Тинтина» в брюссельском Музее коммуны Иксель.

Но теперь наследники Эрже — его вдова Фанни Реми и ее муж Ник Родвелл, основатели Fondation Moulinsart, которому принадлежат все мыслимые тинтиновские права,— считают, что речь идет о невозвращенном художнику эскизе. Что издатель попросту «зажал» работу. «Я убежден, что этот рисунок был украден у Эрже семьей Кастерман»,— сказал Ник Родвелл корреспонденту Paris Match.

Один из видных тинтиноведов Филипп Годдан тоже считает, что речь идет не о подарке ребенку, а об эскизе, который художник переслал в издательство по почте, сложив его так, чтобы уместить в конверт. Эксперт объясняет это дырочками от степлера на полях рисунка, которые соответствуют другим дырочкам на листе сопроводительного письма. Мне эта версия показалась правдоподобной, когда я рассматривал рисунок в зале парижского Artcurial: лист был сложен слишком аккуратно, я бы сказал, не по-детски. Что, впрочем, не исключает последующего подарка ребенку, в конце концов Эрже посылал по почте еще не трехмиллионную ценность.

Проблема хранения оригиналов и авторских прав на них вообще появилась в издательствах не так давно. Часто художники книги и фотографы считали свои работы лишь ступенькой к печати. После изготовления форм издательство могло их хранить, могло вернуть, а могло и выбросить. Эрже печатали много, его работ немало в частных руках. Обложка к «Голубому лотосу» была лишь частью продажи, названной «Вселенная создателя Тинтина», хотя и очевидной звездой этой вселенной. На торгах была хорошо видна разница между оригиналами, оцененными в десятки и сотни тысяч евро, и тиражами, стоившими всего несколько тысяч. А среди оригиналов дороже были, конечно, единоличные работы Эрже, чем вещи, сделанные в его студии, когда художник поставил Тинтина на поток.

Европейские любители комиксов — секта. Если вы скажете им, что Эрже — это Тинтин, они с плохо скрываемым презрением напомнят вам, что были ведь другие герои: Пополь и Виржини, Джо, Зетт и Жоко, не говоря уже о Квике и Флюпке. Но именно Тинтин стал культовым персонажем. Конечно, выражение «культовый персонаж» означает лишь то, что его возводит в культ меньшинство, люди, которые как дважды два знают, кто такой Растапопулос, что за голос у Бьянки Кастафьоре, чем Дюпон отличается от Дюпона и почему профессор Турнесоль похож на Огюста Пикара. Но это очень влиятельное меньшинство: за «Голубого лотоса» сражались сразу три соперника, не испугавшихся эстимейта в £2,2–2,8 млн. Эскиз обложки был куплен в итоге за £3,2 млн чистыми и £3,8 млн с аукционными процентами и стал самым дорогим рисунком Эрже и самым дорогим листом комикса. Герой презренной поп-культуры обрел облик культурной ценности, а с культурной ценностью не поспоришь — за нее никаких денег не жаль.

полная версия
kommersant.ru/13044

ПРЕМЬЕРА КИНО

Роды и родственники

во «Фрагментах женщины» Корнеля Мундруцо

«Фрагменты женщины» Корнеля Мундруцо сначала были поставлены в варшавском театре, а потом стали фильмом, который можно теперь посмотреть на цифровой платформе Netflix. Много неожиданного обнаружила в нем Елена Плахова.

Под видом помощи мать (Эллен Бёрстин, справа) блистательно разбирает свою дочь (Ванесса Кирби) на фрагменты
ФОТО BRON STUDIOS

Фильм снят известным венгерским режиссером по сценарию, написанному им вместе с его партнершей Катой Вебер, на основе болезненного личного опыта. По сюжету молодая пара Марта и Шон при родах теряет ребенка, родители каждый по-своему переживают эту беду. Но действие перенесено в Бостон, а на главные роли приглашены известные англоязычные артисты — голливудский анфан террибль Шайя Лабаф и англичанка Ванесса Кирби. Это уже неожиданное и смелое решение. Еще одно — 87-летняя легенда инди-кино Эллен Бёрстин в роли матери героини. Некогда она блистала в картине «Алиса здесь больше не живет» Мартина Скорсезе, который, что тоже довольно неожиданно, выступил исполнительным продюсером «Фрагментов женщины».

Фильм Мундруцо делится на две неравные части. В первой, примерно получасовой, показаны роды, принимаемые на дому, во время которых что-то пошло не так. Виртуозно снятая одним дублем в режиме реального времени сцена завершается опрокинутым, опустошенным лицом Марты.

Вторая часть охватывает семь месяцев. Марта ожесточается, уходит в себя и отвергает любые попытки окружающих разделить или смягчить ее скорбь. Если она преодолевает отчаяние, то только благодаря себе самой. Ванесса Кирби, получившая за эту роль Кубок Вольпи Венецианского фестиваля,— снайперское воплощение современной стальной женственности. Брутальность, импульсивность героя Лабафа, напротив, оказываются картонными. Шон пытается преодолеть трагедию банальными мужскими способами: то с головой погружается в работу, то заводит интрижку на стороне, в ход также идут выпивка, кокаин, кулаки и слезы.

Он работает на строительстве Бостонского моста и никак не отвечает амбициям богатой тещи, размахивающий банковскими чеками. Да и сама Марта находится под назойливым патронажем доминантной матери — акулы классического капитализма. Под видом помощи этот «матриарх со стальным стержнем» только усугубляет травму дочери.

Мундруцо лаконичными штрихами рисует картину бостонского общества, которое тоже готово внести свою лепту в эскалацию семейной драмы. Здесь все друг друга знают и связаны то родственными, то клановыми узами. Повитуха Эва, не справившаяся со своими обязанностями, становится объектом коллективной неприязни и даже судебного разбирательства. Как раз на суде разыгрывается кульминация конфликта дочери и матери: гротескный крупный план с застывшими слезами на лице — апофеоз «генеральской» роли Бёрстин.

Хотя действие целиком происходит на другом конце света, фильм сохраняет связь с венгерской ментальностью, столь явно выраженной в любом художественном жесте Мундруцо. В его работах силен дух варварского насилия, и в то же время они исполнены восточноевропейской меланхолии, которая в его первом англоязычном фильме совместилась с влиянием Скорсезе и Джона Кассаветиса. Как и в фильмах последнего, во «Фрагментах женщины» господствует раскованная хореография кадра, усиленная применением современной съемочной техники. Здесь много сверхкрупных планов героев, данных в расфокусе, а игра актеров наследует принципам разработанного Кассаветисом жанра невропатической мелодрамы.

Однако при заметном сходстве отчетливо видны различия. В фильме Мундруцо уживаются два стиля: острый, энергичный, американизированный гиперреализм и восточноевропейская поэтическая символика. Поток жизни и символический ряд существуют у него отдельно. У Кассаветиса реальность настолько сгущена, что перерастает в мифологическую сверхреальность. И хотя конструкции Кассаветиса могли, на первый взгляд, показаться театральными, он строил действие на импровизационном блюзовом ритме. Режиссер критически относился к актерской студии Ли Страсберга с ее культом «метода», а также «угрюмого, задумчивого страдания», противопоставляя им игру персонажей-«масок», полную радостного энтузиазма и немного истеричного юмора. Мундруцо, впуская в картину множество ультрареалистических подробностей типа послеродовых подгузников или горы немытой посуды в раковине, чередует их с суперусловной символикой. Так, метафорой стойкости и продолжения жизни становится яблоня, словно выросшая из тех семян, которые Марта проращивает с невероятным упорством. А рассуждения Шона о физике элементарных частиц, о том, как резонансы и вибрации могут превратить твердые структуры в щебень,— это, конечно, аллегория хрупкости брака. Но построенный Бостонский мост дает надежду на восстановление контакта между героями.

ПРЕМЬЕРА ТЕАТР

Во имя сына

Спектакль Юрия Бутусова в РАМТе

Юрий Бутусов поставил в РАМТе пьесу одного из самых популярных европейских драматургов Флориана Зеллера «Сын», рассказывающую о кризисе семейных отношений, архаичных и узнаваемых. У режиссера получился спектакль скорее о кризисе человеческой коммуникации, считает Ольга Федянина.

Резкий грим, театральные жесты, парадоксальные реакции — это взгляд подростка на то, что происходит вокруг него
ФОТО МАРИИ МОИСЕЕВОЙ

Пьесы Флориана Зеллера имеют выигрышную ауру коммерческой драматургии «для умных». Его диалоги — засушенные, почти бесплотные, оставляют бескрайний простор режиссеру и актерам. Тематически эта драматургия концентрируется на личных отношениях. Поставленный Юрием Бутусовым «Сын» — сакраментальная семейная коллизия, в которой отец семейства уходит к новой жене и тем самым ломает жизнь сына-подростка. У мальчика Николя расставание родителей совпадает с пиком «сложного возраста». Он на некоторое время переселяется к папе, в его новую жизнь, с молодой женой и маленьким ребенком, затем возвращается к матери и в конце концов, поняв, что родители никогда не воссоединятся, кончает жизнь самоубийством.

В руках Юрия Бутусова довольно схематичная история превращается в развернутое действие на два с лишним часа, которое, правда, развивается не совсем привычным для этого режиссера образом — компактно, целеустремленно и очень ясно. Даже интерьер здесь «не по-бутусовски» благовоспитанный — серая гостиная, камерное, замкнутое пространство (сценография — Максим Обрезков). Да, пару раз за ним открывается узнаваемая даль и хмарь с какой-то гигантской тотемной птицей — но это, по правде говоря, скорее режиссерская «метка», чем реальная необходимость спектакля. В целом же Бутусов не столько разламывает драматургию Зеллера своими постановочными фантазиями, сколько добавляет ей отсутствующий объем. Чему в первую очередь способствует центральная инверсия: мальчика Николя в спектакле РАМТа играет самый старший из участников этого спектакля Евгений Редько, отца и мачеху — молодые актеры Александр Девятьяров и Виктория Тиханская. Прием не новый, но в данном случае очень действенный. Николя в исполнении Редько парадоксально точен не только неуклюжей подростковой пластикой, когда тело растет слишком быстро и непропорционально, но и всей своей угрюмой замкнутостью, которая так контрастирует и с моложавой легкостью отца и мачехи, и с кабаретной экстравертностью матери (Татьяна Матюхова). Ощущение того, что ты здесь сейчас самый взрослый и серьезный, конечно, детское, но почти каждый из нас по себе помнит, какими смешными, ребяческими кажутся подростку в определенном возрасте заботы старших. Драматическое напряжение между смертельной — буквально — серьезностью Николя и жовиальной инфантильностью взрослых в спектакле Бутусова выглядит как парад театральной эксцентрики, постоянно балансирующей на грани зловещего. Резкий грим, контрастные костюмы, театральные жесты, парадоксальные реакции, неестественные интонации — это внутренний взгляд подростка на то, что происходит вокруг него, и под его взглядом вся жизнь взрослых превращается в пеструю клоунаду. Родители-клоуны, преувеличенно, хотя и искренне, беспокоящиеся о благополучии сына, в конце концов его и угробят.

Сам Юрий Бутусов предпосылает спектаклю рассуждение о том, что перед нами своего рода гамлетовская коллизия, но это рассуждение больше свидетельствует о том, что режиссерская фантазия может вычитать из телефонной книги самые разнообразные смыслы и подтексты. От Гамлета в «Сыне» примерно столько же, сколько от Эдипа или Федры,— архетипические сюжеты просвечивают сквозь отношения Николя и с отцом, и с матерью, и с мачехой, но у Зеллера ситуации схематичны, а диалоги лапидарны, это пустые, формальные слова, за которыми можно разглядеть все, что угодно,— или ничего. Как и за появлением Николя в доме его отца Пьера и мачехи Софии можно разглядеть скрытый шантаж, угрозу, отчаянную попытку вписаться в чужую жизнь, бунт — или обыкновенную подростковую безалаберность.

Как ни парадоксально, именно это опустошенное пространство диалога довольно адекватно свидетельствует о современности — просто у автора и его героев один общий кризис на всех, кризис того, что можно выразить словами. Современный человек словами больше не коммуницирует, но литература, и драматургия в том числе, все равно на них обречена. И вся надежда только на то, что театр, такой как у Юрия Бутусова, например, к словам давно уже относится не как к сути дела, а как к аксессуару, поводу для аттракциона, где не раскрывается, а создается смысл фраз, которые сами по себе пусты, обертка без конфеты.

Вольно или невольно это соединение яркого аттракциона и голой схемы в спектакле Юрия Бутусова порождает вполне дидактически наглядное — и вполне драматичное — предостережение. Оно состоит в том, что зримый мир, данный вам в ощущениях, больше не предлагает точки опоры для ваших решений. Что самый верный совет вам может дать внушающий наименьшее доверие человек (именно к такому совету врача-психиатра фатально не прислушаются родители Николя), что слова «у меня все хорошо» вполне могут оказаться синонимами самоубийства, а могут и не оказаться. Что трагедия всегда случайна — и всегда возможна.

спорт

ЕВРОФУТБОЛ

Нули в пользу конкуренции

«Манчестер Юнайтед» и «Ливерпуль» разошлись ничьей

Несмотря на все усилия нападающего «Ливерпуля» Мохамеда Салаха (слева) и полузащитника «Манчестер Юнайтед» Бруну Фернандеша, забить их командам так и не удалось ФОТО REUTERS

В центральном матче 19-го тура Английской премьер-лиги (АПЛ) «Манчестер Юнайтед», занимающий на данный момент первое место, на выезде встречался с одним из своих преследователей «Ливерпулем». Упорная, но довольно блеклая игра завершилась нулевой ничьей, которая позволила МЮ сохранить лидерство в турнире.

Этот матч считался главным событием не только очередного тура английского чемпионата, но и, пожалуй, всего европейского футбольного уикенда. Причем подошли к нему соперники с разным настроением. Еще четыре тура назад «Ливерпуль» лидировал, опережая «Манчестер Юнайтед» на два очка. Однако в трех матчах чемпионата Англии, сыгранных после Рождества, действующий победитель добился лишь двух ничьих, в то время как МЮ за этот период провел четыре встречи, из которых три выиграл и одну завершил вничью. Таким образом, манчестерский клуб, еще сравнительно недавно выглядевший очень нестабильным и в начале октября разгромленный «Тоттенхемом» со счетом 1:6, неожиданно вышел в лидеры.

Все это, как и ожидалось, не помешало «Ливерпулю» на Anfield с первых же минут завладеть инициативой и приступить к осаде ворот гостей. Довольно опасно били Эндрю Робертсон и Роберту Фирмину, правда, «Манчестер Юнайтед», в свою очередь, отметился очень хорошим ударом Бруну Фернандеша со штрафного, когда мяч пролетел рядом с девяткой ворот Алиссона. В целом «Ливерпуль» владел мячом гораздо чаще и выглядел убедительнее, однако остроты в завершающей стадии атаки ему все-таки не хватало. Единственный удар в створ ворот до перерыва нанес Фирмину, который минут за десять до конца первого тайма принял удачную передачу от Мохамеда Салаха. Для матча с такой яркой вывеской этого было явно маловато.

Во втором тайме все продолжалось в том же духе. Было много борьбы в центре поля и на подступах к штрафным, обе команды владели мячом ровно до тех пор, пока не наступал момент, когда требовалось предпринять что-то экстраординарное. Лишь через час после начала матча «Ливерпуль» заработал два подряд по-настоящему опасных момента. Сначала Фирмину едва не достал передачу Робертсона с левого фланга, однако Гарри Магуайр помешал нападающему хозяев в самый последний момент. А затем Мохамед Салах оказался на ударной позиции в центре штрафной «Манчестер Юнайтед», но не сумел точно пробить в окружении двух защитников.

Кульминация, правда, наступила чуть позже, когда уже гости создали два голевых момента. Но Алиссон отвел обе угрозы — и от Бруну Фернандеша, и от Поля Погба, который находился в убойной позиции, но ударил прямо в бразильского вратаря «Ливерпуля». Голкипер МЮ Давид де Хеа тоже был безупречен, когда в прыжке отразил мяч после удара Тьяго Алькантара.

В итоге ничья — 0:0, которая по набранным очкам оставила в лидерах «Манчестер Юнайтед», ожидаемо пытавшийся играть от обороны и выполнивший свою задачу-минимум. Но это, конечно, не означает, что именно МЮ является основным фаворитом в гонке за чемпионство. Ведь по потерянным очкам на расстоянии не более четырех баллов от него находятся сразу шесть команд — «Лестер», «Ливерпуль», «Манчестер Сити», «Тоттенхем», «Эвертон» и «Астон Вилла». А это говорит о том, что нынешний розыгрыш АПЛ будет продолжаться в условиях повышенной конкуренции. Пусть даже отдельные матчи с участием команд из лидирующей группы получаются скучноватыми.

Евгений Федяков

Очередные туры европейских национальных чемпионатов

Чемпионат Англии

19-й тур. «Фулхем»–«Челси» 0:1 (Маунт, 78). «Лестер»–«Саутгемптон» 2:0 (Мэддисон, 37; Барнс, 90+5). «Шеффилд»–«Тоттенхем» 1:3 (Макголдрик, 59 – Орье, 5; Кейн, 40; Н'Домбеле, 62). «Ливерпуль»–«Манчестер Юнайтед» 0:0. **Положение команд.** 1. «Манчестер Юнайтед» – 37 очков (после 18 матчей). 2. «Лестер» – 35 (18). 3. «Ливерпуль» – 34 (18). 4. «Тоттенхем» – 33 (18). 5. «Манчестер Сити» – 32 (16). 6. «Эвертон» – 32 (17). 7. «Челси» – 29 (18).

Чемпионат Германии

16-й тур. «Унион»–«Байер» 1:0 (Тойхерт, 88). «Вольфсбург»–«Лейпциг» 2:2 (Вегорст, 22; Штеффен, 34 – Мукиэле, 4; Орбан, 54). «Боруссия» (Дортмунд)–«Майнц» 1:1 (Мёнье, 73 – Эцтунали, 57). «Бавария»–«Фрайбург» 2:1 (Левандовский, 7; Мюллер, 74 – Петерсен, 62). **Положение команд.** 1. «Бавария» – 36 очков. 2. «Лейпциг» – 32. 3. «Байер» – 29. 4. «Боруссия» (Д) – 29. 5. «Унион» – 28. 6. «Вольфсбург» – 26.

Чемпионат Италии

18-й тур. «Лацио»–«Рома» 3:0 (Иммобиле, 14; Луис Альберто, 23, 67). «Наполи»–«Фиорентина» 6:0 (Инсинье, 5, 72 (пен.); Демме, 36; Лосано, 38; Зелиньский, 45; Политано, 89). «Аталанта»–«Дженоа» 0:0. **Положение команд.** 1. «Милан» – 40 очков (после 17 матчей). 2. «Интер» – 37 (17). 3. «Наполи» – 34 (17). 4. «Рома» – 34. 5. «Ювентус» – 33 (16). 6. «Аталанта» – 32 (16). 7. «Лацио» – 31.

Чемпионат Франции

20-й тур. «Монпелье»–«Монако» 2:3 (Ваи, 64; Делор, 69 – Фолланд, 24; Бен-Йеддер, 35, 61 (пен.)). «Марсель»–«Ним» 1:2 (Бенедетто, 85 – Элиассон, 55, 58). «Анже»–ПСЖ 0:1 (Кюрзава, 70). «Брест»–«Реннн» 1:2 (Онора, 4 – Буриго, 7; Гренье, 77 (пен.)). «Лилль»–«Реймс» 2:1 (Бамба, 48; Дэвид, 90+1 – Зенели, 36). **Положение команд.** 1. ПСЖ – 42 очка. 2. «Лилль» – 42. 3. «Лион» – 40 (после 19 матчей). 4. «Монако» – 36. 5. «Ренн» – 36. 6. «Марсель» – 32 (18).

СПОРТИВНАЯ ПОЛИТИКА

Александра Лукашенко сажают на скамью штрафников

Международная федерация хоккея, видимо, лишит Белоруссию чемпионата мира

Сегодня Белоруссия может лишиться статуса одной из хозяек — наряду с Латвией — очередного хоккейного чемпионата мира. У Международной федерации хоккея (IIHF), кажется, не осталось другого выбора, как отнять у нее турнир из-за сильного политического и финансового давления на структуру, которую грозят покинуть важнейшие спонсоры. Готовность взять на себя проведение той части первенства, за которую отвечала Белоруссия, уже выразили как Латвия, так и Дания со Словакией.

Сегодня состоится заседание совета Международной федерации хоккея, посвященное наиболее болезненной для нее теме. Она связана с проведением главного турнира IIHF — чемпионата мира, который в 2020 году не состоялся из-за пандемии коронавируса. Очередной должны были совместно принять с 21 мая по 6 мая Рига и Минск.

Вопрос насчет белорусской столицы возник практически сразу после объявления в августе победителем выборов президента страны Александра Лукашенко, вылившегося в непрекращающиеся массовые протесты. Целый ряд организаций — спортивных и политических, включая Европарламент,— призвали IIHF отнять у Белоруссии чемпионат мира в связи систематическими нарушениями прав человека в стране, а также сложной обстановкой. Между тем Александр Лукашенко на протяжении нескольких месяцев наотрез отказывался допустить такой вариант развития событий. Господин Лукашенко подчеркивал, что для переноса первенства из Минска нет никаких оснований, обещая организовать «абсолютно безопасный» и даже «лучший в истории» чемпионат. Между тем, кажется, на данный момент у IIHF не осталось иного выбора, кроме как все-таки отобрать у Белоруссии состязание.

На прошлой неделе президент федерации Рене Фазель совершил поездку в Минск, после которой столкнулся с волной критики в свой адрес. Она была связана прежде всего с его наводящими на мысль о дружеских встречах фото в компании Александра Лукашенко и руководителя Федерации хоккея Белоруссии Дмитрия Баскова. Господа Лукашенко, возглавляющий помимо всего прочего Национальный олимпийский комитет Белоруссии, и Басков, которого IIHF называет «подозреваемым» в соучастии в убийстве оппозиционера Романа Бондаренко, попали под санкции Международного олимпийского комитета (МОК). Они, в частности, предусматривают запрет для обоих на въезд в Латвию во время чемпионата мира.

Возможно, в решающий аргумент в пользу целесообразности экстренного переноса превратились еще более свежие события. Сначала от поддержки IIHF в том случае, если Белоруссия отстоит чемпионат, объявил бренд Nivea. А в субботу о том же самом заявила в своем аккаунте в Twitter Skoda. В сообщении говорилось о том, что, «с гордостью обладая на протяжении 28 лет» статусом партнера IIHF, автомобильная компания тем не менее «уважает и продвигает права человека». Для IIHF потеря Skoda означала бы колоссальный как материальный, так и имиджевый урон.

Рене Фазель, прогнозируя в интервью ТАСС исход споров насчет чемпионата мира, фактически признал безвыходность положения федерации. По его словам, у IIHF есть «серьезные проблемы как со спонсорами, так и с политической стороны», а партнерские демарши он охарактеризовал как «еще один важный фактор», доказавший необходимость устроить экстренное заседание совета IIHF.

При этом нельзя сказать, что лишение Белоруссии права принимать часть чемпионата мира станет грозящим катастрофой ЧП с точки зрения его организации. Дело в том, что уже есть претенденты на то, чтобы забрать ее у Минска. Ранее о готовности провести первенство целиком проинформировали латвийские власти. А Рене Фазель, рассказывая ТАСС о вероятных последствиях совета IIHF, заметил, что у его структуры есть также «предложение от Дании», а кроме того, она находится «в стадии обсуждения проведения турнира с Братиславой», столицей Словакии.

Алексей Доспехов

После встреч с президентом Белоруссии Александром Лукашенко глава Международной федерации хоккея Рене Фазель столкнулся с волной критики в свой адрес ФОТО BELTA POOL PHOTO VIA AP

НХЛ

Нью-Йорк заиграл по-русски

Героями второго матча между «Рейнджерс» и «Айлендерс» оказались отечественные хоккеисты

Вся интрига матча регулярного чемпионата НХЛ между двумя нью-йоркскими клубами оказалась закручена вокруг российских хоккеистов. Его героями в составе взявшего верх со счетом 5:0 «Рейнджерс» оказались сделавшие по дублю форварды Павел Бучневич и Артемий Панарин, а также записавший в актив «сухую» игру голкипер Александр Георгиев. А из тем, касающихся «Айлендерс», основная была связана с неудачным дебютом его вратаря Ильи Сорокина, который не состоялся бы, не получи на разминке дурацкую травму его более опытный соотечественник Семен Варламов.

Этот сезон в НХЛ примечателен в том числе появлением в клубах лиги довольно большой группы российских дебютантов. Причем таких дебютантов, от которых очень многого ждут. Ее фронтменом, видимо, следует считать форварда «Миннесота Уайлд» Кирилла Капризова: вслед за тремя очками в первом своем энхаэловском матче против «Лос-Анджелес Кингс» он набрал еще одно — за голевую передачу в следующей встрече против того же соперника. В эту группу входит и голкипер «Нью-Йорк Айлендерс» Илья Сорокин, игравший вместе с Капризовым за ЦСКА. Так вот, с Сорокиным связано одно из самых заметных происшествий на старте открывшегося 13 января сезона.

Форварды «Нью-Йорк Рейнджерс» Павел Бучневич (на фото) и Артемий Панарин забросили по две шайбы и принесли своей команде победу над «Нью-Йорк Айлендерс» ФОТО REUTERS

Два нью-йоркских клуба тоже проводили второй подряд матч — формат укороченного пандемией коронавируса сезона сделал такие серии рядовым явлением. В первом «Айлендерс» довольно убедительно одолел соседа — 4:0. А в его наиболее заметного игрока превратился ветеран Семен Варламов, напарник и соотечественник Сорокина, ничего не пропустивший и взявший верх в дуэли с защищавшим ворота «Рейнджерс» (от российских голкиперов никуда сейчас в НХЛ не деться) Игорем Шестеркиным. Он тоже, кстати, формально обладает статусом новичка, несмотря на дюжину матчей в североамериканской лиге.

Тренер «Айлендерс» Барри Тротц собирался выставить находящегося в тонусе Варламова и на второй матч. Но планам не позволило осуществиться ЧП на раскатке. Форвард Кэл Клаттербак решил отчего-то «размять» Варламова чудовищным по мощи броском, еще и пришедшимся в такое место, чтобы гарантированно вырубить голкипера,— незащищенное пространство под маской в районе ключицы. Итог — травма, из-за которой голкипер не сумел выйти на лед.

Барри Тротц потом не скрывал негодования в связи с действиями Клаттербака, но вариантов у него не оставалось — пришлось доверять Илье Сорокину. А тот не впечатлил. Не то чтобы новичок потерпел сокрушительный провал, напропускав легких шайб. Но, во всяком случае, и каких-то подвигов он не совершил: некоторые из бросков, достигших цели, точно неберущимися не смотрелись. Хотя Тротц, делясь впечатлениями от матча, обращал внимание прежде всего на безалаберную игру партнеров Сорокина. Действительно, практически все голы в его ворота были следствием грубых ошибок, потерь, выливавшихся в контратаки «Рейнджерс».

А основными бенефициарами этой безалаберности были два российских нападающих хозяев: Павел Бучневич и Артемий Панарин записали в актив по дублю. Этот факт каким-то грандиозным событием считать нельзя. Бучневич застолбил за собой позицию такого наконечника копья ударного звена, а Панарин — это вообще лидер «Рейнджерс», который в прошлом сезоне был исключительно результативен (95 очков в 69 встречах) и даже очутился в тройке номинантов на приз лучшему хоккеисту лиги.

Как нельзя считать неожиданностью и очень надежную игру Александра Георгиева. Это еще один подающий большие надежды вратарь из России, который в свои 24 года уже обладает недурным бэкграундом и в сезоне минувшем, по существу, отодвинул на роль скорее второго, чем первого номера «Рейнджерс»,— шведскую знаменитость Хенрика Лундквиста (тот уже успел завершить карьеру). Многие североамериканские эксперты, правда, полагали, что Георгиеву, в свою очередь, суждено подвинуться под натиском Шестеркина, но старт регулярного первенства тезис не подкрепил.

Алексей Доспехов

Последние матчи чемпионата НХЛ

«Аризона»–«Сан-Хосе» 5:3. «Нью-Йорк Рейнджерс»–«Нью-Йорк Айлендерс» 5:0 (**Бучневич**, 2+1; **Панарин,** 2+0; **Георгиев** отразил 23 броска из 23 – **Сорокин** отразил 27 бросков из 32). «Детройт»–«Каролина» 4:2 (**Свечников** («Каролина»), 1+1). «Оттава»–«Торонто» 2:3 (**Зайцев** («Оттава»), 0+1). «Эдмонтон»–«Монреаль» 1:5. «Нэшвилл»–«Колумбус» 5:2. «Лос-Анджелес»–«Миннесота» 3:4 (овертайм; **Капризов** («Миннесота»), 0+1). «Вегас»–«Анахайм» 2:1. «Калгари»–«Ванкувер» 3:0.