новости | **Для отсутствующих на территории РФ граждан предложили создать единый электронный избирательный округ** —3

мировая политика | **Конституционная комиссия Белоруссии приступила к работе над новым вариантом суперпрезидентской конституции** —6

Коммерсантъ

21113
4 601865 000240

Газета издательского дома «Коммерсантъ» Издается с 1909 года. С 1917 по 1990 год не выходила по независящим от редакции обстоятельствам. С 1990 года выходит в еженедельном режиме. С 1992 года — в ежедневном.

Четверг 1 апреля 2021 №56 (7018 с момента возобновления издания)

kommersant.ru | **КоммерсантъFM 93,6**

новости | Алексей Хотин считает вмененную ему растрату 23 млрд руб. в банке «Югра» простым исполнением служебных обязанностей —4

новости | Российские эксперты отчитались о массовых нарушениях прав человека в Европе из-за COVID-19 —3

Россиянам жмут педали

Продавцам велосипедов не хватает товара

Потепление заставило россиян вспомнить о начале велосезона, и выяснилось, что с ним могут возникнуть проблемы. Из-за ажиотажного спроса и простоя некоторых заводов в 2020 году в сочетании с сохраняющимися задержками поставок комплектующих у продавцов импортных велосипедов не хватает до 70% ассортимента по ряду марок, а сроки поставок сдвинулись на квартал. Российские производители также в разы сокращают ассортимент. Сложности грозят ростом цен на велосипеды на 10–35%, а в дешевом сегменте покупатели могут столкнуться с ухудшением качества.

О проблемах с поставками велосипедов „Ъ“ сообщили участники рынка и эксперты. Как рассказывает гендиректор магазина CityCycle (бренды Giant, Merida, Orbea, Specialized и пр.) Владимир Лосинский, продавцы наблюдают ощутимый дефицит, который по некоторым маркам доходит до 70% от каталога. По его словам, многие модели, которые поступили до апреля или должны прийти до середины лета, уже выкуплены, производители ввели квоты для стран и рынков, а сроки поставки сдвинулись примерно на квартал. «Многие велосипеды массового сегмента, которые должны были поступить в продажу в марте, ожидаются только в июне-июле или даже позже»,— уточняет топ-менеджер.

Автор и куратор проекта Let's bike it! Владимир Кумов поясняет, что предпосылки дефицита возникли еще в 2020 году, когда из-за пандемии продажи велосипедов резко выросли по всему миру, включая Россию: как средства развлечения в условиях ограничений и альтернативы общественному транспорту.

Представитель производителя велосипедов Forward Михаил Невелев добавляет, что в России дополнительный спрос сформировали курьеры служб доставки. В Delivery Club говорят, что курьеры сами решают, как доставлять еду — пешком или на велосипеде, и компания не занимается централизованными закупками, но договаривается о скидках с магазинами, сервисами и службами проката. Интерес большинства курьеров сконцентрирован на доступных городских велосипедах, и об их нехватке в Delivery Club не слышали.

Помимо ажиотажа в прошлом сезоне, из-за пандемии приостанавливали работу несколько велосипедных заводов в США и ЕС, что сказалось на поставках в этом году. По словам Владимира Лосинского, быстро увеличить мощности производства предприятия не могут, а ситуация осложняется нехваткой деталей, которые поставляются с задержкой в три-четыре раза против обычных сроков. Кроме того, выросли цены на комплектующие. По словам Михаила Невелева, в прошлом сезоне единица оборудования из Китая могла стоить $5, а в этом году ее стоимость подскочила до $35, прежде всего из-за удорожания логистики.

По мнению бизнеса, нестабильной ситуация с поставками велосипедов сохранится на несколько лет, а полное восстановление рынка займет два-три года ФОТО ВАЛЕРИЯ МЕЛЬНИКОВА

Владелец SlopeStyle (российский дистрибутор марки Merida) Константин Кузьмин подтверждает, что задержки в производстве комплектующих лавинообразно увеличивают сроки выпуска готовых велосипедов. У Merida есть изменения в графиках поставок и ассортименте, но компания выпускает продукцию и под другими брендами, выступая приоритетным заказчиком комплектующих, что в целом помогает удерживать объемы, отмечает господин Кузьмин.

Источник „Ъ“ в отрасли уверяет, что сокращение ассортимента наблюдается почти у всех брендов. Например, российский Stels в прошлом сезоне предлагал для дистрибуции более 500 наименований, а в этом — менее 100, рассказывает он. В группе «Веломоторс» (владеет Stels) на вопросы „Ъ“ не ответили. В «Спортмастере» (также занимается производством велосипедов в России) уверяют, что проблем с товарами и комплектующими нет. Собеседник „Ъ“ на рынке говорит, что предприятие, которое выпускает велосипеды для сети, приостанавливало работу.

Ситуация грозит существенным ростом цен на велосипеды. Владимир Лосинский говорит о среднем увеличении стоимости на 10–12% в валюте, а в случае России играет роль фрахт и курс. Михаил Невелев уточняет, что многие модели уже подорожали на 35%. По его словам, доступные велосипеды на российском рынке останутся, но местным производителям придется максимально сокращать расходы, экономя на деталях. То есть за условные 10 тыс. руб. покупатель сможет получить велосипед худшего качества, чем раньше, считает господин Невелев.

Гендиректор «Infoline-Аналитики» Михаил Бурмистров полагает, что рост цен на велосипеды будет объективным — повышать их придется не только из-за увеличения себестоимости и дефицита, но и «чтобы отсечь перекупщиков». На фоне тотального дефицита наличие в магазинах модельного ряда, по мнению эксперта, станет серьезным конкурентным преимуществом для ритейлеров: «Это приведет к борьбе за поставщиков, в том числе российских, конкурировать торговые сети могут, предлагая более высокую цену или выгодные условия закупки».

Участники рынка не ждут скорого решения проблем с поставками велосипедов. Константин Кузьмин считает, что ситуация продолжит оставаться нестабильной еще в течение нескольких лет, а полное восстановление займет два-три года. Производителям будет крайне сложно вернуться в привычный для них ритм, указывает он. По словам Михаила Невелева, прошлый год стал для российской индустрии лучшим по продажам за десять лет, но в новый высокий сезон участники рынка входят с довольно маленькими остатками. Господин Лосинский добавляет, что в этом году спрос на велосипеды относительно прошлого еще немного вырос, и считает, что тренд продолжится.

Анатолий Костырев, Александра Мерцалова

Губернаторам обещана реструктуризация

Выданные в пандемию кредиты центра можно будет вернуть позже

Правительство готово рассмотреть возможность реструктуризации бюджетных кредитов, выданных в 2020 году регионам на борьбу с последствиями пандемии на общую сумму в 223 млрд руб. Тем, кто вкладывает средства в инфраструктурные проекты, Минфин даже обещает частичное списание этих займов. Для помощи территориям правительство готовит и новый продукт — долгосрочные инфраструктурные кредиты под 3% годовых. Кроме того, для обновления изношенной коммунальной инфраструктуры возможно выделение накоплений Фонда национального благосостояния. Во всяком случае, вчера такая идея звучала на совещании президента с правительством.

Владимир Путин вчера поручил правительству в течение двух недель проработать параметры дополнительной финансовой поддержки регионов в 2021 году, чтобы учесть эти расчеты в готовящемся послании Федеральному собранию. «Тенденции к восстановлению российской экономики еще только закрепляются — не во всех субъектах мы видим уверенный рост деловой активности, поэтому и доходная база регионов пока во многом нестабильная»,— отметил президент на совещании с членами правительства.

В «ковидном» 2020 году регионам было выделено 280 млрд руб. прямых дотаций и предоставлены бюджетные кредиты на 223 млрд руб. При этом в итоге, напомнил глава Минфина Антон Силуанов, ситуация с финансами у регионов оказалась лучше, чем ожидалось в начале пандемии: снижение доходов их бюджетов составило 260 млрд руб. вместо прогнозируемых 800 млрд руб. В 2021 году, добавил министр, идет рост налоговых и неналоговых доходов регионов.

В Центре макроэкономического анализа и краткосрочного прогнозирования (ЦМАКП) согласны с тезисом о краткосрочной стабильности региональных финансов, но отмечают, что по поводу среднесрочной и долгосрочной перспектив «возникает ряд вопросов». Избежать масштабного кризиса в 2020 году, говорят эксперты, региональные бюджеты смогли за счет увеличенной поддержки из федерального бюджета и долгового финансирования, но в ближайшие годы «возможности использования таких источников, вероятно, будут сокращаться». Прежде всего сократится объем трансфертов центра: если в 2020 году их объем составил 3,8 трлн руб., то в этом — 3,1 трлн руб., а в 2022–2023 годах он снизится до 2,8–2,9 трлн руб.

экономическая политика — с2

Синьоры в Италии склонны к измене

Двух российских дипломатов выдворяют из Рима после шпионского скандала с морским офицером

Отношения между РФ и Италией — одной из наиболее дружелюбно настроенных по отношению к Москве стран ЕС — оказались омрачены шпионским скандалом. Итальянский МИД в среду объявил о высылке двух российских дипломатов, пойдя на такой шаг после задержания подозреваемых в шпионаже в пользу Москвы — офицера военно-морских сил Италии и сотрудника аппарата военного атташе посольства России в Риме. Глава МИД Италии Луиджи Ди Майо назвал происшедшее «угрозой безопасности не только самой республики, но и всего НАТО». А в британском внешнеполитическом ведомстве не упустили случая напомнить о том, что деятельность РФ следует расценивать как «вредоносную» и «дестабилизирующую».

«Мы выразили решительный протест итальянского правительства послу России в Италии (Сергею Разову.— **„Ъ“**) и сообщили ему о немедленной высылке двух российских официальных лиц, причастных к этому крайне серьезному делу»,— написал в среду в Twitter министр иностранных дел Италии Луиджи Ди Майо. Информацию вскоре подтвердили и в посольстве РФ. «В ходе встречи итальянская сторона информировала об объявлении персонами нон грата двух сотрудников аппарата военного атташе при посольстве России в Риме. Посол выразил сожаление в связи с этим решением и надежду на то, что происшедшее не отразится на российско-итальянских отношениях»,— говорится в заявлении российского диппредставительства.

В МИД РФ также выразили сожаление в связи с действиями Рима, сообщив, что выясняют обстоятельства происшедшего, а о «возможных шагах» со своей стороны объявят позднее. Правда, ожидать какой-либо уникальной реакции вряд ли стоит: Москва, как правило, отвечает зеркально, то есть тоже высылкой того же числа дипломатов.

Действия властей Италии стали ответом на инцидент, который Луиджи Ди Майо охарактеризовал в среду как «враждебный акт чрезвычайной серьезности». Накануне спецподразделение карабинеров (ROS) в ходе тайной операции задержало на автомобильной парковке в Риме офицера военно-морских сил Италии и сотрудника российского посольства. Как сообщает газета Il Messaggero, итальянец передал россиянину пакет секретных документов и получил от того €5 тыс.

В дипмиссии России в Риме подтвердили „Ъ“: задержанный россиянин — сотрудник аппарата военного атташе посольства. Но его должность и имя назвать отказались.

мировая политика — с6

деловые новости

07 **Арктическим ТЭС начислят северные**
Электростанциям в экстремальной климатической зоне помогут рублем

07 **Государство строит многопортальную систему**
Общение с гражданами перетекает в интернет

08 **Минфин сыграл на ставке**
Доходности ОФЗ с постоянным купоном доросли до госбанков

09 **Вертикаль леса**
Лесоустройство идет на федеральный уровень

10 **Отступать некуда, позади цена**
Элитная московская недвижимость безвозвратно подорожала

10 **Логистика оправляется от кризиса**
Рынок может вырасти до 1,3 трлн рублей к 2025 году

Активный горожанин

Пользователи «Активного гражданина» смогут следить онлайн за работой дворников

Мэрия хочет оснастить сервис «Активный гражданин» системой «Чистый город». Для этого объявлен тендер стоимостью 251,9 млн руб. Пользователям предложат в игровом формате просматривать скриншоты с камер видеонаблюдения и фиксировать на них нарушения в содержании объектов городского хозяйства. По задумке, так жители будут помогать городским службам, получая вознаграждение в виде баллов. Эксперты опасаются, что инициатива приведет к резкому росту числа жалоб от граждан и повышению нагрузки на сотрудников муниципальных служб.

„Ъ“ обнаружил, что столичная мэрия 29 марта объявила тендер стоимостью 251,9 млн руб. на доработку приложения «Активный гражданин». По итогам пользователи получат возможность «оценивать фотографии», получаемые из Единого центра хранения и обработки данных (ЕЦХД), следует из тендерной документации.

Речь идет о проекте «Чистый город», который будет запущен на платформе, пояснили „Ъ“ в департаменте информационных технологий Москвы (ДИТ). «Пользователи смогут в интерактивном игровом формате фиксировать на скриншотах, полученных с камер городского видеонаблюдения, присутствие или отсутствие нарушений, связанных с некачественным содержанием объектов городского хозяйства»,— рассказали там. Ответы будут направляться в ЕЦХД для анализа, а далее — в Центр автоматизированной фиксации административных правонарушений, где проверят наличие нарушения.

Таким образом жители «в игровом формате» помогут городским службам просматривать большой объем скриншотов и выявлять нарушения в содержании города, рассчитывают в ДИТ. За это пользователи приложения будут получать баллы. Существующая система баллов в «Активном гражданине» позволяет получать скидки у партнеров (например, ритейлеров) или пополнять карту «Тройка». В департаменте заверили, что доступ к видеоматериалам с камер городской системы видеонаблюдения предоставляться не будет, а пользователи приложения получат только те скриншоты, на которых не будет лиц людей.

В инфраструктуре города камеры размещаются в том числе для контроля состояния сооружений и безопасности, и инициатива ДИТ — логичное развитие направления «Умный город», считает руководитель направления «Цифровые процессы» ИТ-компании «Крок» Виктор Смирнов. «Привлечение к анализу информации пользователей сервиса может сказаться на результате работ по благоустройству города и снизить затраты на контрольные мероприятия»,— допускает он.

деловые новости — с9

Подписной индекс 50060 П1125

экономическая политика

сегодняшнее число

5,7

процента составила **инфляция** по состоянию на 29 марта 2021 года, следует из недельных оценок Росстата. В годовом измерении на фоне высокой базы 2020 года инфляция за неделю незначительно снизилась, а с 23 по 29 марта составила 0,2%, как и неделей ранее, что может свидетельствовать о ее постепенной стабилизации. За неделю значительно подорожали яйца — на 1,3%, мука — на 0,6%, мясо кур и сахар — на 0,5%, подсолнечное масло — на 0,4%, а подешевела плодоовощная продукция — на 0,2%. Из медикаментов подорожали поливитамины (на 0,4%) и валокордин (на 0,3%). Бензин и дизель выросли в цене на 0,3% и 0,2% соответственно. Среднесуточная инфляция за 29 дней марта составила 0,024% против 0,025% годом ранее.

Недельная инфляция в годовом измерении (%)

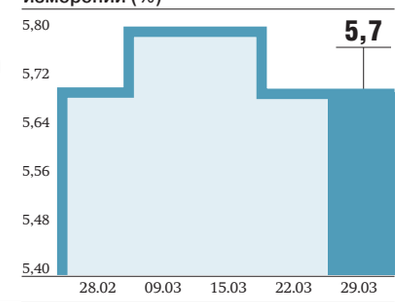

Направление в цифровой санаторий

ВШЭ и РАНХиГС составили реестр задач постковидного госуправления

РАНХиГС и ВШЭ опубликовали в годовщину начала локдаунов доклады об уроках пандемии COVID-19 для госуправления. Главные правительственные эксперты отмечают прогресс российской «догоняющей» антикризисной цифровой трансформации, однако указывают на то, что в этой области остаются две крупных проблемы: необходимость создания единого цифрового офиса правительства и системы управления потоками и доступом к данным государства, бизнеса и населения. Без этого исполнительная власть вынуждена будет, несмотря на успехи, ограничиваться половинчатыми решениями вместо полностью цифровых. Запуск цифрового офиса, административная реформа Белого дома и отчасти перезапуск системы управления нацпроектами демонстрируют, что правительство Михаила Мишустина руководствуется очень похожим видением проблем госуправления после пандемии.

Высшая школа экономики и Центр подготовки руководителей цифровой трансформации РАНХиГС к годовщине введения коронавирусных ограничений опубликовали доклады о социально-экономических последствиях пандемии и их влиянии на госуправление. Позитивным эффектом COVID-19 авторы работ называют ускоренную цифровизацию госсектора — речь идет о преобразовании внутренних процессов госаппарата для внутри- и межведомственного взаимодействия, а также оперативной настройке цифрового взаимодействия с населением и бизнесом.

Эксперты РАНХиГС в работе «Цифровой поворот. Экономические последствия пандемии и новые стратегии развития» выделяют два процесса цифровизации. Первый связан с ускорением уже назревших процессов, недостаточно эффективных в «аналоговом» формате: авторы напоминают, что работа по цифровизации началась еще в 2017 году, однако пандемия потребовала инвентаризации целей и принятия конкретных решений (онлайн-подачи заявок на субсидии, электронный документооборот внутри ведомств и пр.). Второй процесс связан с изменениями в восприятии цифровизации чиновниками после понимания выгод от перевода процессов в цифровой формат. Так, чиновники готовы к сотрудничеству с бизнесом для создания единого дата-центра для агрегирования первичных данных. При этом эксперты РАНХиГС констатируют, что в российском госаппарате цифровая трансформация пока имеет «догоняющий» характер. «При стремительно меняющейся повестке она часто позволяет справляться с текущими проблемами, но редко рассматривается как инструмент решения стратегических задач»,— отмечают авторы.

ДМИТРИЙ ДУХАНИН

ВШЭ и РАНХиГС под руководством Ярослава Кузьминова (слева) и Владимира Мау (справа) подвели итоги коронавирусного года, подтвердив взгляды Белого дома на необходимые реформы

С ними согласны коллеги из ВШЭ. Авторы доклада «„Черный лебедь“ в белой маске» указывают, что пандемия обострила системные проблемы госуправления. В частности, государство не всегда знает, кем оно управляет, указывают авторы. Причина — иерархическая модель сбора данных с их агрегированием в ведомственных информсистемах. В результате у властей практически нет доступа к первичным данным при принятии комплексных решений, а отдельные госорганы сами по себе не приспособлены к решению межведомственных задач.

Изменения, происходившие в социальной сфере в 2020 году, которые отмечают авторы доклада ВШЭ, частично иллюстрируют современные российские проблемы госуправления. Так, решения о том, какая группа населения будет получать социальную поддержку в связи с эпидемией, были приняты не только с учетом фактической нуждаемости потенциальных получателей, но и также с учетом возможности администрировать направляемые им выплаты. В том числе и поэтому существенная часть пособий была направлена в семьи с детьми, хотя далеко не все из них пострадали из-за экономического кризиса, вызванного противоэпидемическими ограничениями. Вторая группа населения, до которой относительно легко довести помощь — это пенсионеры, однако в РФ, как и во многих странах мира, они пострадали от пандемии меньше остальных. Неравномерное распределение помощи среди нуждающихся, в частности, привело к тому, что уровень бедности среди семей с детьми от 3 до 7 лет после учета выплат снизился с 32 до 24% и почти приблизился к докризисному, а в семьях без детей, где бедность до пандемии была не так высока (3,8%), в период кризиса она выросла более чем в два раза.

Цифровизация социальной сферы РФ уже началась, и даже если она несущественно повлияла на возможности государства предоставлять социальную помощь в этот кризис, в перспективе она позволит управлять этой сферой более эффективно. Этому будут способствовать цифровые проекты Минтруда и ФНС, которые, с одной стороны, позволят правительству собрать максимум информации о населении, с другой — принимать решения с учетом этих данных в рамках единого административного центра (подробнее см. „Ъ“ от 30 марта).

Решение проблемы эксперты видят в построении двухуровневой системы управления данными: внутренней и внешней. Внутренняя должна создать систему управления потоками данных внутри госаппарата: изменение модели сбора данных и работы с ними, внешняя же — очертить доступ государства, бизнеса и населения к данным участников системы. Впрочем, на фоне пандемии государство уже приступило к формированию нового подхода в госуправлении. Так, в январе Белый дом приступил к оптимизации госаппарата из-за необходимости структурных изменений для решения новых задач (см. „Ъ“ от 12 января). С апреля в правительстве полноценно заработает Координационный центр для консолидации всех органов исполнительной власти, в том числе в регионах, при работе над срочными задачами (см. „Ъ“ от 24 февраля). Система стратегического управления также скорректирована и приближена к более гибкой корпоративной модели: речь идет о разделении проектной и процессной части деятельности Белого дома для достижения наццелей с возможностью гибкой настройки проектов (см. „Ъ“ от 20 июля 2020 года).

Диана Галиева, Анастасия Мануйлова, Олег Сапожков

Губернаторам обещана реструктуризация

с1

Сами регионы на вчерашнем совещании свои перспективы оценивали осторожно. Губернатор Челябинской области Алексей Текслер напомнил о необходимости возвращать в этом году полученные бюджетные кредиты. Впрочем, вопрос об их реструктуризации до 2029 года Минфин уже готов рассмотреть. В том числе с возможностью частичного списания в случае, если деньги будут вложены в новые инфраструктурные проекты (на сумму налогов, которые должны поступить в федеральный бюджет от реализации таких инициатив). Но, как следовало из выступления Алексея Текслера, это снимет лишь часть проблем, возникших из-за роста долговой нагрузки на местах. Он напомнил, что прежняя реструктуризация, проведенная в конце 2017 года (ее параметры уточнялись в 2020-м), касалась только бюджетных займов — регионы с большим коммерческим долгом «до сих пор остаются в долговой ловушке». В связи с этим губернатор предложил реструктуризировать за счет кредитов федерального бюджета и задолженность перед банками — с возможным ограничением дальнейших заимствований, «чтобы, решая проблему, не создавать ее вновь».

В ответ Антон Силуанов напомнил, что Минфин уже замещал коммерческие кредиты бюджетными — тогда с регионами заключались соглашения об ограничении уровня долга, которые часть субъектов РФ не выполнили. «Руководство регионов должно отвечать за свои обязательства, в том числе по объемам наращивания долговой нагрузки. В таком контексте мы готовы рассматривать предложения о следующем этапе снижения коммерческой задолженности»,— подчеркнул министр. Этот процесс, видимо, может быть ускорен: Владимир Путин вчера поручил финализировать параметры новой реструктуризации и провести ее «не откладывая в долгий ящик».

Также президент вчера говорил о необходимости дать регионам дополнительные возможности для развития инфраструктуры. Правительство нужные для этого инструменты уже ищет: как сообщил вице-премьер Марат Хуснуллин, разрабатывается механизм инфраструктурных бюджетных кредитов. Предполагается, что такие возвратные займы будут выдаваться под 3% на срок до 15 лет и даже более — потратить деньги можно будет только на строительство инженерной, транспортной, социальной и городской инфраструктуры.

Еще правительство предлагает расширить участие государства в обновлении коммунальной инфраструктуры — сейчас в пилотном режиме действует программа модернизации сетей с износом выше 60%, однако на нее уже не хватает средств. Как ранее сообщали в Минстрое, на программу были потрачены средства из остатков Фонда ЖКХ — и теперь необходимо найти другие источники финансирования. Марат Хуснуллин предложил инвестировать в такие проекты средства Фонда национального благосостояния, заверив, что их возвратность будет обеспечена за счет снижения аварийности и затрат на содержание сетей, а также общего повышения энергоэффективности.

Евгения Крючкова

Торговле подняли процент

ВТО улучшила ожидания по восстановительному росту

Мировая торговля восстанавливается быстрее, чем ожидалось ранее,— после спада в 2020 году на 5,3% в этом году рост ее физических объемов может составить 8%, говорится в обновленном прогнозе Всемирной торговой организации (ВТО). Главным риском для наращивания объемов торговли организация называет недостаточные темпы проводимой странами вакцинации, а также потенциальные проблемы с ростом долга и дефицита бюджетов у развивающихся государств.

Объем мировой торговли в этом году увеличится на 8% после спада на 5,3% в 2020-м — такой новый прогноз дает Всемирная торговая организация. Ее эксперты предполагают, то в 2022 году после восстановительного всплеска рост объемов глобальной торговли замедлится до 4%.

В прошлом октябрьском прогнозе ВТО ожидался спад физических объемов в 2020 году на 9,2% и рост на 7,2% в 2021-м. Сейчас в организации указывают, что суммарный экспорт товаров в денежном выражении в прошлом году сократился на 8% (в том числе из-за снижения цен на нефть объем торговли энергоносителями упал на 35%). Экспорт услуг сжался еще сильнее — на 20% (в том числе в туризме — на 63%). Пик спада общего экспорта пришелся на второй квартал, когда он сократился на 21% год к году (в первом квартале — на 5%). В третьем квартале наблюдался спад на 6%, но уже в четвертом был зафиксирован рост на 2%.

Новый прогноз предусматривает, что мировой ВВП вырастет на 5,1% в 2021-м и на 3,8% в 2022 году после спада на 3,8% в 2020-м. При этом в краткосрочной перспективе основными рисками для торговли остаются скромный рост по услугам, низкие темпы вакцинирования (введенные странами ограничения на экспорт медицинских товаров затрудняют более массовое производство), а также возможные новые раунды введения ограничений. В среднесрочной же перспективе наращиванию торговли могут помешать рост долговой нагрузки и бюджетных дефицитов — особенно у развивающихся стран с большим размером долга, указывают эксперты ВТО.

Единственным регионом, где в прошлом году отмечался рост физических объемов экспорта, была Азия — плюс 0,3%. В этом году там ожидается самый быстрый рост — на 8,4%. Импорт азиатских стран в 2020-м сократился на 1,3% и может вырасти на 5,7% в этом году. Отметим, что опубликованные вчера опережающие индикаторы деловой активности PMI в промышленности и секторе услуг Китая указывают на ускорение роста экономики — оба показателя в марте увеличились. В Северной Америке экспорт сократился в 2020 году на 8%, в этом же (на фоне масштабной поддержки экономики за счет бюджетных вливаний) он может увеличиться на 7,7%. Импорт там сжался на 6,1% в 2020-м, но теперь может вырасти на 11,4%. Поставки из Европы снизились в прошлом году на 8% и в 2021-м могут вырасти на 8,3%, объемы ввоза могут вырасти на 8,4% после спада на 7,6%. Экспорт стран СНГ вырастет в этом году на 4,4% после сокращения на 3,9%, а импорт — увеличится на 5,7% после спада на 4,7% в 2020-м.

Отметим, что на новый прогноз ВТО не повлияла блокировка Суэцкого канала, так как она оказалась краткосрочной. Ранее эксперты оценивали неделю простоя судов в связи с блокировкой в $6–10 млрд из учета, что на канал приходится 13% мировой торговли (по оценке Lloyd's List, каждый день в западном направлении через канал поставляется товаров на $5,1 млрд, в восточном — на $4,5 млрд).

Татьяна Едовина

МОНИТОРИНГ

КОНЪЮНКТУРА

Инвестиционные ожидания не бьются с реальностью

Центр конъюнктурных исследований ВШЭ опубликовал результаты исследования инвестактивности промпредприятий в 2020-м и планы на 2021 год, по данным опросов директоров 23 тыс. компаний Росстатом и пилотного обследования более тысячи инвестактивных организаций из 30 субъектов РФ, проведенного осенью 2020 года. В прошлом году измеряемый аналитиками индекс инвестактивности снизился, а инвестбарьеров — вырос, индекс же инвестиционного потенциала заметно вырос, демонстрируя склонность компаний увеличивать капвложения в 2021 году (более трети респондентов ждали их роста, и лишь 10% — снижения). Инвестцели на 2021 год связаны с обновлением основных фондов и повышением эффективности производства. Приоритеты — машины и оборудование (76% респондентов) и ИКТ (61%). Среди основных причин — физический износ. Средний возраст машин и оборудования в промышленности в 2020 году по-прежнему составлял более десяти лет.

ОЦЕНКА ЗАВИСИМОСТИ ПРЕДПРИЯТИЙ РФ ОТ ИНВЕСТИЦИОННОГО ИМПОРТА (% ОТ ОБСЛЕДОВАННЫХ КОМПАНИЙ)

ИСТОЧНИК: ВШЭ.

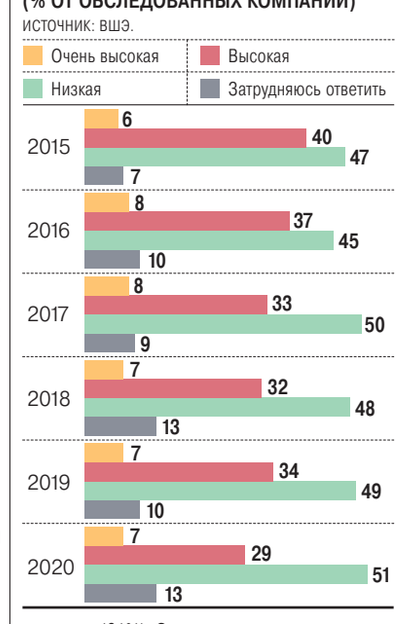

Отдельно интересны заметные расхождения в намерениях компаний и фактическом вводе импортного оборудования. Так, в 2020 году (как и в кризисном 2016-м) намерения (37% компаний) и факт (38%) практически совпали в отношении нового оборудования, но в части бывшего в употреблении факт устойчиво превышает намерения, несмотря на кризисы. Традиционно меньшее число компаний говорит о намерении купить иностранное оборудование, чем это происходит по факту: например, в 2019 году намеревались это сделать 34%, а сделали 42%, особенно это расхождение сильно в обработке. В планах на 2021 год и у обработки, и у добычи — снова купить меньше нового инвестимпорта, за пять лет все меньшая доля респондентов (треть в 2020 году) заявляет о зависимости от него, но доля затруднившихся дать свою оценку колеблется (см. график).

В январе 2021 года на фоне стагнации предложения отечественных инвесттоваров, отмечают в ЦМАКП, инвестактивность стабилизировалась, а импорт машин и оборудования, по данным ФТС, в январе—феврале рос двухзначными темпами. «Инвестоптимизм до сих пор не пришел на смену инвестпессимизму. Баланс инвестпланов уже 12 месяцев остается отрицательным, но в первом квартале 2021 года приблизился к нулю»,— заключают в мартовском конъюнктурном исследовании промышленности Института Гайдара.

Алексей Шаповалов

Коммерсантъ ежедневная газета | 16+ | **ОГОНЁК** еженедельный журнал | **Коммерсантъ Weekend** еженедельный журнал | **Коммерсантъ Автопилот** ежемесячный журнал

О случаях отказов в приеме подписки, отсутствии в продаже изданий ИД «Коммерсантъ», нарушениях сроков доставки, а также о других недостатках в нашей работе сообщайте по бесплатному телефону **(800) 200 2556**

Учредитель, редакция и издатель АО «Коммерсантъ». Адрес: 123112, Москва, Пресненская наб., д. 10, блок С. Зарегистрировано в Роскомнадзоре, регистрационный номер и дата принятия решения о регистрации: ПИ № ФС 77-76924 от 9 октября 2019 года. Телефоны для справок: (495) 797 6970, (495) 926 3301. E-mail: kommersant@kommersant.ru. Цена свободная. © АО «Коммерсантъ». Представителем авторов публикаций в газете «Коммерсантъ» является издатель. Перепечатка только с согласия авторов (издателя). Время подписания в печать: по графику — 23-00, фактическое — 23-00. Газета отпечатана в АО «Прайм Принт Москва». Адрес: Лихачевский пр-д, д. 5В, г. Долгопрудный, Московская обл., 141700. Заказ №818 | **WWW. KOMMERSANT. RU.** Размещение рекламы на сайтах. Тел.: (495) 797 6996, (495) 926 5262. | **ДИРЕКЦИЯ ПО РАСПРОСТРАНЕНИЮ И ЛОГИСТИКЕ:** Альфред Хакимов — директор службы. Отдел розничного распространения: тел. (495) 721 1201. Отдел подписки на печатные и электронные версии: тел. 8 (800) 200 2556 (звонок по РФ бесплатный), e-mail podpiska@kommersant.ru. Подписные индексы П1125, П1126 (субботний выпуск) | **ДИРЕКЦИЯ ПО РЕГИОНАЛЬНЫМ ПРОЕКТАМ:** тел. (495) 797 69 86.

ГЕНЕРАЛЬНЫЙ ДИРЕКТОР АО «КОММЕРСАНТЪ» — Владимир Желонкин | **РЕДКОЛЛЕГИЯ** Владимир Желонкин — главный редактор газеты «Коммерсантъ», Елена Нусинова — главный редактор журнала «КоммерсантъWEEKEND», Кирилл Урбан — заместитель шеф-редактора АО «Коммерсантъ», директор по информационно-цифровым платформам АО «Коммерсантъ», Дмитрий Бутрин, Александр Стукалин, Иван Сухов, Рената Ямбаева — заместители шеф-редактора АО «Коммерсантъ», Евгений Козичев — руководитель информационного центра, Татьяна Крючкова — ответственный секретарь **СПЕЦИАЛЬНЫЕ КОРРЕСПОНДЕНТЫ АО «КОММЕРСАНТЪ»** Дмитрий Азаров, Ольга Алленова, Сергей Дюпин, Андрей Колесников, Григорий Ревзин, Владимир Соловьев, Алексей Тарханов | **ГРУППА ВЫПУСКАЮЩИХ РЕДАКТОРОВ** Алексей Киселев, Иван Кузнецов, Вячеслав Попов, Михаил Пророков; Ольга Боровягина (санкт-петербургский выпуск) | **ЗАВЕДУЮЩИЕ ОТДЕЛАМИ** Халиль Аминов (потребительский рынок), Юрий Барсуков (бизнес), Юлия Тишина (медиа и телекоммуникации), Максим Варывдин (преступность), Леонид Ганкин (внешняя политика), Дмитрий Ждакаев (общество), Дмитрий Камышев (политика), Грант Косян (спорт), Дмитрий Ладыгин (финансы), Олег Сапожков (экономическая политика), Сергей Ходнев (культура) | **РУКОВОДИТЕЛИ ГРУПП** Иван Богачев (спецопросы «Прямая речь»), Ксения Дементьева (финансовый анализ), Евгений Жирнов (историко-архивная), Николай Зубов (иностранная информация), Иван Макаров (оперативная информация), Татьяна Трофимова (региональная корсеть), Петр Холобаев (нормативно-словарная) | **СЛУЖБА КОНТРОЛЬНЫХ РЕДАКТОРОВ** — Алексей Кондратьев | **КОРРЕКТОРЫ** — Елена Вилкова | **ВЫПУСК** — Наталья Ковтун | | Анатолий Гусев — автор макета, Сергей Цомык — главный художник газеты «Коммерсантъ», Галина Дицман — художник газеты «Коммерсантъ», Виктор Ильин — начальник отдела верстки | **ФОТОСЛУЖБА** Сергей Вишневский — руководитель | **ЗАМЕСТИТЕЛЬ ГЕНЕРАЛЬНОГО ДИРЕКТОРА ПО СТРАТЕГИИ** Виктор Лошак **ДИРЕКТОР РЕКЛАМНОЙ СЛУЖБЫ** Надежда Ермоленко, тел. (495) 797 6996, (495) 926 5262 | **РУКОВОДИТЕЛЬ ОТДЕЛА ПО МАРКЕТИНГУ И PR** Екатерина Богомолова, тел. (495) 797 6996 д.2648 | **ИЗДАТЕЛЬСКИЙ СИНДИКАТ** Владимир Лавицкий — директор, тел. (495) 926 3301 д.2594

ЗАКАЗЫ НА РАЗМЕЩЕНИЕ РЕКЛАМЫ в газете «Коммерсантъ» принимаются рекламной службой АО «Коммерсантъ» тел. (495) 797 6996, (495) 926 5262, e-mail: sign@kommersant.ru.
В регионах заказы на размещение рекламы принимаются представительствами: **Воронеж** ООО «Печатный Двор» (473) 206 81 09; **Екатеринбург** ЗАО «„Коммерсантъ“ в Екатеринбурге» (343) 287 37 05; **Ижевск** ИП Власова Анастасия Сергеевна (3412) 945 075; **Иркутск** ООО «Издательский Дом „Восточная Сибирь“» (3952) 487 025, 487 120, 487 125; **Казань** ООО «Профи-ньюс» (843) 253 20 41; **Краснодар** ООО «ЮМБ» (861) 201 94 26; **Красноярск** ООО «Коммерсантъ Красноярск» (391) 274 54 43; **Нижний Новгород** ООО «Инфотех» (831) 430 13 92; **Новосибирск** АО «Коммерсантъ-Сибирь» (383) 209 34 42, 223 03 93, 212 02 42; **Пермь** ООО «Деловая журналистика» (342) 246 22 56; **Ростов-на-Дону** ЗАО «„Коммерсантъ“ в Ростове-на-Дону» (863) 308 15 05, 308 15 01; **Самара** АО «„Коммерсантъ-Волга» (846) 203 00 88; **Санкт-Петербург** ЗАО «„Коммерсантъ“ в Санкт-Петербурге» (812) 325 85 96; **Саратов** ООО «Медиа Холдинг ОМ» (8452) 23 79 65, 23 79 67; **Уфа** ООО «Знак» (347) 292 79 66; **Челябинск** ООО «Знак 74» (351) 247 90 54, 700 01 88.

Тираж газеты «Коммерсантъ» **62 338**
Тираж сертифицирован Бюро тиражного аудита – АВС

Газета печатается во Владивостоке, Воронеже, Екатеринбурге, Иркутске, Казани, Краснодаре, Красноярске, Москве, Нижнем Новгороде, Новосибирске, Перми, Ростове-на-Дону, Самаре, Санкт-Петербурге, Саратове, Уфе, Челябинске.

В региональные выпуски газеты редакцией могут быть внесены изменения.

Рекламируемые товары и услуги подлежат обязательной сертификации

Материалы на таком фоне публикуются на коммерческих условиях

НОВОСТИ

Максим Шевченко положил партбилет на другой стол

Журналист может возглавить «многовекторную и гибридную» партию

Максим Шевченко готовится возглавить гибридную партию
ФОТО ПЕТРА КАССИНА

Российская партия свободы и справедливости (РПСС), еще недавно называвшаяся КПСС, пойдет на выборы в Госдуму под предводительством журналиста Максима Шевченко. Он возглавлял фракцию КПРФ во владимирском заксобрании, но разругался с коммунистами после того, как заявил о желании выдвинуться в Госдуму по одномандатному округу в Москве. Руководство РПСС заявляет, что стремится к объединению с патриотическими силами и не намерено играть роль партии-спойлера. Эксперт считает, что в РПСС лукавят, и называет их связь с властями «очевидной».

31 марта прошла первая пресс-конференция РПСС. Ранее она называлась Коммунистическая партия социальной справедливости (КПСС), но на съезде 28 марта сменила название.

В мероприятии приняли участие ее новый председатель Константин Рыков и экс-глава фракции КПРФ в заксобрании Владимирской области, член правления «Левого фронта» Максим Шевченко. Господин Рыков предложил господину Шевченко возглавить новую партию, ее федеральный список на выборах в Госдуму и выдвинуться от партии в качестве одномандатного кандидата (РПСС получила в наследство от КПСС право выдвижения кандидатов без сбора подписей). Максим Шевченко согласился. Его кандидатуру планируется утвердить на втором этапе съезда партии, который может пройти уже в ближайшее воскресенье, сказал господин Рыков.

Политтехнолог и экс-депутат Госдумы от «Единой России» Константин Рыков был избран председателем РПСС на том же съезде 28 марта. Во время протестов 2011–2012 годов он прославился тем, что написал в Twitter: «Посчитал патроны. Три магазина. Заберу с собой человек 30 либералов. Слава России».

По словам господина Рыкова, возглавить партию ему предложил ее создатель — политтехнолог Андрей Богданов, чтобы «вывести ее на новый уровень». На съезде новый председатель заявил о желании создать партию «принципиально нового типа»: социально ориентированную, «многовекторную и гибридную по своей структуре». При этом сам он не собирается идти в Госдуму и будет «помогать другим политикам добиваться успеха». До начала июля господин Рыков планирует «собрать команду из 450 человек, которые будут готовы дать реальный бой не только „Единой России“, но и всем остальным парламентским и малым партиям». В то же время РПСС, по его словам, готова «к широким политическим союзам и коалициям» и к созданию «временных консорций с политиками самых разных взглядов».

В среду Константин Рыков рассказал, что его партия «ведет многочисленные переговоры по привлечению людей» к коалиции, в основе которой будет патриотическая позиция. Но их фамилии он называть не стал. Лидеры РПСС также заверили, что имеющиеся у них противоречия во взглядах не помешают работе. Константин Рыков назвал частью идеологии партии «открытость и гибридность», а Максим Шевченко заявил, что «продолжение идеологических склок» будет подталкивать страну «в обрыв».

Напомним, ранее Максим Шевченко заявил о решении баллотироваться в Госдуму по московскому Центральному округу №208 как самовыдвиженец. Это заявление он сделал уже после того, как московское отделение КПРФ сформировало свою команду кандидатов-одномандатников. В ответ лидер столичных коммунистов Валерий Рашкин обвинил господина Шевченко в сговоре с администрацией президента и мэрией Москвы. После этого Максим Шевченко покинул пост главы фракции КПРФ во владимирском заксобрании, но депутатский мандат не сдал и, по его словам, поддерживает «товарищеские отношения» с другими коммунистами.

Отметим, что за день до пресс-конференции РПСС пресс-секретарь фракции КПРФ в Мосгордуме Никита Попов назвал КПСС спойлером Компартии и обвинил ее в торговле местами в предвыборных списках. Константин Рыков и Максим Шевченко назвали такие обвинения «фантазиями». «Мы будем звать в эту борьбу людей с именами, состоявшихся, которые доказали свое право на независимость и на позицию»,— заявил господин Шевченко.

Политолог Константин Калачев считает, что РПСС является спойлером не КПРФ, а «Справедливой России», «на что намекает обновленное название». По его мнению, с учетом участия Максима Шевченко РПСС может попытаться «откусить патриотический электорат» и у коммунистов. Связь обновленной партии с администрацией президента эксперт считает очевидной и предполагает, что РПСС не стремится к созданию реальной коалиции. По его словам, «с навыками и умениями Рыкова и Шевченко проект может получиться интересным», но шансы пройти в Думу у партии низкие, да и сам Максим Шевченко вряд ли сможет избраться.

Кира Дюрягина

Онлайн-выборы просятся за границу

Москва предложит создать отдельный округ для электронного голосования россиян за рубежом

Общественный штаб по наблюдению за выборами в Москве планирует направить в администрацию президента (АП), парламент и МИД предложение создать единый электронный избирательный округ для проживающих за рубежом россиян, чтобы не допустить на выборах в Госдуму дисбаланса голосов в одномандатных округах. Это помогло бы решить и проблему с голосованием российских граждан в Донбассе. Глава штаба Алексей Венедиктов считает, что внести необходимые изменения до старта избирательной кампании еще возможно. Похожие предложения направил в АП депутат Госдумы Константин Затулин, но ответа пока не получил. Для выделения отдельного округа понадобится перенарезка и укрупнение нынешних 225 округов, но законодательство не предусматривает условий для внеочередного изменения схемы, которая утверждается раз в десять лет.

По данным Центризбиркома (ЦИК), в 2020 году за рубежом проживали более 1,8 млн россиян, 145 тыс. из которых приняли участие в летнем плебисците по Конституции. Для голосования на выборах в Госдуму по одномандатным округам проживающие за границей россияне прикрепляются к различным территориям в России, этим распределением занимается ЦИК. Например, на думских выборах 2016 года россияне, проживающие в Испании, были прикреплены к двум округам в Татарстане, а находившиеся во Вьетнаме — к округу в Иркутской области. Россияне, живущие на Украине, в состав которой входят самопровозглашенные Луганская и Донецкая народные республики (ЛДНР), в 2016 году были прикреплены к двум округам в Свердловской области и к Ямало-Ненецкому одномандатному округу.

По мнению главы московского штаба по наблюдению за выборами главреда «Эха Москвы» Алексея Венедиктова, появление дистанционного электронного голосования (ДЭГ) способно привести к дисбалансу голосов в одномандатных округах, так как явка на ДЭГ традиционно выше. «То есть те (за рубежом.— **„Ъ“**), кого припишут к Москве, получат право на электронное голосование? Как и в тех регионах, где оно еще будет? — задался вопросом господин Венедиктов.— Почему не сделать при наличии электронного голосования единый электронный округ для избирателей и тем самым никакой регион не перекашивать за счет людей, живущих за рубежом? Чтобы не было недоверия, как в Воронежской области, к результатам выборов».

Речь идет об инциденте на выборах в Госдуму-2016 в Воронежской области, к которой были приписаны избиратели приднестровского Тирасполя. Тогда 4 тыс. голосов, отданных в Тирасполе за список «Единой России», воронежский избирком приписал «Справедливой России», что позволило лидеру ее списка Абубакару Арсамакову претендовать на думское кресло. Ошибку, которая вскрылась уже после подведения итогов выборов, глава воронежского облизбиркома Владимир Селянин объяснил усталостью сотрудников комиссии. Голоса в итоге вернули «Единой России», а Центризбирком выразил недоверие господину Селянину, который позднее сложил полномочия по собственному желанию.

Другой громкий инцидент, связанный с голосованием за рубежом, случился в Израиле летом 2020 года. Проживающая там россиянка Яэль Ильински смогла отдать свой голос трижды: посредством электронного голосования, в посольстве России в Тель-Авиве и в консульстве в Хайфе. И ни в одной дипмиссии не проверили, записана ли она на ДЭГ.

Создание единого электронного округа позволило бы решить и проблему голосования граждан России в Донбассе, где Украина не разрешает размещать избирательные участки для голосования на российских выборах. Российские паспорта сейчас имеют свыше 400 тыс. жителей ЛДНР, это почти четверть от всех проживающих за рубежом россиян.

Идея создания отдельного округа для таких граждан принадлежит зампреду комитета Госдумы по делам СНГ Константину Затулину. Около полутора месяцев назад он направил свои предложения в администрацию президента, но ответа пока не получил. «Это предполагает укрупнение существующих округов и сокращение их числа до 224. Я боюсь, что до 19 сентября 2021 года (день выборов в Госдуму.— **„Ъ“**) это будет сложно осуществить, хотя, конечно, все возможно»,— сказал „Ъ“ господин Затулин. Он также предлагает укрупнить дробление зарубежных россиян по округам и выстроить географическую привязку — например, Украину логично прикрепить к Ростовской области или Крыму. «В ДНР и ЛНР возможно онлайн-голосование, но я полагаю, что нужно пойти на издержки, связанные с дипломатическими препирательствами, и открыть временные пункты для голосования в районах ДНР, ЛНР и Приднестровья»,— добавляет Константин Затулин.

Напомним, нарезка одномандатных округов на выборах в Госдуму утверждается каждые десять лет, последний раз ЦИК сделал это в 2015 году. При этом оснований для досрочной перенарезки округов перед думскими выборами закон не предусматривает.

Электронное голосование в России регулируется двумя законами — об основных гарантиях избирательных прав и о продлении эксперимента по ДЭГ в Москве на 2021 год. Однако в федеральном законе закреплено лишь определение электронного голосования, а все нюансы, в том числе и регионы, где оно будет проходить, определяет ЦИК. Зампред комиссии Николай Булаев ранее сообщал „Ъ“, что технической проработкой проведения ДЭГ в Донбассе ЦИК не занимался.

Впрочем, для организации электронного голосования жителей ДНР и ЛНР, скорее всего, будет достаточно подзаконных актов ЦИКа, например о прикреплении их к округу, где ЦИК разрешит такое голосование. Кроме того, нужны будут и изменения в процедуре ДЭГ, проходящего на сайте «Госуслуги». В 2020 году, чтобы получить возможность голосовать, пользователю был необходим максимальный уровень учетной записи, то есть кроме паспортных данных и СНИЛС еще и подтверждение личности через МФЦ, электронную подпись или личные кабинеты некоторых российских банков. Отметим, что жители Донбасса, получившие российские паспорта, имеют и право на получение СНИЛС.

Елена Рожкова

В коронавирусе нашлась угроза демократии

Близкие к власти эксперты вступились за права европейцев

Близкий к администрации президента институт ЭИСИ опубликовал доклад, посвященный нарушению прав и свобод в европейских странах на фоне пандемии. Авторы исследования упрекают западных политиков в «диктатуре» исполнительной власти, приводят примеры нарушений свободы слова и права на мирные демонстрации. Исследователи считают, что в России ситуация либеральней, несмотря на то что в большинстве регионов до сих действует запрет на проведение митингов, а за публикацию фейков о коронавирусе введена уголовная ответственность. Сторонние эксперты видят массовое наступление на права граждан и в России и предполагают, что доклад ЭИСИ призван показать, что нарушения прав человека — обыденная ситуация для многих стран.

Экспертный институт социальных исследований (ЭИСИ) — один из наиболее доверенных институтов внутриполитического блока администрации президента — подготовил доклад под названием «Новая современность. Как Европа отказывается от гражданских прав и политической традиции». Авторы исследования утверждают, что в Европе массово нарушаются права человека в связи с пандемией коронавируса.

В начале доклада авторы вспоминают историю убийства Гая Юлия Цезаря. По их словам, он поплатился за слишком долгое пребывание на посту диктатора, назначенного на время чрезвычайного положения: «Сенаторы-заговорщики защищали Римскую республику от диктатуры, то есть от режима бессрочного чрезвычайного положения с сосредоточением всех полномочий у исполнительной власти без согласования сената». Авторы проводят аналогию с современным положением дел в Европе. Они считают, что власти многих западных демократий под предлогом пандемии фактически получили неограниченные полномочия, нарушили баланс властей и стали «диктатором времен Древнего Рима». По их мнению, нарушения прав и принципов организации власти имели место практически во всех государствах европейского континента.

Помимо ограничений свободы передвижений в результате локдаунов эксперты фиксируют нарушения свободы слова и «чрезмерные ограничения» свободы собраний и публичных мероприятий. В докладе содержатся примеры того, как те или иные журналисты или активисты подвергаются преследованию за публикацию информации о коронавирусе, не соответствующей установкам официальных властей. Например, упоминается история сербской журналистки Анны Лалич, подвергшейся аресту за подготовку материала о нехватке защитных средств в одной из больниц (премьер-министр Сербии позднее извинилась за ее арест). Также в докладе упоминается арест гражданки Великобритании за публикацию видео полупустой больницы в Глостершире. На основании этих и других примеров исследователи утверждают, что европейские власти используют любые средства, чтобы заставить «замолчать правозащитников и активистов, которые сомневаются в рациональности непропорционально жестких антикоронавирусных мер».

В ЭИСИ считают чрезмерными ограничения права на свободу собраний и иных публичных мероприятий, введенные во многих европейских странах. В пример приводится Германия, где с апреля прошлого года начались несанкционированные акции против карантинных ограничений, на которые власти ответили административными протоколами, а порой и силовым противодействием. Эксперты считают, что «жесткий разгон протестных мероприятий с применением дубинок» вошел в число постоянных новостей теперь и для граждан Амстердама, Берлина, Брюсселя, Вены, Парижа и других европейских столиц. Российские исследователи также озабочены ростом расизма и ксенофобии, нарушением прав беженцев и неравенством, проявляющимся на фоне эпидемии в Европе.

Авторы доклада почти не касаются ситуации в России. По мнению главы экспертного совета института Глеба Кузнецова, у нас ситуации «несопоставимо либеральней и мягче»: «У нас колоссальная разница ситуаций со странами, балансирующими между запретом выходить из дому и разрешением собираться вчетвером людям из двух домохозяйств. Для европейца происходящее в России сегодня немыслимо в смысле открытости, прав и свобод».

Напомним, что в российских регионах по-прежнему работают те или иные ограничения, связанные с пандемией. Они вводятся указами глав регионов и могут касаться как свободы передвижения, так и проведения публичных акций. Во многих регионах, в том числе в Москве и Санкт-Петербурге, они по-прежнему под запретом.

Так, на основании указа о коронавирусных ограничениях мэра Москвы Сергея Собянина акции в поддержку оппозиционера Алексея Навального в начале этого года не были согласованы с властями. Протесты сопровождались столкновениями с полицией. Против участников акций были возбуждены многочисленные административные дела. Многие были оштрафованы за участие в протестах многократно. Ряд оппозиционных политиков стали фигурантами уголовных дел. На определенных этапах борьбы с пандемией власти Москвы и других регионов вводили специальные цифровые пропуска, без наличия которых граждане не могли покидать дома. Местоположения больных коронавирусом контролировалось с помощью мобильных приложений.

Сейчас в Москве и ряде других городов сняты практически все коронавирусные ограничения, кроме требования ношения перчаток и масок в публичных местах, социального дистанцирования и ограничения на заполняемость помещений при массовых мероприятиях. Однако за нарушение оставшихся правил гражданам по-прежнему грозят существенные штрафы. Так, газета «Известия» 26 марта сообщала, что с начала этого года на московском транспорте было зафиксировано 119 тыс. нарушений масочно-перчаточного режима. В своем докладе ЭИСИ называет «эйджизмом» европейскую практику, когда те или иные ограничения вводятся для отдельных групп пожилых граждан. Однако обязательная самоизоляция для людей старше 65 лет в Москве была отменена только в начале марта этого года.

Отметим также, что весной прошлого года Госдума ввела административное и уголовное наказание за распространение недостоверной информации о коронавирусе. По данным ТАСС на середину декабря 2020 года, полиция возбудила по новым статьям более 450 административных дел и 37 уголовных.

Глава правозащитной группы «Агора» Павел Чиков утверждает, что 23% случаев уголовного преследования за публикации в интернете в прошлом году были связаны именно с фейками о коронавирусе. По его словам, в России также произошел мощный рост практики применения цифровой слежки за гражданам.

Политологу Дмитрию Орешкину выводы доклада напоминают «советскую кальку»: «Тогда рассказывали, например, про нарушения прав афроамериканцев». По его словам, задача таких институтов «выискивать волосы на заднице геополитического противника». «Авторы доклада хотели показать, что проблемы с правами человека — это элемент обыденности и повседневности в любых странах»,— предполагает глава фонда «Петербургская политика» Михаил Виноградов. Если в докладе не указывается Россия, значит, его авторы не считают Россию Европой, заключает он. Выводы ЭИСИ совпадают с выводами ведущих западных исследовательских центров, например, в The Economist Intelligence Unit тоже утверждалось, что в демократических странах было больше ограничений прав и свобод человека в связи с пандемией, отмечает политолог Борис Макаренко. В России, по его словам, период ограничений был короче.

Андрей Винокуров,
Мария Макутина,
Елена Рожкова

НОВОСТИ

Растрата нашла героев

Алексея Хотина судят по многолюдному обвинению

В Замоскворецком райсуде Москвы, по данным „Ъ“, стартовал процесс по резонансному уголовному делу о растрате 23 млрд руб. в ПАО «Банк „Югра“», совершенной его экс-владельцем Алексеем Хотиным при участии трех других финансистов. Из оглашенного в суде обвинения следовало, что в период 2014–2017 годов они похитили эти средства в банке путем выдачи заведомо невозвратных кредитов трем подконтрольным господину Хотину компаниям. Сами банкиры не признают выданные кредиты фиктивными.

На первом заседании по делу о растрате в «Югре» зал был забит до отказа. Пришли и представители потерпевших, и адвокаты, и представители третьих сторон, тех самых ООО «Капстрой», ООО «Восток» и ООО «Мултановское», участвовавших, по данным следствия, в выводе денег. Сами обвиняемые, находящиеся под домашним арестом, несмотря на переполненность зала, предпочли разместиться не в «аквариуме», а на местах для зрителей в последнем ряду. Стороннюю публику из-за эпидемии на процесс не пустили.

Установив личности обвиняемых, а помимо господина Хотина ими являются бывшие президент кредитной организации Алексей Нефедов, председатель правления банка Дмитрий Шиляев и директор столичного филиала «Югры» Нина Чернова, председательствующая Ольга Багрова сразу удовлетворила несколько ходатайств — о приобщении к делу иска представителя ООО «Восток», требующего от подсудимых 7 млрд руб., а также по просьбе прокурора продлила аресты их имущества.

Из фабулы обвинения, оглашенной в суде, следовало, что решение о «растрате» средств «Югры» возникло у Алексея Хотина еще весной 2014 года. Но поскольку одному ему этим заниматься было слишком хлопотно, считают в СКР, финансист привлек к делу трех других будущих фигурантов расследования. Как отметил прокурор, обвиняемые Нефедов, Шиляев и Чернова «согласились принять участие в преступлении, чтобы улучшить собственное материальное положение». Между тем из обвинения следовало, что господин Хотин распределил в созданной им группе роли между сообщниками с учетом занимаемых ими должностей. Видя себя организатором, без которого прочие подельники «не имели права на самостоятельные действия», он взялся не только за «разработку способов хищения», но и за «обеспечение одобрения кредитных договоров как советом директоров, так и кредитным комитетом банка». Алексей Нефедов должен был осуществлять поступление заявок на кредиты со стороны указанных ООО, а также следить за порядком подписания документов их руководителями, которые, по мнению следствия, не были осведомлены об истинных намерениях участников преступной группы. Дмитрий Шиляев должен был «подготавливать профессиональные суждения членов кредитного комитета банка для одобрения сделок», а также следить за подписанием договоров поручительства и залога заемщиками, подменяя впоследствии ликвидное имущество на неликвид. В свою очередь, глава московского филиала «Югры» Нина Чернова готовила все те же сомнительные сделки в этом учреждении.

Алексей Хотин считает обоснованными выданные его банком кредиты
ФОТО ГЛЕБА ЩЕЛКУНОВА

При этом, считало обвинение, Алексей Хотин и его сообщники «старались вовлечь в этот процесс как можно больше остальных сотрудников банка, чтобы создать видимость законности принятия решений».

Кстати, несмотря на огромные суммы, выводившиеся из банка, фиктивные договоры, по версии следствия, заключались лишь с тремя обществами: «Капстрой», «Восток» и «Мултановское». И именно на них с 2014 по 2017 год было оформлено несколько десятков договоров в рублях, долларах и евро. После этого ООО заключали фиктивные договоры поставки товара или оказания услуг с другими фирмами. А деньги затем выводились на счета, принадлежавшие подсудимым, либо за рубеж. Заключив, что благодаря всем этим операциям «Югре» был причинен ущерб в 23 млрд 627 млн руб., обвинение квалифицировало действия банкиров по ч. 4 ст. 160 УК РФ (растрата в особо крупном размере).

Отвечая на обвинение, Алексей Хотин заявил, что не понимает, почему следствием был выбран именно такой период «расхищения» и почему именно ему «приписывают создание преступной группы». «Все указанные в обвинении лица действовали в соответствии с возложенными на них обязанностями,— заявил банкир.— Получается, что им и мне вменили в качестве преступления простое исполнение служебных обязанностей».

Также господин Хотин заявил, что «не понимает, почему следствие решило, что кредитные договоры заключались с целью хищения». В конце своей краткой речи он заметил, что может «так сказать по каждому пункту».

— А вину-то вы признаете? — поинтересовалась у Алексея Хотина судья.

— Конечно, нет! — последовал ответ. В том же духе высказались и другие подсудимые.

Адвокат господина Хотина Александр Нарышкин, поддержав мнение подзащитного о законности сделок, заявил, что данное утверждение подтверждается тем, что «все кредиты обслуживались, по ним банку выплачивались проценты». «А если так, то получается, что можно любого работника банка посадить за невозвращение кредитов, что создает опасный прецедент»,— подытожил господин Нарышкин.

Уже на улице член инициативной группы вкладчиков Елена Наумова заявила „Ъ“, что считает суд над тремя топ-менеджерами «Югры» и бывшим владельцем банка необоснованным. «Алексей Хотин возвращал нам наши вклады, поэтому мы не видим в происшедшей растрате его вины»,— добавила она.

Следует отметить, что в суд поступила лишь первая часть дела. В основной, которая еще расследуется, речь идет о растрате еще 180 млрд руб.

Алексей Соковнин

Обнальщики рвутся на свободу

Теневые финансисты посчитали, что пересидели свои сроки за решеткой

Как стало известно „Ъ“, двое осужденных по громкому уголовному делу о хищении 3,2 млрд руб. у Промышленного сберегательного банка (ПСБ) пытаются досрочно выйти на свободу. Бывший акционер банка Иван Мязин, считающийся крупнейшим в России специалистом по обналичке, подал соответствующее ходатайство в суд подмосковного Можайска, но его рассмотрение было отложено, так как банкир не отбыл половины своего восьмилетнего срока. Экс-председатель правления ПСБ Борис Фомин, приговоренный к шести годам, наоборот, свой срок для УДО пересидел.

Как рассказали „Ъ“ в суде Можайска, сиделец городского СИЗО №10 Мязин обращается в суд уже второй раз. В своем первом ходатайстве, поданном еще в январе, осужденный просил суд пересчитать время, проведенное им под арестом. По закону каждый день, отбытый осужденным в изоляторе, должен зачитываться ему за полтора дня в колонии, однако вычисленные таким образом финансистом Мязиным цифры не совпали с данными ФСИН.

Банкир провел под арестом 21 месяц — с момента задержания в мае 2018 года до вынесенного в январе 2020 года решения апелляционной инстанции Московского облсуда. Еще 14 месяцев он отсидел в том же можайском СИЗО, но уже в качестве осужденного, которого привлекли свидетелем по нескольким уголовным делам коррупционной направленности. Таким образом, до необходимой по закону половины от назначенного ему восьмилетнего срока господину Мязину, по мнению правоохранителей, не хватает примерно 2,5 месяца. Сам осужденный, видимо, посчитал, что на коэффициент 1,5 следует умножать весь срок, проведенный им в изоляторе,— эти разногласия и послужили поводом для его обращения в суд.

Не дождавшись ответа на свое первое заявление, господин Мязин на днях обратился в ту же инстанцию с новым — «о замене неотбытого срока более мягким видом наказания». Однако, как сообщили „Ъ“ в горсуде, ни одно из обращений осужденного к рассмотрению еще не назначено.

Тем временем его бывший коллега и сообщник Борис Фомин, занимавший должность председателя правления ПСБ, пытается досрочно освободиться из колонии общего режима №6, расположенной в городе Новомосковске Тульской области. Его ходатайство местный горсуд должен был рассмотреть на днях, но заседание было перенесено из-за неявки одной из сторон. Господин Фомин, в отличие от господина Мязина, давно пересидел контрольную дату выхода по УДО. Судиться за освобождение он начал, еще находясь в СИЗО «Матросская Тишина», но успеха не добился. Попав в тульскую колонию, Борис Фомин продолжил тяжбы в суде Новомосковска, но там дело тоже не удалось сдвинуть с мертвой точки, хотя финансист отсидел больше половины своего шестилетнего срока.

«Мой клиент получил от администрации учреждения положительную характеристику,— пояснил „Ъ“ адвокат Шамсудин Цакаев.— Как следует из этого документа, он не имеет взысканий, всегда вежлив и опрятен, участвует в общественной жизни колонии и трудится в меру своих возможностей». По данным защитника Цакаева, бывший банкир, которому хронические заболевания не позволяют заниматься физическим трудом, заведует на зоне библиотекой и даже пытается привести вверенное ему учреждение в соответствие с требованиями времени. Бывший управленец формирует сейчас единую компьютерную базу, в которую будут занесены весь книжный фонд колонии и все читатели из числа спецконтингента. Помогут ли досрочному освобождению Бориса Фомина его трудовые заслуги, пока неясно. Во всяком случае, суды до сих пор приходили к выводу о том, что автор ходатайств «на путь исправления не встал».

В 2015 году, после отзыва лицензии у ПСБ и возбуждения уголовного дела о хищении из банка 3,2 млрд руб., его фигурантами стали несколько топ-менеджеров и акционеров кредитной организации. Четырех обвиняемых затем приговорили к срокам от трех до девяти лет за особо крупные растраты и мошенничества (ч. 4 ст. 159 и ч. 4 ст. 160 УК РФ). На этом расследование могло бы завершиться, однако в июне 2017 года правоохранителям удалось вычислить и задержать на даче в Подмосковье бывшего руководителя банка Бориса Фомина, около двух лет числившегося в розыске.

Оказавшись в СИЗО, он заключил досудебное соглашение о сотрудничестве, в рамках которого заявил, что аферы в банке совершались под руководством и в интересах его теневого владельца Мязина, проходившего по делу только свидетелем. В мае 2018 года благодаря показаниям управленца Фомина сотрудникам Следственного департамента МВД РФ удалось задержать господина Мязина, которого правоохранители даже называли «королем обнала». По приговору, вынесенному горсудом Подольска в особом порядке, господин Мязин, признавший вину, получил пять лет. Однако прокуратура, не согласившись с наказанием, добилась, чтобы Мособлсуд добавил ему три года.

Сергей Машкин

Доля пропала в ходе деревообработки

Супругов обвиняют в том, что они сделали компаньона банкротом

В Тушинском суде столицы началось рассмотрение уголовного дела руководителей и совладельцев одного из крупнейших российских производителей краски и средств деревообработки — ГК «Сенеж». Генерального директора Елену Максимову и технического директора компании, ее мужа, Владимира Максимова обвиняют в двух эпизодах мошенничества в особо крупном размере. Подсудимые, по версии следствия, незаконно лишили основателя «Сенежа» Алексея Кнекова его доли в ГК в размере 33,3%, а также, фиктивно оформив на него долг перед холдингом в 68,8 млн руб., обанкротили его и взяли компанию под свое управление.

Тушинский райсуд приступил к рассмотрению этого дела в середине марта. После того как было зачитано обвинительное заключение, суд начал допрашивать свидетелей. Стоит отметить, что это уже второй процесс по данному делу: в мае 2019 года Дорогомиловский суд Москвы отправил его материалы обратно в прокуратуру, выявив в них различные процессуальные недочеты. В Тушинский же суд они затем были направлены потому, что один из эпизодов расследования относится к подведомственной ему территории.

Как следует из материалов дела, Владимир Максимов и его жена Елена Максимова обвиняются в двух эпизодах мошенничества в особо крупном размере (ч. 4 ст. 159 УК РФ). По версии следствия, подсудимые лишили своего компаньона Алексея Кнекова долей в фирмах «Сенеж-Дистрибуция», «Сенеж-Препараты», «Сенеж-Логистика» и «Сенеж-Карго», также незаконно оформили на него заем и проценты по нему на общую сумму 68,8 млн руб.

По данным „Ъ“, Алексей Кнеков и Елена Максимова учились вместе в МВТУ имени Баумана, где и познакомились, а после окончания вуза госпожа Максимова работала главбухом в компаниях своего однокашника. После создания «Сенежа» в 1999 году она стала гендиректором и главным бухгалтером холдинга, а ее муж Владимир Максимов занял пост технического директора и стал заниматься информационной безопасностью, разработкой технической документации на продукцию и вопросами сертификации. Алексей Кнеков стал коммерческим директором. Все трое получили равные доли в «Сенеже» — по 33,3%, так же разделялись затем акции и в фирмах, которые фигурируют в уголовном деле.

Через 15 лет после создания «Сенеж» стал одним из крупнейших российских производителей краски и средств деревообработки, которые выпускает под собственным брендом и самостоятельно продает. Годовой оборот компании превышает 1,5 млрд руб., а холдинг объединяет уже около 70 фирм.

Тем временем между совладельцами ГК произошел конфликт. Как считает следствие, «не позднее» 3 сентября 2014 года Елена Максимова «вступила в преступный сговор» со своим мужем, направленный на «незаконное приобретение права на денежные средства» их бизнес-партнера. Фигуранты разработали план, который позволил фактически взять компанию под свой контроль, лишить компаньона возможности «защитить свои права в гражданском порядке» и по надуманным основаниям взыскать с него десятки миллионов рублей.

Сначала, говорится в деле, госпожа Максимова использовала доступ к данным бухгалтерского учета компании и ее особенности. Так, в период с 2005 по 2014 год распределение прибыли между совладельцами «Сенежа», а также другие выплаты по договоренности оформлялись как возврат им краткосрочного займа. По этой схеме Алексей Кнеков получил более 50,1 млн руб., в период с 25 марта 2011-го по 24 декабря 2013 года. Воспользовавшись этим, говорится в материалах расследования, фигуранты переоформили выплаченные учредителю деньги не как погашение займа, а как кредит, якобы полученный им от ООО «Сенеж-Дистрибуция». К этому времени, по материалам дела, ему уже закрыли допуск в офис компании (Молодогвардейская, 61, стр. 22), а требования о предоставлении финансовой документации игнорировались. 22 октября 2015 года господину Кнекову было направлено требование о возврате всей выплаченной ему суммы со ссылкой на «недостоверные сведения» о том, что в договорах займа якобы оговаривался возврат этих денег в семидневный срок.

Тем временем Владимир Максимов, по данным следствия, согласно «отведенной ему преступной роли», подписал с «Сенеж-Дистрибуцией» договор поручительства по кредитным договорам, на основании которого в суд было подано исковое заявление о взыскании с поручителя, а затем и заемщика всей суммы долга и процентов по нему — в общей сложности 68,8 млн руб. Иск был удовлетворен, имущество господина Кнекова арестовано, а в 2018 году он решением суда был признан банкротом. В ходе реализации имущества доли обществ, входящих в ГК «Сенеж» и принадлежащих их основателю, были проданы по заниженной цене, причем, как уверяет господин Кнеков, без его ведома. Новыми владельцами пакета стали супруги Максимовы.

Господин Кнеков обратился в правоохранительные органы, после чего в отношении супругов Максимовых было возбуждено уголовное дело. Основатель «Сенежа» признан по нему потерпевшим. Подсудимые вину не признают. Алексей Кнеков заявил „Ъ“, что надеется на справедливый исход процесса, но выразил опасение, что «на суд могут оказывать давление»: по его словам, Подольским судом уже осужден бывший оперативник, который за 50 млн руб. обещал супругам изменить их процессуальный статус и «похоронить» это расследование.

Владислав Трифонов

НЕДВИЖИМОСТЬ РЕКЛАМА

b2b аутсорсинг

В ГАЗЕТЕ «КОММЕРСАНТЪ» ВЫ МОЖЕТЕ РАЗМЕСТИТЬ МЕЛКОФОРМАТНЫЕ РЕКЛАМНЫЕ ОБЪЯВЛЕНИЯ В СЛЕДУЮЩИХ ТЕМАТИЧЕСКИХ БЛОКАХ:

- Рестораны • Работа и образование
- Недвижимость • Деловые предложения
- Бизнес-маркет • Здоровье • Туризм
- Семинары и конференции и др.

По вопросам размещения рекламы звоните Алине Колосовой или Екатерине Ерохиной по телефонам: 8 (495) 797 6996, 8 (495) 797 6970

16+

НОВОСТИ

Не жалеют, не зовут, не плачут

Правозащитники жалуются в ЕСПЧ, что им мешают разговаривать с заключенными

Российские правозащитники пожаловались в Европейский суд по правам человека на запрет доступа общественных наблюдателей к информации о предполагаемых пытках в СИЗО. Бывший член ОНК Москвы Евгений Еникеев считает, что его права были нарушены, когда беседу с обвиняемым в попытке устроить крушение «Сапсана» в 2017 году Фахраджоном Нозимовым принудительно прервали сотрудники изолятора. Поправки к закону «Об общественном контроле», наделяющие такими полномочиями работников ФСИН, Госдума приняла в 2018 году, несмотря на возражения Совета по правам человека при президенте РФ. Теперь дать оценку этим нормам просят ЕСПЧ.

Обратившиеся в Страсбург члены ОНК считают, что работники ФСИН не должны мешать общению с заключенными
ФОТО ЭМИНА ДЖАФАРОВА

В апреле 2019 года члены ОНК Евгений Еникеев и Александр Бачу посетили СИЗО «Лефортово». Они проводили беседу с Фахраджоном Нозимовым, который обвинялся по делу о попытке устроить крушение «Сапсана», следующего из Санкт-Петербурга в Москву, в 2017 году. В ходе разговора с правозащитниками подследственный пожаловался на ухудшение состояния здоровья и дал письменное согласие на ознакомление с его медицинскими документами. Затем Фахраджон Нозимов начал рассказывать о том, как на его теле появились повреждения, однако сопровождающий прервал разговор фигуранта с членами ОНК. Он объяснил, что тема не относится к условиям содержания. Составить соответствующий акт сотрудник изолятора отказался.

● *В июле 2019 года Московский окружной военный суд приговорил Фахраджона Нозимова к 20 годам колонии строгого режима. Еще пятеро его сообщников получили сроки от 15 до 21 года. Свою вину признал только один из шестерых фигурантов. По версии следствия, в июле 2017 года они прикрепили железнодорожный башмак к пути, считая, что при наезде на него «Сапсан» сойдет с рельсов и столкнется со встречным составом. Поезд с рельсов не сошел, но пять его вагонов получили повреждения. РЖД оценило ущерб в 55 млн руб. Прежде Фахраджон Нозимов работал врачом в 91-й поликлинике Санкт-Петербурга.*

В медчасти члены ОНК ознакомились с медицинской картой обвиняемого. В ней говорилось, что с момента поступления в СИЗО у Фахраджона Нозимова минимум трижды появлялись ушибы челюсти, множественные ссадины шеи, уха, запястий и гематомы. В собственном акте правозащитники отметили, что разговор был принудительно завершен именно в тот момент, когда фигурант рассказывал о применении к нему физической силы: «Возможно, речь шла о применении пыток».

Летом 2019 года Евгений Еникеев подал иск к СИЗО-2 ФСИН России и заместителю начальника по режиму изолятора Николаю Иванову. Российские суды всех инстанций отказались признавать прерывание беседы неправомерным, поэтому господин Еникеев обратился в ЕСПЧ.

Согласно п. 3 ст. 16 ФЗ «Об общественном контроле», члены ОНК могут разговаривать с подозреваемыми или обвиняемыми только о вопросах обеспечения их прав в местах принудительного содержания. В июле 2018 года, несмотря на возражения Совета по правам человека при президенте РФ, в закон внесли правки. В этом пункте появилось уточнение, что беседа может быть прервана, если члены ОНК обсуждают с подследственными любые другие вопросы. Законопроект был внесен в Госдуму правительством, которое назвало его главной целью совершенствование общественного контроля за обеспечением прав человека в местах принудительного содержания. Помимо изменения правил проведения бесед появились и другие пункты, например, о регламентации фото- и видеосъемки в СИЗО. Также законопроект расширял перечень мест принудительного содержания, которые могли контролировать члены ОНК: список пополнился психиатрическими лечебницами. Документ подвергся серьезной критике, поскольку, с одной стороны, расширял права общественных наблюдателей, а с другой, появившиеся функции все равно оказывались под контролем государственных ведомств. Член СПЧ Андрей Бабушкин обращал внимание и на нововведения, носящие «спящий» характер: среди них он называл ограничение на выдвижение кандидатов в члены ОНК организациями, которые признаны так называемыми иностранными агентами.

В направленной в ЕСПЧ жалобе (есть в распоряжении „Ъ“) говорится, что прерывание беседы члена ОНК с заключенным нарушило право Евгения Еникеева на получение информации (ст. 10 Конвенции) как представителя общественного контроля. Кроме того, основания прерывания бесед, предусмотренные обновленным законом, «страдают правовой неопределенностью»: круг вопросов, не относящихся к обеспечению прав подозреваемых и обвиняемых, которые ведут к прекращению разговора, не определен. Это приводит к произвольному прерыванию бесед, выходящих за рамки материально-бытового обеспечения в СИЗО, и умалчиванию фактов применения насилия к заключенным, говорится в жалобе. Отметим, что СПЧ называл эту норму закона об общественном контроле «крайне опасной» и опасался, что изменения приведут к прерыванию бесед при упоминании темы применения пыток или бесчеловечного обращения.

Юрист Григорий Вайпан, представляющий интересы Евгения Еникеева, отмечает, что это первое дело из России, в котором оспаривается узаконенная в 2018 году практика прерывания бесед членов ОНК с заключенными. Теперь им запрещено разговаривать обо всем, что не касается условий содержания в тюрьме, и особенно — о насилии со стороны силовиков. «Для ЕСПЧ это тоже прецедентная жалоба, поскольку он до сих пор не оценивал запрет на доступ общественных наблюдателей к информации о предполагаемых пытках. В то же время ЕСПЧ очень жестко подходит к любым ограничениям на получение общественно значимой информации. Мы рассчитываем на то, что суд распространит этот подход и на российские ОНК»,— говорит Григорий Вайпан.

Прерывание бесед правозащитников с подследственными — распространенная в России практика. Иск к петербургскому следственному изолятору «Кресты» в июле 2019 года по аналогичному основанию подавали бывшие в тот момент членами ОНК Яна Теплицкая и Роман Ширшов. Сотрудники изолятора прекратили их беседу с фигурантом дела о теракте в петербургском метро Аброром Азимовым, во время которой он рассказывал общественным наблюдателям об обстоятельствах пыток, якобы примененных к нему в «секретной тюрьме». В декабре прошлого года горсуд Санкт-Петербурга отказался признать действия сотрудников СИЗО незаконными. Правозащитники намерены обжаловать отказ в Третьем кассационном суде общей юрисдикции.

Марина Царева,
Санкт-Петербург

Водители выходят на улицу

С 1 апреля вступают в силу новые правила экзаменов в ГИБДД

Действовавший в России более 20 лет формат экзаменов на права уходит в прошлое: вместо «площадки» и «города» кандидатам в водители предстоит сдать единый практический экзамен. Навыки управления, включая параллельную парковку, старт с места на эстакаде, разворот, экзаменующийся будет демонстрировать прямо на улицах. Впрочем, выяснил „Ъ“, ряд регионов намерены воспользоваться правом проводить тестирование, как и прежде, на закрытых площадках. Среди них Москва, Орловская область, Дагестан и ряд других субъектов федерации. В Севастополе ГИБДД собирается принимать экзамены на парковках супермаркетов и АЗС.

Вступающие в силу нововведения описаны в постановлении правительства №1097 и регламенте МВД по проведению экзаменов. Граждан, желающих получить права категорий B, C и D (в случае с категорией A ничего не меняется), ждет так называемый единый практический экзамен: привычных «площадки» и «города» больше нет. Объединенный экзамен будет длиться примерно 30 минут для самой популярной категории B (для остальных категорий может достигать 50 минут). Упражнения, которые выполнялись кандидатами исключительно на закрытой территории — параллельная парковка, старт на подъеме, заезд в бокс, разворот в ограниченном пространстве,— теперь будут демонстрироваться экзаменатору на улицах (ГИБДД рекомендует территории вдали от жилой застройки, в тупиках и т. д.).

Впрочем, когда использовать улично-дорожную сеть невозможно, ГИБДД оставила за региональными властями право часть навыков проверять на закрытых площадках. Ряд регионов им намерены воспользоваться, следует из ответов на запросы „Ъ“ представителей управлений ГИБДД и МВД. Так, в Москве упомянутые упражнения будут выполняться «преимущественно на закрытых площадках в связи с высокой интенсивностью движения», рассказали в УГИБДД по Москве. Начальник ГИБДД по Орловской области Александр Коршунов сообщил „Ъ“, что для проверки кандидатов в водители будут использоваться две закрытые площадки и участки улиц Орла, Ливн и Мценска. В пресс-службе ГИБДД Крыма „Ъ“ рассказали, что ранее применявшиеся закрытые автодромы и учебные площадки «в случае необходимости» будут использоваться наравне с дорогами с малоинтенсивным движением и тупиками. В МВД по Дагестану также подтвердили, что будут использовать «ранее применявшиеся автодромы». В УМВД по Севастополю помимо учебных площадок не исключили использование стоянок, расположенных у магазинов, супермаркетов и АЗС. «Условия проведения экзамена в различных населенных пунктах будут существенно различаться в связи с географическими и рельефными особенностями, спецификой улично-дорожной сети, а также месторасположением закрытых площадок автошкол»,— рассказали в ГУ МВД по Краснодарскому краю.

Формат единого экзамена по проверке навыков вождения действовал еще в советские времена. В 1987 году приказ МВД №6 ввел два практических теста — «площадка» стала обязательной,— но результаты оценивались как единый экзамен. В 2000 году вступил в силу приказ МВД №782: с этого момента проверка кандидатов в водители была четко разделена на «площадку» и «город».

Что касается других нововведений, то кандидаты в водители теперь не будут знать заранее экзаменационный маршрут: ГИБДД обнародует только примерный район тестирования. За каждый промах на экзамене кандидату, как и прежде, начислят штрафные баллы (максимально — четыре, на пятый экзамен прекращается).

Глава Национального союза ассоциаций автошкол Елена Зайцева называет новый формат «более прогрессивным и приближенным к европейским стандартам». Однако, отмечает она, новый экзамен потребует привыкания: количество не сдавших его с первого раза возрастет (в 2020 году «город» сдавали с первой попытки только 26% граждан). Перестраиваться придется и экзаменаторам, отмечает госпожа Зайцева: по новым правилам они обязаны находиться на месте пассажира, контролируя дублирующие педали. Раньше это не было регламентировано — на этом месте мог находиться инструктор. «В случае ДТП непонятно, кто будет нести ответственность. Машина на экзамене в 90% случаев принадлежит автошколе,— поясняет Елена Зайцева.— Вмешаться в управление автомобилем собственник теперь никак не сможет». В Госавтоинспекции проблемы не видят: ответственность за аварию несет водитель, к которому приравнен сдающий экзамен, а ущерб может быть компенсирован по ОСАГО.

Следующим этапом реформы станет, скорее всего, теоретический экзамен: планируется увеличить число вопросов и пересмотреть состав билетов. ГИБДД также подготовила законопроект, позволяющий сдать на права в 17 лет и ездить за рулем вместе с «наставником» (сейчас до 18 лет садиться за руль запрещено). Также МВД планирует оснастить подразделения ГИБДД новыми экзаменационными машинами, автоматически фиксирующими ошибки кандидата: закупка техники предусмотрена нацпроектом «Безопасные и качественные автодороги».

Иван Буранов;
Сергей Толмачев, Воронеж;
Анна Перова, Краснодар;
Александр Дремлюгин, Симферополь;
Юлия Рыбина, Махачкала

Депутаты банят домогательства

В Госдуме разрабатывают защиту от онлайн-насилия

Зампред комитета Госдумы по информационной политике Сергей Боярский предложил ввести судебный запрет на киберсталкинг — навязчивое и доставляющее дискомфорт преследование людей в интернете. Такой запрет предполагает, что преследователь по решению суда не сможет контактировать со своей жертвой через мессенджеры, с помощью социальных сетей и сети интернет, а в случае нарушения запрета будет подвергнут серьезному наказанию. Правозащитники считают, что это «лучше, чем ничего», но указывают, что давно пора создать систему охраны от не виртуальных преследователей.

Сергей Боярский пояснил, что киберсталкингом является ситуация, когда злоумышленники с помощью IT-технологий «систематически и продолжительное время докучают самыми разными способами, в том числе не самыми приятными». Сейчас наказать такого преследователя, по сути, не за что, особенно если он не допускает прямой угрозы убийства. Даже если он присылает жертве фотографии, «где гуляет ребенок», по закону это еще не является угрозой или вторжением в частную жизнь.

Депутат предложил ввести институт судебного запрета, когда жертва может подать гражданский иск о нежелательном преследовании. Тогда судья сможет наложить на преследователя временный запрет пользоваться мессенджерами, социальными сетями или интернетом в целом. Если запрет будет нарушен, то государство сможет наказать человека строже, сказал господин Боярский: от штрафа и принудительных работ до «хотя бы условного» лишения свободы.

В октябре 2020 года Европейский суд попросил российские власти разъяснить, как они защищают граждан от преследований и систематических угроз. Запрос был сделан в рамках рассмотрения дела москвички Ольги Балуковой: она заявила, что полиция не приняла мер для предотвращения преследования со стороны бывшего партнера и не остановила распространение ее личных данных в сети. Тогда же ЕСПЧ принял к рассмотрению жалобу россиянки Валерии Володиной, которая годами получала в соцсетях и мессенджерах угрозы от своего бывшего гражданского партнера. Более того, преследователь неоднократно публиковал в интернете ее интимные фото и видео, а также следил за женщиной. В своей жалобе Валерия Володина утверждала, что полиция и СКР не отнеслись серьезно к этой ситуации, поэтому ей пришлось в целях безопасности покинуть Россию и сменить имя.

Юрист «Правовой инициативы» (внесена в реестр так называемых иноагентов) Ольга Киселева, которая занималась делом Валерии Володиной в ЕСПЧ, подтверждает, что сейчас россиянам крайне сложно защититься от онлайн-насилия. «В КоАП есть ответственность за оскорбление, в УК — статьи о нарушении неприкосновенности частной жизни и переписки. Однако эти нормы не учитывают специфики ситуации и того факта, что граница между онлайн- и офлайн-насилием легко стирается,— говорит она.— Еще в УПК есть норма о запрете совершения определенных действий, но на практике она в данных случаях не применяется следователями». Поэтому особенно важно, чтобы и предложенная депутатом схема реально использовалась на деле, а не была «мертворожденной» нормой, говорит эксперт. «В целом такая мера при разумном применении судами, представляется допустимым ограничением с целью срочной защиты граждан от кибернасилия»,— считает госпожа Киселева.

Татьяна Саввина, адвокат Валерии Володиной, считает, что более действенным шагом было бы введение системы охранных ордеров. Они могли бы защитить одновременно и от офлайн-насилия. Тем не менее госпожа Саввина полагает, что депутатская инициатива «лучше, чем ничего». «Явление киберсталкинга очень распространено, а сейчас у пострадавших нет никаких средств защиты,— говорит она.— Возможно, дальше это распространится и на случаи офлайн-насилия».

Адвокат Мари Давтян не согласна с тем, как жертвам предлагается добиваться судебного запрета. «Им придется в гражданском процессе доказывать, что определенное лицо их преследует с помощью технических средств. А для этого нужно иметь определенные технические возможности, нужно требовать данные у администрации мессенджеров и соцсетей,— поясняет эксперт.— Во всем цивилизованном мире это делает полиция. А в нас получится, что потерпевшая обязана сама доказывать правонарушение, совершенное против нее».

Куратор направления по защите прав женщин и детей «Зоны права» Валентина Фролова полагает очень важным одинаково обращать внимание как на физическое, так и онлайн-преследование и разрабатывать взаимодополняющие решения проблемы. «Но такие меры защиты будут особенно важны для пострадавших от насилия в семье,— считает она.— Часто за прекращением отношений следует длительное преследование в различных формах. Это опасная ситуация, от которой сегодня практически невозможно защититься». Депутат Госдумы Оксана Пушкина напоминает, что разработала вместе с коллегами и экспертами законопроект о профилактике семейно-бытового насилия: «Там подробно прописаны и понятие преследования, в том числе онлайн, и возможные санкции. Чем быстрее мы его примем, тем качественнее и системнее будут защищены жертвы».

Мария Литвинова

ДНИ РОЖДЕНИЯ

Сегодня исполняется 87 лет телеведущему
Владимиру Познеру

Его поздравляет спецпредставитель президента РФ по связям с международными организациями для достижения целей устойчивого развития **Анатолий Чубайс:**

— Дорогой Владимир Владимирович, все знают, что Вы эрудит, эстет и первое лицо российской журналистики. Но во мне очень сильно откликается другая Ваша черта. И на взлете телевидения, когда оно было мотором перемен, и сегодня, когда оно выступает в другой роли, Вы неизменно виртуозно и, что предельно важно, оставаясь собой продолжали делать свое дело. Ведь как бы ни складывались обстоятельства — наверху и на телевизионной кухне,— по ту сторону экрана находится главный фигурант этого дела — зритель. А еще есть среди Ваших талантов один очень важный — умение дать другому возможность быть услышанным. В нашей журналистике это скорее чудо, чем норма. Будьте здоровы, и пусть будет больше поводов удивляться хорошему!

Рубрику ведет группа «Прямая речь»

мировая политика

Ближний Восток готовят к заключительному акту

Россия надеется начать хельсинкский процесс вдали от Европы

Россия мечтает о хельсинкской системе безопасности для Ближнего Востока, надеясь, что в этом регионе диалог пойдет конструктивнее, чем в Европе. Об этом заявил вчера глава МИД РФ Сергей Лавров. Впервые за долгое время министр публично попытался сформулировать основные направления политики России на Ближнем Востоке, четко обозначив, что считает многосторонние форматы самым конструктивным методом решения международных проблем. Под конец выступления Сергея Лаврова ему задали вопрос: чего ищет Москва на Ближнем Востоке? Министр от ответа уклонился.

Глава МИД РФ Сергей Лавров, который обычно не лезет за словом в карман, ушел от ответа на вопрос о том, каковы интересы России на Ближнем Востоке (слева — научный руководитель Института востоковедения РАН академик Виталий Наумкин; справа — председатель совета Фонда развития и поддержки международного дискуссионного клуба «Валдай» Андрей Быстрицкий) ФОТО РИА НОВОСТИ

«Учитывая стратегическое значение Средиземного моря, Персидского залива, у меня нет сомнений, что большие игроки сохранят интерес к этому региону (Ближнему Востоку.— „Ъ“). К сожалению, пока на данном этапе этот интерес выливается в соперничество далеко не всегда дипломатическими методами»,— сказал глава МИД РФ Сергей Лавров, выступая на 10-й Ближневосточной конференции международного дискуссионного клуба «Валдай», проходящей в партнерстве с Институтом востоковедения РАН. По словам министра, Москва готова быть стороной, которая примирит интересы всех держав. Именно эта идея заложена в обновленную летом 2019 года российскую Концепцию безопасности в регионе Персидского залива (подробнее см. вчерашний „Ъ“), которая на самом деле имеет более широкий географический размах.

Москва хотела бы увидеть за одним столом «все страны-протагонисты» Ближнего Востока и всех заинтересованных внешних игроков, чтобы начать процесс, аналогичный тому, что был инициирован во время холодной войны в Хельсинки (напомним, что в 1975 году в столице Финляндии 33 европейские страны, США и Канада подписали Заключительный акт Совещания по безопасности и сотрудничеству в Европе — масштабный документ, в котором были зафиксированы принципы, призванные обеспечить мир и безопасность в регионе). Как сказал Сергей Лавров, надо «постараться что-то подобное сделать на Ближнем Востоке в надежде, что, в отличие от общеевропейского хельсинкского процесса, здесь получится нечто более конструктивное». Собственно, все последующее выступление министра сводилось к идее: Россия за то, чтобы решать все проблемы Ближнего Востока, опираясь на консенсус постоянных членов Совбеза ООН, а также примкнувших к ним стран.

Впрочем, как следовало из того же выступления, это прекрасное будущее может настать не скоро. И в большей степени не из-за проблем между странами региона, которые никто не отменял, а по причине тотального недоверия России и Запада друг к другу. Так, министр фактически пожаловался на НАТО, чьи представители отказываются обсуждать с российскими коллегами меры военного доверия, сводя диалог исключительно к Украине. «Наш коллега, господин Столтенберг (генсек альянса Йенс Столтенберг.— „Ъ“), заявляет, что Россия отказывается работать в Совете Россия—НАТО. Мы не отказываемся работать, просто мы не хотим там сидеть и слушать про Украину»,— отметил министр.

Выступление Сергея Лаврова заставило вспомнить о словах спецпредставителя генсека ООН по Сирии Гейра Педерсена, который говорил, что мечтает объединить за одним столом участников «астанинского формата» (Россия, Турция, Иран) и так называемой малой группы (Великобритания, Германия, Египет, Иордания, Саудовская Аравия, США, Франция). Казалось бы, прекрасная идея, полностью совпадающая с российскими устремлениями объединять всех и вся. Но нет. Еще две недели назад Сергей Лавров говорил, что не понимает, на какой основе господин Педерсен готов опробовать этот формат — слишком разные интересы у «астанинской тройки» и «малой группы».

Сирия — главный камень преткновения между Россией и Западом на Ближнем Востоке. США и Евросоюзу не нравится поддержка Москвой президента Башара Асада, у российской стороны свой список претензий. В Москве уверены, что западные страны (прежде всего США) не отказались от идеи свержения сирийского режима и делают все, чтобы у Башара Асада не возникло желания проявлять гибкость на политических переговорах: продолжают политику санкций, укрепляют свое военное присутствие в Сирии, поощряют сепаратистские настроения курдов, вывозят из страны зерно и нефть, а также оказывают помощь исключительно территориям вне контроля сирийского правительства. Последнее задевает Москву, похоже, даже больше, чем Дамаск. Сергей Лавров воспользовался случаем подвергнуть критике ЕС и ООН, которые на этой неделе провели международную донорскую конференцию «Брюссель-5», пообещав $6,4 млрд в виде грантов и около $7 млрд льготных кредитов для сирийских беженцев и на другие программы помощи сирийцам. Большая часть этой суммы уйдет соседним с Сирией странам и на проекты на неподконтрольных Дамаску территориях. Москва считает это «грубейшим нарушением норм международного гуманитарного права».

Россия также не может простить США давления на ООН и страны региона с целью срыва их участия в конференции по возвращению беженцев и восстановлению Сирии, которая прошла в ноябре в Дамаске при поддержке Москвы. Не забыл Сергей Лавров и давления США и ЕС при подготовке работы конституционного комитета по Сирии, считая, что из-за них этот орган был создан как минимум на год позже. «Если Запад считает, что комитет медленно работает, то пусть сделает выводы из своего поведения»,— подчеркнул министр. Упомянул он и о главной на сегодняшний день баталии Запада и России вокруг Сирии на площадке Совбеза ООН. Речь идет о продлении работы механизма трансграничной помощи, срок действия которого истекает в июле этого года. Сейчас вместо изначально одобренных для трансграничной помощи четырех пунктов пропуска работает только один — «Баб-эль-Хава» (на сирийско-турецкой границе). США настаивают на восстановлении работы всех закрытых пунктов, ООН надеется хоть в каком-то виде продлить механизм трансграничной помощи еще на год. Москве эта идея активно не нравится, хотя официальное «нет» еще не произнесено. В ходе выступления на «Валдае» Сергей Лавров напомнил о двойных стандартах Запада. Мол, когда шла речь о доставке гуманитарной помощи в лагерь беженцев Рукбан, США требовали, чтобы это делалось через сирийские власти (хотя вполне могли сами помочь сирийцам так же, как снабжали свою находящуюся рядом базу ат-Танф), а теперь им так нужна трансграничная помощь, лишь бы не сотрудничать с Дамаском.

Вне сирийской тематики на Ближнем Востоке Россия и Запад оказались вполне договороспособны. Так, Сергей Лавров назвал обнадеживающими сигналы из Вашингтона, касающиеся иранской ядерной программы, а также восстановления контактов с палестинской администрацией и возобновления работы «ближневосточного квартета» посредников. В этом, казалось бы, забытом механизме задействованы США, Россия, ЕС и ООН. Москва хотела бы дополнить «квартет» «арабской четверкой», имеющей дипломатические контакты с Израилем (Иордания, Египет, ОАЭ и Бахрейн), а также Саудовской Аравией. Судя по словам Сергея Лаврова, у Запада возражений нет. Устраивает Москву и то, как идет международное сотрудничество по Йемену. По словам министра, сработали «инклюзивность» и диалог и в ливийском урегулировании после прошедшей в январе 2020 года Берлинской конференции. По его словам, Россия готова и дальше содействовать политическому урегулированию в Ливии, но до тех пор, пока к ней не предъявляют претензий. О чем речь, господин Лавров не сказал, но основной камень преткновения Москвы и Запада по Ливии — присутствие в этой стране ЧВК «Вагнер», которая Россией официально не признается.

То есть согласие можно найти по всем проблемам, где Россия не выступает в качестве стороны конфликта и ее интересы не сталкиваются с Западом напрямую. В других случаях на диалог рассчитывать не стоит. Правда, некоторые участники Ближневосточной конференции так и не поняли, каковы все же приоритеты и интересы России на Ближнем Востоке. Соответствующий вопрос к министру прозвучал в конце его полуторачасового выступления. «Я же уже все сказал»,— удивился Сергей Лавров.

Марианна Беленькая

Синьоры в Италии склонны к измене

с1

В пресс-службе полиции Италии также сообщили „Ъ“, что «положение иностранного гражданина все еще рассматривается в связи с его дипломатическим статусом». Согласно коммюнике полиции, обоих обвиняют в шпионаже и создании угрозы безопасности государства.

Некоторые подробности инцидента сообщили итальянские СМИ со ссылкой на свои источники. В частности, отмечается, что переданные документы носили исключительно военный характер и касались среди прочего деятельности НАТО. Как уточнила миланская газета Corriere della sera, гражданина Италии зовут Вальтер Биот. С 2014 года он работал в управлении внешних связей Минобороны, а затем занял «более важную» должность. Издание утверждает: данные, которые он передавал, в частности, могли касаться деятельности международных миссий, в том числе в Афганистане и Ираке.

В Риме при передаче секретных данных сотруднику посольства РФ был задержан офицер итальянских ВМС Вальтер Биот (на фото), который с 2014 года работал в управлении внешних связей Минобороны, а затем занял «более важную» должность

INSTAGRAM.COM/WALTERBIOT

«Неприемлемо, что сотрудникам наших ВМС платят за информацию о НАТО. Это ставит под угрозу не только нашу безопасность, но и безопасность всего альянса»,— заявил Луиджи Ди Майо, выступая на совместном заседании комиссий по иностранным делам Сената и палаты депутатов.

Дополнительные краски в общую картину вносят подробности и комментарии в итальянских СМИ. «Ни в одной европейской стране никогда не было ареста официального лица России в момент совершения преступления»,— пишет газета La Repubblica. По данным издания, задержанию предшествовало длительное наблюдение за предполагаемыми злоумышленниками — не только спецподразделением карабинеров, но также сотрудниками итальянских секретных служб. В целом же в газете назвали дело «самым серьезным инцидентом со времен холодной войны», с которым сопоставимо лишь происшедшее в 1989 году — еще во времена СССР. Тогда итальянские спецслужбы тщетно попытались задержать двух предполагаемых сотрудников КГБ, которые, вероятно, пытались получить информацию об итальянских оборонных предприятиях.

Высылки российских дипломатов из зарубежных стран в последние годы участились. Только за три месяца текущего года это уже пятый случай объявления сотрудников российских диппредставительств персонами нон грата и второй — по обвинению в шпионской деятельности. Последним громким делом была высылка 22 марта двух сотрудников посольства России в Болгарии. Это случилось после задержания шести бывших и действующих сотрудников болгарских Минобороны и службы военной разведки, которых обвиняют в шпионаже в пользу России.

В Италии сотрудников диппредставительства РФ в последний раз выдворяли в марте 2018 года — в знак солидарности с Великобританией, которая обвинила Москву в отравлении бывшего сотрудника ГРУ Сергея Скрипаля и его дочери Юлии.

Возможно, памятуя об этом, официальный Лондон едва ли не первым отреагировал на шпионский скандал в Италии. Глава британского МИДа Доминик Рааб заявил: «Великобритания выражает поддержку и солидарность с Италией, выявившей и предпринявшей действия против российской вредоносной и дестабилизирующей активности».

Елена Пушкарская, Рим;
Марина Коваленко

Александр Лукашенко облачается в новую реформу

Основной закон Белоруссии переписывают под сильного президента

Конституционная комиссия Белоруссии намерена в июле завершить работу над проектом обновленного основного закона, следует из опубликованного 31 марта графика заседаний. Чего ждать на выходе, уже ясно: белорусский лидер Александр Лукашенко хочет, чтобы президент мог влиять на «любое решение снизу доверху». А поскольку глава государства и сейчас обладает такими возможностями, то творцы новой конституции вряд ли ослушаются.

Хотя конституционная комиссия Белоруссии 31 марта провела лишь установочное заседание, на нем стало ясно, что работать она будет быстро. Как следует из графика заседаний, который опубликовал в своем Telegram-канале член комиссии Юрий Воскресенский, проект нового основного закона появится летом. Во всяком случае, 21 июля комиссия намерена собраться на заключительное заседание.

«Будем проводить заседания дважды в месяц, чтобы до 1 августа подготовить конкретный вариант изменений»,— заявил председатель комиссии Петр Миклашевич. Референдум по новой конституции планируется провести в 2022 году.

Предложения, звучавшие на установочном заседании, пока не позволяют понять, как будет выглядеть новая система управления государством. Зато стало ясно, что государство ужесточит правила игры для СМИ и блогеров. Член комиссии депутат Игорь Марзалюк заявил о борьбе с «психологическим терроризмом»: «Интернет — это та же сфера человеческого общения, которая должна регулироваться законодательными актами. И за нарушения закона, тем более в блогосфере, должна быть жесткая ответственность. Троллинг, буллинг, когда человек получает в результате лжи, мерзости и угроз инфаркт, либо подрывается существенно его здоровье другими способами — это должно быть просто поставлено под запрет».

Другой член комиссии Александр Шпаковский ранее сказал „Ъ“, что Белорусская православная церковь предложила прописать в конституции, что брак — это союз мужчины и женщины.

Между тем конкретные указания о том, что должно быть в новой конституции, за день до заседания комиссии дал Александр Лукашенко. 30 марта на совещании по вопросам перераспределения полномочий между органами власти он заявил, что стране нужен сильный лидер. «У президента останутся основные полномочия, которые могут влиять на любое решение снизу доверху,— отметил он.— Где бы ни был Лукашенко, какой бы ни был здесь президент, он будет главой государства с сильными полномочиями, потому что, если мы „растворим“ будущего президента, стране не бывать. Она исчезнет».

В прошлом году господин Лукашенко высказал обратный по смыслу тезис: полномочия президента так велики, что передать этот пост другому человеку будет опасно. «Меня что в этой ситуации волнует: незнакомому президенту такую конституцию отдавать нельзя. Будет беда»,— говорил он 27 ноября 2020 года.

С нынешним подходом полностью согласен белорусский политолог Петр Петровский. «Белоруссия находится в чрезвычайной геополитической ситуации. Таким странам нужна сильная авторитарная власть»,— сказал он „Ъ“. Как показывает пример Украины, Молдавии и Грузии, развил мысль провластный эксперт, «формирование либеральной парламентской системы создает условия для иностранного вмешательства». При этом, по словам господина Петровского, местное самоуправление следует реформировать, чтобы президенту не приходилось «вкручивать лампочки»: «В целом задача конституции — ликвидировать лакуны, которые позволили дестабилизировать ситуацию в прошлом году».

Про перераспределение полномочий, но только на нижних этажах власти, сказал и премьер страны Роман Головченко. По его словам, следует «раскрепостить инициативу на местах».

Президент Лукашенко подчеркивает — реформируя конституцию, он действует без оглядки на оппозицию и Москву. «Напоминаю, что не Россия и не руководство России заставляют Лукашенко конституцию переделывать. Нет. Этим мы занимаемся давным-давно,— отметил он накануне.— Потому что Лукашенко не вечен и мы не знаем, кто будет следующим, и какой он будет — диктатор, авторитарный руководитель,— мы тоже не знаем».

Про оппозицию белорусскому лидеру можно поверить: он выкорчевал протестные настроения в стране, а в конституционной комиссии реальных оппозиционеров нет. Член Координационного совета белорусской оппозиции Максим Богрецов сказал „Ъ“, что следит за работой комиссии и «у властей есть все возможности, чтобы внести позитивные изменения» в закон. «А вот есть ли желание — это другой вопрос. Это хорошо, что они заставляют себя задуматься о будущем, а не просто продолжать репрессии. Неплохим шагом было бы в состав такой большой группы пригласить представителей рабочей группы от демократических сил»,— высказал пожелание господин Богрецов.

Что касается участия в белорусском конституционном процессе Москвы, то об этом можно судить по заявлениям российского президента Владимира Путина и главы МИД РФ Сергея Лаврова. Оба публично заявляли, что ждут конституционной реформы, а после нее — досрочных выборов, в том числе президентских.

Собеседники „Ъ“ в курирующих Белоруссию российских госструктурах подтверждали, что транзит власти в союзной России стране — желаемый сценарий. Пока же дело имеют с тем, кто контролирует ситуацию. «Где сидит Тихановская? В Литве. А Лукашенко в Минске в президентском дворце»,— отметил в беседе с „Ъ“ высокопоставленный собеседник.

Впрочем, о транзите президентской власти в Минске говорят все меньше. «Новая конституция — новые выборы,— объясняет член конституционной комиссии Александр Шпаковский.— Но и Лукашенко в них может участвовать, если захочет. Мы работаем над конституцией, а не над судьбой президента».

«Возраст позволит Александру Лукашенко находиться у власти еще лет десять. А у Кремля нет задачи его снять — была задача сделать более сговорчивым. Он и стал таковым, но сохранил своенравность»,— рассуждает политолог Петровский.

Кирилл Кривошеев

деловые новости

+ индикаторы

Официальные курсы ЦБ России на 1.04.21

Австралийский доллар	57,6129	Доллар США	75,6373	Канадский доллар	60,0439	Сингапурский доллар	56,2526	Швейцарский франк	80,3114
Английский фунт	104,1299	Евро	88,7452	Китайский юань*	11,5385	Новая турецкая лира	90,8698	Японская иена**	68,3665
Белорусский рубль	13,1012	Индийская рупия**	10,3055	Норвежская крона*	88,6098	Украинская гривна*	27,1942	*За 10. **За 100.	
Датская крона*	11,9428	Казахский тенге**	17,7801	СДР	107,1697	Шведская крона*	86,8117	По данным агентства Reuters.	

Индексы ведущих фондовых бирж на 31.03.21 (пунктов)

Nikkei 225	29178,8 (–253,9)	DAX 30*	15008,34 (–0,27)
РТС	1477,11 (+16,79)	DJIA*	33132,93 (+65,97)
FTSE 100	6713,63 (–58,49)	NASDAQ Composite*	13301,244 (+255,85)

*На 20:24. По данным агентства Reuters.

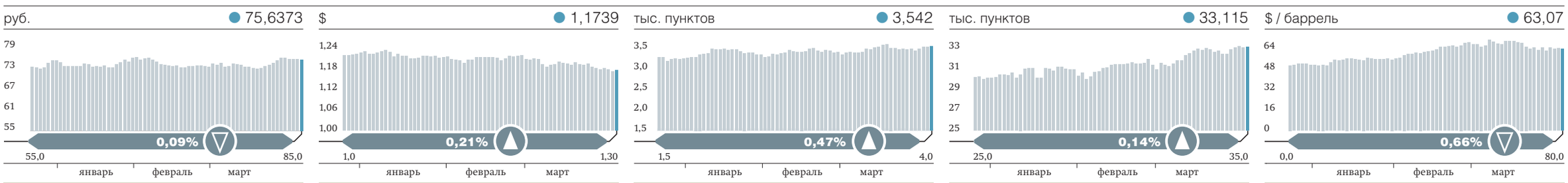

Арктическим ТЭС начислят северные

Электростанциям в экстремальной климатической зоне помогут рублем

Правительство готовится помочь ТЭС в арктической зоне РФ. По данным „Ъ“, губернатор ЯНАО Дмитрий Артюхов попросил улучшить экономику станций из-за высоких эксплуатационных затрат в экстремальном климате. ФАС уже предложила на треть повысить расходы на ремонты для арктических ТЭС с вынужденным статусом. Под действие нормы могут попасть четыре станции на 244 МВт. Платеж потребителей европейской части РФ и Урала, по расчетам промышленности, может вырасти на 315 млн руб.— до 2 млрд руб. в год.

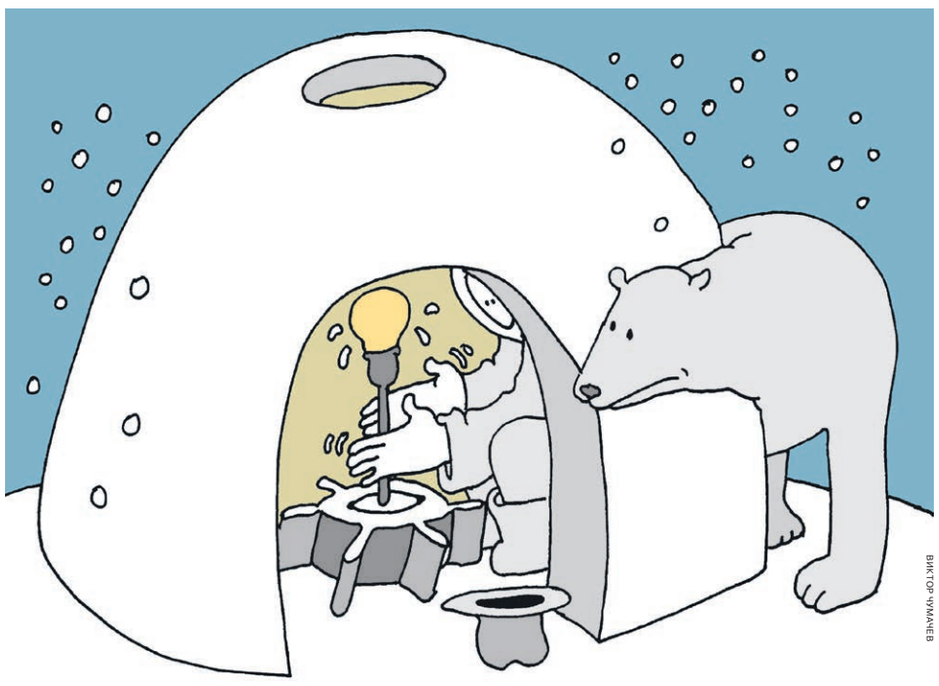
ВИКТОР ЧУМАЧЕВ

ФАС предложила увеличить цену на мощность для ТЭС, работающих в вынужденном режиме на территории российской Арктики. Это следует из проекта постановления службы, опубликованного на regulation.gov.ru. При расчете тарифа на мощность типовые расходы (включают затраты на ремонт) арктических «вынужденных» ТЭС будут увеличиваться на климатический коэффициент (30%). Норму предлагается применить уже в 2022 году.

● *«Вынужденные» станции уже имеют тариф выше рыночной цены конкурентного отбора мощности (КОМ). Цена КОМ для первой ценовой зоны (европейская часть РФ и Урал) — 135 тыс. руб. за 1 МВт в месяц. «Вынужденный» статус имеют дорогие блоки, необходимые для стабильного тепло- или энергоснабжения.*

В арктической зоне РФ четыре «вынужденные» ТЭС на 244,4 МВт. Так, в текущем году Ноябрьская ПГЭ (119 МВт, «Интертехэлектро — Новая генерация») получит годовой платеж в 1,18 млрд руб., ТЭС-14 и ГТЭС (53 МВт, «Салехардэнерго») — 340,5 млн руб., подсчитал Владимир Скляр из «ВТБ Капитала». В 2022 году вынужденный режим вновь получит Уренгойская ГТЭС («РусГидро»). Она имела особый тариф в 2019 году, годовой платеж тогда составлял 201 млн руб., по расчетам аналитика. За эту мощность заплатит европейская часть РФ и Урал. В «Интертехэлектро — Новой генерации» заявили „Ъ“, что в случае Ноябрьской ПГЭ речь идет о прибавке в 29 тыс. руб. за 1 МВт в месяц, или всего лишь 41,5 млн руб. в год.

По расчетам «Сообщества потребителей энергии», новый механизм увеличит текущий платеж первой ценовой зоны за эти ТЭС на 315 млн руб. за год. При этом в ассоциации подчеркивают, что «целесообразно рассматривать не только выручку на рынке мощности, а всю экономику этих станций целиком, включая доходы прошлых лет».

Механизм поддержки арктических ТЭС разработан после обращения губернатора ЯНАО Дмитрия Артюхова к вице-премьеру Александру Новаку (письмо от 14 декабря 2020 года есть у „Ъ“). Господин Артюхов писал, что генкомпании в Арктике поставляют мощность в вынужденном режиме из-за «недостаточности» цены КОМ для покрытия эксплуатационных затрат, им не хватает денег из-за экстремального климата, «низкого уровня развития транспортной и социальной инфраструктуры».

Он также попросил Александра Новака поручить Минэнерго и ФАС применять климатический коэффициент и к цене КОМ для арктических ТЭС. Сейчас мощность по КОМ в Арктике получает только старый блок Уренгойской ГРЭС «Интер РАО» на 24 МВт, его годовой платеж, по оценкам Владимира Скляра, в этом году составит 198 млн руб. Новый блок Уренгойской ГРЭС на 540 МВт, построенный по договору поставки мощности (ДПМ), получит за этот год 6,45 млрд руб., оценивает аналитик. В сентябре 2022 года контракт ДПМ закончится, и станция должна выйти в КОМ.

В аппарате вице-премьера Александра Новака сообщили „Ъ“, что получили письмо губернатора ЯНАО, профильным министерствам поручено проработать предложения. В Минэнерго заявили „Ъ“, что в связи с поручением проработают вопрос. Но в министерстве не поддерживают предложение о применении повышающих коэффициентов к КОМ, поскольку госполитика в сфере электроэнергетики направлена на обеспечение соблюдения общих принципов организации экономических отношений, одним из которых является свобода экономической деятельности и единство экономического пространства.

По мнению Владимира Скляра, повышенные тарифы «вынужденных» ТЭС уже отражают дополнительные расходы на содержание станций для их безубыточности. «Ввод дополнительных коэффициентов выглядит как попытка создать дополнительный финансовый ресурс для станций. Почему эти дополнительные расходы не были отражены в заявках на вынужденный статус, остается неизвестным — у компаний такие возможности есть»,— подчеркивает аналитик.

Полина Смертина

Государство строит многопортальную систему

Общение с гражданами перетекает в интернет

Россияне в 2020 году более чем в два раза чаще обращались к государственным интернет-сервисам, чем в 2019 году, подсчитали в Ngenix. Популярности порталов способствовали пандемия и социальные инициативы властей. В 2021 году аудитория госсервисов продолжила расти, несмотря на снятие ограничений. Но из-за увеличившейся нагрузки госсервисам придется, по мнению экспертов, инвестировать миллиарды рублей в расширение инфраструктуры. В противном случае они будет сталкиваться со сбоями, как это происходило с порталом «Госуслуги» и Mos.ru в моменты пиковых нагрузок.

Аудитория государственных веб-сервисов значительно выросла в 2020 году: количество обращений каждый месяц в течение года в 1,8–2,35 раза превышало показатели 2019 года, подсчитали в Ngenix (российский провайдер облачных сервисов). По оценке аналитиков компании, снятие ограничений из-за пандемии почти не отразилось на темпах роста трафика: в 2021 году он превысил показатели 2020 года на 24% в январе, на 32% в феврале и на 43% в марте. Государственные сервисы сохранили приобретенную аудиторию даже после локдауна, а пользователи укрепили новый паттерн поведения, считают аналитики.

Резкий прирост пользователей на портале «Госуслуги» был отмечен в апреле—мае 2020 года, рассказали „Ъ“ в Минцифры. Тогда дополнительный поток составил примерно 4,5 млн граждан в месяц против 1,5 млн в другие месяцы 2020 года. Благодаря запущенным в период пандемии сервисам число обращений на портал достигало около 9 млн человек ежедневно, добавили в министерстве.

В 2020 году аудитория портала Mos.ru увеличилась более чем вдвое, рост продолжается, сообщили в департаменте информационных технологий Москвы. В период пандемии портал «стал для горожан основным каналом получения государственных услуг и городских сервисов для москвичей», подчеркнули в ведомстве. В «Почте России» также фиксируют рост онлайн-аудитории. В декабре 2020 года число уникальных пользователей достигало 5,6 млн человек, рассказали в компании. Годом ранее показатель составлял 3,7 млн человек.

Из-за роста нагрузки на IT-инфраструктуру госсервисов встает вопрос об обеспечении их отказоустойчивости в моменты пиковых нагрузок, отмечают в Ngenix. Так, например, в апреле 2020 года наблюдались сбои в системе цифровых пропусков, а в мае портал «Госуслуги» столкнулся с проблемами из-за десятикратного роста нагрузки (см. „Ъ“ от 14 мая 2020 года). Сбои были связаны с большим количеством обращений за получением пособия на детей, которые накануне анонсировал президент Владимир Путин. В октябре был сбой в работе системы «Моя электронная школа» на Mos.ru, из-за которого школьники не могли подключиться к онлайн-уроку (см. „Ъ“ от 19 октября 2020 года).

На старте пандемии государственные порталы действительно сталкивались с проблемами, отмечает гендиректор Qrator Labs Александр Лямин, в целом они справились с возросшими объемами трафика, но для этого пришлось расширить инфраструктуру. Эксперты подчеркивают, что вложения в этом направлении необходимо продолжать. Проекты расширения инфраструктуры для сервисов государственного и муниципального уровня совокупно могут обойтись в миллиарды рублей, считает заместитель гендиректора по технологиям и развитию группы компаний Angara Дмитрий Пудов. Но эти инвестиции, по его мнению, себя оправдывают, поскольку экономят время граждан: «Очевидно, что издержки на получение гражданами госуслуг в традиционном виде, превышают инвестиции в создание и поддержку инфраструктуры».

Расширение и развитие IT-инфраструктуры государственных веб-сервисов уже запланировано в рамках нацпроекта «Цифровая экономика», отмечает заместитель гендиректора Softline по работе с национальными проектами Андрей Шолохов. Согласно федеральному проекту «Цифровое государственное управление» (входит в нацпрограмму), власти до 2024 года потратят 22,8 млрд руб. на доработку ведомственных информационных систем в целях предоставления приоритетных государственных, в том числе разрешительных (муниципальных) услуг, государственных и иных сервисов в цифровом виде. По мнению эксперта, заложенного объема вложений будет достаточно для обеспечения адекватного уровня доступности государственных электронных услуг.

Юлия Степанова

Этот бесплатный, бесплатный «Мир»

Как НСПК зарабатывает на пополнении карт

Как выяснил „Ъ“, карты платежной системы «Мир» можно бесплатно пополнять в банкоматах любых банков. Сами банкиры не афишируют эту опцию, так как за операции в чужих банкоматах им приходится платить НСПК. Пока ее доходы от таких операций невелики, однако могут вырасти до сотен миллионов рублей в год на фоне востребованности программы туристического кэшбэка и активного продвижения кредитных карт «Мир».

У карт платежной системы «Мир» существует функция, о которой малоизвестно потребителям,— бесплатное пополнение в любых банкоматах, рассказали „Ъ“ участники рынка. При этом, по словам собеседников „Ъ“, банки платят Национальной системе платежных карт (НСПК), которая является оператором платежной системы, комиссию в размере 0,8% от суммы пополнения. При внесении средств на карту через банкоматы своего банка операция для эмитента остается бесплатной, поскольку платежная система ее не видит. В случае с международными платежными системами банк платит за пополнение счета через чужой банкомат комиссию, размер которой зависит от вида карты.

Как рассказали „Ъ“ в банках, на пополнение карт «Мир» через банкоматы приходится 3–10% всех поступающих на них средств. Учитывая, что численность сотрудников бюджетной сферы, преимущественно получающих зарплату на карты «Мир», согласно Росстату, составляет 12–15 млн человек, а средняя зарплата по стране около 50 тыс. руб., то в месяц на их счета приходит не менее 600 млрд руб. Если это составляет 90% всех поступлений, то на оставшиеся 10% приходится 67 млрд руб., следовательно, даже при минимальной оценке в 3%, каждый месяц на карты «Мир» через банкоматы поступает более 20 млрд руб. Если бы все эти средства шли через «чужие» банкоматы, то банкам пришлось бы платить НСПК более 160 млн руб. в месяц.

По мнению независимого эксперта на рынке платежных карт Дмитрия Вишнякова, правило выглядит как попытка платежной системы увеличить количество держателей таких продуктов, как кредитные карты. «Клиенту дается возможность пополнять их через банкоматы бесплатно, что в свою очередь будет конкурировать с пополнением с другой карты»,— считает эксперт.

По словам зампреда правления банка «Русский стандарт» Елены Петровой, росту интереса к картам «Мир» способствовал, в частности, принятый законопроект об обязательном переходе на эти карты для получения социальных выплат, пенсий и так далее. Кроме того, отмечает госпожа Петрова, россияне «оценили систему скидок и бонусов по картам, в том числе в рамках программы лояльности самой платежной системы».

Как сообщили „Ъ“ в пресс-службе платежной системы «Мир», в четвертом квартале 2020 года количество межбанковских операций по пополнению карт наличными через банкоматы увеличилось по сравнению с первым кварталом 2020 года более чем в 1,5 раза, при этом объем таких операций вырос более чем вдвое. В то же время, по данным платежной системы, пополнение карт «Мир» с других карт в четвертом квартале в 40 раз превышало количество пополнений через «чужой» банкомат.

Так что пока прибыль от этих операций невелика, но доходы НСПК могут вырасти с расширением популярности карт. В банках, опрошенных „Ъ“, отметили рост покупок по картам «Мир». Так, в Почта-банке рост оплаты по картам «Мир» составил 62%. В ПСБ за 2020 год объем операций по безналичной оплате вырос более чем на 40%, и по итогам 2020 года на безналичные расчеты картами «Мир» приходилось почти треть операций. В ВТБ в 2020 году также отметили, что оплата составила около трети всех операций по картам «Мир». Помимо этого в условиях частичного закрытия границ российские граждане все чаще используют туристический кэшбэк. По словам банкиров, нередко карту «Мир» заводили именно ради этой программы.

Сами банки, впрочем, тоже не слишком страдают — в большинстве случаев средствами, внесенными на карту, клиенты оплачивают покупки, за что кредитная организация получает комиссию, чаще всего превышающую 0,8%.

Максим Буйлов

правила игры

с иностранными банками на Украине удивляют руководителя группы финансового анализа

Ксению Дементьеву

Некогда скандальные истории про то, что происходит с украинскими дочерними структурами российских госбанков — принадлежащим ВЭБу Проминвестбанком (ПИБ) и «Сбербанком Украина»,— успели позабыться, накал страстей спал. Но на днях появился повод вспомнить об удивительных злоключениях, выпавших на долю ПИБа, арестованного во исполнение решений двух международных судов. Украинский Сбербанк этой участи избежал, так как на тот момент его головной банк принадлежал не правительству (в лице Росимущества) напрямую, а ЦБ. С тех пор, ситуация успела измениться, но Украина на это пока не отреагировала.

Факт прямой принадлежности РФ крайне важен, ведь в международных судах Украина требовала компенсации убытков от потери Крыма не у конкретных банков, а у российского государства. Но аресты налагались на конкретные активы, в том числе ПИБ. Банк был арестован приставами, продан с торгов компании, которую впоследствии купил известный на Украине бизнесмен Сергей Тигипко (владеет ТАС-банком), но дальше дело не пошло. Нацбанк Украины не согласовал смену собственника с российского ВЭБа на господина Тигипко, сославшись на то, что и денег у покупателя недостаточно, и к репутации есть вопросы.

> Дочерний ВЭБу украинский Проминвестбанк стал заложником обстоятельств — формально у банка два собственника, но ни одного, способного управлять полноценно

В результате ПИБ завис. Формально им до сих пор владеет ВЭБ, но госкорпорация под украинскими санкциями. А местные покупатели не могут вступить в право собственности.

Казалось бы, сообщение о том, что апелляционный суд 30 марта в Париже отменил решение инвестиционного арбитража в деле Ощадбанка против Российской Федерации относительно имущества в Крыму на 1,3 млрд руб., спасает и ВЭБ, и ПИБ и открывает путь к продаже банка или добровольной сдаче лицензии. Будучи под арестом, банк не может даже этого.

Но не тут-то было: во-первых, Ощадбанк считает такое решение апелляционного суда… ошибочным и планирует обжаловать его. Сохраняется и решение арбитражного суда Гааги от 2 мая 2018 года. Речь, опять же, идет о взыскании с России компенсации за недвижимое имущество, утерянное в 2014 году, на $130,5 млн. В рамках этого дела тоже были арестованы и проданы акции ПИБа. По словам юристов, в данном случае шансы на оспаривание ниже, чем с Ощадбанком. Инвестиции Игоря Коломойского на территории Крыма были сделаны после 1 января 1992 года, поэтому подпадают под защиту соглашения с Украиной, поясняют собеседники „Ъ“.

А пока идут суды, арестованный банк так или иначе теряет запас прочности, и насколько ее хватит, вопрос уже почти риторический. Не исключено, что «заключенный» в итоге не достанется никому — то есть просто останется без лицензии.

деловые новости

● 241,39 Последнее значение за минувший торговый день

Рост или снижение индикатора за торговый день

2,36% Процентное изменение за торговый день

10,5 20,5 Диапазон изменения индикатора за последние три месяца

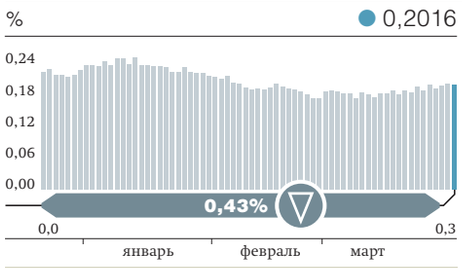

3-МЕС. LIBOR (REUTERS)

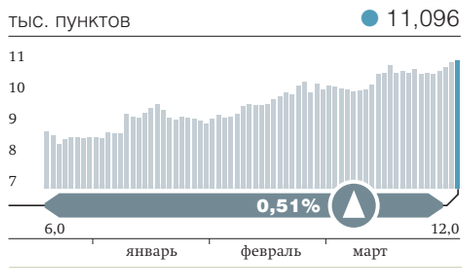

ИНДЕКС «ММВБ ФИНАНСЫ» (МБ)

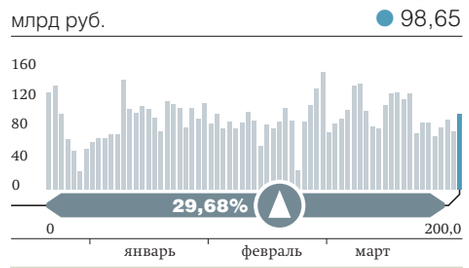

ОБЪЕМ ТОРГОВ АКЦИЯМИ (МБ)

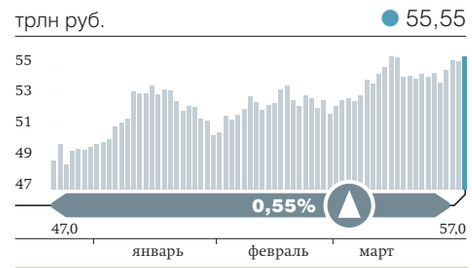

КАПИТАЛИЗАЦИЯ (МБ)

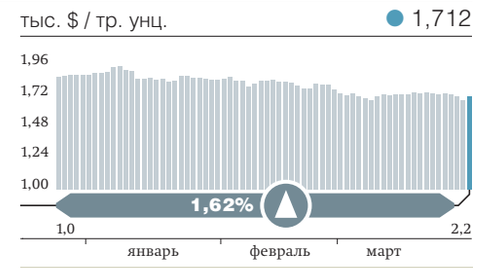

ЗОЛОТО (REUTERS)

Акции разворачивают доходом к инвесторам

ЦБ предлагает не облагать налогом дивиденды по бумагам, находящимся на ИИС

ЦБ готов избавить дивидендные выплаты российских компаний от налогообложения в случае инвестирования в их акции физических лиц через механизм индивидуальных инвестиционных счетов (ИИС). Это, по мнению регулятора, уберет дискриминацию акций по сравнению с облигациями. Так Банк России хочет поддержать тенденцию выхода российских эмитентов на фондовый рынок, полагают эксперты. Но, по их мнению, логичным бы выглядело стимулирование частных инвесторов по вложениям в облигации как более надежные инструменты.

ЦБ считает, что на ИИС нужно убирать дискриминацию по налогообложению дивидендов по акциям по сравнению с купонным доходом по облигациям, заявил 31 марта, на круглом столе в Совете федерации первый зампред Банка России Сергей Швецов. Об этом рассказали „Ъ“ несколько участников круглого стола. По их словам, господин Швецов не уточнил, на каком типе ИИС планируется отменить налогообложение дивидендов. В ЦБ подтвердили такие планы.

● *С этого года купоны по всем облигациям вошли в налоговую базу по операциям с ценными бумагами и стали облагаться налогом по ставке 13%. Таким образом, по существующему сейчас ИИС 2-го типа, обладатель которого при условии инвестирования свыше трех лет получает налоговый вычет в виде освобождения от налогообложения полученного инвестдохода, купонные платежи не облагаются налогом. Дивиденды же не входят в этот налоговый вычет — они поступают на счет с уже взятым налогом, который удерживает эмитент.*

По словам одного из собеседников „Ъ“, отказ от налогообложения дивидендов потенциально может коснуться как ИИС-2, так и разрабатываемых счетов третьего типа. Регулятор полагает, что решать, на какие типы будет распространяться новшество, должно правительство, а задача ЦБ была поднять вопрос «налогового арбитража между акциями и облигациями на ИИС». «Правила для этих двух счетов могут быть разными»,— говорит собеседник „Ъ“. «Пока такие предложения официально в Минфин не поступали»,— заявили в пресс-службе министерства.

3,7 миллиона ИИС было открыто частными инвесторами на 28 февраля 2021 года

● *Разрабатываемый ИИС-3 (см. „Ъ“ от 29 октября 2020 года) предполагает комбинацию двух налоговых вычетов, присутствующих сейчас у 1-го и 2-го типов. Помимо вычета с инвестдохода, который есть в ИИС-2, он также должен иметь вычет с взносов (на сумму, не превышающую 6% от дохода гражданина), присутствующий у ИИС-1. При этом минимальный срок инвестирования через ИИС-3 установлен в десять лет.*

Сергей Швецов также отметил на встрече, что сейчас инвестиции в акционерный капитал более актуальны, чем в облигации, рассказывает другой источник „Ъ“. «Отказ от налогообложения дивидендов — это как раз и есть стимулирование вложений россиян в эти долевые инструменты»,— отмечает один из собеседников „Ъ“.

«Сейчас обороты на рынке акций превосходят обороты по облигациям федерального займа, и эмитенты планируют все больше размещений на бирже с все более активным участием физических лиц»,— отмечает инвестиционный стратег УК «Арикапитала» Сергей Суверов. Поэтому, по его словам, ЦБ хочет за счет отмены налога на дивиденды еще больше стимулировать частных инвесторов вкладываться в капитал российских компаний, чтобы создать лучшие условия для набирающего темпы процесса выхода эмитентов на отечественный фондовый рынок.

«Вложения в облигации надежных эмитентов с высоким кредитным качеством — менее рисковая инвестиция, нежели чем инвестиции в акционерный капитал»,— говорит руководитель корпоративного блока ИК «Фридом Финанс» Александр Цыганов. Поэтому, по его словам, логично выглядит стимулирование вложений частных инвесторов через ИИС именно в бонды посредством освобождения купонного дохода, полученного по этим бумагам, от налогообложения.

Илья Усов, Полина Смородская

На правах рекламы

УВЕДОМЛЕНИЕ
О НАМЕРЕНИИ ПЕРЕДАТЬ СТРАХОВОЙ ПОРТФЕЛЬ

Акционерное общество «Страховая группа «УралСиб» (сокращенное наименование АО «Страховая группа «УралСиб», ОГРН 1027739022376, ИНН 7703032986, лицензии ЦБ РФ СИ №0983, СЛ №0983, ПС №0983 от 12.03.2020, место нахождения: 117342, г. Москва, ул. Обручева, дом 36, корпус 1, этаж 2, пом. 201) уведомляет о своем намерении в 2021 году передать страховой портфель по следующим видам страхования: страхование финансовых рисков; страхование гражданской ответственности за неисполнение или ненадлежащее исполнение обязательств по договору; страхование имущества юридических лиц за исключением транспортных средств и сельскохозяйственного страхования; страхование имущества граждан за исключением транспортных средств; страхование от несчастных случаев и болезней и медицинское страхование (за исключением договоров добровольного страхования граждан по страховым продуктам: «Комплексная защита Заемщика», «Комплексная защита Заемщика 70», «Комплексная защита Заемщика 75», «Надежная защита Заемщика» в части договоров страхования, не содержащих дополнительных рисков: временная утрата общей трудоспособности, страхование от потери работы); страхование гражданской ответственности за причинение вреда вследствие недостатков товаров, работ, услуг; страхование гражданской ответственности за причинение вреда третьим лицам; и перестраховочный портфель по входящему перестрахованию, в связи с принятием решения добровольно отказаться от осуществления указанных видов страхования.

Страховой портфель будет передан ОБЩЕСТВУ С ОГРАНИЧЕННОЙ ОТВЕТСТВЕННОСТЬЮ СТРАХОВАЯ КОМПАНИЯ «УРАЛСИБ СТРАХОВАНИЕ» (сокращенное наименование ООО СК «УРАЛСИБ СТРАХОВАНИЕ», местонахождение: 117342, г. Москва, ул. Профсоюзная, дом 65, корпус 1, этаж 15, пом. 1517) в порядке, предусмотренном Законом РФ от 27.11.1992 №4015-1 «Об организации страхового дела в Российской Федерации».

АО «Страховая группа «УралСиб» передает указанный страховой и перестраховочный портфель, который состоит из обязательств по договорам страхования и перестрахования, соответствующих сформированным страховым резервам, и активов, принимаемых для покрытия сформированных страховых резервов, включая обязательства по договорам страхования, действующим на дату принятия решения о передаче страхового портфеля, и договорам страхования, срок действия которых истек на дату принятия решения о передаче страхового портфеля, но обязательства по которым страховщиком не исполнены в полном объеме или частично и (или) по которым могут быть заявлены требования в течение сроков исковой давности. Передача страхового портфеля будет осуществлена на основании договора о передаче страхового портфеля, а также акта приема-передачи страхового портфеля, между АО «Страховая группа «УралСиб» и ООО СК «УРАЛСИБ СТРАХОВАНИЕ».

Страховщик, принимающий страховой и перестраховочный портфель – фирменное наименование на русском языке, полное: ОБЩЕСТВО С ОГРАНИЧЕННОЙ ОТВЕТСТВЕННОСТЬЮ СТРАХОВАЯ КОМПАНИЯ «УРАЛСИБ СТРАХОВАНИЕ», сокращенное наименование ООО СК «УРАЛСИБ СТРАХОВАНИЕ». ОГРН 1027739608005, ИНН 7606001534, место нахождения: 117342, г. Москва, ул. Профсоюзная, дом 65, корпус 1, этаж 15, пом. 1517; официальный сайт в информационно-телекоммуникационной сети Интернет www.uralsibins.ru. Основной деятельностью страховщика, принимающего страховой портфель, является страховая деятельность. На дату настоящего уведомления финансовое положение ООО СК «УРАЛСИБ СТРАХОВАНИЕ» удовлетворяет требованиям финансовой устойчивости и платежеспособности с учетом вновь принятых обязательств. ООО СК «УРАЛСИБ СТРАХОВАНИЕ» имеет лицензии от 09.07.2020: СИ №0667 на осуществление добровольного имущественного страхования, СЛ №0667 на осуществление добровольного личного страхования, за исключением добровольного страхования жизни, и ПС №0667 на осуществление перестрахования.

Страховщик АО «Страховая группа «УралСиб» просит всех кредиторов (страхователей и выгодоприобретателей) по договорам страхования и перестрахования, обязательства по которым передаются в составе страхового и перестраховочного портфеля, выразить в письменной форме свое согласие на замену страховщика/перестраховщика или отказаться от этой замены. Письменные обращения просьба направлять в течение 45 (сорока пяти) дней с момента опубликования данного уведомления по адресу: 117342, г. Москва, ул. Обручева, дом 36, корпус 1, этаж 2, пом. 201.

Страховщик разъясняет, что:

1) Кредитор вправе отказаться от замены страховщика в письменной форме.

2) Отказ от замены страховщика влечет за собой досрочное прекращение договора страхования и возврат страхователю части страховой премии пропорционально разнице между сроком, на который был заключен договор страхования, и сроком, в течение которого он действовал.

В случае, если по истечении 45 дней с даты опубликования настоящего уведомления от кредитора (страхователя) не будет получен в письменной форме отказ от замены страховщика, договор страхования подлежит передаче в составе страхового портфеля.

Настоящее уведомление публикуется на основании статьи 26.1 Закона РФ от 27.11.1992 №4015-1 «Об организации страхового дела в Российской Федерации».

По вопросам, связанным с передачей страхового портфеля, можно обращаться по телефону: 8 800 250 92 02.

Брокерам подтягивают резервы

ЦБ борется за устойчивость профучастников

На фоне роста числа розничных инвесторов на фондовом рынке Банк России собирается усилить требования к устойчивости брокерских компаний. В частности, ускорить для них введение норматива достаточности капитала, а также ввести аналог банковского резервирования при выдаче маржинальных кредитов. Участники рынка считают, что смогут выполнить нормативы. Но резервирование, по их мнению, излишне, так как брокеры более жестко, чем банки, контролируют кредитные операции.

ЦБ намерен ускорить внедрение норматива достаточности капитала для брокерских компаний, сообщил 31 марта зампред Банка России Владимир Чистюхин в интервью «Интерфаксу». Также регулятор планирует ввести банковский аналог резервирования под кредитные требования для тех брокеров, которые используют денежные средства клиентов, то есть практически для всех компаний, работающих с розничными инвесторами.

Как пояснил топ-менеджер, у банков есть норматив достаточности капитала, необходимость формирования резервов для закрытия кредитных рисков по ссудам, а у брокеров в настоящее время такого рода инструменты отсутствуют. Нормативный акт уже разработан, но предполагалось, что он вступит в силу с апреля 2022 года. Теперь регулятор планирует введение его с 1 октября 2021 года. Одновременно предполагается сокращение переходного периода — с трех до полутора лет.

● *Указание ЦБ обязывает профучастников ежемесячно рассчитывать норматив достаточности капитала и поддерживать его на определенном уровне. С 1 октября 2021 года для брокеров минимально допустимым значением будет 4%, с 1 апреля 2022 года — 6%, с 1 октября 2022 года — 8%.*

ЦИТАТА

Клиенты доверили средства брокеру, и они хотят быть уверены, что эти средства им при необходимости вернутся либо в виде денег, либо в виде ценных бумаг

— Владимир Чистюхин, *зампред ЦБ, 31 марта в интервью «Интерфаксу»*

Брокеры в целом готовы к введению нового норматива, индикативно он уже рассчитывается компаниями. По словам президента «Финама» Владислава Кочеткова, ускоренный срок ввода «не слишком комфортен» почти для всех участников рынка, но ситуация «не выглядит критичной». Как отметил начальник управления брокерских операций «Открытие Брокер» Сергей Баранов, одной из задач ЦБ остается «обеспечение стабильности всей финансовой системы», а регулирование достаточности капитала «является одной из лучших мировых практик». Однако он считает, что новые правила ставят ряд дополнительных операционных задач перед участниками рынка, решение которых потребует времени.

Более категорично брокеры высказываются против другого новшества: по словам Владимира Чистюхина, ЦБ планирует создание для участников рынка, использующих денежные средства своих клиентов, банковского аналога резервирования под кредитные требования. Если брокер видит, что кредитный риск на заемщика не является нулевым, он должен будет формировать под это требование резервы. Соответственно, если требования обеспечены активами хорошего качества, резервы можно за счет обеспечения уменьшать. Положения о формировании резервов должны вступить в силу также с 1 октября 2021 года.

Банковское и маржинальное кредитование все-таки разные вещи, отмечает Владислав Кочетков. «Банки кредитуют клиентов, но в большей части не отслеживают расходование выданных денег»,— поясняет гендиректор компании «Алор» Александр Калин. Все последние банкротства крупных и средних банков были связаны либо с отмыванием средств, либо с финансированием собственниками своих провальных проектов, подчеркивает эксперт, но «с брокерами ситуация принципиально иная».

Брокер имеет возможность использовать денежные средства и ценные бумаги одних клиентов, чтобы кредитовать других, но маржинальный кредит полностью обеспечен ликвидными инструментами высокого качества, такой кредит, как правило, гарантированно возвратный при нормальном уровне риск-менеджмента, подчеркивает господин Кочетков. При этом брокер видит позицию маржинальщиков и может ее закрыть принудительно, как только она угрожает потерей средств. Александр Калин считает, что резервирование — это фактически заморозка денег, бесплатное кредитование государства. Введение этой нормы, полагает он, приведет лишь к росту тарифов брокерского обслуживания и увеличению расходов клиентов.

Полина Смородская

Минфин сыграл на ставке

Доходности ОФЗ с постоянным купоном доросли до госбанков

Перерыв в размещении ОФЗ привел к тому, что на фоне небольшой коррекции в доходности Минфин привлек рекордный в этом году объем средств — 355 млрд руб. Это сравнимо с результатами масштабных размещений прошлой осени. Однако тогда предлагались облигации с плавающим купоном, выгодные для российских банков. На этот раз размещены не слишком популярные ОФЗ с фиксированным купоном. Более привлекательными их сделал рост доходности, ставший определяющим для госбанков.

КАК МЕНЯЛСЯ ОБЪЕМ РАЗМЕЩЕНИЙ ОФЗ (МЛРД РУБ.) ИСТОЧНИК: МИНФИН.

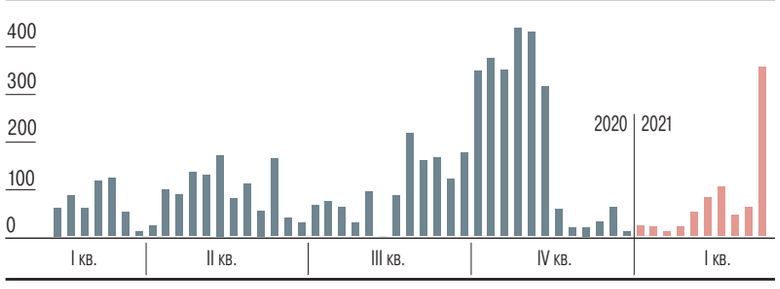

После небольшого перерыва (неделю назад ОФЗ не размещались) 31 марта Минфин предложил инвесторам два выпуска гособлигаций с постоянным купоном (ОФЗ-ПД), с погашением в 2035 и 2028 годах. Суммарный спрос на бумаги достиг рекордной отметки в 460 млрд руб., в итоге Минфин привлек от размещения длинного выпуска 154,1 млрд руб., среднесрочных бумаг — почти 201 млрд руб. Средневзвешенная доходность составила соответственно 7,25% годовых и 7,05% годовых.

В отличие от предыдущих аукционов этого года, размещение рекордного объема ОФЗ-ПД не потребовало от министерства большой щедрости. «Несмотря на то что по долгосрочным бумагам было удовлетворено более 71% объема заявок, премия для инвесторов составила в среднем 2 б. п. и была одной из самых низких с начала года. По семилетним бумагам средняя премия составила 6 б. п. к средневзвешенной доходности»,— отмечает главный аналитик долговых рынков БК «Регион» Александр Ермак.

Больший объем средств за один день Минфин занимал только трижды — осенью прошлого года. Тогда объем достигал 372,3–436,6 млрд руб. Однако 94–100% выпусков приходились на ОФЗ с плавающим купоном (ОФЗ-ПК, флоатер), которые активно скупали крупные российские банки, в первую очередь Сбербанк и ВТБ. После того как в осенние месяцы Минфин перевыполнил план по заимствованиям за год, он перестал размещать флоатеры, ограничиваясь только ОФЗ-ПД и инфляционными ОФЗ.

В феврале-марте глава Сбербанка Герман Греф и глава ВТБ Андрей Костин заявляли о готовности покрыть большую часть потребности Минфина в привлечении средств через ОФЗ. Однако не все бумаги были им одинаково интересны. Как отмечал господин Греф, у банков есть ограничения в отношении возможности привлечения большого объема ОФЗ-ПД. «Регулятор поставил соответствующие ограничения объемов на процентный риск, мы его „перепрыгнуть“ тоже не можем. Поэтому должен быть правильный сбалансированный портфель между флоатерами и фиксами»,— пояснял глава Сбербанка.

С учетом того, что в последние недели международные инвесторы активно сокращают вложения в ОФЗ (см. „Ъ“ от 30 марта), основными покупателями госбумаг стали локальные инвесторы. «На фоне крупных продаж со стороны нерезидентов наиболее активное участие в сегодняшнем аукционе принимали российские госбанки»,— отмечает Александр Ермак. По его данным, в случае размещения длинных ОФЗ-ПД на пять крупных заявок пришлось около 80% от размещения, в случае среднесрочных ОФЗ-ПД — 11 сделок обеспечили около 84% объема размещения. По словам руководителя направления управления активами «МКБ Инвестиции» Андрея Дюрягина, самой крупной в первом выпуске была заявка на 68,1 млрд руб.

„Ъ“ запросил Сбербанк, ВТБ и ВЭБ.РФ на предмет участия в аукционах и выставления крупных заявок. В Сбербанке отказались от комментариев, в ВЭБе сообщили, что «не участвовали, не выставляли». В ВТБ заявили, что «облигации на 68,2 млрд руб. приобретены в собственный портфель» и «их продажа в рынок в ближайшее время не планируется». В банке отметили, что текущий уровень доходности является интересным для приобретения облигаций.

С начала года рост доходности ОФЗ составил в среднем по рынку 109 б. п., а по бумагам со сроком обращения от 2 до 10 лет — в пределах 115–129 б. п., отмечает Александр Ермак. В результате доходность длинных облигаций во второй декаде впервые за год поднялась выше уровня 7,2% годовых. На этой неделе она составляла 7,1% годовых. «Движение прошлых недель было чересчур эмоциональным и вкупе с отменой аукционов, стабилизировавшей рынок, дало возможность крупным институциональным игрокам нарастить позиции в длинных бумагах на текущем аукционе»,— отмечает Андрей Дюрягин.

По всей видимости, отмечает начальник управления торговых операций на российском фондовом рынке «Фридом Финанс» Георгий Ващенко, игроки не ожидают дальнейшего снижения стоимости облигаций, полагая, что весь негатив уже отыгран, и результаты аукциона — сигнал рынку, что цикл коррекции облигаций закончился.

Виталий Гайдаев

деловые новости

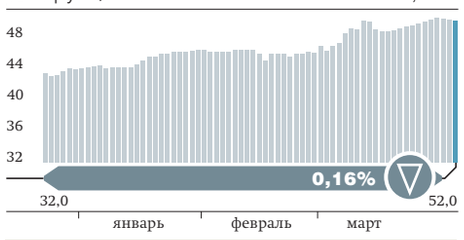

ДИЗТОПЛИВО («КОРТЕС-ГАЗОЙЛЬ»)

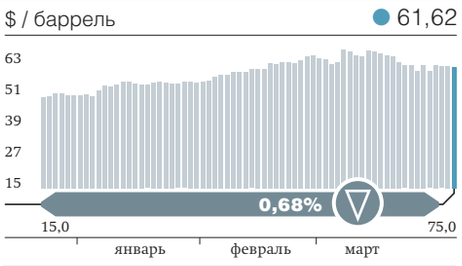

НЕФТЬ URALS (REUTERS)

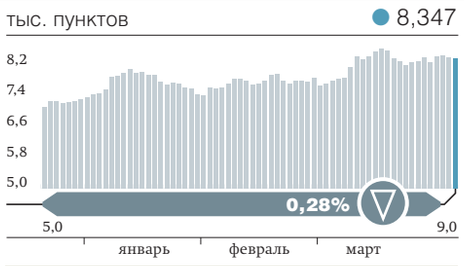

ИНДЕКС «ММВБ НЕФТЬ И ГАЗ» (МБ)

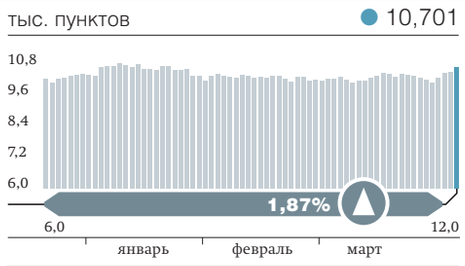

ИНДЕКС «ММВБ МЕТАЛЛУРГИЯ» (МБ)

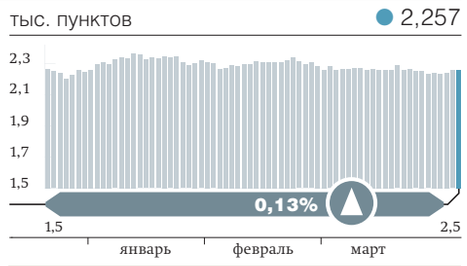

ИНДЕКС «ММВБ ЭЛЕКТРОЭНЕРГЕТИКА» (МБ)

Депортация олимпийских масштабов

Андрей Бокарев предложил редевелопмент Большого порта Санкт-Петербург

Президент «Трансмашхолдинга» Андрей Бокарев выступил с проектом редевелопмента территории Большого порта Санкт-Петербург стоимостью 400 млрд руб. По масштабам инвестиций и значимости проект сравним со строительством к Олимпиаде-2014, говорится в презентации. На 600 га предлагается построить новый флагманский район, а более 20 портовых терминалов и предприятий перенести в Усть-Лугу. Кроме того, с территории порта предлагается убрать Балтийский завод, «Северную верфь», «Адмиралтейские верфи», а также Кировский завод. В правительстве Петербурга и Ленобласти говорят, что инициатива требует дополнительной проработки. Сами стивидоры порта к идее относятся скептически.

КАКИЕ ОБЪЕКТЫ РАСПОЛОЖЕНЫ В БОЛЬШОМ ПОРТУ САНКТ-ПЕТЕРБУРГ

ИСТОЧНИКИ: ФГУП «АДМИНИСТРАЦИЯ МОРСКИХ ПОРТОВ БАЛТИЙСКОГО МОРЯ», ДАННЫЕ "Ъ".

1. Морской порт Санкт-Петербург
2. Контейнерный терминал СПб
3. Балтийский балкерный терминал
4. Балтийский судомеханический завод
5. Завод «МорГидроСтрой»
6. «Интерферрум-Металл»
7. «Конт-Вэй»
8. «Русмарин-Форвардинг»
9. Очистные сооружения на о. Белый
10. Коммерческий центр
11. Первый контейнерный терминал
12. «НЕВА-МЕТАЛЛ»
13. Петербургский нефтяной терминал
14. Балтийское БАСУ (аварийно-спасат.)
15. Морской рыбный порт
16. «Петролеспорт»
17. «Терминал Святого Петра»
18. «Терминал-Сервис»
19. Морской вокзал
20. Балтийский завод (ОСК)
21. Адмиралтейская верфь (ОСК)
22. «Тетрамет»

Президент «Трансмашхолдинга» (ТМХ) Андрей Бокарев в своем письме от 16 марта президенту Владимиру Путину предложил новый проект редевелопмента территории Большого порта Санкт-Петербург грузооборотом 60 млн тонн. Речь идет о переносе более 20 объектов с территории города, включая «Морской порт Санкт-Петербург» и «Контейнерный терминал Санкт-Петербург» (входят в Первую портовую компанию Владимира Лисина), Балтийский балкерный терминал («Уралкалий»), Первый контейнерный терминал и «Петролеспорт» (Global Ports), Балтийский судомеханический завод и т. д. Новым местом их расположения, по предложению господина Бокарева, должна стать Усть-Луга, где бизнесмену принадлежит 48,99% «Усть-Луга Ойл» и работает «Ростерминалуголь» УГМК, совладельцем которого он является. Кроме того, убрать с территории Петербурга предлагается входящие в Объединенную судостроительную корпорацию (ОСК) Балтийский завод, «Северную верфь», «Адмиралтейские верфи», а также Кировский завод.

На высвобожденных 600 га предлагается построить новый район — жилую и коммерческую недвижимость с объектами социальной инфраструктуры и культуры общей площадью 4,8 млн кв. м. Выручка резидентов территории составит 130 млрд руб. в год, а после реализации проекта — 1,5 трлн руб., инвестиции в развитие порта — 440 млрд руб. Проект можно реализовать за счет средств инвесторов с использованием инструментов ГЧП при участии ВЭБ.РФ, а группа инвесторов с акционерами ТМХ готова выступить оператором проекта на основе создаваемой «Корпорации развития портов Северо-Западного региона», отмечает бизнесмен. По масштабам проект сравним со строительством объектов к Олимпиаде-2014 и освоением острова Русский, говорится в презентации проекта.

Согласно визе президента на документе, премьеру Михаилу Мишустину поручено проработать его с министерствами и субъектами федерации. В Минтрансе и Минэкономики сообщили „Ъ“, что изучают вопрос. В аппарате вице-губернатора Петербурга Максима Соколова заявили „Ъ“, что проект соответствует мировой практике размещения мощностей за городом, но в его основе должна лежать просчитанная экономическая финансовая модель, балансирующая интересы всех участников. В ВЭБ.РФ говорят, что в курсе данной инициативы, «проект масштабный и требует всестороннего анализа». «Правительству Ленинградской области эта инициатива известна, но в настоящий момент совместно с администрацией Санкт-Петербурга мы анализируем представленные предложения»,— заявили в пресс-службе губернатора Александра Дрозденко. Порт Усть-Луга готов принять весь заявленный грузооборот на действующих и строящихся терминалах, отмечают там. По словам собеседников „Ъ“, правительство Петербурга не готово отказаться от крупных налогоплательщиков порта, отдав их в Ленинградскую область.

Перенос Большого порта Санкт-Петербург обсуждается не в первый раз. В 2018 году тогдашний губернатор Петербурга Георгий Полтавченко обещал частичный переезд резидентов порта в Бронку к 2025 году, перебазирование Балтзавода и «Адмиралтейских верфей» также обсуждалось в 2013 году.

В ГК «Дело» (принадлежит 30,75% Global Ports) отмечают, что аналогичные проекты в других странах реализовались после тщательного и глубокого обсуждения. Владельцев активов в порту пока никто ни о чем не спросил, подчеркивают там. К проекту очень много вопросов — как будет происходить процесс релокации терминалов, обеспечиваться непрерывность обработки грузопотока, на каких условиях будет выделяться земля в Усть-Луге, как будут компенсированы уже понесенные затраты инвесторов и т. п., говорят в «Деле». В «Первой портовой компании» считают проект нецелесообразным. Его анализ должен учитывать не только доходы от продажи недвижимости, но и расходы на создание дублирующей инфраструктуры и перенос перевалки с учетом интересов десятков стивидоров и сотен компаний, осуществляющих свою деятельность в порту, равно как и тысяч работников портов, говорят там. Планы по строительству элитного жилья на «освобождаемой» территории источник „Ъ“ называет сомнительными, так как такое жилье будет соседствовать с плотным трафиком на платной магистрали ЗСД.

Надежда Малышева из PortNews полагает, что от инициативы может выиграть не только Усть-Луга, но и район Бронки, а также новый проект строящегося Приморского УПК. При этом для стивидоров такой перенос очень сложный и затратный, соглашается эксперт, грузовладельцы также должны пойти на перевод своих потоков. А верфи, имеющие стратегическое и военное значение, перенести нереально, считает госпожа Малышева. В ОСК говорят, что к ним запросов о переносе верфей не поступало.

Директор департамента консалтинга Colliers в Санкт-Петербурге Василий Довбня называет проект застройки Большого порта по масштабу сопоставимым с развитием намывных территорий. Эксперт оценивает годовой объем спроса на жилье в городе в 3–4 млн кв. м. На реализацию проекта, по его мнению, может потребоваться 20 лет. Гендиректор Knight Frank St Petersburg Николай Пашков добавляет, что территория Большого порта заинтересует девелоперов, но ее целесообразно разделить на лоты — найти претендентов на весь участок будет сложно.

Очевидными минусами площадки Большого порта господин Довбня считает отсутствие на территории развитой дорожной сети. Заявленные 700 тыс. кв. м коммерческой недвижимости, по его словам, пока выглядят излишними. Руководитель «Петербургской недвижимости» Ольга Трошева считает, что пока в проекте застройки порта слишком много неизвестных. «Плюсы участка — близость к центральной части города и видовые характеристики, очевидные минусы — обособленность от обжитой части города»,— рассуждает она. При этом госпожа Трошева уверена, что проект вызовет интерес застройщиков.

Анастасия Веденеева, Александра Мерцалова; Яна Войцеховская,
Санкт-Петербург

Вертикаль леса

Лесоустройство идет на федеральный уровень

Правительство уже в апреле может внести в Госдуму законопроект о передаче лесоустройства на федеральный уровень. Централизация должна повысить точность данных и принести бюджету дополнительные 6 млрд руб. в год налогов и платежей, считают в «Рослесинфорге», который получит монополию на лесоустройство. Бизнес же беспокоит ограничение конкуренции и возможный рост стоимости работ.

Вице-премьер Виктория Абрамченко на совещании у президента Владимира Путина 31 марта сообщила, что правительство собирается в апреле внести в Госдуму законопроект, который переведет функции лесоустройства на федеральный уровень. Лесоустройство предполагает закрепление границ лесных участков, организацию лесничеств, оценку объема леса и его качества, мероприятия по защите и восстановлению лесов. По Лесному кодексу 2007 года некоторые из этих функций переданы на региональный уровень. Сейчас, по словам вице-премьера, из-за отсутствия полных и актуальных данных невозможно вовлечь в оборот почти 140 млн гектаров лесов.

Проводить лесоустройство от лица государства будет ФГБУ «Рослесинфорг», который уже выполняет 94% профильных работ в рамках государственных контрактов и 50% за счет средств арендаторов. Там „Ъ“ пояснили, что федерализация лесоустройства упростит заключение контрактов, так как отменит «прохождение сложных конкурсных процедур».

По расчетам «Рослесинфорга», принятие законопроекта принесет бюджету дополнительно порядка 5,5–6 млрд руб. в год за счет повышения арендных платежей и налогов, благодаря уточнению информации о лесосеке и привлечении новых арендаторов. Там готовы проводить комплексное лесоустройство за 145 руб. за гектар, что ниже рыночной цены почти на треть. План лесоустройства до 2030 года предусматривает увеличение его объемов до 30 млн га в 2023 году (план на текущий год — около 25 млн га) и рост частных инвестиций в лесоустройство, уточнил „Ъ“ глава «Рослесинфорга» Павел Чащин.

ЦИТАТА

Результаты лесоустроительных работ должны стать основой для планирования использования лесов в десятилетней перспективе

— Виктория Абрамченко,
вице-премьер РФ, 31 марта

«Сейчас комплекс работ по лесоустройству, который состоит из пяти различных мероприятий, проводится разными заказчиками, исполнителями, по разным технологиям, в разное время и по несопоставимым расценкам. В 80% случаев выводы противоречат друг другу. Споры между центром и субъектом могут длиться по 5–6 лет»,— пояснил „Ъ“ господин Чащин. По его мнению, федеральный план выполнения работ по лесоустройству позволит уйти от бюрократических процедур и ценового демпинга, который влечет существенное ухудшение качества выполнения работ.

Однако лесопромышленники опасаются централизации лесоустройства. «В редакции законопроекта, которую мы видели, бизнес не имеет возможности выбирать подрядчика для выполнения работ по лесоустройству, проводимых за собственный счет на арендованных площадях. Он должен обратиться за услугой к той организации, которая будет выбрана государством. Фактически это означает монополизацию, следствием чего может стать увеличение стоимости и сроков выполнения данного вида работ»,— отмечают в «Илиме».

Управляющий директор Segezha Group Николай Иванов сообщил „Ъ“, что в компании поддерживают новую систему, если речь идет о лесоустройстве за бюджетные деньги. Но за свой счет, подчеркивает топ-менеджер, арендатор должен иметь возможность выбора исполнителя либо из реестра отобранных подрядчиков, либо в соответствии с квалификационными требованиями. Также, добавляет господин Иванов, должна быть жесткая система приемки качества работ Рослесхозом перед внесением сведений в государственный лесной реестр.

Консультант WhatWood Марина Зотова считает, что намерение государства увеличить интенсивность лесоустроительных работ можно только приветствовать, учитывая размер площадей с устаревшими материалами лесоустройства и неточными данными о лесе. Однако, по словам госпожи Зотовой, передача этих функций в одни руки может снизить конкуренцию, что может привести к росту стоимости и снижению качества работ.

Ольга Мордюшенко

На правах рекламы

УВЕДОМЛЕНИЕ О НАМЕРЕНИИ ПЕРЕДАТЬ СТРАХОВОЙ ПОРТФЕЛЬ

Акционерное общество «Страховая группа «УралСиб» (сокращенное наименование АО «Страховая группа «УралСиб», ОГРН 1027739022376, ИНН 7703032986, лицензии ЦБ РФ СИ №0983, СЛ №0983, ПС №0983 от 12.03.2020, место нахождения: 117342, г. Москва, ул. Обручева, дом 36, корпус 1, этаж 2, пом. 201) уведомляет о своем намерении в 2021 году передать страховой портфель по договорам добровольного страхования граждан по страховым продуктам: «Комплексная защита Заемщика», «Комплексная защита Заемщика 70», «Комплексная защита Заемщика 75», «Надежная защита Заемщика» в части договоров страхования, не содержащих дополнительных рисков: временная утрата общей трудоспособности, страхование от потери работы, по следующим видам страхования: добровольное страхование от несчастных случаев и болезней, медицинское страхование, в связи с принятием решения добровольно отказаться от осуществления указанных видов страхования.

Страховой портфель будет передан Акционерному обществу Страховая компания «УРАЛСИБ Жизнь» (сокращенное наименование АО «УРАЛСИБ Жизнь», местонахождение: 117342, г. Москва, ул. Профсоюзная, дом 65, корпус 1) в порядке, предусмотренном Законом РФ от 27.11.1992 № 4015-1 «Об организации страхового дела в Российской Федерации».

АО «Страховая группа «УралСиб» передает указанный страховой портфель, который состоит из обязательств по договорам страхования, соответствующих сформированным страховым резервам, и активов, принимаемых для покрытия сформированных страховых резервов, включая обязательства по договорам страхования, действующим на дату принятия решения о передаче страхового портфеля, и договорам страхования, срок действия которых истек на дату принятия решения о передаче страхового портфеля, но обязательства по которым страховщиком не исполнены в полном объеме или частично и (или) по которым могут быть заявлены требования в течение сроков исковой давности. Передача страхового портфеля будет осуществлена на основании договора о передаче страхового портфеля, а также акта приема-передачи страхового портфеля между АО «Страховая группа «УралСиб» и АО «УРАЛСИБ Жизнь».

Страховщик, принимающий страховой портфель – фирменное наименование на русском языке, полное: Акционерное общество Страховая компания «УРАЛСИБ Жизнь», сокращенное наименование АО «УРАЛСИБ Жизнь», ОГРН 1047797041423, ИНН 7728534829, место нахождения: 117342, г. Москва, ул. Профсоюзная, дом 65, корпус 1; официальный сайт в информационно-телекоммуникационной сети Интернет https://uralsib-life.ru. Основной деятельностью страховщика, принимающего страховой портфель, является страховая деятельность. На дату настоящего уведомления финансовое положение АО «УРАЛСИБ Жизнь» удовлетворяет требованиям финансовой устойчивости и платежеспособности с учетом вновь принятых обязательств. АО «УРАЛСИБ Жизнь» имеет лицензии от 20.07.2016: СЛ № 3987 на осуществление добровольного личного страхования, за исключением добровольного страхования жизни, и СЖ № 3987 на осуществление добровольного страхования жизни.

Страховщик АО «Страховая группа «УралСиб» просит всех кредиторов (страхователей и выгодоприобретателей) по договорам страхования, обязательства по которым передаются в составе страхового портфеля, выразить в письменной форме свое согласие на замену страховщика или отказаться от этой замены. Письменные обращения просьба направлять в течение 45 (Сорока пяти) дней с момента опубликования данного уведомления по адресу: 117342, г. Москва, ул. Обручева, дом 36, корпус 1, этаж 2, пом. 201.

Страховщик разъясняет, что:

1) Кредитор вправе отказаться от замены страховщика в письменной форме.

2) Отказ от замены страховщика влечет за собой досрочное прекращение договора страхования и возврат страхователю части страховой премии пропорционально разнице между сроком, на который был заключен договор страхования, и сроком, в течение которого он действовал.

В случае, если по истечении 45 дней с даты опубликования настоящего уведомления от кредитора (страхователя) не будет получен в письменной форме отказ от замены страховщика, договор страхования подлежит передаче в составе страхового портфеля.

Настоящее уведомление публикуется на основании статьи 26.1 Закона РФ от 27.11.1992 № 4015-1 «Об организации страхового дела в Российской Федерации».

По вопросам, связанным с передачей страхового портфеля, можно обращаться по телефону: 8 800 250 92 02.

Активный горожанин

с1

● *Проект «Активный гражданин» запущен правительством Москвы в мае 2014 года. Сейчас в нем зарегистрировано почти 5 млн пользователей. Одна из возможностей приложения — проведение голосований среди жителей на общегородские, отраслевые и районные темы. Жалобы от жителей принимает портал «Наш город Москва», запущенный в 2011 году.*

Новый сервис может помочь обучению искусственного интеллекта, например, в управлении беспилотниками и в дальнейшем мусоросборниками, полагает управляющий директор Accenture Technology в России Мария Григорьева. «Формат для пользователей, скорее всего, промежуточный: он позволит накопить данные и в случае успеха обучить алгоритмы под конкретные городские условия»,— поясняет она.

Первый зампред общественного совета при Минприроды РФ Александр Закондырин называет идею мэрии перспективной, но сомневается, что ее «нужно реализовывать в игровом формате». Координатор движения «Синие ведерки» Петр Шкуматов опасается, что проект приведет к резкому росту числа жалоб от граждан и, как следствие, повышению нагрузки на дворников и других ответственных за благоустройство сотрудников муниципальных служб.

По мнению руководителя АНО «Информационная культура» Ивана Бегтина, подобными социальными инициативами мэрия пытается оправдать развертывание системы видеонаблюдения: «С этической точки зрения оцениваю инициативу негативно. Мы не знаем, что может попасть на скриншоты».

Поскольку участие в проекте добровольно, здесь не прослеживается противозаконное использование информации, считает господин Смирнов. Технологии выборочного замазывания лиц вполне доступны для бюджета ДИТ и позволят соблюсти требования закона о защите персональных данных, считает старший юрист Digital Rights Center Владимир Ожерельев. При правильном подходе к безопасности такой эксперимент «имеет право на жизнь», но властям, по его мнению, необходимо исключить возможность автоматизированного сбора открытых скриншотов с камер. В целом, «если не принимать в расчет возможные риски», считает эксперт, проект может «положительно повлиять на качество жизни в городе».

Дмитрий Шестоперов, Никита Королев, Арина Барабанова

деловые новости

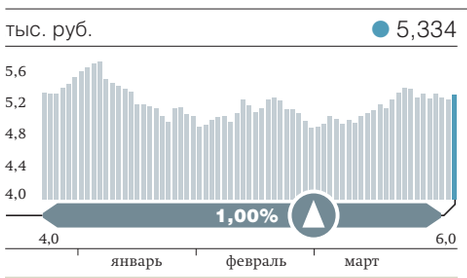

«МАГНИТ» (МБ)

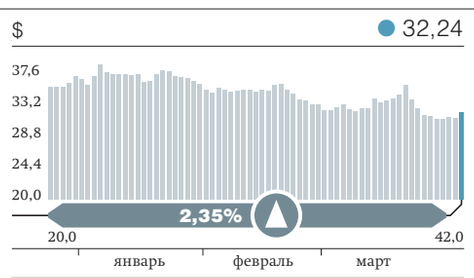

X5 (LSE, REUTERS)

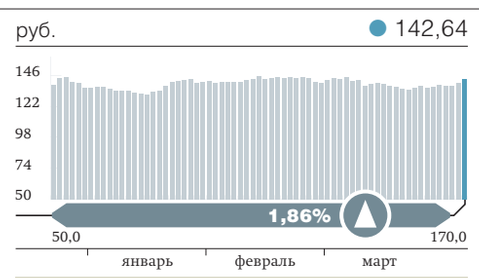

«ДЕТСКИЙ МИР» (МБ)

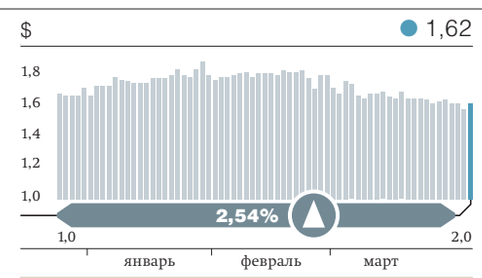

ETALON GROUP (LSE, REUTERS)

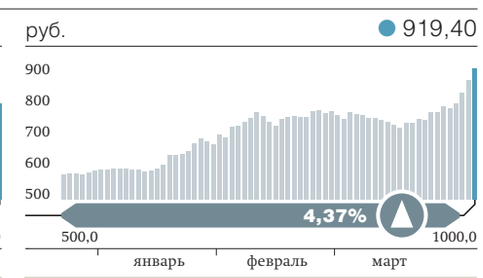

ГРУППА ПИК (МБ)

Отступать некуда, позади цена

Элитная московская недвижимость безвозвратно подорожала

Сокращение активности девелоперов вместе с возросшим покупательским спросом со стороны обеспеченных россиян привели к росту стоимости элитных новостроек в Москве на 12%. Несмотря на увеличившееся по итогам первого квартала этого года число новых и потенциальных проектов, снижения достигнутых показателей на элитном рынке консультанты не прогнозируют.

Средняя стоимость элитной недвижимости на первичном рынке Москвы в первом квартале 2021 года выросла на 12%, до 954 тыс. руб. за 1 кв. м год к году. Относительно четвертого квартала 2020 года рост составил 7%. Такие данные приводит Knight Frank. Премиальные новостройки, по оценкам аналитиков, за первый квартал подорожали на 14%, до 795 тыс. руб. за 1 кв. м, класса de luxe — на 5%, до 1,43 млн руб. за 1 кв. м. Средний бюджет предложения на элитном рынке в Knight Frank оценивают в 123 млн руб. За квартал он увеличился на 10%, за год — на 17%. В Barnes Moscow отмечают квартальный рост средних цен на элитное жилье на 5–10% относительно конца 2020 года.

Девелоперская активность на элитном рынке начала восстанавливаться. По данным Knight Frank, в первом квартале 2021 года продажи начались в двух новых проектах премиального сегмента. Это значительно лучше результата первого квартала прошлого года, когда на рынке не появилось ни одной новостройки. Директор департамента мониторинга рынка и оценки Savills Анатолий Довгань говорит, что сокращение предложения в элитном сегменте наблюдалось до конца 2020 года, а в первом квартале текущего — началось его восполнение. В целом по итогам этого года он ждет двукратного увеличения числа новых проектов относительно прошлого. «Для девелоперов нет большого смысла тянуть с продажами, очевидных проблем с ликвидностью рынок сейчас не испытывает»,— говорит он. Директор департамента консалтинга и аналитики Kalinka Group Александр Шибаев прогнозирует, что в этом году на рынке начнутся продажи в восьми новых проектах, еще 20 элитных площадок у девелоперов в разработке.

Тем не менее, по оценкам Knight Frank, совокупный объем предложения на рынке вырос только на 5%, до 278 тыс. кв. м, число лотов — на 2%, до 2,2 тыс. штук. И динамика оказалась неравномерной. В классе de luxe число продаваемых квартир сейчас на 40% ниже, чем годом ранее. Директор департамента городской недвижимости Knight Frank Андрей Соловьев связывает это с низкой девелоперской активностью в прошлом году и повышенным спросом. Последний, по его мнению, на элитном рынке продиктован низкими ставками по банковским вкладам, альтернативой которым для обеспеченных россиян стали вложения в недвижимость. Кроме того, часть клиентов рассматривают покупку собственной квартиры, вернувшись из-за рубежа.

Несмотря на заметную положительную динамику, цены на первичном элитном рынке Москвы в первом квартале росли менее выраженно, чем в массовом сегменте. Согласно ЦИАН, в марте средняя стоимость новостроек в Москве достигла 245,8 тыс. руб. за 1 кв. м, что на 21% выше аналогичного показателя прошлого года. Если в марте 2020 года среднее значение по рынку было ниже показателя для элитного сегмента в 4,2 раза, сейчас это соотношение сократилось до 3,9 раза. Это может быть связано с более выраженным влиянием на рынок сниженных ипотечных ставок: в массовом сегменте с привлечением кредитов, по данным ЦИАН, в Москве заключается 60–70% сделок.

Андрей Соловьев ждет, что новые проекты будут выходить на первичный рынок Москвы по более высоким ценам, связывая это не только со спросом, но и ростом затрат застройщиков на подготовку и проведение строительных работ. Он напоминает, что даже при негативной конъюнктуре рынка девелоперы редко прибегают к прямому снижению цен, скорее они оказываются готовы предоставить повышенный дисконт.

Директор по продажам Barnes Moscow Юлия Гринько потенциальным фактором роста цен на элитную недвижимость считает небольшое число выданных разрешений на строительство: мест для размещения высокобюджетных объектов в столице недостаточно. «В результате все, что выводится сейчас на рынок, продается по максимальной цене»,— констатирует она. Руководитель департамента консалтинга и аналитики агентства недвижимости «Азбука жилья» Ярослав Дарусенков прогнозирует, что во втором квартале элитное жилье в Москве может подорожать на 10–12%.

Александра Мерцалова

На креветку настроили сети

Сын Рашида Нургалиева заинтересовался рыболовным бизнесом

Рашид Нургалиев, сын заместителя секретаря Совета безопасности и экс-руководителя МВД Рашида Нургалиева, заинтересовался рыболовным бизнесом. Совместно с партнерами он учредил на Сахалине компанию «ДВ Добрыбфлот», которая может заняться промыслом креветки в Японском море. Это дорогой продукт, но бизнес отличается сложностью добычи и конкуренцией, а рентабельным может быть только при выходе на большие объемы.

Об интересе Рашида Нургалиева, сына заместителя секретаря Совета безопасности и экс-руководителя МВД Рашида Нургалиева к рыболовному бизнесу стало известно из ЕГРЮЛ. В конце февраля господин Нургалиев-младший стал владельцем 33,3% в учрежденном в Южно-Сахалинске ООО «ДВ Добрыбфлот», основной вид деятельности которого — морское рыболовство. Такие же доли в новой компании получили Юрий Фрейдис и гендиректор Дмитрий Пуряховский. Господин Фрейдис также известен как совладелец ПАО «Холмский морской торговый порт». А Рашиду Нургалиеву-младшему также принадлежит 85% московского оператора по вывозу вторичного сырья «Экоструктура».

О действующих правах «ДВ Добрыбфлот» на вылов какого-либо ресурса ничего неизвестно. Но в начале 2020 года в Южно-Сахалинске была учреждена структура со схожим названием — ООО «Добрыбфлот», которая прошлой весной выиграла на аукционах Росрыболовства два лота с квотами на вылов травяной креветки в Японском море. Общая цена лотов — 554,62 млн руб., размер одной доли квот — 14,3%. На 2021 год в этой зоне установлен общий допустимый улов травяной креветки в 39 тонн, таким образом, компания может получить права на добычу 11,15 тонн креветок в год. Согласно ЕГРЮЛ, «Добрыбфлот» принадлежит Елене Пугиной и гендиректору Анне Пичугиной. Но представителем компании на аукционах Росрыболовства был Юрий Фрейдис. В «ДВ Добрыбфлот» в течение марта не смогли предоставить комментарий, связаться с представителями «Добрыбфлота» не удалось.

ЦИТАТА

С креветками нам не обойтись без импортных поставок

— Илья Шестаков,
руководитель Росрыболовства, о продуктовом эмбарго, в 2014 году

Руководитель Информационного агентства по рыболовству Александр Савельев называет достаточно распространенной практику, по которой в аукционах участвует одна компания, а квоты потом передаются другому лицу. Причины могут быть самые разные, в том числе появление нового инвестора, указывает он. Замдиректора УК «Норебо» Сергей Сенников поясняет, что передать права на добычу водных биоресурсов можно через смену собственника компании, владеющей квотами. К примеру, топ-менеджеры из команды Романа Абрамовича Ефим Малкин и Ирина Панченко вошли в рыболовный бизнес также через учреждение новой компании «Дальнее», которая со временем получила квоты от работавших в отрасли игроков (см. „Ъ“ от 6 февраля 2018 года).

Вице-президент — исполнительный директор Ассоциации производственных и торговых предприятий рыбного рынка Александр Фомин поясняет, что промысел травяной креветки может быть доходным при добыче от 1 тонны ресурса в день. Кроме того, это сложный промысел, требующий экипажа со специальной квалификацией, а рынок креветки — довольно конкурентный, добавляет он. Но, продолжает господин Фомин, продукция востребована в Японии, где цены на свежемороженую травяную креветку требуемого качества при достаточных объемах могут быть на уровне от $800 до $1,3 тыс. за тонну. По словам господина Сенникова, промысел креветки также отличается сезонностью, потому для поддержания доходности бизнеса стоит заняться и выловов других видов.

Управляющий партнер Agro & Food Communications Илья Березнюк говорит, что число добытчиков креветки в России в последние годы растет, как и объем промысла. Основной вылов приходится на Северный бассейн, но и Сахалин поставляет более 3 тыс. тонн дикой креветки в год, указывает он. По словам эксперта, на внутреннем рынке продукт успешно конкурирует с товарной креветкой, выращенной в странах Юго-Восточной Азии, а при промысле на Дальнем Востоке возможен экспорт в Китай и Японию.

Анатолий Костырев

Исходящим и входящим не дают хода

Операторы против передачи данных о звонках абонентов Роскомнадзору

Операторы связи выступили против передачи данных о звонках, их длительности и местоположении абонентов Роскомнадзору. Ведомство хочет получать эту информацию для борьбы с рынком серых сим-карт. Однако участники рынка считают, что она составляет тайну связи и может передаваться только правоохранительным органам в рамках оперативно-разыскных мероприятий.

Источники „Ъ“ рассказали, что операторы связи (МТС, «МегаФон», «Вымпелком», Tele2 и другие участники рынка) направили Роскомнадзору свои заключения относительно проекта постановления правительства, разработанного ведомством для исполнения новых норм по борьбе с распространением серых сим-карт и опубликованного 17 марта на портале regulation.gov.ru.

Соответствующие поправки к закону о связи утверждены в декабре 2020 года. По ним корпоративные клиенты должны зарегистрировать на портале «Госуслуги» сведения о фактических пользователях сим-карт. Если они этого не сделают или укажут недостоверные сведения, оператор должен отключить абонентов.

Роскомнадзор планирует контролировать исполнение требований с помощью специальной информационной системы, которая будет агрегировать данные об абонентах. В перечень информации, согласно проекту постановления, должны войти Ф.И.О., адреса, паспортные данные, номера телефонов, факты передачи голоса, виды совершаемых звонков, информация о вызываемом абоненте, геолокация и модели устройств и другие данные.

Операторы готовы передавать в систему Роскомнадзора Ф.И.О. абонентов, их место жительства, дату рождения, данные паспортов и информацию о верификации корпоративных пользователей через «Госуслуги», рассказали „Ъ“ источники, знакомые с позицией участников рынка. Но информация о вызывающем и вызываемом абоненте, времени и длительности звонков, а также геолокации охраняется тайной связи и не может быть передана. Если Роскомнадзор будет получать эти данные, он фактически создаст аналог СОРМ (система технических средств для проведения оперативно-разыскных мероприятий), подчеркнул собеседник в одной из компаний.

Состав сведений, запрашиваемый от операторов связи, необходим для выявления и проверки клиентов, которые приобрели десятки и сотни сим-карт, пояснили в Роскомнадзоре. Служба не планирует запрашивать у операторов сведения о содержании самих сообщений и разговоров, а данные о фактах оказания услуг связи — только на время проведения проверки, уверяют в ведомстве. «Группы данных будут храниться отдельно и удаляться после окончания проверки, для их передачи будет организован защищенный канал связи»,— добавили в Роскомнадзоре.

Некоторые требования регулятора действительно избыточны, подтвердил официальный представитель МТС: «Часть запрашиваемых сведений попадает под специальные правовые режимы, по которым требуется судебное решение». В «МегаФоне», «Вымпелкоме» и Tele2 отказались от комментариев.

Сведения, которые планирует собирать ведомство, могут использоваться, например, для создания государственной антифрод-системы, допускает гендиректор Института исследований интернета Карен Казарян. До сих пор доступ к такой информации, по его словам, имели только правоохранительные органы в рамках «закона Яровой».

Но легитимность требований вызывает вопросы у юристов. К тайне связи относится не только само содержание разговоров и сообщений, но и любые сведения, передаваемые с помощью телефона, в том числе данные о входящих и об исходящих соединениях, говорит зампред комиссии по правовому обеспечению цифровой экономики Московского отделения Ассоциации юристов России Александр Савельев. Ограничение тайны связи, подчеркивает он, возможно только на уровне федерального закона, а постановление правительства таковым не является.

Анастасия Гаврилюк

Логистика оправляется от кризиса

Рынок может вырасти до 1,3 трлн рублей к 2025 году

Рынок грузовой автологистики, текущий объем которого оценивается на уровне 1 трлн руб., будет расти на 5–6% в год, ожидают в ВЭБ.РФ. Участники рынка ждут, что логистика наверстает упущенное в ковидном году, причем LTL-сегмент (сборные грузы) — расширяться опережающими темпами. Однако некоторые игроки полагают, что преодоление провала 2020 года потребует большего времени, чем ожидают в ВЭБ.РФ, а другие видят в формально оптимистических прогнозах стагнацию объема перевозок.

По подсчетам VEB Ventures (входит в ВЭБ.РФ), российский рынок грузовой автологистики по итогам 2020 года оценивается примерно в 1 трлн руб. и будет расти на 5–6% в год, достигнув объема в 1,3 трлн руб. по итогам 2025 года. При этом сегмент FTL (перевозка полностью загруженным транспортным средством) будет расти темпами, чуть превышающими 5% в год, и к 2025 году достигнет объема 900 млрд руб. На этот сегмент, по оценкам VEB Ventures, приходится 73% рынка.

LTL-сегмент (перевозка сборных грузов, 13% рынка) будет расти существенно быстрее, на 9–11% в год — за счет дальнейшего развития электронной торговли, уменьшения физического объема груза в рамках одной доставки, территориальной экспансии торговых сетей и снижения издержек за счет объединения грузов разных отправителей. «Автологистические компании продолжат укрупняться, чтобы сохранять конкурентные преимущества, расширять географию присутствия,— говорит гендиректор VEB Ventures Олег Теплов.— Мы ожидаем консолидации рынка». Основатель и гендиректор входящей в VEB Venture Deliver Данил Рудаков пояснил „Ъ“, что FTL будет расти медленнее, поскольку этим способом пользуются, как правило, для перевозки генеральных грузов, а их объем растет или падает вместе с общими экономическими показателями. В то время как в LTL перевозятся грузы в рамках новых каналов продаж, и здесь динамика зависит от роста e-commerce.

Генеральный директор Globaltruck Илья Саттаров говорит, что компания оценивает объем рынка скромнее — в 900 млрд руб. по итогам 2020 года, и придерживается более пессимистичных ожиданий. «Если сравнить с 2019 годом, то снижение составило 5–6%,— поясняет он,— и мы полагаем, что восстановление рынка к уровню 2019 года произойдет только к 2022 году». Среди позитивных моментов господин Саттаров отмечает возможность обсуждать повышение ставки фрахта, особенно для растущих сегментов — ритейл и e-commerce. В 2020 году фактически не происходили закупки техники и сформировался отложенный спрос, а также дефицит техники, который означает, что услуга перевозок может стоить дороже. Также, отмечает господин Саттаров, действительно основным драйвером выступает внутренний рынок сборных грузов, где со второй половины 2020 года наблюдается ажиотажный спрос. По его оценке, этот сегмент будет расти опережающими темпами.

«Если говорить о прогнозах в сегменте FTL, то необходимо его разделить по типам перевозимых грузов: насыпные, наливные и генеральные, так как ситуация по ним отличается,— говорит гендиректор ГК „Деловые линии“ Фарид Мадани.— Что касается классического FTL (генеральные грузы), здесь мы ожидаем прирост на 4–5% в год. В свою очередь, LTL, по нашим прогнозам, будет расти чуть быстрее, на 5–6% в год, однако не так динамично, как указано в исследовании». Он отмечает рост спроса на доставку товаров в составе сборного груза.

Прогнозы VEB Ventures в целом выглядят адекватными, говорит основатель биржи грузоперевозок ATI.SU Святослав Вильде. Господин Вильде отмечает, что при стабильной экономике рост на уровне 5–6% вероятен, если говорить об объеме рынка в рублях: «Он будет достигнут просто за счет изменения цен».

Руководитель отдела логистики «Транссертико» Сергей Сычев, напротив, считает оценки VEB Ventures на 2021–2022 годы некорректными: «В них рост рынка в денежном выражении объясняется ростом объемов физически перемещаемых грузов, но в логистике связь между ценой на перевозку и количеством перевезенных грузов нелинейная». Прогнозируемый рост, полагает он, будет обеспечен дальнейшим ослаблением рубля, достаточно высокой прогнозируемой инфляцией и растущей ценой на топливо. Что касается роста физических объемов, полагает он, то можно осторожно лишь прогнозировать восстановление рынка после ковидного падения. Ведущий бизнес-аналитик Stalogistic Сергей Токарь также отмечает, что прогнозы VEB Ventures фактически предполагают рост рынка на уровне инфляции. «На мой взгляд, с учетом инфляции и реального физического роста рынка логистики в стоимостном выражении рынок FTL-перевозок вырастет на 7–8%, LTL-доставок — на 11–12%»,— говорит он. Его коллега, руководящий сегментом LTL, Сергей Аринович добавляет, что если речь идет о международных перевозках, то объем импорта в РФ в целом будет снижаться, но на сегменте LTL-перевозок это несильно скажется, поскольку именно в их пользу произойдет перераспределение грузопотоков.

Наталья Скорлыгина

конференции Коммерсантъ

14 АПРЕЛЯ
АПРЕЛЬСКИЕ ТЕЗИСЫ. КОММЕРЧЕСКАЯ НЕДВИЖИМОСТЬ

15 АПРЕЛЯ
ОТВЕТСТВЕННОСТЬ МЕНЕДЖМЕНТА ПРИ БАНКРОТСТВЕ: ИТОГИ 2020

16 АПРЕЛЯ
АПРЕЛЬСКИЕ ТЕЗИСЫ. ЖИЛАЯ НЕДВИЖИМОСТЬ

23 АПРЕЛЯ
ТЕОРИЯ И ПРАКТИКА СДЕЛОК M&A*

20 МАЯ
КИБЕРРИСКИ УДАЛЕННОЙ РАБОТЫ В НОВОЙ РЕАЛЬНОСТИ

25 МАЯ
РЕДЕВЕЛОПМЕНТ. НОВАЯ ИСТОРИЯ

*слияние и поглощение

реклама 16+

культура

ПРЕМЬЕРА ТЕАТР

Вспоминальная молитва

В «Ленкоме» показали премьеру спектакля, поставленного в 1989 году

Театр «Ленком» возобновил легендарный спектакль 1989 года «Поминальная молитва». Инсценировка повести Шолом-Алейхема «Тевье-молочник» была одной из самых успешных постановок Марка Захарова, а Евгений Леонов сыграл в ней одну из самых знаменитых своих театральных ролей. Новая версия спектакля, исчезнувшего из репертуара «Ленкома» в 1998 году, как это ни парадоксально, даже больше соответствует своему названию, чем в свое время оригинал, считает Ольга Федянина.

Сергей Степанченко знает, что в роли Тевье не может сравниться с Евгением Леоновым, но не сравнивать невозможно
ФОТО ЖЕНИ СИРИНОЙ / ЛЕНКОМ

Тренд на возобновление в московских театрах следует за временем уходов. Преемники ушедших мастеров торопятся подчеркнуть связь с историей и традицией и вернуть в афишу названия, когда-то гарантировавшие успех и полные залы. С разным результатом: лучший пока что у «Табакерки» (ныне Театр Олега Табакова), которая триумфально, иначе не скажешь, возобновила «Матросскую Тишину» и «Ревизора».

Восстанавливая «Поминальную молитву» по мотивам Шолом-Алейхема, переосвоенным Григорием Гориным, «Ленком» рисковал довольно сильно. Исчезли из нашей жизни буквально все слагаемые, которые делали спектакль Марка Захарова событием выдающимся тогда, в 1989 году. Нет в живых Евгения Леонова — а это был его спектакль (и Тевье-молочник — его роль). Нет больше ощущения прикосновения к запретному, закрытому: спектакль «про евреев» и «про бога» еще был сенсацией, но это уже был риск на грани дозволенного, чутье к которому у Марка Захарова в зрелые его годы было безошибочным. Нет и мутного предчувствия настоящей беды и настоящей бездны: советская многонациональная конструкция уже начинала угрожающе скрипеть и крениться, но у публики, валом валившей тогда на «Поминальную молитву» в «Ленкоме», перед глазами были «всего лишь» новости из Карабаха и Сумгаита. Они окрашивали нервной, но пока еще далекой тревогой историю о том, как в одной деревне жили-были рядом русские, евреи и украинцы, а потом евреев за ночь выгнали на улицу, велев перебираться за новую черту оседлости.

Ну и последнее — нет в этой реконструкции, очень тактично сделанной Александром Лазаревым, и сенсации архивного свойства, эффекта восстановления из небытия: спектакль-то Марка Захарова с оригинальным его составом в Лету не канул, есть телевизионная версия, сделанная в 1993 году.

Когда в луч прожектора в начале спектакля выходит новый Тевье-молочник (Сергей Степанченко) и разворачивает бумажку, с которой прочитает завещание Шолом-Алейхема сыновьям, сам актер знает, и весь зал знает, что он не равняется с Леоновым, а не сравнивать невозможно. Из этого противоречия, как ни странно, спектакль и рождается заново. Вернее, по-новому встречается с собственным сюжетом. Повторить за кем-то — это ритуал, и на таком ритуале повтора держится уклад жизни. Не только театральной, но и той самой жизни в деревне Анатевка, где до поры до времени, пока повтор и ритуал действуют, существует бедная, жестокая, но все же идиллия. В которой еврейский молочник и русский урядник (Павел Капитонов) спорят, чья жена сварливее. В которой жена Голда (Олеся Железняк) не даст Тевье ни минуты покоя, но будет оберегать его, как ребенка, от всех остальных. В которой богатому старому мяснику (Владимир Юматов) почти отдадут в жены старшую дочь (Татьяна Збруева) — но если дочь влюбилась по-настоящему в другого, молодого и нищего (Виталий Боровик), то отвергнутый жених подарит сопернику на свадьбу вымечтанную швейную машинку. В которой даже погром, до поры до времени, это такая неприятность, о которой урядник предупредит тебя заранее. Впрочем, во втором действии ритуал сломается, а бедная идиллия превратится в картину опустевших, брошенных домов и в перспективу изгнания.

Марк Захаров был огромным мастером театрального пафоса и театральной сентиментальности, уравновешенных иронией, и долю горечи в своей иронии он тоже отмерял мастерски. В «Поминальной молитве» его труппа старается не потерять этот баланс смешного, возвышенного и горького. И это непростая задача, потому что для такого баланса нужно было найти новую точку опоры. Как уже было сказано, в возобновленном спектакле нет претензии на остроту или новизну, его участники не стараются «переиграть» своих предшественников. Но своему названию «Поминальная молитва» он сегодня соответствует больше, чем в 1989 году. Можно сказать, к сожалению, соответствует — это спектакль, возникший в память о целой череде очень близких потерь. Актеры сегодняшнего «Ленкома» выходят на сцену ради своей, театральной, поминальной молитвы по Марку Захарову, Олегу Шейнцису, Григорию Горину, Евгению Леонову, Александру Абдулову, Татьяне Пельтцер, Елене Фадеевой. Восстановленная «Поминальная» опирается на тяжесть и массивность утрат. Но — чисто театральный парадокс — эта тяжесть, этот вес, оказывается, может держать спектакль. Во всяком случае, пока в зале и на сцене есть люди, для которых и эти утраты, и память о них что-то значат.

ПРЕМЬЕРА КИНО

Байки из слепков

Диана Вишнева изолировалась в Пушкинском музее

В номере Лилии Бурдинской декоративный строй музейных «монахинь» дополняет не менее декоративный «змей-искуситель»
ФОТО ПЕТРА СИЛЬВЕСТРОВА

В кинотеатре «Каро 11 Октябрь» состоялась премьера «Слепка» — совместного проекта ГМИИ имени Пушкина, фестиваля «Context» Дианы Вишневой и фонда семьи Аксеновых Aksenov Family Foundation. 50-минутный танцевальный фильм, снятый во время локдауна в пустынных залах Пушкинского музея, посмотрела Татьяна Кузнецова.

Танцевать в музеях и художественных галереях американские постмодернисты повадились почти 60 лет назад — живопись, скульптура и прочие артефакты придавали телодвижениям дополнительные смыслы. Во времена позднего застоя заокеанским авангардистам посильно ответил СССР, запустив в дворцовые интерьеры балет с телевидением. В постсоветскую эпоху музейные пространства несколько раз пытался обжить современный танец, но толком не прижился там: в отличие от той же Франции, беспрестанно устраивающей представления повсюду — от Лувра до Орсе, отечественные акции остались периферийными и спорадическими. Зато уж после «Слепка» Россию, надо думать, накроет мода на постановки в музеях: хотя концепция фильма («танец — ожившая скульптура»), мягко говоря, не нова, Диана Вишнева делает актуальным все, к чему прикасается. Во всяком случае, пытается делать.

Фильм снят как музейная экскурсия. «Экскурсовод» Диана в черном свитере и длинном, жестком, серебряном, блестящем, как у Снегурочки, сарафане ведет нас по лестнице ГМИИ, переходит из зала в зал, всматривается в скульптуры с пытливо-благоговейной требовательностью. Иногда повторяет их жесты, отставляя ножку с балеринской грацией, иногда отражает настроение всего зала: молитвенно складывает руки перед средневековыми святыми, а в вольную эпоху Возрождения разводит ими в свободных пор-де-бра. В финале на главной лестнице музея сразу пять Диан (благодаря ухищрениям оператора Даниила Фомичева) повторяют основные жесты, предваряющие каждую из пяти частей фильма.

Число пять — ключевое в «Слепке»: исследуется пять эпох. Пять композиторов написали музыку специально к фильму. Пять хореографов, лауреатов-номинантов конкурса «Context», поставили новые номера, передав свои представления об искусстве заданного периода и его значении для нас сегодняшних. Фильм тем не менее не кажется эклектичным: музыка всех авторов не выпячивает себя, посильно поддерживая и иллюстрируя действо, телодвижения у всех хореографов тоже похожие — осторожные, замедленные, перекатывающиеся. Что до смысла поставленного, то он доходчив и без разъяснений авторов, предупредительно записанных после титров для особо непонятливых зрителей.

> Честно говоря, «оживление» скульптур не слишком находчивый ход — сравнение конкретных человеческих тел с античными слепками то и дело бывает для артистов невыигрышно

Честно говоря, «оживление» скульптур не слишком находчивый ход — сравнение конкретных человеческих тел с античными слепками то и дело бывает для артистов невыигрышно. Первый блин комом выходит уже в прологе, когда танцовщик-хореограф Константин Семенов, коренастый и пухлотелый, разделившись на 15 своих копий, «одушевляет» статую Давида, преодолевая томными сниканиями и выпрямлениями величественную статику творения Микеланджело. Столь же наивной иллюстративностью страдают семеновская трактовка Древней Греции, особенно финальная картина: среди трех весьма плотоядных «богинь», передающих яблоко из рук в руки, возникает крупный план головы «Париса» с остекленевшим взглядом, зализанными волосами и накрашенным вишневым ртом. Избыточной прямолинейностью обескураживает и Древний Рим в интерпретации хореавтора Андрея Короленко: объятия двух «братьев», снятых из-под сосцов волчицы, из родственных превращаются в смертельные. Третий «римлянин» (похоже, привлеченный в компанию Ромула и Рема из-за короткой, как у античных скульптурных портретов, стрижки) погибает в сдержанных конвульсиях сам по себе, а победитель, сверяясь с музейной статуей императора, принимает над телами противников величественную позу.

Прогрессивным взглядом на Средние века отличилась хореографиня Лилия Бурдинская: ее «монахини» с выбеленными лицами, волосами и ресницами сочетают религиозный экстаз с эротическим. Чинное их шествие то и дело прерывают «скульптурные» композиции: в застывших группах кресты распятий чередуются с просунутыми между ног ладонями. Ползанье на четвереньках с партнершами на спинах тоже чревато двусмысленностью. Между «монашками» скользит «дьявол» (артистка в «змеином» трико), нашептывает им на ухо скабрезности и, похоже, берет верх над слабым женским духом: в финале номера служительницы культа торжественно несут его на руках, как святые дары.

Дальше всех от слепков отошли Анна Щеклеина и Александр Фролов, оставшиеся верными своей характерной манере захватов-перехватов, растяжек-перекатов как в зале Возрождения, так и в сцене «Гибель античности», исполняемой на фоне торсов и обрубков статуй. Правда, в конце этого номера хореографы-исполнители все-таки поддались искушению «обломать» себе руки, согнув их в локтях и закинув за спину, и «покалечить» ноги, пав на колени, — так чтобы их итоговая поза у стены могла бы выглядеть тоже экспонатом. Как и сам фильм «Слепок», ставший зримым памятником искусства времен тотальной самоизоляции.

издательский дом «Коммерсантъ»

Коммерсантъ
Weekend

журнал о том, что делать

кино, театр, литература, музыка, мода, отдых, стиль жизни

каждую пятницу с газетой «Коммерсантъ» kommersant.ru

реклама 16+

ФУТБОЛ

Разучилась бить молодежь

Сборная России вылетела с чемпионата Европы, крупно проиграв датчанам

Очень неплохо начавшая молодежный чемпионат Европы сборная России завершила его отвратительно. Пропустив в решающем матче группового этапа два быстрых гола от датчан, она в итоге потерпела крупное поражение — 0:3 — и выбыла из борьбы.

Два быстро влетевших в ворота Александра Максименко мяча сделали сопротивление сборной России в решающем матче группового этапа с датчанами бессмысленным
ФОТО РИА НОВОСТИ

Это, должно быть, была жутко обидная неудача для тех, кому игравшая в Венгрии российская команда могла в какой-то момент показаться даже более явным признаком происходящих в отечественном футболе позитивных изменений, нежели сборная взрослая с ее свежими безусловными и относительными успехами. Молодежные чемпионаты Европы проводятся часто, каждые два года. И в нынешнем веке результаты сборной России служили нагляднейшей иллюстрацией того, как скверно в стране, которую она представляет, обстоят дела с созреванием и доводкой до приличного уровня футбольных талантов. Из десятка попыток квалифицироваться в финальную часть турнира она реализовала лишь две. И если восемь лет назад вылет россиян после группового этапа следовало воспринимать как абсолютно ожидаемый, почти почетный — выжить в соперничестве с испанцами, голландцами и немцами было бы чудом, то теперь казалось, что они могут пройти и дальше, в play-off.

И ощущения эти возникали не только из-за более скромного, чем в 2013 году, набора соперников. Эта сборная России в квалификационных матчах, во встрече с исландцами, которой она открыла венгерско-словенский турнир, жутко напоминала именно топовую молодежку. Молодежку, охотящуюся за призами и имеющую более или менее полный набор качеств для такой охоты: есть опыт серьезных матчей, есть физическая мощь, есть отличные технари со светлой головой и умелыми ногами, есть выучка.

Но реальность резко разошлась с представлениями о ее возможностях. Крупный — 4:1 — и стильный разгром исландцев, слабейшего соперника в квартете, так и остался единственным без всяких оговорок удачным матчем в исполнении сборной России на турнире. Дальше она, показав довольно пристойный футбол, все же уступила мощным французам, а в решающем матче провалилась против примерно равных предыдущему оппоненту в плане крепости датчан. О крепости говорит тот факт, что в очном столкновении те французов вообще-то одолели.

Расклад перед этой игрой был для российской сборной сложным. Избавить от необходимости побеждать могла лишь осечка французов во встрече с исландцами, но о таком счастливом варианте глупо было думать. Чтобы выбраться из этой закрутки в четвертьфинал, требовалось выигрывать — не просто даже выигрывать, а с разницей в два мяча.

В действительности о счастливом сценарии можно было забыть через десять минут после начала главного матча. Ужасного начала, странного, учитывая, что до сих пор сборная России не давала поводов думать о себе как о команде, скверно обученной в плане тактики, склонной к ляпам и фальши. А тут на коротком отрезке она собрала богатейшую коллекцию жутких даже для игроков подходящего для соревнований возраста — тех, кто родился после 1 января 1998 года, некоторые из которых еще тинейджеры.

Первый гол родился из колоссальных размеров дыры, вдруг возникшей перед российской штрафной. Оттуда пошел пас от Йеспера Линдстрёма вперед на Якоба Ларсена, который разобрался с голкипером Александром Максименко играючи. Второму голу помогла состояться неловкость Игоря Дивеева, позволившего без труда, чистенько обвести себя тому же умнице Линдстрёму, хотя в своей жизни он уверенно останавливал игроков на порядок более матерых. После неминуемого паса Максименко расстреливал Андерс Драйер. Вратарь почти спас сборную России, но мяч, взлетев в воздух от его ноги, «парашютиком» опустился в сетку.

Неравнодушные к российской молодежке люди за всем, что творилось на поле стадиона в Сомбатхее, смотрели наверняка с болью. Сборная России после такой пощечины долго приходила в себя, пополняя коллекцию дурацких, невпопад ходов и решений. Сборная Дании со спокойной душой занималась тем, чем часто занимаются команды, которым довелось быстро получить колоссальный запас,— игру «подсушивала», не особенно стремясь отрыв увеличить.

Тренер российской команды Михаил Галактионов, конечно, пытался что-то скорректировать. Еще в перерыве он убрал с поля совершенно не попадавших в ритм Ивана Облякова и Федора Чалова, во втором тайме сделал еще замены. Но никакого преимущества сборная России так и не получила. Разве что в концовке датчане организовали для нее пару подарков, и, например, Константину Тюкавину довелось с убойной дистанции пробить по воротам, правда, без какого-либо толку. Но им, уже думающим о поездке на излете весны на кубковую стадию чемпионата, вальяжность была простительна. Тем более за растранжиренные подарки Карло Хольс на последних минутах наказал сборную России, так и не потянувшую на топовую, третьим голом.

Алексей Доспехов

Чемпионат Европы среди молодежных команд

Групповой турнир. Заключительный, третий тур

Группа С. Исландия–Франция 0:2 (Гюэндзи, 17; Эдуар, 38). Дания–Россия 3:0 (Ларсен, 10; Драйер, 11; Хольс, 90).

Итоговая таблица группы

	В	Н	П	М	О
1. Дания	3	0	0	6:0	9
2. Франция	2	0	1	4:1	6
3. Россия	1	0	2	4:6	3
4. Исландия	0	0	3	1:8	0

31 мая в 1/4 финала встречаются: Нидерланды–Франция, Дания–Германия, Испания–Хорватия, Португалия–Италия.

Отборочный турнир чемпионата мира 2022 года

Зона UEFA

Группа Н. Третий тур. Словакия–Россия 2:1 (Шкриньяр, 38; Мак, 74 – Фернандес, 71). Кипр–Словения 1:0 (Питтас, 42). Хорватия–Мальта 3:0 (Перишич, 62; Модрич, 76 (пен.); Брекало, 90).

Таблица группы Н

	В	Н	П	М	О
1. Хорватия	2	0	1	4:1	6
2. Россия	2	0	1	6:4	6
3. Словакия	1	2	0	4:3	5
4. Кипр	1	1	1	1:1	4
5. Словения	1	0	2	2:3	3
6. Мальта	0	1	2	3:8	1

1 сентября встречаются: Словения–Словакия, Россия–Хорватия, Мальта–Кипр.

КУБОК ЕВРОПЫ

Российский баскетбол лишился половины

УНИКС обыграл «Локомотив-Кубань» в четвертьфинале

УНИКС обыграл «Локомотив-Кубань» в третьем матче четвертьфинальной серии play-off Кубка Европы со счетом 82:78. Теперь казанцам предстоит противостояние с лучшей командой нынешнего розыгрыша — «Болоньей», пока еще не знавшей поражений.

ПРЕСС-СЛУЖБА БАСКЕТБОЛЬНОГО КЛУБА «УНИКС»

УНИКС (в зеленой форме форвард казанцев Джон Браун) в концовке жесткого противостояния с «Локомотивом-Кубанью» превзошел соперника

УНИКС и «Локомотив-Кубань» в этом сезоне идут ноздря в ноздрю. Не только в Кубке Европы, но и в чемпионате Единой лиги ВТБ. В последней команды занимают третье и четвертое места соответственно, и им еще предстоит решающий раунд выяснения отношений в последнем туре. Ну а в Кубке Европы казанцы и краснодарцы дошли до точки, когда остаться должен только один. И тут надо отметить, что третьи матчи в play-off турнира (с сезона-2016/17, в котором начал действовать нынешний формат) случаются не так уж и часто. Их было всего десять. При этом в семи случаях победу одерживали хозяева площадки. Это был вполне повод оценивать шансы УНИКСа как преимущественные.

Однако и в пользу «Локомотива-Кубани» свидетельствовали несколько факторов. Во-первых, краснодарцы в нынешнем розыгрыше уже трижды (два раза на стадии топ-16 и один раз в четвертьфинальном противостоянии с УНИКСом) показывали, что раскрывают свой потенциал, именно когда отступать некуда. Во-вторых, «Локомотив-Кубань» представлялся чуть более вариативным. Если команда Димитриса Прифтиса в этой серии сделала ставку на атаки с дистанции, то подопечные Евгения Пашутина придумывали и что-то кроме трехочковых. Для справки: в первом матче серии УНИКС 19 раз попал с дистанции (рекорд play-off Кубка Европы). В общей сложности за две игры серии казанцы выбросили 67 трехочковых против 29 у «Локомотива». Тем не менее счет в серии был 1:1. Как заметил перед решающим матчем лидер краснодарцев Найджел Уильямс-Госс, секрет был в том, что его команда в ответном матче аккуратнее сыграла на оборонительном периметре. Да, десять раз с дистанции УНИКС все равно попал, но это не компенсировало недостатки в других аспектах игры.

Наверняка Димитрис Прифтис пытался на решающий матч так скорректировать игру своей команды, чтобы все-таки вывести соперника из зоны комфорта. Но было похоже, что игроки УНИКСа не до конца поняли, чего от них хотел тренер. В составе казанцев много хороших исполнителей, но ни Исая Кэнон, ни Окаро Уайт, ни Джордан Морган, ни Джамар Смит минут 15 не показывали и половины того, на что способны. Каждая атака давалась хозяевам с большим трудом, а гости, нагружая то Миндаугаса Кузминскаса, то Уилла Каммингса, то Мантаса Калниетиса (он помимо прочего успешно действовал на подборах), сумели убежать на расстояние в десять очков. Прифтис негодовал, но помогало это мало. И тогда греческий специалист переключил команду в режим жесткого прессинга, направленный в основном на то, чтобы закрыть Кузминскаса. И «Локомотив-Кубань» вдруг встал. От отрыва гостей вскоре ничего не осталось. А на большой перерыв после точного броска Смита краснодарцы ушли уже с дефицитом в четыре очка и походили на боксера, которого от нокаута спас гонг.

Впрочем, передышка нужна была не только гостям, но и хозяевам. Прессинг по всей площадке — режим чрезвычайно энергозатратный. И был риск, что казанцы просто сожгут все топливо еще до финиша. И даже был момент, когда казалось, что еще немного и от запала УНИКСа ничего не останется. Нет, «Локомотив» не придумал что-то особенное. Его разладившаяся игра никак не хотела собираться обратно. Во многом потому, что Уильямс-Госс, дирижер атак краснодарцев, так и не сумел поймать ритм. Но гости все же терпели и смогли вернуться в игру, получавшуюся именно такой, какой она должна быть в матчах навылет. Было бы даже обидно, если бы противостояние равных, в общем, соперников обошлось без валидольной концовки. Она и случилась. И в решающий момент УНИКС, после того как Морган буквально продавил важнейший бросок, дав своей команде четырехочковый перевес, оказался на полшага впереди. Краснодарцы пытались еще что-то придумать, но тщетно.

УНИКС победил — 82:78 — и теперь в полуфинале встретится с сильнейшей пока командой Кубка Европы — ведомой Милошем Теодосичем «Болоньей», которая в этом сезоне еще не проигрывала.

Александр Петров

ПРОЕКТ

Реформе Лиги чемпионов не хватило ассоциации

Разногласия между UEFA и клубами отложили ее одобрение

С имплементацией первой в истории Лиги чемпионов радикальной реформы главного еврокубка, предусматривающей резкое увеличение числа матчей в его рамках, а также представительства грандов из «большой пятерки», возникли неожиданные проблемы. Ратификация реформы была отложена из-за противоречий между Союзом европейских футбольных ассоциаций (UEFA) и Европейской ассоциацией футбольных клубов (ECA). Последняя настаивает на более плотном, чем сейчас, участии в управлении турниром и распределении генерируемых им доходов, которые сейчас приносят участникам около €2 млрд, а благодаря изменению формата должны еще повыситься.

Целый ряд медиаресурсов сообщили вчера о том, что из назначенного на среду заседания исполкома Союза европейских футбольных ассоциаций исчез основной пункт повестки. Предполагалось, что именно на нем будет одобрена первая в истории Лиги чемпионов радикальная реформа турнира, которую уже поддержали национальные федерации, входящие в UEFA, и которую планируется реализовать в 2024 году.

Она является своего рода ответом на появившуюся в прошлом году новость о придуманной топовыми клубами для самих себя Суперлиге с 16 или 18 участниками в качестве альтернативы Лиге чемпионов. Международная федерация футбола (FIFA) и UEFA заняли непримиримую позицию по отношению к проекту, а в качестве «противовеса» придумали свой собственный.

Он предусматривает, что количество участников основной стадии увеличится с 32 команд до 36, а четыре «лишних» слота будут заполнены представителями «большой пятерки» — Англии, Испании, Германии, Италии и Франции. Причем UEFA хочет заполнять их, в том числе предоставляя wild card клубам не по итогам национальных соревнований, а благодаря «историческому бэкграунду». Следовательно, у наиболее известных клубов фактически не будет шанса проскочить мимо Лиги чемпионов даже в случае грандиозного провала во внутренних соревнованиях, а сам турнир приобретет черты «полузакрытого». От разбивки команд на группы UEFA отказывается. Вместо них для определения участников play-off появится турнир по швейцарской системе, активно применяемой на элитном уровне лишь в шахматах. Суть ее сводится к тому, что в каждом туре начиная со второго пары соперников составляются таким образом, чтобы между собой пересекались команды с наиболее близкими показателями. Это позволяет, во-первых, избежать откровенно проходных игр, а во-вторых, ввести элемент непредсказуемости. Интриги добавит и «укрупнение» play-off, в который фактически добавляется один раунд.

Эти новшества приведут к резкому скачку количества матчей в рамках Лиги чемпионов. Перед play-off каждый клуб проведет их по десять вместо шести нынешних, а в общей сложности игр в розыгрыше будет 225 вместо 125 при существующем формате. UEFA рассчитывает, что «уплотнение» календаря Лиги чемпионов позволит заключить более выгодные телеконтракты, а следовательно, существенно увеличить доходы и полагающиеся участникам бонусы. В нынешнем сезоне между ними будет распределено €1,95 млрд.

По данным BBC, обсуждение реформы предварительно перенесено на 19 апреля. А объясняя срыв ее одобрения в намеченные сроки, она указала на некоторые по-прежнему вызывающие разногласия пункты, связанные, например, с существенным увеличением «удельного веса» команд-гигантов из «большой пятерки». Но ключевой спорный момент, кажется, все-таки другой.

Корректировка повестки исполкома произошла на фоне заявления, сделанного Европейской ассоциацией футбольных клубов. Эта организация и ее глава Андреа Аньелли, президент «Ювентуса», активно способствовали продвижению проекта. В заявлении между тем говорится о том, что для того, чтобы «европейский футбол мог справляться со стоящими перед ним вызовами», «должно быть уделено внимание будущим отношениям между ECA и UEFA». Источники BBC, AP и Reuters уверены, что ассоциация настаивает на «большей вовлеченности» в управление проектом.

UEFA планирует осуществлять его через создаваемое совместное предприятие. Оно фактически заменит швейцарскую компанию Team Marketing, которая с 1992 года занимается реализацией медиаправ на Лигу чемпионов. В состав его учредителей могут войти ECA и клубы. Однако AP отмечает, что UEFA намерен сохранить за собой ведущую роль в совместном предприятии и гарантировать себе право на 6,5% доходов от его коммерческой деятельности.

Эта схема примерно соответствует той, что уже существует. Формально ECA, а следовательно, и входящие в нее ведущие клубы участвуют в управлении Лигой чемпионов на основе так называемого Меморандума о взаимопонимании и сейчас через структуру под названием UEFA Club Competition SA (UCC). Однако в ее уставе им отданы лишь «совещательные» и «рекомендательные» функции. А о том, что ECA хочет добиться статуса равного UEFA партнера, по сути, говорил недавно, рассказывая о дискуссиях по поводу еврокубковых реформ, один из лидеров ассоциации, вице-президент «Манчестер Юнайтед» Эд Вудворд. Он сказал, что новый договор должен предоставить клубам «больший контроль». ECA, впрочем, в своем заявлении дала понять, что уверена в «успешном исходе» процесса реформирования европейского клубного футбола.

Алексей Доспехов