БЕСПЛАТНЫЙ ВЫПУСК SOUZVECHE.RU
СОЮЗНОЕ ВЕЧЕ
ГАЗЕТА ПАРЛАМЕНТСКОГО СОБРАНИЯ СОЮЗА БЕЛАРУСИ И РОССИИ

БелТА

Без срока давности

Белорусские следователи помогают доказывать факты геноцида в годы Великой Отечественной войны - стр. 3

РАДИО КОМСОМОЛЬСКАЯ ПРАВДА
Иркутск 91,5 FM | Братск 99,5 FM
FM.KP.RU
Обсуждаем события 7 дней
«Картина недели» - 17:00
radiokp.ru

100 ЛЕТ
КОМСОМОЛЬСКАЯ ПРАВДА
Основана в мае 1925 года

Пятница, 27 июня
№ 46 (27694)/2025 год
Газета нашего города ★ Иркутск
KP.RU 3 606 000 УНИКАЛЬНЫХ ПОСЕТИТЕЛЕЙ ЗА МИНУВШИЕ СУТКИ

Цена демографического прорыва - 4,4 триллиона рублей в год

Valeriya Rychkova/Shutterstock/Fotodom

Как на эти деньги повысят рождаемость в России.

Читайте на стр. 6 ▸

Дмитрий СТЕШИН/«КП» - Москва

Специальный репортаж Дмитрия СТЕШИНА.

«Пираты» охраняют Крым от беспилотников ВСУ

В ночь на 24 июня украинские противокорабельные ракеты «Нептун» ударили по базе Морского отряда добровольческой бригады «Эспаньола». Но праздника у врага не получилось - это нападение ждали и к нему готовились.

АПЛОДИСМЕНТЫ ОТ ВРАГА

Летней крымской ночи не хватает, чтобы броня полностью остыла. Я сижу в чреве американского броневика и обильно потею - кепка мокрая, ворот футболки темный от влаги.

Продолжение на стр. 4 ▸

Платить за «коммуналку» будем до 15-го числа

Елена ОДИНЦОВА

Новые правила начнут действовать с 1 марта 2026 года.

Если вы каждый месяц чертыхаетесь, что надо заплатить за ЖКХ, а до зарплаты еще несколько дней, - радуйтесь, вас услышали. Президент подписал закон, по которому крайний срок оплаты услуг ЖКХ сдвигается на пять дней. Сейчас это 10-е число месяца, следующего за тем, за который мы расплачиваемся. Будет - 15-е число. То есть, например, за июнь надо будет заплатить до 15 июля (а не до 10-го).

«Делается это для удобства и комфорта наших граждан: мы знаем, что многим зарплаты приходят 12-го числа, 15-го числа. И удобнее будет, конечно, оплачивать ЖКУ после поступления зарплаты. Это позволит избежать просрочек и, как следствие, начисления пени», - так объяснил нововведение в своем телеграм-канале **зампред Комитета Госдумы по строительству и ЖКХ Сергей Колунов**.

Напомним: пени начинают начисляться с 31-го дня просрочки оплаты за жилищно-коммунальные услуги. То есть по нынешнему расписанию у многих это время «Ч» тоже наступает аккурат за несколько дней до очередной зарплаты.

Кстати, платежка за услуги ЖКХ будет выставляться тоже чуть позже: не до 1-го числа месяца, как сейчас, а до 5-го.

А теперь внимание: закон вступает в силу с 1 марта 2026 года. То есть до этой даты надо оплачивать услуги ЖКХ, как прежде, до 10-го числа месяца.

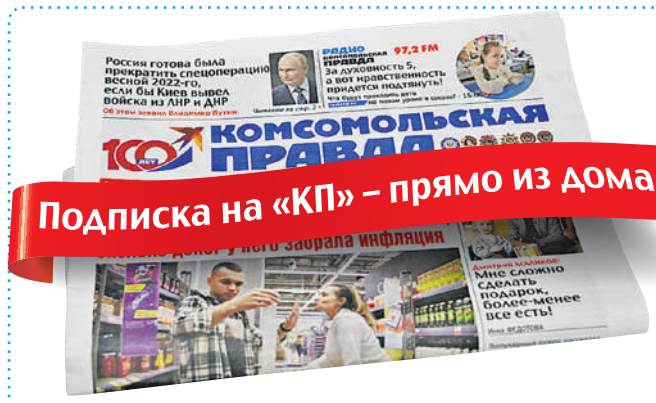

СКАНИРУЙТЕ

1 Наведите камеру телефона или планшета на QR-код
2 Перейдите по ссылке на SHOP.KP.RU
3 Сделайте заказ в разделе «Подписка на издания «КП»
4 Оплатите подписку удобным способом
5 Газета будет приходить в ваш почтовый ящик!

Большая культурная стройка России

Пресс-служба Президента РФ

Министр культуры Любимова и вице-премьер Хуснуллин доложили Путину о том, как идет большая стройка. Президент потребовал - и чтобы без задержек!

Андрей ЗОБОВ

*Россиянам нужно давать простор для творчества, а творчество требует трат. Об этом в среду говорили на совещании по вопросам создания новых культурно-образовательных и музейных комплексов у **Владимира Путина**.*

КУЛЬТУРА ДЛЯ ВСЕХ

Создание современного культурного пространства началось в 2018 году и стало крупнейшей «культурной стройкой» в истории страны. В разных уголках России возводятся театры и концертные залы, художественные и хореографические школы, выставочные пространства.

- Яркая, насыщенная культурная жизнь, интересные творческие события, лекции и мастер-классы должны стать более доступными для граждан нашей страны. Чтобы люди, особенно молодые люди, молодежь, могли дома, в своем регионе, на самом высоком уровне обучаться творческим профессиям, - обозначил главную цель работы президент.

С 2018-го работа принесла свои результаты, открыто множество объектов.

- Это образовательные площадки с отлично оборудованными аудиториями и помещениями для репетиций, где сотни ребят обучаются хореографии, музыке, сценическому мастерству.

Уже ввели в эксплуатацию 33 объекта из 46. Один из самых ярких - филиал Третьяковской галереи в Калининграде, открытый в День России, 12 июня. Что отличает современный музей - здесь не только экспозиции, но и творческие мастерские для детей. Ну и какие выставки!

- Мы открылись уникальным выставочным проектом «Пять веков русского искусства». В Калининград приехали 300 шедевров из коллекции Третьяковской галереи, в которой объединились жемчужины творчества Репина, Шишкина, Айвазовского, Левитана, Малевича и Мухиной, - отчиталась **министр культуры Ольга Любимова.**

СТРОГОЕ ПОРУЧЕНИЕ

Президент затронул и неприятные темы. Потребовал не затягивать сдачу объектов. Отчитаться, на каком этапе сейчас строительство.

- Главное, прошу четко обозначить конкретные сроки их полного ввода в эксплуатацию. Запрос граждан на интересные культурные мероприятия, на развитие своих творческих способностей действительно очень высокий, - строго наказал Путин.

Другой вопрос - наполнение музеев. Нужно собрать шедевры из запасников, найти лучших педагогов.

- Построить объекты - фундаментальная часть дела. Но еще более важная - это организация дальнейшей работы учреждений, ее содержание, наполнение смыслом, жизнью, дыханием. Здесь огромную роль играют люди, пришедшие не просто трудиться в такие комплексы, а сделать их лучшими, самобытными, востребованными, - поручил президент.

Помогают в этой работе лучшие из лучших - Третьяковская галерея, Эрмитаж, Русский музей. В работе с хореографическими и художественными школами помогают Большой и Мариинский театры, Центральная музыкальная школа, Московская государственная академия хореографии и Российский государственный институт сценических искусств.

ЧТО УЖЕ ДЕЛАЕТСЯ

Вице-премьер Марат Хуснуллин отчитался перед Путиным о готовности объектов в четырех городах:

- *В Калининграде - ввели в эксплуатацию 12 объектов из 14, строительство оставшихся завершено на 70%.*
- *В Кемерове завершено 9 из 12 объектов. Строительная готовность оставшихся - 59%.*
- *В Севастополе готовы 2 из 7 объектов. Работе серьезно мешала угроза беспилотников. Готовность - 67%.*
- *Во Владивостоке сдали 10 из 13 объектов. Процент готовности вице-премьер называть не стал, но пообещал, что все объекты сдадут к началу 2027-го.*

Дмитрий ПОЛУХИН/Комсомольская правда

t.me/razvozhaev

Академия хореографии в Севастополе - одно из чудес большой культурной стройки. Здесь учатся будущие звезды российского балета. А в списке постановок учеников уже есть знаменитый «Щелкунчик».

ЭТО ЧТО-ТО НОВОЕ

Типун вам на английский язык!

Андрей ЗОБОВ

Владимир Путин подписал пакет законов.

НАЦИОНАЛЬНЫЙ МЕССЕНДЖЕР

В России появится свой мессенджер. Он будет максимально защищен и удобен - к нему «прикрутят» сервисы госуслуг. Например, его можно будет использовать вместо паспорта, чтобы бесплатно или со скидкой пройти в музей или заселиться в гостиницу. В будущем туда добавят информацию о дипломе, водительские права и страховой полис.

Работу завершат до конца года. А базой может стать мессенджер MAX от ВК.

ЗАЩИТА РУССКОГО ЯЗЫКА

Закон заставит перевести все публичные надписи на русский. А значит, вывески, названия торговых центров, жилых комплексов и т. п. с 1 марта 2026 года будут на кириллице.

ОХОТА НА ДРОППЕРОВ

Теперь подставным лицам,которые помогают мошенникам обналичивать украденные деньги и заметать следы, светит «уголовка». Самим дропперам - штраф до 300 тысяч рублей или лишение свободы до 3 лет, организаторам преступных схем - штраф до миллиона или лишение свободы до 6 лет.

КРОМЕ ТОГО:

✓ Ужесточено наказание по статье о возбуждении ненависти (до 6 лет тюрьмы).

✓ Запрещено открывать счета в банке для подростков с 14 до 18 лет - теперь это можно сделать только с письменного согласия родителей, усыновителей или попечителей.

✓ Иноагенты, не соблюдающие требования Минюста России, теперь заплатят штраф 500 тысяч рублей.

✓ Ужесточается ответственность за незаконное получение и использование коммерческой, налоговой или банковской тайны (от 3 до 7 лет тюрьмы и штраф до 5 млн рублей).

одноклассники

Давайте дружить на OK.RU/KPRU

http://www.kp.ru/ ТОЛЬКО НА САЙТЕ KP.RU

ЭКОНОМИКА

В России ввели наказание для дропперов: как не стать невольным пособником мошенников

ЗДОРОВЬЕ

Всего пять простых правил помогут продлить активную жизнь

Самые важные новости, самые яркие фото и видео, самые интересные истории в телеграм-канале «Комсомольской правды»

Доктор любовных наук

Наталья ВАРСЕГОВА

Россиянки рассказали, мужчины каких профессий нравятся им больше всего.

«Бухгалтер, милый мой бухгалтер», - напевали девушки в начале 90-х. Чуть позже - дружно вздыхали по «младшему лейтенанту». А еще недавно в почете были айтишники: по данным сервиса знакомств «Мамба», в 2023 году 72% россиянок хотели выйти замуж именно за программиста.

Но сегодня многое изменилось. Как показал свежий опрос той же «Мамбы», самые завидные женихи нынче - это врачи *(см. инфографику)*. Свой выбор женщины объяснили просто: ценим их ответственность и золотые руки.

На втором месте - предприниматели. В них девушек привлекает амбициозность, которая заставляет и дело свое развивать, и семью надежно обеспечивать. Айтишники заняли только третье место *(см. инфографику)*. «Доход хороший, но слишком уж привязан к своему компьютеру» - так объяснили многие россиянки снижение симпатий к рыцарям программного кода.

Сваха Валентина Закоцола уверена: в брачную моду вновь входят мужчины интеллигентных профессий - врачи, инженеры, педагоги.

- Сегодня многие девушки считают, что медицина - это перспективно, - говорит сваха. - Врачам поднимают зарплату, хорошо зарабатывают стоматологи. Кроме того, в этой сфере всегда есть карьерный рост и в практическом, и в научном направлении: кандидат или доктор медицинских наук. Женщины ценят статус своих мужей.

Не удивляет Валентину Закоцола и «невысокое» второе место предпринимателей, которые в прежние годы возглавляли рейтинги женихов.

- В период нестабильности многие бизнесмены постоянно рискуют, им приходится много работать, семья уходит на второй план. Женщинам это не всегда нравится, - объясняет сваха.

ЭТО ЧТО-ТО НОВЕНЬКОЕ

Захворал - права потерял

Николай МЫСИН

Госдума упростила аннулирование водительского удостоверения из-за серьезных проблем со здоровьем.

Как сейчас осуществляется контроль за состоянием здоровья водителей? По сути - никак. При первичном получении прав и в дальнейшем раз в 10 лет при их замене необходимо пройти медкомиссию. Посетить нарколога и психотерапевта, собрать справки, что не состоишь на учете в соответствующих диспансерах, плюс в профильном учреждении проверят давление, пульс и зрение… Если все в порядке - можно ездить дальше. А что происходит со здоровьем водителя в течение этих 10 лет - гаишникам уже неизвестно.

СИТУАЦИЯ ИЗМЕНИЛАСЬ

Конечно, если человек попадется за рулем в состоянии алкогольного или наркотического опьянения, его могут отправить на обследование. Докажут, что является хроническим алкоголиком/наркоманом, - поставят на учет, и ГАИ через суд (но только через суд!) может ходатайствовать об аннулировании его водительских прав.

Однако в законе прописано множество заболеваний, с которыми вождение противопоказано. В основном - психического и неврологического характера. К ним относятся тяжелые расстройства личности, шизофрения, слабоумие, эпилепсия… Само собой, запрещено водить машину со слепотой на оба глаза и ахроматопсией (неспособностью различать цвета). За исключением последнего, все остальное может быть приобретено человеком в течение жизни. То есть на момент получения водительских прав противопоказаний может и не быть, но они способны проявиться позднее. А отследить их до нового медобследования (и, соответственно, наложить ограничение на управление автомобилем) у сотрудников ГАИ возможности нет.

Теперь ситуация изменится. Отныне любой врач, заподозривший у пациента проблемы со здоровьем, с которыми нельзя садиться за руль, может отправить его на внеплановое медобследование. Пройти последнее можно только в медицинском учреждении с соответствующей лицензией, а срок на прохождение установлен в 3 месяца. Если проблемы подтвердятся либо человек не явится на осмотр, соответствующая запись появится в единой электронной базе Минздрава и МВД. После чего ГАИ получит право приостановить (если заболевание излечимо) или аннулировать (если хроническое) его водительские права.

Соответствующий законопроект был принят Госдумой в первом чтении еще в 2022 году. За прошедшее время его доработали и на днях утвердили окончательно.

ПЛЮСЫ И МИНУСЫ

- На мой взгляд, решение абсолютно верное и полезное, - считает **вице-президент Национального автомобильного союза Ян Хайцеэр**. - Многие люди не очень тщательно следят за здоровьем, а ряд заболеваний действительно очень опасны, если с ними ездить на машине. Не стоит объяснять, чем чреват за рулем, например, эпилептический припадок. Или упавшее почти до нуля зрения. А проверять водителей раз в 10 лет - явно мало. Особенно когда речь идет о пожилых людях… Более тщательный контроль за здоровьем однозначно лучше, чем другие предложения депутатов, вроде запрета садиться за руль после 70 или 80 лет.

При этом, если выявленное заболевание излечимо, права можно будет восстановить - пройдя медкомиссию после окончания лечения. Правда, возникает вопрос: как именно медики будут выявлять патологии?

- Мы ведь обычно ходим на прием к терапевтам - врачам общей практики. Они вряд ли по беглому осмотру распознают признаки условной эпилепсии или шизофрении. Для этого нужен визит к профильным специалистам. То же касается нарушений зрения и слуха. Да, при углубленной диспансеризации что-то можно выявить, но и ее мы проходим нечасто. Не думаю, что на практике мы столкнемся с тем, что водителей повально будут отправлять на внеплановые медосмотры. Но сама идея - здравая, разумная и полезная, - добавляет **автоэксперт Андрей Ломанов**.

Правда, многие отмечают, что вырастет риск коррупции. Даже сейчас несложно купить справку для получения или замены водительских прав.

- А теперь представьте ситуацию, что врач на приеме говорит: «Что-то вы мне не нравитесь, давайте-ка отправлю вас на медкомиссию. Вдруг вам водить больше нельзя. Или договоримся?» Зная среднюю - не самую высокую - зарплату медиков в стране, такой соблазн наверняка возникнет у многих, - отмечает Андрей Ломанов. - Человек, уверенный в своем здоровье, подобного не испугается. А другой может и согласиться на взятку. Конечно, такие случаи будут. И как с ними бороться - решительно непонятно.

ВОПРОС ДНЯ

Катерина МАРТИНОВИЧ/«КП» - Москва

А мы спросили мужчин:

Вам женщины каких профессий кажутся наиболее привлекательными?

Олег СМИРНОВ, бывший замминистра гражданской авиации СССР:

- Стюардесс назвать не могу. Ну вот со своей супругой-юристом я познакомился на фигурном катании - да, такие у меня предпочтения. Вообще симпатия к женщине и ее профессия - это не тесно связанные вещи. Нормального мужчину привлекает женщина как таковая. Важен контакт именно с представительницей лучшей половины человечества, а не с врачом или шпалоукладчицей. Да, много красавиц меня окружало всю жизнь - но женился-то я не на стюардессе!

Леонид ХОЛОД, бывший замминистра сельского хозяйства России:

- Все зависит не от профессии, а от характера и воспитания. Привлекательной может быть и домохозяйка. Есть женщины с сугубо прагматичным мышлением - таких немало в министерствах. Они смотрят на мужчин как на источник стабильного дохода. А мне интересны те, с кем можно поговорить, пообщаться на родственную тему. Я видел, как и в Минсельхозе, и в дальнейшем на госслужбе образуются семейные пары. Это неудивительно - люди же проводят вместе все светлое время суток. Ну вот моя супруга - экономист и доктор наук, как и я.

Игорь МАРКЕЛОВ, адвокат, бывший оперуполномоченный угрозыска:

- Не могу сказать, что привлекательны только женщины в форме. Кто-то и без формы - ух! От профессии привлекательность женщины, на мой взгляд, не зависит. А зависит она от того, что женщина представляет собой вне своей работы.

Максим ЧЕРНИГОВСКИЙ, гендиректор «Клуба профессионалов алкогольного рынка»:

- Меня уже почти 33 года привлекает только одна женщина - моя жена, экономист-управленец, моя бывшая студентка. Мужчин должны привлекать женщины с лучшей профессией - менеджер домашнего хозяйства. Основная задача замужней женщины - то, что связано с домом. Вот это должно привлекать.

Аскольд ЗАПАШНЫЙ, худрук Большого Московского цирка:

- Мне, конечно, нравятся цирковые. Притом моя супруга была врачом. Женщины в цирке и в спорте - они всегда в хорошей форме, они рядом с моей профессией, с ними вместе можно создавать номера, на гастролях находиться вместе. С человеком, который понимает этот образ жизни. Но если рассматриваем большинство, то в мужском представлении, наверное, привлекательны женщины-менеджеры, может быть, врачи. Учителя - нет, они живут на работе. Как и стюардессы.

Герман КЛИМЕНКО, основатель MediaMetrics:

- Когда мне было 20 лет, мне было все равно, какие у девушки профессия и образование. А сейчас хочется «и поговорить». Поскольку мне далеко за 50, то мне больше всего нравятся женщины-врачи. Да, мы видим красивых женщин в той среде, где мы крутимся: финансы, банки, юристы. Но юристы - они коварны, у них слишком большой опыт изъятия.

Вы тоже можете дать свой ответ на «Вопрос дня» на нашей странице ВКонтакте - самый интересный мы опубликуем в «Комсомолке»

На охрану Крыма от катеров ВСУ вышли «пираты»

Дмитрий СТЕШИН, военкор «КП»

Окончание. Начало *< стр. 1.*

Дмитрий СТЕШИН/«КП» - Москва

«Эспаньола» вышибла врага с газовых вышек в Черном море, которые ВСУ использовали как ретрансляторы для атак катеров-беспилотников на Крым. Сами вышки не пострадали.

В этой трофейной броне укрыт мобильный пункт управления Морского отряда. Греются десятки экранов, греются радиостанции. Здесь только радиосвязи пять систем и три независимых интернет-канала. Конечно, вся аппаратура горячая: ночь - основное время работы и наших бойцов береговой обороны, и врага. За перегородкой бормочет оператор, я не до конца понимаю, о чем идет речь:

- Внимание на пятерочку, берите на контроль. «Хвостатый» в небе... азимут...

Этот пункт - важный элемент в системе береговой обороны Крыма, вчера ночью его должны были уничтожить, но наши оказались хитрее. И налет на свою базу в Морском отряде восприняли немного по-другому - как признание заслуг. Ребята включились в оборону Крыма год назад и успели попить крови врага. Спрашиваю командира Морского отряда с позывным «Алтай»:

- Какие повреждения у вашей базы?

«Алтай» вздыхает, мол, «погибших и раненых нет, а база пострадала, конечно, жалко наших трудов», но, по его словам, есть одна любопытная деталь:

- До этого удара мы не верили, что нашу работу противник как-то оценивает. Когда мы получили информацию, что будет налет, никто не верил, а как случилось, народ сам себя зауважал. Мы, когда заходили в Крым, с помощью FPV-дронов еще практически не боролись с вражескими БЭКами (безэкипажными катерами. - **Авт.**).

Действительно, в новейшей истории Крыма был короткий период, когда, по словам «Алтая», было непонятно, что с этими БЭКами врага делать, как бороться:

- Основные задачи выполняли наши вертолеты, которые расстреливали украинские катера-беспилотники. Догоняли их и долбили из пулеметов. Тогда у противника сразу появились безэкипажные катера с ПЗРК (переносной зенитно-ракетный комплекс. - **Авт.**). Вертолетов стало жалко. Что делать? Свели все потоки информации воедино. Нам о появлении вражеских катеров докладывают и флот, и пограничники, а мы поднимаем FPV-дроны и корректируем их из этого самого командного пункта. Хотя раньше считалось, что дроны не могут работать по движущимся целям. Могут. Врагу опять пришлось поменять тактику - БЭКи стали использовать для комбинированных ударов. Сами по себе они уже не работали...

ЛОВЛЯ ДРОНОВ «НА ЖИВЦА»

Единственный недостаток командного пункта - кресла-жердочки. Они все-таки предназначены для десанта, а не для многочасового сидения операторов перед мониторами. Но менять кресла на более удобные некогда. Не до этого сейчас. Я, например, вообще сижу на полу и слушаю командира «Эспаньолы» с позывным «Испанец». Он в своей экспрессивной манере объясняет, за что противник так осерчал на Морской отряд. Оказывается, в Черном море остались десятки газодобывающих платформ. Самая близкая - в 30 километрах от нашего берега, самая дальняя - в 100 километрах. Номинально платформы эти в «серой зоне». Оказывается, фронтовые «серые зоны» есть не только на суше. Вэсэушники, используя старую тактику времен АТО - «жабий прыжок», начали эти платформы тихонько занимать. Ставить свои ретрансляторы для обеспечения работы БЭКов. В начале июня бойцы Морского отряда высадили на эти платформы десант. А после наша авиация поставила точку в новейшей истории «украинской газодобычи».

Дмитрий СТЕШИН/«КП» - Москва

Командир «Эспаньолы» с позывным «Испанец» (слева) и командир Моротряда с позывным «Алтай» - молодые ребята, но уже асы в своем боевом деле.

- Противнику наш дерзкий десант очень не понравился, - с удовлетворением замечает «Испанец». - Еще мы разобрались с их системами управления беспилотными катерами и дронами самолетного типа. Мы эту систему просто сломали. И следим, чтобы не восстановили.

- Собственно, вы вызывали противника на ответ?

- Да. Только базу мы перед ударом покинули, а работать продолжали вот с этого пункта управления. Расчет противника был в том, что во время удара по нам начнется хаос, все будут бегать и заламывать руки. Они «потушат» командование Морского отряда и под шумок заведут к нам свои беспилотные катера. Но мы не просели ни на миллиметр. Хотя «келью», где я жил на базе, противник уничтожил. То есть знал, где я живу.

- Чем они ударили по вашей базе?

- «Нептун», противокорабельная ракета, мы нашли один двигатель. Они низко шли. Но в тот момент вот с этого командного пункта мы были на связи с ВКС - определяли места запусков их ракет. И в пять утра туда хорошо накинули.

- «На живца» ловили?

- Точно. И сегодня обезвредили еще одну точку, с которой они работали по нам.

«На живца» в ту ночь ловили не только моряки и авиация. ФСБ отработала украинскую агентуру, которая терлась возле базы и давала целеуказания врагу. Но про эту часть истории подробностей пока не будет.

МОРСКИЕ ФАНТАЗИИ

Я понимаю, что отвлекаю людей, которые в данный момент занимаются безопасностью Крыма, но все-таки задаю этот вопрос «Испанцу». Вопрос для него не праздный, он вырос на море, у него был свой корабль, он даже занимался судоподъемом. То есть знаком не понаслышке, профессионально и с водолазными работами, и с подъемом затонувших судов:

- Твое мнение о перспективах флота в целом?

«Испанец» не задумывается ни на секунду:

- Прошлого флота больше не будет. Как минимум не останутся большие корабли стоимостью, как район города, которые строятся годами. Направление развития - беспилотные плавсредства и беспилотная морская авиация.

- Какое применение ты видишь?

- Мы уже учим парней по программе «сопровождение плавсредств», учим охранять корабли с помощью дронов. Дрон-разведчик тебя всегда предупредит об опасности. И на борту должна быть не столько тяжелая и неточная морская артиллерия, сколько дроны-камикадзе, дроны-снаряды, которые точно поразят противника. То есть в пиратском исполнении «Эспаньолы» это выглядит так - десантный корабль сопровождает рой FPV-дронов. Запускаются с руки или со спецплощадки на палубе. И это мы тоже отработали.

- Как вы оцениваете вашу эффективность на море?

- Ее оценил противник, выбирая цель. Наши заслуги признали, приятно работать дальше.

- Что в перспективе? Можно фантазировать!

«Испанец» загибает пальцы:

- Хотим наказать тех, кто провинился перед Россией. Если серьезно, наша главная задача - быть впереди врага по технологиям. Мы пытаемся стать примером, показать, как выглядят «гибридные войска». И сейчас нет никакой разницы - море или суша. Было мнение, что дроны не могут летать и работать над морем, у них нет ориентиров. Могут, и еще как.

- Как?

«Испанец» смеется:

- Пока без подробностей.

KP.RU

Все репортажи наших военкоров читайте на сайте KP.RU

Евгений УМЕРЕНКОВ,
Ирина РИНАЕВА

Папочка Дональд задал задачку

Саммит НАТО закончился для Украины ничем.

На саммите НАТО в Гааге украинскую тему отложили в дальний угол. В итоговом документе Украина упомянута лишь раз - дескать, ее поддержат.

Да, Трамп встретился с Зеленским на полчаса (выражаясь словами Дональда, чтобы спросить, «как дела»). Но ничего главе киевского режима не обещал. Зато обещал позвонить президенту Владимиру Путину - еще раз обозначив, кто для него наиболее важен в переговорах по Украине.

Американец выглядел триумфатором: главной задачей организаторов было, чтобы он не бросил НАТО в терновый куст. Ради этого главный лизоблюд, генсек Рютте, даже назвал его «папочкой». И вроде бы все завершилось славно: страны Альянса согласились платить за свою оборону 5% ВВП. Но под этой благостью спрятаны громадные подводные камни.

Пресловутые «пять процентов» запланированы только к 2035 году. И Европа не особо понимает, где найти деньги.

Возьмем Германию. Она сейчас отстегивает в военных целях 2,12% ВВП. Ради пятипроцентного показателя Берлину придется выложить почти половину нынешнего госбюджета. Залезть в громадные долги и резать все гражданские расходы. А как их резать, немецкие политики до сих пор горячо спорят. Замахнулись было на образование и науку - но ученые заранее начали бунтовать.

Немецкая социалка - пособия безработным, субсидии на жилье и лечение - съедает 40% бюджета. Понятно, что привыкшие к сладкой жизни граждане без боя свои льготы не сдадут - даже под угрозой «нападения ужасной России»...

Трамп требует, чтобы европейцы тратили миллиарды, покупая оружие в Америке. Но Германия и Франция, в отличие от Польши, хотят вложить их в свое производство (на его модернизацию, кстати, понадобится десяток лет). Вот вам еще одна большая причина раздора.

ПЕРЕБРОСИТ И ПРОБРОСИТ?

Какие бредовые сценарии рассматривает Европа по поводу России? Главный из них описал британский Королевский объединенный институт оборонных исследований. Штаты вступают в военный конфликт с Китаем, и Москва, пока американцы отвлечены, нападает на прибалтийскую страну НАТО, пользуясь «уникальной возможностью сломать Альянс». Вот чтобы таких намерений не было, мол, и надо вооружаться.

Больше всего европейские политики страшатся, что Трамп выведет американские войска. Вчера **командующий армией США в Европе и Африке Кристофер Донахью** заявил: Вашингтон «не исключает переброску частей в другие регионы при необходимости».

- Что американский контингент из Европы может быть частично переброшен на новые места, в администрации Трампа говорят с первых недель его президентства, - объясняет **глава Бюро военно-политического анализа Александр Михайлов**. - К концу полномочий Байдена военных США в Европе стало 100 тысяч. Они начали замещать на западноевропейских базах местных коллег. А тех перебрасывали в Восточную Европу - Польшу, Румынию, Прибалтику, Финляндию.

Они таким образом вроде как укрепляли буферную зону с Россией, американцы же их прикрывали. Но для Трампа важнее отправить военных в Азиатско-Тихоокеанский регион, чтобы сдерживать Китай.

Предвидя это, европейские страны намерены расширить свои вооруженные силы - в полтора-два раза. Берлин и Варшава заявили, что вернут срочную службу. В ФРГ ее отменили с 2011 года, и все там этому аплодировали, а теперь выходит, что без нее никак.

ВСЮДУ КЛИН

Темы «будущее Украины - в НАТО» и близко нет в итоговой декларации Альянса. На этом настоял американский президент.

- Ключевая задача Трампа - без имиджевых потерь выйти из украинского кейса и перевалить его на европейских партнеров, - замечает Михайлов. - Украина для Альянса разрушительный фактор, страна-банкрот. Ею сложно управлять даже американцам.

Но при этом для Брюсселя завершение боевых действий на Украине - прямая угроза всей его политике. Вот он и пытается тянуть украинский конфликт как можно дольше. Трамп же на днях предупредил таких желающих о крупных неприятностях и призвал «следить за языком». Вашингтон заявляет, что это не его война.

В общем, куда ни кинь - всюду клин.

МЕЖДУ ТЕМ

Сейчас в Старом Свете - 1,47 млн действующих военнослужащих. Но координировать их может только командующий европейскими силами НАТО. Если Америка выйдет из игры, кто будет ими руководить?

Кроме того, чтобы полностью заместить американские войска, размещенные в Европе и предназначенные сейчас для переброски туда в случае чего «для эффективного сдерживания России», понадобится мобилизовать 300 000 солдат, подсчитал брюссельский аналитический институт Bruegel.

КРУПНЕЙШИЕ БАЗЫ США В ЗАПАДНОЙ ЕВРОПЕ

Данные предоставлены сотрудником Института геополитических и региональных исследований БФУ им. Канта Юрием ЗВЕРЕВЫМ.

■ СОБЫТИЕ

Творческий подход к экономии

Пресс-служба ПАО «НК «Роснефть»

Компания развивает культуру постоянного совершенствования.

Олег КАРПОВ

Как сотрудники «Роснефти» генерируют миллиарды.

В последнюю субботу июня «Роснефть» вместе со всем отечественным научным сообществом отмечает профессиональный праздник изобретателей и рационализаторов. В прошлом году рационализаторские предложения работников принесли нефтяной компании рекордную экономию - почти 3 млрд рублей. Эти впечатляющие цифры стали возможными благодаря культуре постоянного совершенствования, которую поддерживают на предприятиях.

В 2024 году от сотрудников компании поступило более 2000 предложений, 870 из которых приняты как рационализаторские, а 255 - внедрены в производство. Компания поощряет авторов за создание и использование рационализаторских предложений.

Рационализаторство и изобретательство на предприятиях «Роснефти» направлены на повышение производительности труда, качества, надежности и долговечности изделий, экономию материалов и труда сотрудников, улучшение условий труда и техники безопасности, снижение воздействия на экологию.

Например, по итогам 2024 года в «Самотлорнефтегаз» (добывающий актив «Роснефти») работники предприятия подали 592 рационализаторских предложения, 110 из которых внедрено в производство. Общий экономический эффект от внедрения составил 1 млрд 800 млн рублей. Например, за счет увеличения длины желоба циркуляционной системы буровой установки удалось сократить цикл строительства новых скважин. Изменение параметров конструкции распределительного канала позволило бурить три и более скважины без дополнительного перемонтажа насосно-емкостного блока. Экономический эффект от внедрения рацпредложения составил около 80 млн руб.

В рамках развития рационализаторской деятельности и инициатив работников в компании внедрена информационная система управления идеями и инициативами - РН-БИТ. Задачей проекта является организация единой площадки для формирования, хранения и учета предложений работников компании.

Недетская проблема

Владимир ПЕРЕКРЕСТ

Ученые и депутаты составили план, который поможет России повысить рождаемость. И посчитали, сколько денег на это нужно.

Евгения ГУСЕВА/«КП» - Москва

Семья с двумя (а лучше с тремя-четырьмя) детьми - счастливая и благополучная! Такое мнение власти хотят внушить россиянам. Но на это, опять же, нужны немалые деньги...

Ремонт материнской платы

4,4 ТРЛН РУБЛЕЙ В ГОД

За всё, как известно, надо платить. А за улучшение демографической ситуации - тем более. Но сколько именно денег на это требуется? И что это даст?

Чтобы ответить на эти вопросы, группа ученых с депутатами Госдумы провела грандиозное исследование. Они задались целью определить, насколько достижимы целевые показатели повышения рождаемости, поставленные российскими властями на ближайшие годы.

Напомним, сейчас СКР (суммарный коэффициент рождаемости - среднее количество детей на одну женщину) у нас составляет 1,4. Прямо скажем, невысокий показатель. Но бывало и хуже - например, в 2006 году он составлял 1,31. А вот в советские времена коэффициент рождаемости в РСФСР стабильно превышал 2,0.

При этом правительство поставило цель: в 2030 году СКР должен вырасти до 1,6, а в 2036-м - до 1,8.

- С помощью построения математических моделей мы постарались ответить на вопрос, достижимы ли эти цели, и если да, то в какие сроки, что для этого нужно и какие могут быть максимальные показатели, - пояснил «КП» **Альберт Бахтизин,** один из авторов исследования, директор Центрального экономико-математического института РАН.

В итоге эксперты пришли к выводу: поставленные демографические задачи вполне выполнимы. Но для этого на поддержку рождаемости надо ежегодно тратить 4,4 трлн рублей. Это 2,2% ВВП страны.

ЧТО ПОЧЕМ

Самая затратная статья расходов на повышение рождаемости - **прямые денежные выплаты**, говорится в исследовании. Они составляют 1,8 трлн рублей в год и позволят увеличить СКР к 2030 году на 0,07. Сюда входит материнский капитал - его, по мнению ученых, надо повысить на 75 - 100%. И за рождение третьего ребенка платить больше, чем за второго. Еще одна составляющая выплат - ежемесячные пособия, которые должны постоянно повышаться.

Немалых денег потребует и **программа льготной ипотеки для молодых семей.** Речь не только про семейную ипотеку, которую сейчас дают под 6% годовых. Авторы исследования предлагают еще одну меру поддержки: чтобы государство выкупало у застройщиков нереализованное жилье и передавало его в бессрочное пользование многодетным семьям. Причем с правом последующего выкупа на льготных условиях.

Есть и другие меры, причем денег они потребуют меньше, а каждый вложенный рубль (по мнению авторов исследования) даст более высокую отдачу. Среди них - **пропаганда семейных ценностей, строительство детсадов** и т. д. *(подробнее см. «Конкретно»).*

МОДА НА БОЛЬШУЮ СЕМЬЮ

Насколько реалистична программа демографического рывка?

- Она вполне реализуема, если подходить к ней ответственно и с умом, а не формально, по-чиновничьи, ограничиваясь лишь призывами «рожать больше», - сказал «КП» директор Института нового общества **Василий Колташов.** - Например, льготная ипотека должна давать возможность приобрести как минимум полноценную двух-, а лучше трехкомнатную квартиру. А сейчас молодая семья, как правило, может взять ипотеку только на однушку. Пока расплатится за нее, вот 10 лет и пройдет. Можно расширяться и заводить второго. А на третьего времени уже не остается.

Есть еще одна сторона демографического вопроса. Не слишком ли мы уповаем на волшебную силу льгот и пособий? Ведь дети - это прежде всего «продукт» страстей, чувств. А их все меньше. Есть расхожая фраза, что «в СССР секса не было». Дудки - говорю как очевидец того времени.

- Да, есть в обществе некоторое угасание интереса к противоположному полу, - согласился Колташов. - Это вызвано тем, что наше общество стало крикливо-буржуазным. Преувеличивается роль денег в отношениях, со стороны «инстасамок» идет пропаганда негативного отношения к мужчинам, не имеющим сверхвысоких доходов: мол, что это за мужик, у которого нет квартиры, «Мерседеса»? Это травмирует молодых людей, у них возникают комплексы, страх «не соответствовать», потеря инициативы в отношениях.

- Чтобы повысить рождаемость, нам прежде всего нужно перестать быть культурной колонией Запада, - сказала «КП» директор Института демографической безопасности **Ирина Медведева**. - Рожают в основном молодые люди, а для них очень важно - модно это или не модно. Поэтому нужно сформировать моду на большую семью: показывать на экранах счастливые семьи известных людей, рассказывать не о трудностях, о счастье в большой семье.

КОНКРЕТНО

Меры увеличения рождаемости

По расчетам авторов исследования

Статья расхода	Сумма, трлн руб/год	Вклад в коэффициент рождаемости к 2030 году
• Прямые выплаты (маткапитал и ежемесячные пособия)	1,8	+0,07
• Жилье (льготная ипотека, выкуп недвижимости для молодых семей)	0,9	+0,04
• Строительство яслей, детсадов	0,6	+0,02
• Расширение льгот для многодетных (снижение налогов, бесплатное образование)	0,6	+0,01
• Поддержка работающих матерей (переквалификация, перевод на удаленку)	0,2	+0,03
• Расширение программ репродуктивной медицины	0,2	+0,01
• Пропаганда семейных ценностей и многодетности	0,1	+0,02
• **Всего**	4,4	0,2

Источник: исследование «Агент-ориентированное моделирование для оценки достижимости целей демографической политики».

Дмитрий ПОЛУХИН/Комсомольская правда

ВАЖНО

Как считали ученые

Полностью исследование называется «Агент-ориентированное моделирование для оценки достижимости целей демографической политики». «Агент» в данном случае - это человек. То есть ученые создали математическую модель общества и исследовали, как определенные группы населения будут реагировать на различные инструменты, предлагаемые для повышения рождаемости. Что работает, а что нет; для каких групп подходят одни методы, а для каких - другие.

Чтобы избежать обвинений в ереси, ученые проверили верность своей методики на практике: «вернулись» в прошлое и оттуда по своим формулам рассчитали будущие демографические показатели.

Для этого «представили», что на дворе 2011 год. Взяли данные за 2000 - 2010-е, составили прогноз на ближайшие годы при помощи своих моделей и посмотрели, что получится. СКР на 2014 год оказался равен 1,73. А на самом деле он тогда составил 1,75. Численность населения на 2023 год у них получилась 145,8 млн человек. По данным Росстата - 146,2 млн. Слегка промазали, но в целом вполне допустимая погрешность.

КСТАТИ

Демография - это космос

Проблема в том, что даже если поднять СКР до 1,6 или 1,8, это не решит проблемы убыли населения своими силами, без «помощи» мигрантов. Для этого СКР должен равняться как минимум 2,1. Реально ли это?

Вполне! - уверены авторы исследования. Для этого они предложили более амбициозную задачу, рассчитанную на 20 лет. Она потребует 4 трлн рублей ежегодно (2% ВВП).

«Наши расчеты показали, что теоретически возможно достичь СКР на уровне 2,3. Но... Демографическая политика должна стать нацпроектом № 1 - как космос в СССР. Самое главное - на уровне высшей государственной власти должна быть политическая воля вкладываться в это направление на 10 и более лет вперед», - пишут авторы исследования.

Чтобы выйти на вожделенную цифру в 2,3 за 20 лет, они предлагают самые разные меры. Среди которых:

● Развитие пригородов и малых городов. Строительство в них качественного жилья, детсадов, школ, больниц, дорог и т. д. Субсидии на покупку жилья в таких поселениях должны получать граждане России, родившиеся в нашей стране. Подобные программы неплохо показали себя в США и Китае.

● Внедрение в общественное сознание понимания того, что многодетность - это норма. Масштабная поддержка идеологии «большой семьи как успеха».

● «Омоложение» мам. Средний возраст матери при рождении первого ребенка в России за последние 20 лет сдвинулся на пять лет - к 27 годам. Для достижения СКР 2,3 он должен «откатиться» обратно к 22 - 24 годам.

Губернатор Краснодарского края Вениамин КОНДРАТЬЕВ:

Кубанские бренды знает вся Россия

Глава региона рассказал «Комсомольской правде» о туристической привлекательности региона, инвестклимате и развитии экономики.

Анна СЕМЕНОВА

Администрация Краснодарского края

Вениамин Иванович уверен, что главная задача власти обеспечивать не только жителей, но и гостей региона всем необходимым.

- Промышленность стала одним из драйверов экономики в традиционно аграрном и сельскохозяйственном регионе. Как удалось добиться взрывного роста отрасли?

- Действительно, сегодня промышленность Кубани показывает самый интенсивный рост среди других отраслей экономики. По эффективности реализации промышленной политики мы - на третьем месте в России и безусловные лидеры по развитию промышленной инфраструктуры и отгрузке продукции собственного производства в ЮФО. Край нарастил объем реализации промпродукции в 2,7 раза за десять лет, достигнув в прошлом году 619,7 млрд рублей. Для этого проделана огромная работа по расширению комплекса мер поддержки, направленных на модернизацию предприятий.

Сегодня действует восемь направлений субсидирования производителей промышленной продукции. Они позволяют компенсировать часть затрат на покупку оборудования российского производства, технологическое присоединение к энергоресурсам, аренду земель и помещений в границах промпарков и промтехнопарков, финансировать создание и развитие импортозамещающих производств. Плюс к этому действует мощный краевой Фонд развития промышленности с объемом капитализации свыше 10 млрд рублей, который предоставляет льготное заемное финансирование предприятиям. Для них ставка по программам минимальная - от 0,1% годовых. Это фактически невозвратная мера поддержки. Можно сколько угодно говорить о рейтингах и оценках, но лучшей является выбор самих инвесторов. Треть от общего объема реализуемых в экономике проектов - более 1,2 трлн рублей - приходится на проекты промышленного комплекса края. Считаю, что это важный показатель роста и перспектив отрасли.

НОВЫЕ ПРОЕКТЫ НА ЧЕТЫРЕ ТРИЛЛИОНА РУБЛЕЙ

- Краснодарский край стабильно в лидерах по привлечению инвестиций. Что именно сделано для улучшения инвестклимата?

- Кубань - это регион высокой инвестиционной активности. За десять лет реализовано 1,3 тысячи крупных проектов на 1,5 трлн рублей. В прошлом году край привлек рекордный объем инвестиций - 1,1 трлн рублей, темпы роста превысили среднероссийский показатель и вывели край в тройку российских лидеров. Надеемся, что этот год будет не менее успешным. Только за четыре дня на ПМЭФ-2025 край заключил десятки соглашений на 470 миллиардов рублей. Это проекты в санаторно-курортной отрасли, агропромышленном комплексе, промышленности.

Сейчас у нас в активной стадии 550 крупных проектов на общую сумму 4 трлн рублей - исторический максимум. Они направлены как на развитие отраслей краевой экономики, так и на решение социальных задач.

ТЕХНОЛОГИЧЕСКАЯ НЕЗАВИСИМОСТЬ

- Как край справляется с задачами импортозамещения, особенно в АПК и промышленности? Какие успешные примеры создания новых производств или локализации вы могли бы привести?

- Сегодня кубанские производители полностью обеспечивают потребности жителей и гостей во всех основных видах продукции. Кубанские бренды знает вся Россия, на полках магазинов наша кондитерка, молочка, мясные продукты, консервы, соки, овощи, зелень и многое другое. Потребители ценят вкус и качество кубанских продуктов. Сейчас в Краснодарском крае свыше 2,5 тысячи предприятий переработки, которые выпускают свыше 3,5 тысячи наименований продукции. Агропромышленный комплекс традиционно одна из самых востребованных отраслей для инвествложений.

Нам нужна также технологическая независимость. Для этого в последние три года с господдержкой мы запустили 13 производств. Приоритетные отрасли - сельскохозяйственное и пищевое машиностроение, станкостроение, радиоэлектроника, фармацевтическая и медицинская промышленность. Предприятия тех отраслей, которые обеспечат край высокотехнологичной продукцией с высокой добавленной стоимостью и позволят опережающими темпами достигнуть технологического суверенитета.

Отдельно скажу о станкостроении. Благодаря большой командной работе федеральных и краевых структур удалось сохранить не только наше, но и ведущее в России предприятие тяжелого станкостроения и развить индустриальные технологии в этой отрасли. Южный завод тяжелого станкостроения усовершенствовал всю линейку продукции, которую раньше выпускал завод имени Седина. И пошел дальше - производит инновационные обрабатывающие центры, запустил в серию линейку аддитивного оборудования - 3Д-принтеров, печатающих металлические детали.

УДИВЛЯТЬ ГОСТЕЙ КРУГЛЫЙ ГОД

- В прошлом году Кубань посетили более 20 млн отдыхающих, и это стало рекордом. За счет чего удалось повысить турпоток?

- Отдых в нашем регионе - семейная традиция многих поколений россиян, и мы стараемся ее укрепить. Теперь наш край встречает и удивляет гостей круглый год, а не только летом. В прошлом году половина рекордного 20-миллионного турпотока пришлась на зиму и межсезонье. Среди популярных видов отдыха не только пляжный и горнолыжный, но и сельский, гастро- и энотуризм, экотуризм, оздоровительный и событийный. Помимо популярных курортов, новыми точками притяжения стали предгорные районы - Апшеронский, Лабинский, Мостовский, Горячий Ключ. Увеличиваем ассортимент предложений, расширяем номерной фонд. К 2030 году мы планируем принимать ежегодно не менее 25 млн отдыхающих. Чтобы соответствовать растущему спросу на отдых на Кубани, реализуем 65 крупных инвестпроектов по строительству средств размещения на сумму более 740 млрд рублей.

Рустам НАРКОДЖАЕВ/«Комсомольская правда»

А В ЭТО ВРЕМЯ

Азовское побережье преобразится за пять лет

В регионе свыше 700 млрд рублей потратят на развитие Кубанского Приазовья.

- Разработана и утверждена стратегия развития Кубанского Приазовья до 2030 года. Что станет драйвером развития Азовского побережья?

- Приоритетными направлениями здесь стали не только санаторно-курортная сфера, но и агропромышленный комплекс, обрабатывающие производства и транспортно-логистический комплекс, - сказал в интервью «КП» **губернатор Кубани Вениамин Кондратьев.** - Инвестиционный портфель оценивается в сумме свыше 700 млрд рублей. Конечно же, реализация этих проектов нацелена не только на туристическую составляющую, но и на повышение качества жизни и уровня благосостояния населения. В составе Кубанского Приазовья Ейский, Славянский, Темрюкский, Щербиновский и Приморско-Ахтарский районы.

Самая очевидная точка роста, конечно же, курортная сфера. Здесь протяженная береговая полоса, разнообразные пляжи, лечебные воды, грязи и сам климат. Кубанское Приазовье характеризуется достаточно высоким уровнем экономического развития - здесь крупные предприятия и порты, проходят федеральные автодороги и железнодорожные пути. Все это объединяет морской компонент экономики, выход к Азовскому морю. Главное для нас продолжать набравшую обороты деятельность по всем направлениям, о которых мы говорили. Останавливаться ни в коем случае нельзя, поэтому продолжим модернизировать промпроизводства, внедрять передовые технологии в аграрную сферу, развивать курортно-туристическое направление, расширять транспортную инфраструктуру. И, конечно, обеспечивать жителей всем необходимым в здравоохранении, образовании, соцподдержке и культуре.

Деревне жить

Обозреватель «КП» обнаружил на въезде в село стелу - признание в любви к Старому Синдрову. Почему же тогда люди отсюда уезжают?

Личный архив Владимира Ворсобина

Владимир ВОРСОБИН

Старинное село, через которое прошли Стенька Разин и Емелька Пугачев, взбунтовалось против закрытия своей школы, почуяв, что это - конец и ему самому. Обозреватель «Комсомолки» бросился на помощь землякам.

«БЕГУТ ЛЮДИ В ВАШУ МОСКВУ»

- Все воюете с ветряными мельницами, Владимир? - спросил батюшка Феодор.

Спокойно спросил. Умиротворенно. Так говорят с одержимыми.

Настоятель церкви села Старое Синдрово учил меня смирению.

- Но нельзя же опускать руки! - волновался я. А сам думал: «Вот наглец, доказываю священнику, что добро победит зло...»

Но правда - чистая, без примесей, стояла передо мной. Вот же Старое Синдрово, где беда - закрывают школу! По сельским меркам немаленькую - 24 ученика. И душу грело доброе совпадение - ровно год назад «Комсомолка» отстояла точно такую же, приговоренную к смерти. Именно с 24 учениками. В деревне Воздвиженье Ивановской области (читайте на сайте kp.ru репортаж: «Иначе как мы внукам в глаза посмотрим?»).

И расцвело спасенное Воздвиженье. Выкарабкивается!

И мордовское Старое Синдрово точно такое же. Те же 350 жителей зимой, и тысяча - с дачниками - летом. Так же деревня обнаружила, что оптимизация образования доползла и до них. Заметались родители - от Генпрокурора к Госдуме, от Совфеда к «Комсомольской правде», умоляя школу не закрывать.

А в Синдрове школа удивительная! Большая. Светлая. Видимо, слишком удобная для 24 учеников...

И казалось, все ясно. Без школы детям - горе, деревне - конец. Я примчался в Старое Синдрово с задачей школу «отбить». Успеть спасти до святого срока - 1 сентября.

Если в Воздвиженье получилось, то уж в родной-то мне Мордовии...

И вот стою я посреди тихой безлюдной деревни с новеньким храмом - сияющим на солнце, как памятник.

- Ничего изменить уже нельзя! Вы продлеваете школе агонию, - грустно говорил мне батюшка. - Зачем обнадеживаете детишек?

- Вы понимаете, что ничего сделать невозможно? - вторил ему глава Краснослободского района Иван Волков. - Скоро учиться будет некому. Что вы заладили: «Село умирает». В райцентре дома пустые! Бегут люди в вашу Москву. Привозите своих детей, живите здесь! Зачем вы это все делаете?!

- Вы понимаете, что во всем Краснослободском районе (размером с пол-Москвы) в прошлом году родилось всего 50 человек, - смотрел на меня с искренней болью один из чиновников. - Пусть умрет то, чему вышел срок. Зря вы даете ложную надежду.

Зря, зря, зря...

Как бывает уютно с чувством бессилия. Ты ничего не можешь. Расслабься.

Но беспокоило что-то упрямое внутри. Мордовская половинка моей крови?

ПРОКЛЯТОЕ МЕСТО

Жители 300-летнего Старого Синдрова, по легенде, люди не простые. Проклятые. Однажды в деревне стали помирать мужики - причем исключительно юноши. И чтобы спастись от прихода бабьего царства, крестьяне прорыли под рекой Сивинь ход (так велела местная колдунья) и переселились на другой берег.

Мор прекратился, а Синдрово три столетия ничего не брало. Ни царские налоги, ни сталинские, ни голод, ни раскулачивание. Стояла деревня, словно заговоренная, обороняясь от мира колючей репутацией. Пройдет рядом Степан Разин или Емелька Пугачев - мстительные синдровцы тут же чиновникам вилы в бок, и за разбойниками (только пугачевцы были в селе четыре раза, да и вообще Мордовия бунтовать любила, в Саранске даже единственный в России памятник атаману Емельке поставили - иллюзии народной справедливости).

В начале 30-х восстали сельчане и против большевиков, когда из-за продразверстки начался голод. И хотя до 60-х народ жил в глиняных домах, крытых соломой, школа в Старом Синдрове уже была удивительной. Передовой. Сюда ездили педагоги из других регионов - изучать опыт «малокомплектного» обучения.

В СССР тогда только обнаружили, что небольшие классы - вовсе не минус, а неизученный плюс. Учитель не тратит треть урока на наведение дисциплины, а потом еще треть - на подтягивание ленивых троечников к скучающим отличникам. Здесь каждый ученик - под контролем - на «камчатке» не заснешь.

Но подкосил упрямое Старое Синдрово вовсе не буйный XX век. А сытый XXI.

Началось с местного колхоза имени Сталина, который, похоже, тоже прокляли. Что только с бедолагой не делали. Как не реорганизовали, сколько сотен казенных миллионов не вливали, а заканчивалось одинаково - разорением.

Синдровцы уже сбились со счета - сколько банкротств пережил их колхоз. То ли пять. То ли семь (Сталин, уверен, с удовольствием расстрелял бы надругавшихся над его грозным именем). И все по одной схеме - как только в хозяйстве заканчивались деньги, работников просили писать «по собственному» (чтобы не платить компенсации), затем от государства приходил спасительный «транш» - и мужиков нанимали снова...

На днях хозяйство опять благополучно обанкротилось, и с каждым витком этой прохиндиады все слабее деревня, все малолюднее.

В конце концов заболела и, как всем казалось, вечная школа.

Где «Комсомолка», там победа

Школьный спас

ДОСЛОВНО

Владимир ПУТИН:

«Такие же ситуации складываются у нас в сфере образования там, где проживает небольшое количество граждан, где закрытие школы ведет к окончательной деградации населенного пункта. Если мы все это будем закрывать, у нас география страны будет меняться! Это проблема страны с большой территорией».

НАГЛОЕ СЕЛО

В 2014-м власти ополчились на Старое Синдрово, хотя училось там, по местным меркам, немало - 45 учеников.

Не то что бы решили убить школу вдруг. Похоже, что решили - пора. Накопилась недостача на 19 миллионов рублей - сюда входила исчезнувшая техника, аппаратура, даже мебель (приемочный акт есть в распоряжении редакции). Да и школьное хозяйство, как оказалось, дело выгодное - при условии, если ремонтировать школу руками родителей, а деньги списывать как на капремонт... В общем, процедура «усыпления» школы как ненужного свидетеля была типовой.

Но село вдруг ожило. Вцепилось в свои старые парты...

Представляете досаду ликвидаторов? «Какой смысл?!»; «Пусть умрет то, чему вышел срок»; «Вот зачем усложнять?»

Действительно, расслабилось бы Синдрово, как все нормальные села, начало бы возить детей учиться в райцентр. А лучше - съехали бы люди из бесполезной деревни вообще. Тихо было бы. Хорошо. Разумно.

Без этого его вечного: «Врешь - не возьмешь».

Но в селе, как назло, возникло «родительское сопротивление», которое попортило кровь районным властям.

- Потому что возить детей далеко! - говорит одна из родильниц. - 30 минут на максимальной скорости. А у нас осенью и зимой - темень, гололед. А детей у меня трое. Представьте себя на моем месте! Вы бы их отпустили?! У нас же большое здание, прекрасные учителя, у детей нормальный режим жизни!

- Я просто тогда уеду отсюда, - в сердцах пообещал отец пятиклассника. - У сына слабое здоровье, он не выносит дорогу. Уеду в Саранск.

- Мы все уедем! - отвечают родители на мой вкрадчивый вопрос: «Зачем упрямиться?»

И, похоже, уедут. Они могут проиграть войну, которую ведут 10 лет...

Обитатели Старосиндровской школы прикатили на встречу с журналистом «КП» на мотоциклах. Они верят, что все у них будет хорошо. Каникулы же!

Владимир ВОРСОБИН/«КП» - Москва

до школьного звонка

А развязал ее, кстати, экс-министр лесного хозяйства Мордовии (когда был главой района) Юрий Медянкин. Яркая личность. Сейчас его перевоспитывают на Ямале - отбывает 7 лет за взятки.

Но в 2014 - 2016 годах всесильный Медянкин вел изнурительную войну со школой, и нес... унизительные потери.

Родители, получив в свои ряды юридически подкованного бывшего военного (экс-начальника тыла одной из частей) Сергея Ермакова, методично отбивали у чиновников школу в судах, отбрасывая противника.

Иногда получалось эффектно. Например, школа выиграла дело о защите девочки Иры Бородкиной, которая два часа добиралась до класса пешком из лесной деревни. Верховный суд Мордовии постановил: главу района оштрафовать на 60 тысяч, транспорт девочке выделить.

Но власти отомстили - «реорганизовали» школу в филиал более крупной - в райцентре. Так село потеряло старшие классы. И хотя выиграло потом все суды - ничего не изменилось.

Окончательное решение закрыть школу вообще и тем самым выдернуть родительскую занозу из нежного тела местной администрации созрело зимой 2022-го...

Тогда в классах упала температура, батареи остыли, родители бросились по инстанциям... И когда на местных чиновников сверху прикрикнул прокурор: «Что там у вас там опять?!» - их терпение лопнуло. К ногтю наглое село!

Но в этой, казалось бы, кристальной, как детская слеза, истории случился сбой.

ЖАЛОБНАЯ ГОРА

В администрации района передо мной водрузили гору из жалоб на учителей, на техническое состояние здания...

Я сначала было решил, что это типовой компромат...

- Это писали не мы! - воскликнула замглавы по социальным вопросам Светлана Лазебная. - Это те родители, кто сейчас протестует.

- Зачем? - изумился я.

- Наверное, чтобы свою же школу закрыть, - простонала администрация. - Родители, считайте, ее и закрыли...

КАК РОДИТЕЛИ ЧУТЬ ВСЕ НЕ УГРОБИЛИ

Любой учитель знает: страшнее самого «бандитского» класса - родительское собрание. Заведется среди мам-пап-бабушек-дедушек пассионарий «Яжемать» - и все. Школа превращается в «Дом-2».

Вот и пару лет назад поднаторевшие в судебных войнах с чиновниками активисты вдруг обрушились на... учителей. Педагогам досталось за их несовершенство. Кто-то, мол, не умел обращаться с электронными досками, кто-то груб, кто-то вообще «токсичен» (не здоровается с кем-то из родителей). И скоро чиновники получили подарок - папку жалоб из проклятой деревни.

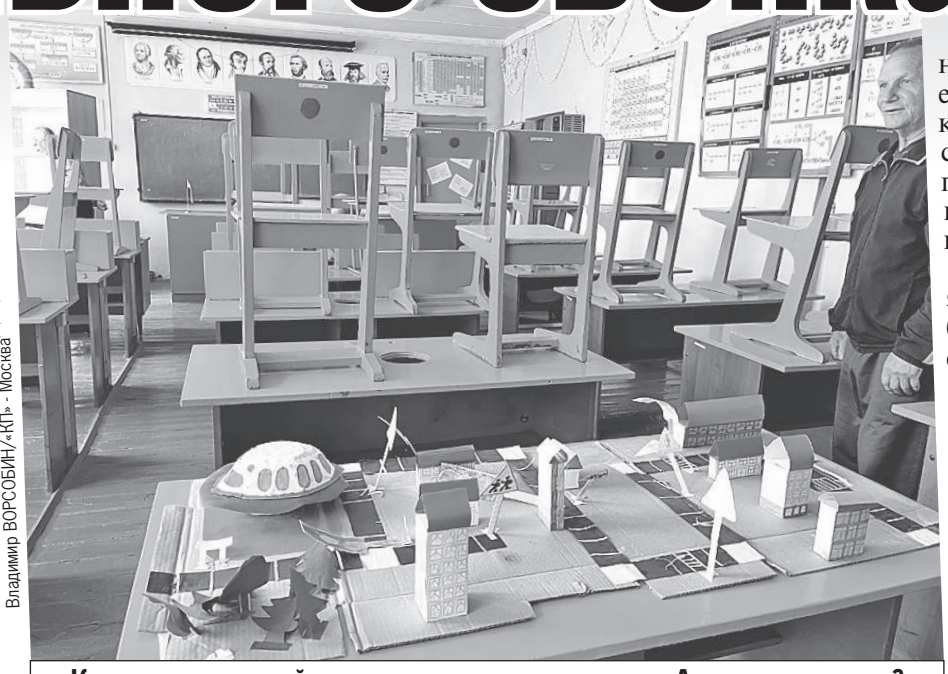

Владимир ВОРСОБИН/«КП» - Москва

Классы в сельской школе чистые и ухоженные. А учиться некому?

И пошли проверки одна за другой...

- Вот вам пример: сидим на уроке, слушаем учительницу, - гневается замглавы района Лазебная. - А она неправильно объясняет, неправильно вопросы задает... И знаете, чем кончилось?! После урока подходит девочка, и чуть не плачет: «Не наказывайте нашу учительницу, пожалуйста!»

- Представляете уровень непрофессионализма?! За них даже дети просят! - кипела чиновница, не понимая, чего я так блаженно заулыбался...

А я вспомнил сельскую школу, где сам служил учителем. Представил: дети. За меня. Просят. Нет. Такой любви я не заслужил...

- Любовь к учителю, - мечтательно вздыхаю. - **Редкость...**

Но все утряслось. Беспокойные родители, отправив детей учиться в район, через пару месяцев успокоились - вернули в деревню. Уровень обучения в Старом Синдрове оказался выше (виват образованию в маленьком классе, где в телефоне не посидишь), да и дружные дети не хотели друг с другом расставаться.

- Мы тут кулаки! - сообщает семиклассница.

- Это как?

- У нас в классе две девочки и три мальчика, и мы все друг за друга! Как пальцы на руке! - показывает кулачок.

Но папочка-то с жалобами никуда не делась. В январе объявили о процедуре закрытия школы.

Основания, шепнули мне в районе, теперь еще серьезнее. Насквозь дотационная Мордовия, мол, пообещала федеральному центру подтянуть пояса и сократить малокомплектных школ побольше.

Нет денег ни на «кулачки», ни на хитрое сельское индивидуальное образование, где один учитель на двух учеников, ни на другие сентиментальные излишества...

- Надо жить по средствам! - говорили мне. А в Старом Синдрове тратят в 4 раза больше, чем положено - 420 тысяч рублей в год на ученика.

А сколько таких школ по Руси? По-бухгалтерски, страшно представить!

- Но как объяснить, что люди нерентабельны? - смотрю мрачно в окно кабинета главы района. Окно отвечало тем же. - **Как объяснить детям? И сколько тогда стоит их будущее в рублях?**

Мы долго молчали.

- Вы когда собираетесь в Синдрово? - спросил глава.

- **Завтра днем**, - отвечаю.

Не ожидал подвоха. Расслабился...

«МАЛО РОЖАЕМ»

К моему приезду в селе был наведен железный порядок. Чувствовалась рука районного главы Волкова.

Утром администрация прибыла чуть ли не в полном составе. Дети (они хотели меня встретить) разогнаны по домам, с отловленными родителями проведены беседы.

- О чем, - шепчу родительнице, - **говорил глава?**

- Велел, чтобы мы рожали больше, - шепчет. - Не достаточно, говорит, рожаем...

А в этот момент Волков громко размышлял - как бы прекратить наметившееся безобразие? А еще - имеют ли право родители общаться с журналистом в казенном учреждении? И если выгнать всех на улицу, не станет ли это митингом?

Стоим. Я - озадаченно. Родители - зло.

Стороны, судя по свирепым взглядам, знают друг друга отлично.

Все идеи, как спасти школу - привезти из соседних сел, например, из деревни Сивинь два десятка учеников (в Сивини тоже закрывают классы, а Синдрово тут, рядом), не рассматриваются.

Война.

Деревенские пошли еще на одно вероломство - на референдуме о закрытии школы они, разбойники, поломали бюрократическую машину! Машине этой было не важно - за деревня или против (по закону голосование что-то вроде ненужной консультации), необходим был сам факт голосования. Но население единодушно сорвало референдум. Достаточно было поставить галочку хоть одному жителю (!), например, главе села, но никто не решился. Никто не посмел пойти против воли грозной деревни.

И районная прокуратура, уверен, с величайшим удовольствием сообщила властям о сомнениях в законности действий чиновников...

Но глава района Иван Волков 1 июля может подписать уведомление о закрытии школы. И тогда все...

САНОВНЫЙ ЗЕМЛЯК

Бывший мэр Саранска, член Совета Федерации **Петр Тултаев** для деревенских, старосиндровских просто Петя.

- Петр я там, конечно, для стариков, - говорит мне сенатор. - Сядешь на скамеечку, кто-то подойдет, ты к кому-то подойдешь - спросишь. Расскажут мудрое, правильное и такое глубокое, что ни в какой Москве не услышишь.

Я и не знал, что сенатор из этого села. Но фото Пети, большое, словно оберег, висит в холле школы, которую Петр Николаевич окончил в 1978 году.

- Не простая и больная тема, - вздыхает Тултаев. - Здесь две правды. Одна - большие расходы на содержание огромного полупустого здания с малым количеством учеников и вторая - нежелание жителей принять это...

Сенатор дипломатичен. Как раз приехал в село, навестить родителей на кладбище. И люди бросились к нему со своей правдой.

И только очень высокий чиновник одного из министерств попросил меня оставить его имя в тайне. Но наконец-то сказал то, что давно хотел. Он тоже мучился вопросом священника: «Не воюешь ли ты с ветряными мельницами?»

- И мне говорят - мало людей, мало денег, - хмурился он. - Так если закрыть школу - разве детей больше появится? Нельзя заботиться о демографии, закрывая школы. Так убивается надежда на будущее. Разве приедут в село молодые люди, если там ни больниц, ни школ? Зачем рубить с плеча?!

ВСЕ БУДЕТ ХОРОШО?

Дети, дождавшись отъезда чиновников, вернулись ко мне в школу. Сами. По-деревенски. С грохотом. На мотоциклах, почти все из 24.

- Скажите на камеру что-нибудь? - предложил я.

- Оставьте нашу школу нам! - крикнули. И укатили в горизонт. Счастливые. Уверенные, что все будет хорошо.

Каникулы же!

P. S.

Под ударом родина Овечкина

Когда верстался номер, пришла новость из мордовского села Шокша, откуда пошли предки знаменитого хоккеиста **Александра Овечкина** (был у меня репортаж «Сашка-то наш, в деда пошел - большой и добрый»). Там такое же типовое горе - с 1 сентября закрывают школу. 26 учеников учатся в аварийном здании, которое местные латали четверть века. И латали бы дальше, да местные многодетные матери ошиблись. Потребовали от властей капремонта. И сильно пожалели. Потому что чиновники посчитали и решили - дешевле школу закрыть. И возить детей в район. Самое удивительное, что убивают село уникальное - только здесь сохранился особый диалект эрзянского языка (говорят, что шокша - вообще отдельный народ). А значит, рискует исчезнуть не только деревня, но и малая народность России.

По России с комфортом:

Как нацпроект развивает пассажирские и грузовые маршруты

НАЦИОНАЛЬНЫЕ ПРОЕКТЫ РОССИИ

Иван ПЕТРОВ

Обновление транспортной инфраструктуры в стране способствует росту турпотока и развитию новых направлений для путешествий.

Городецкий гидроузел.

ФКУ «Ространсмодернизация»

По нацпроекту «Эффективная транспортная система» формируется бесшовная логистика, благодаря которой повышается комфорт передвижения пассажиров и увеличивается скорость доставки грузов. Транспорт тесно связан с экономикой, стройкой, кадрами. А еще - с туризмом. В разгар сезона отпусков рассказываем, как путешествия по стране становятся комфортнее.

Терминал аэропорта Минеральные Воды.

Минтранс РФ

ПУТЕШЕСТВИЕ ИЗ ПЕТЕРБУРГА В МОСКВУ

По высокоскоростной железнодорожной магистрали 679 км пути между двумя мегаполисами поезд будет преодолевать за 2 часа 15 минут. Быстрее - только самолет (примерно 1,5 часа), но в этом случае нужно закладывать время на дорогу в аэропорт и из него. Поезд будет делать остановку в Твери и Великом Новгороде.

Ожидаемый пассажиропоток - 23 млн человек. Магистраль сможет снять часть нагрузки с пригородных электричек, например между Тверью и столицей.

- На расстояниях от двухсот до тысячи километров ВСМ достаточно эффективно может обеспечить высокоскоростную мобильность. На других видах транспорта либо дороже, либо дольше, - отмечает директор Передовой инженерной школы «Академия ВСМ» РУТ (МИИТ) **Олег Покусаев**.

Сам по себе проект станет драйвером для внедрения ноу-хау. Высокоскоростная ж/д инфраструктура, новая модель поезда (он должен развивать скорость до 360 км/ч) - все это технологии, которые можно будет масштабировать по стране. Аналогичные магистрали свяжут столицу с Адлером, Рязанью, Нижним Новгородом, Казанью, Екатеринбургом и Минском.

НОВЫЕ АЭРОПОРТЫ

Ранее высказывались опасения, что авиаперелеты для россиян станут менее доступными. Актуальная статистика говорит об обратном. За первые четыре месяца года пассажиропоток российских авиакомпаний составил 31,2 млн человек. Это на 2,7% больше, чем за тот же период в 2024-м. Большинство пользуются внутренними авиалиниями.

Стало больше возможностей для путешествий. Например, благодаря открытию нового терминала в Минеральных Водах он стал крупным авиахабом.

Пассажиропоток растет не только за счет интереса к путешествиям, но и благодаря модернизации аэропортов. За последние шесть лет модернизировано 35 авиагаваней, и работа продолжается. По нацпроекту «Эффективная транспортная система» к 2030 году реконструируют и построят не менее 75 аэропортов.

Открытие этого года - новый терминал аэропорта Елизово в Петропавловске-Камчатском. По нацпроекту реконструировали аэродромную инфраструктуру: появились новые перроны и рулежная дорожка, обновили инженерные сооружения. Сам терминал в пять раз больше старого, он увеличил пропускную способность практически вдвое - с 360 до 687 пассажиров в час. Поэтому посмотреть вулканы Камчатки, окунуться в горячие источники или очутиться на берегу Тихого океана стало удобнее.

- Новый аэропорт впечатляет! Внутри очень красиво. Еще каток обещают построить внутри, - поделилась впечатлениями от Елизово пассажирка София.

Обновление ждет и аэропорт Горно-Алтайска. С начала 2010-х годов кратно вырос пассажиропоток в республику: все больше туристов хотят осмотреть Чуйский тракт, горные озера и хребты, пещеры и водопады. Скоро путешествия станут удобнее - к 2028 году реконструируют аэропорт столицы региона: модернизируют взлетно-посадочную полосу, очистные сооружения и аварийно-спасательную станцию. Перрон станет шире, а стояночных мест для самолетов - больше. Запланировано строительство терминала, который будет в 15 раз крупнее имеющегося: к 2033 году он сможет обслуживать свыше 1,5 млн пассажиров в год.

Субсидированные авиарейсы
Государство оплачивает авиакомпаниям часть стоимости билета, а пассажир приобретает билет с дисконтом. Такие билеты можно найти на сайтах авиакомпаний.
В 2025 г. ~400 рейсов

- Благодаря этим субсидиям очень серьезную подпитку получили региональные аэропорты. Кроме того, есть программа субсидированных перелетов, которая адресно нацелена на полеты на Дальнем Востоке и из центральной части страны на Дальний Восток и в Калининград, - рассказал исполнительный директор агентства «Авиапорт» **Олег Пантелеев**.

Макет сверхскоростного поезда для ВСМ.

Дивизиональный машиностроительный холдинг «Синара-Транспортные Машины»

ПО МОРЯМ ДА ПО РЕКАМ

В России растет популярность путешествий по реке. В прошлом году их совершили 12 млн человек, годом ранее было на 1,5 млн меньше. Самые востребованные маршруты - по Волге, Каме, Дону. Развитию навигации способствуют модернизация гидротехнических сооружений и дноуглубление рек.

Среди крупных объектов, которые модернизируются на реке, - Городецкий гидроузел в Нижегородской области и Багаевский гидроузел в Ростовской области. Часть объектов второго гидроузла готовятся к сдаче в эксплуатацию: судоходный шлюз, водосбросная плотина и рыбоходно-нерестовый канал. Проект позволит проходить по реке более крупным судам. Также здесь завершают стройку поселка для работников.

Дноуглубительные работы в порту Усть-Луга.

ФГБУ «СУДЦ Минтранса России»

- Багаевский гидроузел готов примерно на 60%. Обмеление рек - известная экологическая проблема, которая вызвана рядом факторов. Волга и Дон - важные артерии не только для круизов. Преобразования на этих реках зачастую делаются ради грузового судоходства. Однако косвенный эффект проявляется в том, что по этим рекам могут ходить трех- и четырехпалубные пассажирские теплоходы. В целом туристическое судоходство постепенно возрождается, - рассказал председатель «Союза пассажиров» **Кирилл Янков**.

А через Балтийское море можно попасть на пароме в Калининградскую область. Международный терминал в Пионерском теперь принимает паромы из Санкт-Петербурга и Усть-Луги (Ленинградская область).

Здесь прошлым летом ввели в эксплуатацию международный морской терминал. Теперь он может параллельно принимать два крупнотоннажных парома. За четыре месяца 2025 года в порт Пионерский такие зашли 13 раз, в то время как за весь 2024-й - всего шесть.

На другом конце маршрута - в морском порту Усть-Луга тоже обновляют инфраструктуру: реконструируют морской терминал «Ультрамар». Недавно ввели в эксплуатацию акваторию обновленного причала. Для этого дно углубили до 17 метров: работа велась на территории, сопоставимой с размерами семи футбольных полей. Теперь к причалу смогут подходить суда с осадкой около 15 метров. А это сухогрузы и танкеры, способные транспортировать от 80 тысяч тонн груза за рейс.

■ ЧТО ЕЩЕ

К 2030 году по нацпроекту «Эффективная транспортная система» модернизируют 27 пунктов пропуска через госграницу и построят четыре новых. Так автотранспорт и суда смогут быстрее проходить оформление. Через год заработает необычный пункт пропуска: первая в мире канатная дорога между двумя странами - Россией и Китаем - сможет пропустить до 2,5 млн человек в год.

Северный морской путь - кратчайший водный маршрут между европейской частью России и Дальним Востоком. Его развитие происходит за счет налаживания регулярных грузоперевозок, стройки новых атомных ледоколов и аварийно-спасательного флота.

Обновляются две легендарные железные дороги - Байкало-Амурская и Транссибирская магистрали. Обе привлекают путешественников: составляют даже специальные туры по этим маршрутам. Своего экономического значения они также не утратили. На БАМе и Транссибе сейчас строят вторые пути на ранее однопутных участках железной дороги, чтобы поезда с грузами не простаивали, пропуская встречные составы.

5 секретов красивого дома

Советуют авторы двух волшебных альбомов о еде, цветах и декоре, вышедших в «Комсомолке».

Дача или загородный дом для многих - самое любимое на свете место. И как же хочется, чтобы там было всегда уютно, волшебно. Чтобы выходить утром босиком на уже теплую от солнца траву, накрывать стол прямо под собственной яблоней или одуряюще пахнущей сосной. А потом неспешно чаевничать с теплыми, только что испеченными булками и деревенскими сливками. Под деловитый гул шмеля или треск цикад - смотря кто там у вас, на участке, водится.

Вот именно это настроение поймала в своих книгах наш автор **Катя Каплар** - блогер, фотограф, кулинар, мама. Первую, «Жизнь как праздник», она создала в соавторстве с коллегой-фотографом, кулинаром и флористом **Андреем Тульским**. Вторую, «В гостях у сказки», - уже одна. (Кстати, у обоих авторов множество подписчиков в соцсетях.)

Оба этих красивых альбома вышли в издательстве «Комсомольская правда». Оба про еду, декор, цветы - одним словом, про то, как каждый день создавать вокруг себя настроение, превращая любой обычный день в праздник. И если вы любую из этих книг возьмете в руки, то уже точно не выпустите. Будете листать и листать эти великолепные фото, сделанные двумя авторами в Суздале, Рязани, на Урале... да по всей России. И - сто процентов! - захотите такой же красивый дом. Как его устроить, объясняют сами авторы.

1 НАЧНИТЕ С ЦВЕТОВ

Катерина:

Начинать нужно с вдохновения. Полистать какие-то тематические книги, журналы, вдохновиться на красоту. Она везде, ее нужно только увидеть. Я бы посоветовала начать с того, чтобы набрать каких-то красивых полевых или садовых цветов, поставить в вазу, и это уже будет замечательное начало.

2 ЗАВЕДИТЕ ТРАДИЦИИ

Андрей:

В вашем доме обязательно, со временем, должны появиться предметы с особенной для вас энергетикой. Такие, с которыми начнут создаваться ваши собственные семейные традиции. Посуда, елочные игрушки, мебель, что угодно. Например, начните пить чай из любимой чашки, расстелив скатерть, и просто насладитесь этим. Сначала для себя. А потом можно, если захочется, сфотографировать и поделиться в соцсетях.

Начните с малого: поставьте в доме живые цветы, соглашусь с Катей. Или даже ветки. Или посадите в горшке на подоконнике пряные травы. В доме сразу появляется магия, если есть цветы. По крайней мере у меня это работает.

3 ДЛЯ СЕБЯ - КАК ДЛЯ ГОСТЕЙ

Андрей:

Начните готовить завтраки так, как будто вы делаете это для гостей. Даже если вы сегодня перекусываете в одиночестве, а уж тем более с семьей. Завтрак - главный ритуал дня. Для нас это отдельная любовь, отдельный повод для маленького праздника каждый день.

4 ЛОВИТЕ НАСТРОЕНИЕ

Андрей:

Отмечайте сезоны и запоминайте все моменты, которые с ними связаны, - запах черемухи, первый летний арбуз, прохладу сентябрьского утра. Мы постарались об этом рассказать в книге. Она поделена на сезоны. Для каждого есть список приятных дел и впечатлений, которые надо обязательно успеть получить. Праздник же может быть не только календарным и общим. Но и вашим личным и по вашему же микроповоду.

5 ПОСУДА, С КОТОРОЙ ХОЧЕТСЯ ГОТОВИТЬ

Катерина:

Многие боятся, что красивый дом требует больших затрат. Да нет же, можно уложиться в бюджетные суммы! Сейчас на маркетплейсах много изумительной и недорогой посуды. Определитесь с цветовой гаммой и купите какой-то базовый набор - это называется «базовый столовый гардероб». Бытовые вещи, которые нас окружают каждый день, должны быть красивыми, это безумно важно. Вы соприкасаетесь с этими вещами несколько раз в день, и они должны доставлять приятные эмоции. Красивая посуда сама по себе уже вдохновляет на то, чтобы что-то готовить.

Рецепты в книге - проверенные сотни раз. И что важно, из простых продуктов, которые есть в каждом холодильнике. Любимейший кекс с апельсинами и клюквой получится у всех, гарантирую. А нотки от моей итальянской подруги - это просто обалдеть, как вкусно!

Расспрашивала Александра ЗАЙЦЕВА.

Эту и другие книги вы можете купить на shop.kp.ru.

Реклама 16+

АО «ИД «Комсомольская правда», Москва, ОГРН 1027739295781

■ **БДИ!**

Мама, я сбил человека, срочно нужен миллион!

Анастасия СЕРГЕЕВА («КП» - Кемерово»)

Сотрудник банка и полиция спасли женщину, трижды пытавшуюся перевести деньги аферистам.

- Да, нажимаю, - пожилая женщина у банкомата привлекла внимание тем, что постоянно и очень взволнованно говорила по телефону, одновременно пытаясь перевести крупную сумму денег.

Дежуривший у банкоматов сотрудник Владислав Путимцев спросил: надо ли помочь? И потом аккуратно: а что случилось? У женщины, оказалось, произошла беда. Сын сбил человека, полиция может помочь решить проблему, нужны деньги... Накопленный миллион она собиралась перевести на некий счет, который ей сообщили по телефону.

«Это мошенники!» - Владислав пытался отговорить женщину от перевода. Но та ни в какую... Тогда вызвал полицию, женщина успокоилась, ушла. А на следующий день... снова появилась в отделении банка с попыткой перевести миллион - мошенники продолжали агрессивно вести свою жертву.

ГУ МВД России по Кемеровской области

Полицейские поблагодарили бдительного сотрудника банка.

- Пришлось снова вызывать полицию, - рассказывают в банке.

Невероятно, но ситуация повторилась и на третий день...

В итоге полиция связалась с сыном женщины (ей мошенники запрещали это делать). Не просто позвонили, а попросили приехать из Новосибирска в город Березовский, где жила его мама, а это в 300 километрах. Он, как оказалось, в полном порядке, ни в какие истории не попадал, никого не сбивал.

- И, вот только увидев его, женщина успокоилась, - прокомментировали в полиции. - Всех поблагодарила, и банковских сотрудников, и полицейских за настойчивость. Мы также выразили благодарность Владиславу Путимцеву, приложившему столько усилий, чтобы спасти деньги женщины.

КОММЕНТАРИЙ СПЕЦИАЛИСТА

ИИ помогает быть убедительным

- Вообще сейчас в банках предотвращают очень много подобных случаев, просто этот выделяется тем, что женщина приходила трижды, - говорит **Анна Меженок, арбитражный управляющий, финансовый эксперт.** - Многие клиенты обижаются на сотрудников банков, когда те не выдают деньги по первому требованию, задают много вопросов, заставляют привести родных, чтобы удостовериться, что деньги не будут отданы мошенникам. На финансовых порталах, в соцсетях таких случаев описаны сотни. Да, это создает определенные неудобства, но по-другому никак - уходят миллиарды рублей.

Мошенники очень убедительны: их профессионально готовят, они задействуют и новые технологии. Есть программы, которые по тембру голоса, даже по дыханию определяют ваше состояние, ваши болевые точки, на которые нужно надавить. Сейчас они поставили на службу и искусственный интеллект, когда по телефону можно услышать родной голос или даже увидеть видеозапись с близким человеком. Поэтому не вините себя, если попались на удочку: в числе жертв есть и банковские работники, и крупные руководители, и бизнесмены.

Лев напал на директора сафари-парка «Тайган»

«Клыки льва едва не задели трахею»:

Директор сафари-парка «Тайган» перенес вторую операцию

Олега Зубкова, на которого в воскресенье, 22 июня, напал лев, перевезли из Крыма в краевую больницу Краснодара.

- После первых вмешательств состояние Олега оставалось тяжелым, но стабильным. Для дальнейшего восстановления требовалась более специализированная помощь, поэтому его отправили в Краснодар, - рассказал нам близкий знакомый семьи.

У Зубкова травмирована трахея, также лев задел когтем легкое, пострадали мышцы шеи и грудины. Но состояние сейчас уже стабильное, удалось избежать сепсиса, зашить раны.

- Врач в Крыму - просто герой, - прокомментировали журналистам «КП» в краевой больнице.

Медики называют то, что произошло, чудом: от смерти Зубкова отделяли несколько сантиметров, если бы клыки льва задели артерию, он мог погибнуть на месте. Сейчас Зубков в реанимации, пробует тихо говорить и даже написал сообщение жене.

- Нас заверили, что ничто не угрожает жизни нашего «человека-льва» (так Зубков назвал свой личный канал. - **Ред.**). Он уже отправил с телефона медсестры СМС своей жене. Попросил привезти ему мобильник, планшет, два льняных костюма и обувь, - рассказала пресс-секретарь парка «Тайган» **Татьяна Алексагина** (которая отбила совком и ведром начальника от хищника).

Коллеги верят, что Зубков скоро восстановится: врачи сказали, что основное уже позади.

СТРАШНО ВСПОМНИТЬ

Алексагина сама с ужасом вспоминает события того воскресного вечера. На территории сафари - то есть почти свободного выгула львов на закрытой от посетителей территории - она оказалась вместе с Зубковым. Пыталась направить на хищника электрокар, потом пошла на него с пластиковым ведерком и лопаткой. Был и еще один герой: с моста-перехода, где стояли зрители, в вольер спрыгнул молодой мужчина. Именно он помог дотащить Зубкова до автомобиля. **Алексей Данилов** в Крым приехал из города Шахты Ростовской области. В парке оказался случайно: вместе с коллегами ехал в Феодосию и уже не помнит, почему компания решила сделать крюк и заглянуть в «Тайган».

- Он не знал, кого спасает. Просто понял, что человек попал в беду, и спрыгнул в вольер с хищниками. Настоящий герой, но тихий и скромный. Если бы не было Алексея, неизвестно, решился бы кто-то прыгнуть. И тогда все могло закончиться хуже: если бы лев вернулся и еще раз напал на жертву, - рассказала Алексагина.

Пресс-служба «Тайгана»

Олег Зубков был абсолютно уверен в своих особых отношениях с хищниками. До рокового момента.

ПАРК ПРОДОЛЖАЕТ РАБОТУ

«Тайган» открылся уже следующим утром после трагедии. Никаких изменений для туристов не произошло. Большинство животных (тигры, обезьяны, слоны, жираф) находятся в клетках, в саванне по-прежнему гуляют львы. Наш журналист прошла по территории и убедилась, что безопасность для туристов обеспечена в достаточной степени: клетки двойные, исключающие возможность близко подобраться зверю. Мостики над саванной находятся высоко, то есть люди, которые просто гуляют по парку, никак со львами не соприкасаются.

А расследование продолжается. Заведено уголовное дело по статье о нарушении требований охраны труда, повлекших причинение тяжкого вреда здоровью человека (грозит лишением свободы до года). Ждут парк и дополнительные проверки: в Следственном комитете сообщили, что глава ведомства поручил проверить собранную журналистами СМИ информацию о нарушениях техники безопасности. С 2018 года в сафари-парке дважды получали травмы посетители, а в прошлом году погибла сотрудница, которая нарушила правила уборки в клетке. ЧП признали несчастным случаем, но сейчас расследование возобновили. Проверят и информацию о том, что в парке могли нарушать правила содержания диких животных и подвергать их опасности. «КП» будет следить за расследованием.

Пресс-служба «Тайгана»

Татьяна Алексагина ринулась на помощь начальнику, несмотря на свой страх перед дикими зверями.

КП.RU Какие советы при встрече с хищником реально работают, а какие - нет - на сайте

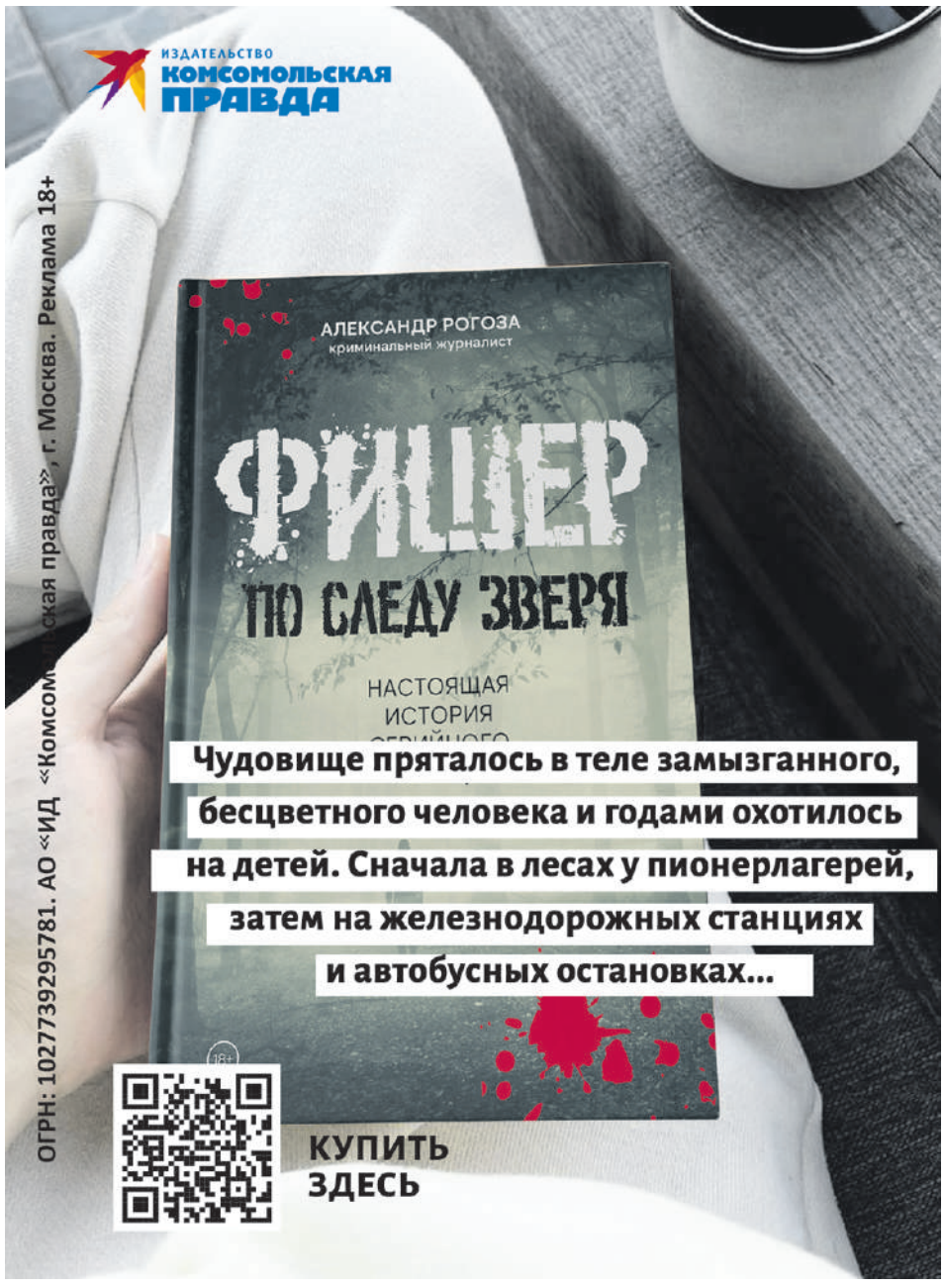

■ А В ЭТО ВРЕМЯ

Какая судьба ждет напавшего льва?

- Юридически для усыпления, считаю, нет правовых оснований, - прокомментировала юрист **Светлана Зиберт**, специализирующаяся на делах, связанных с животными. - Даже если речь идет о диком звере, который напал, например, о медведе, отстрел допустим, только когда нет иного способа обеспечить безопасность людей. Решение об эвтаназии животного, находящегося в собственности физлица или организации, принимается в соответствии с законом об ответственном обращении с животными и Гражданским кодексом. Даже собственник ограничен в праве принять решение об умерщвлении здорового животного. Исключением может быть ситуация проявления агрессии, вызванной неизлечимой болезнью, но едва ли это тот случай. Да и дело ведь не в поведении льва. А в соблюдении руководством и работниками парка требований безопасности. Именно эти обстоятельства и должно выяснить следствие.

Надежда ДАЦЮК, Александра ТИМОЩЕНКО («КП» - Крым»), Оксана КАДОЧНИКОВА («КП» - Кубань»), Юлия РЕУТОВА.

Боец СВО из Забайкалья спас бабушку из украинского окружения в Курской области

Виктория КУДАЕВА

Военного наградили медалью «За участие в специальной военной операции».

- Как же я рада тебя видеть... - 91-летняя Мария Алексеевна (имя изменено - **Ред.**) крепко обнимает мужчину в военной форме, слез не сдерживает.

В августе прошлого года он спас ее от солдат ВСУ, когда те прорвались на территорию Курской области. Старушка находилась там совсем одна. Боец с позывным «Димыч» вместе с боевыми товарищами под обстрелами вывели Марию Алексеевну из окруженной деревни. После этого он ничего не знал ее судьбе. Но спустя несколько месяцев они встретились в эфире федерального телеканала. Свидетелями этого события стала вся страна.

«ЛЮДИ УБЕГАЛИ И СПАСАЛИ СВОИ ЖИЗНИ»

«Димычу» 41 год. За его плечами - богатая биография. Родившийся в Забайкальском крае, он после срочной службы в Ульяновске заключил контракт и продолжил карьеру военного в десантно-штурмовой бригаде. Спустя три года, в 2007-м, ушел в отставку и вернулся в Читу. Сибиряк стал сотрудником ФСИН. Работая помощником начальника следственного изолятора, дослужился до звания майора, после чего вышел на пенсию и занял пост зампредседателя союза десантников. Когда в 2022 году началась специальная военная операция, не смог остаться в стороне и отправился «за ленточку». Любимая жена и дети-подростки решение поддержали.

- Подписал контракт с 11-ой десантно-штурмовой бригадой Республики Бурятии. Служил в Херсонской области, Запорожье, прошел Бахмут и Артемовск, - рассказывает боец. - За отличия в службе был награжден знаком отличия «Георгиевский крест IV степени» и медалью имени Георгия Жукова. А в августе 2024 года подразделение, где я служу, направили на освобождение Курской области. Так 15-го августа мы попали в деревню Русская Конопелька Суджанского района.

Парней было четверо. Бойцы нашли командный пункт и вышли с командиром на связь. По полученной информации, враг предположительно обосновался в деревне еще с предыдущей ночи. Нужно было проверить каждый дом, где могли находиться украинские диверсанты.

Вместе с боевым товарищем с позывным «Змей» «Димыч» прошел всю улицу, обследовал около десятка домов. Страшная тишина царила повсюду. Местное население к тому моменту уже эвакуировали, поблизости не было ни души. Слышались лишь жалобные крики оставленных домашних животных...

- Сейчас освободил пса из вольера. Налил ему воды. Бедный. Он, наверное, уже ведро выпил. Курочкам тоже дал покушать, - записывал «Димыч» происходящее на видео. - Домов практически не осталось. Люди убегали и спасали свои жизни...

ОСТАЛАСЬ ОДНА, БЕЗ ЕДЫ И ВОДЫ

Неожиданно «Змей» сообщил напарнику, что в одном из домов он обнаружил пожилую женщину.

- Я бросился внутрь, - говорит «Димыч». - На кухне стоял небольшой диван, бабушка сидела на нем. Она увидела, что мы с оружием, испугалась, закричала. Я ей объяснил, что мы русские солдаты, мы пришли, чтобы спасти ее. И чтобы она поверила, включил телефон, начал записывать происходящее на видео. Только тогда у нас получился диалог.

Предоставлено героем публикации

«Димыч» вместе с боевыми товарищами под обстрелами вывел Марию Алексеевну из деревни.

Убедившись, что опасаться нечего, бабушка не удержалась и сердечно обняла бойцов. Поделилась, что запасы еды и воды в доме давно иссякли, а рассчитывать ей не на кого. Назвавшись Марией Алексеевной, сообщила, что ей исполнился 91 год, пригласила бойцов осмотреть свое небольшое жилище. Военнослужащие узнали, что она проживала здесь вместе с зятем, который несколько дней назад отправился в Суджу, но обратно не вернулся...

ТГ-канал Алексея Цыденова

Награду бойцу вручил глава Бурятии Алексей Цыденов.

- Мы сообщили о бабушке командиру роты, - вспоминает «Димыч». - Эвакуировать ее в тот же день не вышло, поскольку была большая опасность прилета дронов. Мы привезли Марии Алексеевне продукты и воду, сказали, чтобы она собрала необходимые документы. Вывезли бабушку ранним утром 17 августа и передали ее в пункт временного размещения. А через два дня ВСУ зашли в деревню...

Бойцы отстояли Русскую Конопельку, враг не смог занять территорию. В течение нескольких дней бойцы отражали атаку противников. «Димыч» вернулся в свое подразделение и в ходе танкового обстрела получил осколочное ранение руки и ноги. Несколько месяцев ушло на восстановление. О судьбе Марии Алексеевны мужчина все это время ничего не знал.

- Как-то смотрел телевизор и увидел сюжет, где губернатор Курской области посетил пункт временного размещения. И один пожилой человек рассказал, что военнослужащие эвакуировали его с Русской Конопельки. Он искал их. Как позже оказалось, это мои сослуживцы. Они нашли еще одного гражданского на краю деревни и также помогли ему выбраться. Я понял, что это и наша история. Обратился к волонтерам, чтобы мне помогли найти Марию Алексеевну.

НАДЕЮТСЯ НА НОВУЮ ВСТРЕЧУ

А через некоторое время на связь с «Димычем» вышли журналисты федерального телеканала. Они предложили ему поучаствовать в съемках телепередачи и организовать встречу с пожилой женщиной. Боец отправился туда прямо из зоны СВО.

- Волновался сильно, - признается боец. - Все-таки не рядовое событие. Мы участвовали в ее судьбе и спасении...

В студию Мария Алексеевна пришла с внучкой. Увидев «Димыча», старушка растрогалась до слез и горячо обняла своего спасителя.

- Я живу в Подмосковье, а бабушка вместе с отчимом в Курской области. Когда мама умерла, они остались там вдвоем. 7 августа я получила от них сообщение: «У нас все хорошо, не переживай». А после этого связаться уже не смогла... - рассказала внучка в эфире телепередачи.

Оказалось, отчим Марии Алексеевны однажды утром отправился в Суджу за водой. Его остановили российские военнослужащие и предупредили, что дорога заминирована и вернуться обратно невозможно. Мужчина пытался объяснить ситуацию, сообщил, что в деревне осталась беспомощная бабушка. Внучка Марии Алексеевны убедительно уговорила отчима поехать в Тульскую область, где живут родственники семьи.

- Когда я поняла, что осталась одна, я достала мешок, собрала сапоги, теплую куртку, платок. И сказала сама себе: «Выходи на дорогу, военные подберут». Выйти не успела. Ребята пришли, - рассказывала Мария Алексеевна.

Сейчас пожилая женщина живет вместе с внучкой в Подмосковье. Она часто поддерживает связь со своим спасителем.

- Поздравляем друг друга со всеми праздниками, интересуемся здоровьем, как обстоят дела. Думаю, что, когда у меня будет отпуск или, когда спецоперация закончится, мы обязательно встретимся снова.

«Димыч» продолжает нести службу в рядах военнослужащих. На днях глава Республики Бурятия Алексей Цыденов вручил ему и его товарищу «Змею» медали «За участие в специальной военной операции». Почетная награда пополнила список заслуг отважного солдата. «Димыч» и «Змей» очень гордятся ею.

НУ И НУ!

Думала, пришла на маникюр, а оказалось - на роды!

Виктория КУДАЕВА

Сибирячка стала мамой прямо в салоне красоты.

18 июня. На часах чуть больше одиннадцати утра. Салон красоты на улице Горького в Иркутске работает в обычном режиме: мастера делают маникюр и педикюр. Среди посетителей - 34-летняя Марина (имя изменено - Ред.). Женщина находилась на последнем месяце беременности.

- Клиентка выбрала комплексную услугу - «маникюр-педикюр в четыре руки», - рассказывает администратор салона красоты Дарья Синюкова. - Когда мастера закончили работу, женщина встала с кресла, переодела салонные тапочки на свою обувь. Как вдруг у нее отошли воды…

Будущая мама спокойно сказала, что вызовет такси и отправится домой. А в ожидании водителя, зашла в туалет. Но когда она вышла из уборной, стало понятно, что добраться до дома женщина уже не успеет. Роды начались!

Дарья и ее коллега Алена действовали оперативно. Они помогли женщине перейти в подсобное помещение.

- На помощь к нам прибежала мастер педикюра Юлия, говорит Дарья. - Она сама мама двоих детей. Пока я вызывала скорую помощь, второй администратор находилась рядом с женщиной, успокаивала и поддерживала ее. Юлия только успела переодеть одну перчатку и поддерживала голову ребенка, как Марина уже родила. Все произошло так стремительно!

Это девочка! Появившись на свет, малышка закричала. Ребенка обмотали в одноразовые пеленки, которые мастера используют в работе и положили на грудь мамы.

- Обе чувствовали себя хорошо. Девочка покричала и уснула. А минут через 15 приехали врачи, - продолжает Дарья.

Марину вместе с ребенком отвезли в роддом. Через некоторое время мама вышла на связь с мастерами студии, поблагодарила за помощь.

- Оказалось, у Марины это уже третий ребенок. Потом пришла сестра клиентки, передала нам торт, - говорит Дарья.

Объявление

Реклама

ОАО «РЖД» проводит аукцион № 25/8163/П/ПП/Э/В-СИБ методом пошагового снижения начальной цены на право заключения договора купли-продажи жилого дома площадью 271,2 кв. м, кадастровый номер 38:25:020104:348, расположенного по адресу: Иркутская область, Слюдянский р-н, п. Солзан, ул. Привокзальная, д. 31А.
Телефоны для связи в г. Иркутске: (3952) 64-43-38, 64-45-68, 8-914-00-511-94.

Вместе с учениками поздравляли учителей и родителей.

Пресс-служба администрации Иркутска

В Иркутске поздравили лучших выпускников школ

Анастасия КУРМАЗОВА

В этом году золотые медали получили 378 учеников.

В Иркутском академическом драматическом театре имени Н. П. Охлопкова состоялась торжественная церемония награждения лучших выпускников 2025 года «Надежда нации». По традиции, ребят поздравили **мэр города Руслан Болотов** и **начальник департамента образования администрации Анжела Головко.**

ЛУЧШИЕ ИЗ ЛУЧШИХ

В этот день в зале театра собрались золотые медалисты, выпускники, получившие наивысший балл по ЕГЭ. Их поддерживали родители, учителя, директора школ.

Руслан Болотов поблагодарил педагогов за отличную работу, а семьи - за воспитание и поддержку ребят. Ведь добиваться таких высоких результатов всегда непростой труд.

Статуэтки «Надежда нации - 2025» получили 17 школьников, сумевших набрать 100 баллов по ЕГЭ. Их наставникам вручались статуэтки «Учитель-профессионал».

Кроме того, статуэтки с гравировкой «Лучшему выпускнику от мэра Иркутска» вручались золотым медалистам. А их в этом году в Иркутске 378! По данным департамента образования администрации Иркутска, больше всего выпускников-отличников в лицее ИГУ, лицее № 3, гимназии № 25 и СОШ № 19.

РЕКОРДНЫЙ БАЛЛ

Особые поздравления - рекордсмену этого года **Александру Сазонову, выпускнику СОШ № 15:** он сумел сдать на 100 баллов сразу три экзамена - по русскому языку, химии и биологии. Такого результата не было в областном центре с 2016 года.

- Школа занимает особое место в жизни каждого человека. Но это всего лишь здание. А самое главное в ней - наши наставники - учителя. Спасибо вам за переданный опыт, низкий поклон за знания, которые вы вкладывали в нас в течение 11 лет, - поблагодарил Александр Сазонов.

Кстати, учиться он собирается в Первом Санкт-Петербургском государственном медицинском университете имени академика И. П. Павлова. Поступать будет на факультет «Лечебное дело», уже определился и со специализацией - онкология. Считает это направление очень важным.

- Возможно, буду заниматься исследованиями по этой теме, уже сейчас с увлечением читаю посвященные онкологии статьи, - признается Александр.

Как только закончатся волнения, связанные с подачей документов, одаренный школьник планирует отдохнуть.

- Хочется пару дней просто поваляться на диване и ничего не делать, ведь в течение года я, бывало, ругал себя, если ленился. Теперь можно это делать с чистой совестью!

Руслан Болотов вручил ребятам памятные статуэтки.

Пресс-служба администрации Иркутска

СКАЗАНО

Руслан БОЛОТОВ, мэр Иркутска:

- Мы по-настоящему гордимся вами! Пусть знания и навыки, которые вы получили в школе, помогут добиться успеха. Желаю каждому выбрать профессию по душе, поступить в то учебное заведение, о котором мечтаете. Ставьте перед собой самые смелые цели. Надеемся, что вы останетесь жить в Иркутске или вернетесь сюда после окончания учебы. Вы - наше будущее! Именно вам предстоит работать на благо родного города, региона и страны, сохранять и приумножать достижения наших талантливых земляков. Искренне хочется, чтобы вы с гордостью и теплотой на сердце говорили: «Я - иркутянин!» Вы - надежда нации.

Золотая медаль и красный аттестат для Александра Сазонова, сдавшего сразу три экзамена на 100 баллов.

Пресс-служба администрации Иркутска

■ НАГРАДА

Студентам Иркутска вручили стипендии мэра

Надежда ИВАНОВА

За успехи в учебе отметили 51 человека.

Стипендии мэра Иркутска удостоился 51 студент из 38 высших и средних специальных учебных учреждений областного центра.

- Сегодня мы награждаем тех, кто продемонстрировал блестящие успехи в учебе, спорте, науке и творчестве, общественной работе. 27 стипендиатов обучаются в техникумах и колледжах. Это свидетельствует о престиже и качестве среднего профессионального образования в столице Прибайкалья. Это будущие инженеры, медики и педагоги, аграрии и работники культуры. Хочется верить, что каждый из вас будет трудиться на благо родного Иркутска и его жителей, - отметил **мэр Руслан Болотов.**

- Это моя первая стипендия мэра. Мне ее дали за успехи в научной деятельности. В своей работе я провожу эксперименты на лабораторных крысах и по итогам пишу научные статьи. Многие из них уже опубликованы, и за годы моей учебы таких материалов набралось достаточно. Я очень рада, что мой труд оценили на таком высоком уровне. Здорово, что администрация нашего города дает возможность будущим ученым и специалистам в разных областях проявить себя, - сказала **студентка биолого-почвенного факультета ИГУ Татьяна Вавилина.**

КОНКРЕТНО

За 15 лет существования программы стипендию мэра получили более 600 студентов. В этом году на поддержку талантливой молодежи из городского бюджета направлено более 1,5 миллиона рублей. В 2022 году по инициативе мэра размер выплаты был увеличен вдвое - с 15 до 30 тысяч рублей.

Успехи молодых людей отмечают в Иркутске уже 15 лет.

Пресс-служба администрации Иркутска

Критику я воспринимаю как помощь депутату

Тг-канал Ростислава Белых

Долгожданный ремонт на улице Геологов: скоро будет уложен финишный слой асфальта.

Наталья РОМАНОВА

Депутат Думы Иркутска по округу № 33 Ростислав Белых рассказал о планах по летнему благоустройству и о ремонте улицы Геологов.

Ростислав Белых был избран депутатом Думы Иркутска 7-го созыва в 2019 году. В 2024-м переизбрался в 8-й созыв. В ведении Ростислава Викторовича находится округ № 33, расположенный в Свердловском районе города Иркутска. Округ непростой, со своими особенностями. О том, как удается решать насущные проблемы, мы и поговорим сегодня.

- Когда приезжаешь, например, в микрорайон Энергетиков, сразу обращаешь внимание на просторные зеленые дворы. Это, видимо, специфика еще советской застройки. Как удается это сохранять?

- Тщательно следим, сохраняем. Например, когда делали ремонт на улице Академической в рамках проекта «Безопасные и качественные дороги», часть деревьев пришлось снести. Так вот на каждое убранное дерево высадили два. Сделали дополнительные посадки. Бережем наш зеленый округ.

- Про улицу Академическую. Проект объемный и серьезный. Сейчас еще планируются какие-то работы или все, закончили?

- Мы живем в России, закончить с дорогами здесь невозможно. Улица широкая и просторная. Работали в два этапа: сначала шел ремонт на участке от улицы Мухиной до «Версаля», затем спускались до троллейбусного депо. Теперь ездить очень комфортно. Сейчас на очереди улица Костычева. Тоже большой проект по расширению. Там будет четыре полосы. Жителей, конечно, опять ждет ряд неудобств. Но надо потерпеть. Все это мы делаем для того, чтобы потом было комфортно выезжать из дворов, чтобы не было заторов, которые есть сегодня.

- Очень важная для округа артерия - улица Геологов. Какие работы сегодня идут там?

- Десятки лет на этой улице не проводили капитальный ремонт. Да, делали ямочные ремонты, был и ремонт большими картами. А вот сейчас мы ремонтируем ее полностью. Все это в рамках нацпроекта «Инфраструктура для жизни». Уже засеяны газоны, установлены дорожные знаки и дополнительные опоры освещения, до этого полностью заасфальтировали тротуары и пешеходные дорожки. Делаем все, чтобы жителям было комфортно и безопасно. Это очень важно, там ведь 75-я школа. И люди активно включены в процессы. Указывают на ошибки, которые может допустить подрядчик.

- А как вы реагируете на критику?

- Любая критика - это помощь депутату. Важно обращать внимание на проблемы. И диванных критиков, конечно, много. Но за конструктивную критику я благодарен. Поэтому я всегда говорю: приходите на приемы! Каждый вторник прием с 17.00 до 19.00. Часто бывает так, что приезжаю в 15.00, а заканчиваю в 20.00 - 21.00.

- Про пожелания жителей. Правда ли, что принято решение заасфальтировать так называемые народные тропы?

- Да. Раз уж людям годами удобно ходить именно там, надо сделать, чтобы это было комфортно.

- Знаю, что есть проблемы с содержанием контейнерных площадок.

- Да, в 2023 году на улице Геологов были установлены контейнерные площадки типа «Молок». К большому сожалению, подрядчик оказался недобросовестным и все контейнерные площадки пришли в негодность. Также к некоторым контейнерным площадкам тяжело, а то и вовсе невозможно подходить и подъезжать. Недавно встретились с **заместителем председателя комитета городского обустройства - начальником департамента Сергеем Яременко.** Еще раз оговорили сроки завершения восстановительных работ контейнерных площадок. Меня уверили в том, что все работы будут завершены до конца строительного сезона.

- А что касается новой застройки... Какие проблемы приносит появление новых жилых комплексов?

- Всегда нужно продумывать массу факторов. Это и парковочные места, и социальная инфраструктура. Должен быть комплексный подход. Сейчас планируем детский сад на улице Костычева. Небольшой, правда, на 110 мест, но тем не менее. А потом планируется строительство новой школы на территории бывшего стадиона «Автомобилист».

- Отдельная больная тема - детские площадки, которые сейчас повсеместно сносят. Сносят, потому что они находятся рядом с коммунальными сетями, а это запрещено. Но детям нужно где-то гулять, нужны качели-карусели. Как с этим разбираться?

- Да, это проблема. И четкого варианта решения нет. Настолько обидно и жалко, что качественные, хорошие площадки сносят. Но предписание есть, надо выполнять. Ищем пути, договариваемся с домами, далекими от сетей, где есть возможность поставить те же самые площадки. Процесс идет тяжело. Не каждый житель готов голосовать, чтобы на территории его дома поставили площадку, потому что она перейдет к нему на содержание.

- И нужно платить, соответственно.

- Да, нужно платить. Когда микрорайон молодой, современный, люди относятся с пониманием. А вот там, где живут преимущественно пожилые люди, понимание найти сложно. Но все же пытаемся договариваться, убеждать.

- От детской площадки - к школе. Расскажите, как идут дела на строительной площадке нового блока начальной школы № 75.

- Строительство завершается, готовность уже 98%. Это был проблемный объект: первый подрядчик не справился, но надо было доделать, независимо от обстоятельств. И сегодня мы на финишной прямой. Мы не имеем права подвести иркутян.

Получилась хорошая современная школа. Внутри не только сами классы, но и группы для продленки, столовая, спортзал, конференц-зал, актовый зал с гримеркой, читальный зал, отдельные кабинеты для профильных предметов. Важно, что в каждом классе предусмотрено одно место для учащихся с ограниченными возможностями. Несмотря на все сложности, проект удалось завершить и у детей будет новое пространство. И знаете, у ребятишек глаза горят!

- Давайте еще поговорим про депутатский фонд. 15 миллионов рублей - как вы решили распорядиться этим инструментом?

- Ой, проблем много. Очень хочется поддержать молодежь. Детские сады, школы, дом творчества, музыкальная школа. Всем нужны какие-то даже элементарные вещи - компьютеры, принтеры, интерактивные доски. И придомовые территории нуждаются во внимании - ремонт, благоустройство, озеленение.

- А что вдохновляет лично вас? Что дает силу и энергию, чтобы справляться со сложностями?

- То, что получается добиваться результата. Командная работа очень вдохновляет, а мы с жителями округа, безусловно, команда. Бывали моменты, когда я видел, что глаза у людей тускнеют, руки опускаются. Но все же чаще вижу неравнодушие, искорку в глазах - этим и сам заряжаюсь. Как бы банально это ни звучало, мы вместе делаем округ лучше и ярче. Хочется, чтобы так было и впредь.

Денис ДАВЫДОВ

Ростислав Белых представляет в городской Думе интересы жителей части Свердловского округа.

Тг-канал Ростислава Белых

Личный прием граждан - важная часть работы депутата.

Тг-канал Ростислава Белых

Решения о необходимых в округе переменах принимаются вместе с жителями.

Приятных вам выходных!

МИСС КУПАЛЬНИК «КП»

Наталья ДАНИЛОВА, 33 года, Екатеринбург:

- Региональный директор фитнес-центров. Пропагандирую здоровый образ жизни, любовь к себе, активно участвую в развитии проектов помощи детям-сиротам и нуждающимся семьям, призываю молодежь к здравому смыслу, труду и восстановлению института семьи.

Фото присылайте в «Комсомольскую правду», e-mail: miss@kp.ru

Голосуйте за понравившуюся вам участницу на нашем сайте KP.RU в разделе «Будь стильной с «КП»!

Ольга ЮШКОВА/«КП» - Екатеринбург

Виктория АНДРЕЯНОВА, модельер:

- Леопардовый купальник с плотной посадкой и высокой линией бедра - сильное утверждение. Аксессуары здесь не случайны: солнцезащитные очки в стиле cat-eye + платок в тон + газета в руках = образ с характером. Леопард не требует дополнительных узоров вокруг. Если хотите добавить цвет, делайте это через аксессуары: пляжная сумка, парео или сандалии цвета хаки или шоколада. Идеальная укладка под такой образ - мягкие локоны с эффектом соленой воды и легкий бронзер по скулам.

КРОССВОРД ОТ ОЛЕГА ВАСИЛЬЕВА

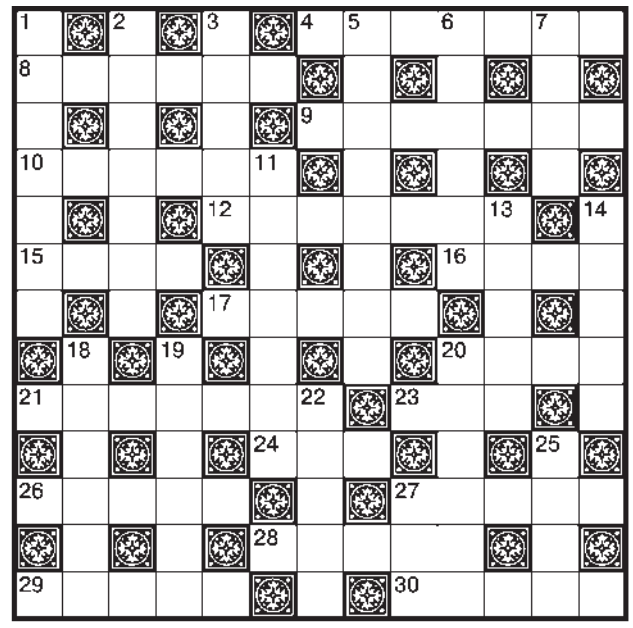

ПО ГОРИЗОНТАЛИ: 4. Какой пролив соединяет Охотское море с Тихим океаном? **8.** Контракт на честном слове. **9.** Капель из заложенного носа. **10.** Космонавт на скамейке запасных. **12.** Памяти кого из великих артистов посвящен мультсериал «Возвращение в Простоквашино»? **15.** Что дают из «катюши»? **16.** Жертва расизма. **17.** Легендарная певица ... Русланова. **20.** Иранец прежних дней. **21.** Из-за чего товар сметают с полок? **23.** Где промышляют грибники? **24.** Фиксатор для укладки. **26.** «Над тобой летят журавли». **27.** «... надежнее, но я люблю бороться с волнами». **28.** Ориентиры для таксиста. **29.** Что затевают с целью обнаружить? **30.** Чем гусар в бою размахивал?

ПО ВЕРТИКАЛИ: 1. Тибетская религия. **2.** Доска для опалубки. **3.** Путешествие на МКС. **5.** Устный циркуляр. **6.** Кому навредила Далила? **7.** Дебютный для Любови Полищук фильм «... и Скворец». **11.** Политик без полумер. **13.** Катализатор урагана. **14.** Символ распятия. **18.** Заглавный герой вестерна Квентина Тарантино. **19.** Какая руническая татуировка призвана помешать своему хозяину сбиться со своего пути? **20.** Маэстро флирта. **22.** Чувство от переедания соленостей. **25.** Литературная находка. **27.** Кто служит злу?

ОТВЕТЫ НА КРОССВОРД. ПО ГОРИЗОНТАЛИ: 4. Босфор. 8. Уговор. 9. Насморк. 10. Дубублер. 12. Табакова. 15. Залп. 16. Негр. 17. Лидия. 20. Перс. 21. Ажиотаж. 23. Бор. 24. Лак. 26. Дненр. 27. Берег. 28. Адрес. 29. Поиск. 30. Сабля. ПО ВЕРТИКАЛИ: 1. Буддизм. 2. Горбыль. 3. Полет. 5. Указание. 6. Самсон. 7. Лира. 11. Радикал. 13. Ветер. 14. Крест. 18. Джанго. 19. Комплас. 20. Повеса. 22. Жажда. 25. Перл. 27. Бес.

АНЕКДОТЫ

В жизни - как в природе: «Умеющим только ползать без яда не обойтись»...

* * *

Если бы не было импортных товаров, многие люди не знали бы географии.

* * *

Полицейский отчет: «На теле жертвы были обнаружены синяки и ссадины размером с трех- и пятикопеечную монету, на общую сумму три рубля двадцать копеек.

* * *

У каждого мужчины должна быть вторая половинка, потому что первая - то на работе, то устала, то голова болит...

* * *

Опытная женщина может сделать от 27 до 36 выводов в секунду.

* * *

Немецкая семья разгадывает кроссворд:

- Любимый в России суп на основе свеклы, красного цвета, 4 буквы, последняя буква schtsch?

* * *

Мы привыкли, что любовь - это то, что делает нас человеком. Оказалось, нет, умение найти все картинки со светофорами - вот что делает нас человеком.

* * *

Тяжело в деревне
Летнею порой.
То зарой картошку.
То опять разрой.

Оставьте свой анекдот на сайте KP.RU в рубрике «Анекдоты»!

Весь архив анекдотов от «КП» - на KP.RU

Прогноз погоды на завтра, 28 июня

	ночью	днем
Иркутск	+13...+15	+21...+33
Бодайбо	+11...+13	+19...+21
Братск	+10...+12	+20...+22
Ербогачен	+7...+9	+18...+20
Тайшет	+9...+11	+25...+27
Усть-Илимск	+10...+12	+16...+18

Давление 721 мм рт. ст. (норма для июня - 722)
Относительная влажность воздуха 55% (норма для июня - 59%)
Ветер северо-западный, 2 м/с
Восход - 04.43
Закат - 21.28
Луна растет

СПАСИБО, ЧТО КУПИЛИ ЭТОТ НОМЕР!

Если у вас есть: ● тема для публикации ● отклики на статью ● жалобы на доставку

Звоните нам! (495) 777-02-82

Ваше мнение для нас важно!

ИЗДАТЕЛЬСКИЙ ДОМ «КОМСОМОЛЬСКАЯ ПРАВДА»

■ Главный редактор, генеральный директор Олеся Вячеславовна НОСОВА.
■ Автор современной версии издания - Владимир Николаевич СУНГОРКИН.
■ Ведущий редактор номера Л. ЗАХАРОВ (зам. главного редактора).
■ Шеф-редактор Е. САЗОНОВ.

■ Учредитель, редакция и издатель - АО «Издательский дом «Комсомольская правда».
■ Газета зарегистрирована в Роскомнадзоре, свидетельство ПИ № ФС77-58661 от 21.07.2014.

■ НАШ АДРЕС: «Комсомольская правда», Новодмитровская, д. 2Б, 8-й этаж, пом. 800, Москва, 127015.
Ценные почтовые отправления не доставляются.
ТЕЛЕФОНЫ: отдел связи с читателями - (495) 777-02-82, факс - (495) 637-64-22
e-mail: kp@kp.ru
Web-сервер: www.kp.ru
отдел рекламы тел.: (495) 777-02-82
e-mail: advert@kp.ru
служба распространения - (495) 777-02-82

© АО ИД «Комсомольская правда», 2025. Размещенные в газете материалы не подлежат использованию другими лицами в какой бы то ни было форме без разрешения правообладателя. Приобретение авторских прав: mtv@kp.ru

Редакция не несет ответственности за достоверность содержания рекламных материалов.
Индексы П1101, ПМ976
Тип. №
■ Время подписания в печать по графику - 17.00, фактически - 16.30
■ ISSN 0233-433X

«НА ПРАВАХ РЕКЛАМЫ», «ЛЮДИ ДЕЛА», «ОТКРЫТАЯ ТРИБУНА», «ВЗРОСЛЫЕ ИГРЫ», «БИЗНЕС-ПРЕСС», «ВЫБОРЫ-2025», «ТОЧКА ЗРЕНИЯ», «ЭТО ПОЛЕЗНО ЗНАТЬ», «ВОПРОС - ОТВЕТ», «ЗАКОНЫ КРАСОТЫ», «ТАЙНАЯ ВЛАСТЬ», «ВАШЕ ЗДОРОВЬЕ», «КУШАТЬ ПОДАНО», «РАЗУМНЫЙ ПОТРЕБИТЕЛЬ» - публикации на коммерческой основе.

Тираж этого номера: 173 900 экз.
Рекомендуемая цена - 25 руб.

Тираж сертифицирован Бюро тиражного аудита - www.press-abc.ru

4 607071 480258 25046

Выпуск подготовлен при участии издателя и региональной редакции Иркутского филиала АО «Издательский дом «Комсомольская правда»

Директор - С.И. ГОЛЬДФАРБ.
Главный редактор «КП» - Иркутск»- Н. Г. ЛЫТКИНА.
E-mail: natalya.lytkina@phkp.ru
www.irk.kp.ru

Адрес местонахождения: г. Иркутск, ул. Партизанская, 75. Для писем: 664009, г. Иркутск, а/я 194.
ТЕЛЕФОНЫ: репортерская группа - (3952) 208-008;
рекламная служба - (3952) 208-004, 208-979;
отдел распространения и продвижения - (3952) 208-770.

Отпечатано на удаленном производственном участке АО «Советская Сибирь» в городе Иркутске, 664043, г. Иркутск, бульвар Рябикова, д. 96, строение 1.
Тираж регионального выпуска - 8000 экземпляров.
Распространяется в Иркутской области, Республике Бурятия, Забайкальском крае и Республике Саха (Якутия)

27 июня - 3 июля / 2025 / № 28

SOUZVECHE.RU

СОЮЗНОЕ ВЕЧЕ

ГАЗЕТА ПАРЛАМЕНТСКОГО СОБРАНИЯ СОЮЗА БЕЛАРУСИ И РОССИИ

Распространяется бесплатно

Пресс-служба Сбер

ЧАЙКОВСКОГО ПОЙМАЛИ В НЕЙРОСЕТИ

Самое большое открытие ПМЭФ-2025: впервые в мире с помощью искусственного интеллекта прозвучала не законченная великим композитором опера «Мандрагора»

13

В НОМЕРЕ

Сергей БОБЫЛЕВ/РИА Новости

2

Владимир ПУТИН:

ГДЕ СТУПАЕТ НОГА РУССКОГО СОЛДАТА, ТО НАШЕ

Александр ЛУКАШЕНКО:

МЫ БЫЛИ, ЕСТЬ И БУДЕМ ВСЕГДА С РОССИЕЙ

БелТА

3

Алексей БУЛАТОВ/kpmedia.ru

10

И ЭТО НАЗЫВАЕТСЯ ИЗОЛЯЦИЯ?

На форум в Петербург приехали двадцать тысяч человек из 144 стран

ОДНО ИМЯ - ОДНА ИСТОРИЯ

Герой Брестской крепости Андрей Кижеватов стал примером для детей

t.me/mosue_minsk

12

ТЕЛЕПРОГРАММА БелРос

Евгений КАЗЕНКИН

Владимир ПУТИН:

ГДЕ СТУПАЕТ НОГА РУССКОГО СОЛДАТА, ТО НАШЕ

На Петербургском экономическом форуме Президент России дал ясно понять, что играть в ядерные и прочие опасные игры с нами не стоит.

ЧЕРНЫМ ПО БЕЛОМУ НАПИСАНО

Перед встречей был концерт.

- Время уже позднее, у нас хорошее настроение - не будем друг друга мучить: позволим каждому из нас взять до второй октавы, как говорят специалисты. Это для теноров очень хороший показатель, - позволим хорошо выступить друг другу и пойдемте отдыхать, - предложил президент.

Отдохнуть не получилось. «Путин произвел впечатление: собран, спокоен, уверен» - иностранные главы четырнадцати информационных агентств были впечатлены тем, как Путин «отвечал на неприятные вопросы» до глубокой ночи. «Можно было спрашивать обо всем!»

В итоге больше говорили не об экономике, а о глобальной политике и крупных мировых конфликтах. На следующий день на пленарном заседании Владимир Путин тоже отвечал на вопросы - уже своих коллег и глав делегаций из других стран. «СВ» объединило ответы двух дней, так как они касались одних и тех же тем.

ИСХОДИМ ИЗ РЕАЛИЙ

Очень много спрашивали об Украине.

- Ваша армия идет за пределы тех четырех областей, которые Москва считает своими. Куда может дойти ваша армия?

- Я уже много раз говорил, что считаю русский и украинский народ одним народом на самом деле. В этом смысле вся Украина наша. Но мы исходим из реалий, которые складываются. Безусловно, есть люди, и их немало в соседней стране, которые стремятся к обеспечению своего суверенитета, независимости. Ну и дай бог здоровья. Мы, кстати говоря, никогда не подвергали сомнению их право - право украинского народа на независимость и суверенитет.

Президент напомнил, на каком основании Украина стала суверенной:

- Они были изложены в Декларации о независимости Украины от 1991 года, где ясно, черным по белому написано, что Украина - внеблоковое, неядерное, нейтральное государство. Неплохо бы вернуться к этим основополагающим ценностям.

Вспомнил и о начале военных действий:

- Когда конфликт уже приобрел острый, горячий характер, предложили тогдашнему украинскому руководству прекратить немедленно всякие конфликты, вывести свои войска с тех территорий, люди на которых не хотят жить в составе Украины, на которой происходят антигосударственные и антиконституционные перевороты, а хотят жить или самостоятельно, или в составе Российского государства. Они отказались.

ЕВРОПА ХОТЕЛА ПОЖИВИТЬСЯ

- Происходит определенная логика боевых действий, и войска оказываются на разных территориях. Знаете, у нас есть такая старинная... это не поговорка, не притча - а старинное правило: там, где ступает нога русского солдата, то наше, - при этих словах Владимира Путина у некоторых европейских редакторов перекосило лица.

Российский лидер решил немного снять напряжение в зале:

- Не хочу, чтобы это выглядело так милитаристски. Мы предлагали на каждом этапе тем, с кем мы были в контакте на Украине, остановиться и говорили: давайте сейчас лучше договариваться. Свидетелями этого являются действующие политические деятели из других стран, которые, слава богу, живы-здоровы. Но когда мы что-то предлагали, они из Москвы уезжали в Киев, а потом говорили: нам заявляют, что мы агенты Кремля - мы все, умываем руки, больше ввязываться в это не будем. То есть каждый раз мы слышали: нет, нет, нет. А мы говорили: ну давайте, давайте, хуже будет. Нет.

А почему?

- А потому что вот те, кто руководствуется старыми, колониальными принципами, прежде всего в Европе, думали, что легко поживятся за счет России. Сейчас они ее раздавят, разрушат, уничтожат и получат какие-то дивиденды с этого.

За тем и приехал бывший премьер-министр Джонсон на Украину, все остановил.

- А договоренность была уже на столе: в ходе стамбульских переговоров мы достигли практически консенсуса почти по всем вопросам. Я готов был тогда уже встречаться и с действующим главой режима и поставить точку.

Пусть сами себя винят в том, что произошло.

- Это результат их абсолютно безграмотных, просто ничем не обоснованных действий. Они добились того, что и новые территории оказались под нашим контролем. Российская армия наступает по всем направлениям, на всей линии боевого соприкосновения каждый день.

Как показывает практика, Президент России словами не бросается.

Сергей БОБЫЛЕВ/РИА Новости

ОТ СУМ НЕ ЗАРЕКАЕМСЯ

Владимир Путин пояснил - киевский режим постоянно обстреливает приграничные территории:

- Взяли забрались к нам в Курскую область. Натворили там целую массу преступлений, причем против гражданского населения. Потеряли 76 тысяч человек. Мы их оттуда выбили, но они создали угрозу нам по всей линии госграницы с Украиной, в двух других соседних областях. Мы теперь вынуждены создавать зоны безопасности вдоль линии границы, потому что они постоянно атакуют оттуда. Сумы, областной центр. У нас нет такой задачи - забрать Сумы, но в принципе я этого не исключаю.

Понятно, зачем этот конфликт Западу. Но для чего он властям Украины?

- Смысл и цель была только в одном - показать, что что-то могут еще получить от своих спонсоров из-за границы. И так уже получили почти 250 миллиардов долларов. Нет, мало. Еще, еще, еще хотят - и половину разворовывают еще к тому же, если не больше. Вот поэтому мы оказались на этих территориях.

КАСАЕТСЯ НАПРЯМУЮ

Один из самых злободневных вопросов: беспокоит ли вас то, что мы скатываемся к третьей мировой сейчас?

- Беспокоит. Говорю без всякой иронии, без шуток. Очень много конфликтного потенциала, он растет. И у нас под носом - нас это касается напрямую, конфликт, который мы переживаем на Украине, И конечно, нас очень беспокоит то, что происходит вокруг ядерных объектов Ирана, то, к чему это может привести.

В самом конце разговора с иноСМИ у президента спросили: когда оглядываетесь назад, думаете, что совершили какие-то ошибки?

- Кто из вас без греха, тот пусть первым бросит в меня камень, - ответил он.

ОТВЕЧАЕМ НА УГРОЗЫ ЗЕРКАЛЬНО

ПРЕДОСТЕРЕЖЕНИЕ

Реакция на возможный ядерный теракт из Киева будет жесткой и, скорее всего, катастрофической.

- Украина может сбросить грязную ядерную бомбу?

- Это было бы колоссальной ошибкой со стороны тех, кого мы называем неонацистами на территории сегодняшней Украины. Может быть, было бы их последней ошибкой. Потому что в нашей ядерной доктрине - и здравый смысл, и практика наших действий - всегда говорят о том, что мы всегда отвечаем на все угрозы, которые нам создают, зеркально. Мы отвечаем всегда, и всегда зеркально.

Поэтому, по словам главы РФ, «ответ наш будет очень жестким»:

- И, скорее всего, катастрофическим и для неонацистского режима, и, к сожалению, для самой Украины. Надеюсь, что у них до этого никогда не дойдет. У нас, слава богу, никаких подтверждений о таких намерениях нет. Но мы исходим из того, что у кого-то в больном воображении такие идеи могут появиться.

ГОТОВ К ПЕРЕГОВОРАМ ДАЖЕ С ЗЕЛЕНСКИМ. А ТОЛКУ?

ЧТОБЫ ПОСТАВИТЬ ТОЧКУ

Документы должен подписывать легитимный, который должен признать реалии на земле.

● Я готов встречаться со всеми, в том числе и с Зеленским. Если Украинское государство доверяет кому-то вести переговоры, ради бога, пускай это будет Зеленский, - вопрос не в этом. Кто будет подписывать документ?

В пропагандистском плане можно говорить все что угодно о легитимности действующих властей. Но нам же важна составляющая юридическая. По Конституции Украины Президент Украины избирается на пять лет. Способов продления полномочий не существует - даже в условиях военного положения. Пролонгируются права только парламента, Рады. Но нигде не написано, что пролонгируются права президента.

По конституционному устройству Украина - не парламентская и не президентская республика, а президентско-парламентская. Что это означает? Это означает, что все органы власти формируются президентом. Но если первое лицо нелегитимное, вся система власти становится нелегитимной.

Почему я это говорю? Нам все равно, кто ведет переговоры, даже если это действующий глава режима. Я даже готов встречаться, но если это будет какой-то завершающий этап, чтобы не сидеть там и что-то делить бесконечно, а поставить точку. Но точка, подпись должна стоять легитимных властей, иначе придет следующий и выбросит это все в помойку. Так же нельзя, мы же серьезные вопросы решаем.

- Трамп пытается добиться того, что он называет безоговорочной капитуляцией Ирана в плане его ядерной программы. Вы как Президент России ищете ли безоговорочной капитуляции со стороны Владимира Зеленского? Ведь это такая же ситуация.

● Эта ситуация не такая же, а принципиально другая. Мы не добиваемся капитуляции со стороны Украины. Мы настаиваем на признании реалий, которые сложились на земле.

Продолжение - на стр. 4.

Андрей МОШКОВ

Александр ЛУКАШЕНКО:
МЫ ВСЕГДА С РОССИЕЙ

Президент Беларуси уверен, что защитить наше общее Отечество можно только вместе.

ШАШКА ПОКА В НОЖНАХ

На встречу с Александром Лукашенко в Минске **председатель Следственного комитета РФ Александр Бастрыкин** прилетел не с пустыми руками. Вручил главе РБ ведомственную медаль «80 лет Победы советского народа в Великой Отечественной войне»:

- Белорусский народ внес огромный вклад в эту Победу, - подчеркнул председатель СК.

- Я хочу, чтобы вы понимали, - ответил, принимая награду, белорусский лидер, - что в это непростое время мы с вами. Мы не скрывали, единственное в мире государство, что мы с Россией. Мы были, есть и будем всегда с вами. На нас вы можете рассчитывать. Естественно, мы делаем это аккуратно, осторожно. Наголо шашку не выхватываем, как казаки. Но если уже выхватили, то будем сражаться вместе с русскими людьми, защищая наше общее Отечество. От этого никуда не денешься. Оно у нас одно, другого не будет.

И поблагодарил гостя за все то доброе, что он делает для укрепления единства и интеграции наших стран:

- Вы человек очень откровенный и искренний. Что-то, извините за нескромность, и во мне есть такое, как у вас. Поэтому в разговорах мы не прячем какие-то проблемы и откровенно их обсуждаем, даже если кому-то, может быть, они не нравятся.

НЕ ДЛЯ ПРОТОКОЛА

Особенно белорусский лидер отметил открытость российских следователей в сотрудничестве с коллегами в РБ:

- Я это не для протокольной встречи говорю. Вы действительно нам помогаете по всем вопросам. По какому вопросу ни обратишься, всегда откликнетесь и поможете. Это величайшая ценность. Если бы у нас со всеми ведомствами и с другими людьми в России было такое взаимодействие, у нас бы вообще проблем не было. Время непростое, вы это лучше меня понимаете, чувствуете, поскольку вовлечены во многие процессы. Во все. Я смотрю, вы и на освобожденных территориях работу нашли, немалый кусок тащите. И террористические устремленности у наших противников и врагов очень серьезные, и все это опять на вас ложится.

БЕЗ СРОКА ДАВНОСТИ

В Минск Александр Бастрыкин приехал на совещание следственных органов Беларуси и России по актуальным уголовным делам, причем не только настоящего, но и прошлого, которое не подлежит забвению:

- Действует наша совместная следственно-оперативная группа по расследованию геноцида белорусского и российского народов во время Великой Отечественной войны, - рассказал он на встрече. - Эта работа активно продолжается. Мы благодарны нашим белорусским коллегам за то, что они дают очень много материалов из архивов. И благодаря в том числе поддержке белорусских коллег в России состоялись уже 34 приговора, которые признали деяния фашистов геноцидом.

Дальше беседа продолжалась уже в закрытом режиме:

- Говорили в том числе о возможном создании следственно-оперативных групп по тем делам, которые затрагивают интересы Беларуси и России, - приоткрыл позже завесу Александр Бастрыкин. - Обсудили также совместный опыт борьбы с нелегальной миграцией, которая, к сожалению, для РФ остается актуальной проблемой. Доложил об участии СК в расследовании преступлений киевского режима в рамках СВО.

ОСОБАЯ МИССИЯ

«ЕСЛИ ХИТРИТЬ, ЗАЧЕМ ВСТРЕЧАТЬСЯ?»

Об Украине и Ближнем Востоке, отношениях с Россией и Китаем, санкциях в отношении Минска Александр Лукашенко говорил со спецпосланником Президента США Китом Келлогом.

- Какие люди у нас! - встретил гостя белорусский лидер.

- My friend! - приветствовал его Кит Келлог. Тепло пожали руки. Обнялись.

Келлог - самый высокопоставленный представитель Белого дома, приехавший в Минск за последние пять лет, после того как прилетал тогдашний госсекретарь США Майк Помпео в феврале 2020 года. С тех пор многое изменилось. Да и в Штатах уже другой президент. Тем для обсуждения накопилось предостаточно.

- Шуму вы наделали в мире очень много своим приездом, - начал разговор Александр Лукашенко. - Но я удивляюсь, почему. Разве мы не можем вести нормальный диалог и разговаривать о наших делах - об отношениях между Беларусью и США. Я очень надеюсь, что наша беседа будет очень искренней, открытой. В противном случае чего встречаться? Если мудрить, хитрить друг перед другом, мы результата не добьемся.

- Мы живем в очень опасное время, когда те кризисы, с которыми мы сталкиваемся, могут резко эскалировать, разрастаться, если мы не будем мудрыми и справедливыми, - согласился Кит Келлог.

- Господин генерал, я вам обещаю, что вы будете в полной безопасности на территории Беларуси и за это время не произойдет никакой эскалации не только в Беларуси, но и вокруг нас, - заверил гостя Александр Лукашенко.

БелТА

Встреча Александра Лукашенко с Китом Келлогом началась с крепкого рукопожатия.

Встреча длилась больше шести часов. По словам **пресс-секретаря главы РБ Натальи Эйсмонт**, Александр Лукашенко указал на необходимость диалога для поддержания стабильности в Восточной Европе и выразил готовность Беларуси содействовать мирным инициативам. Келлог подчеркнул важность долгосрочного прекращения огня и изложил позицию США по урегулированию конфликта на Украине.

Кроме того, обсуждались отношения Беларуси с Россией и Китаем, а также актуальная политическая ситуация в мире. Переговоры были продуктивными, однако конкретные договоренности не разглашаются.

Накануне приезда Келлога Александр Лукашенко по просьбе Дональда Трампа помиловал четырнадцать человек. Среди них, в том числе, Сергей Тихановский - супруг экс-кандидата в Президенты РБ Светланы Тихановской.

- Решение об освобождении Тихановского было принято президентом исключительно из гуманных соображений, с целью воссоединения семьи, - уточнили в пресс-службе.

ГОРЯЧАЯ ТЕМА

«НЕТ МОЛОДНЯКА - НЕТ НИ МОЛОКА, НИ МЯСА»

Александр Лукашенко в резкой форме раскритиковал ситуацию в сельском хозяйстве страны. Особенно массовый падеж скота.

СРЕДСТВО ОТ ХРОМОТЫ

- Если будет это все продолжаться - вы мне будете сказки рассказывать, как будто не знаете, откуда я родом, - и будет гибнуть скот, мы придем к тому, что нам жрать самим будет нечего. Нет молодняка - нет ни молока, ни мяса, - назвал вещи своими именами президент.

Основная проблема аграрного сектора, по его словам, не в недостатке, как многие ему рассказывают, рабочей силы, а в отсутствии должной дисциплины:

- Специалистов у нас много. Пока хромает организация. Нет дисциплины. Все делаем правильно. Но иногда делаем медленно, а иногда не делаем вообще. Исполнительская дисциплина - вопрос номер один. У нас бардак в сельском хозяйстве. И неправда, что у нас не хватает людей. Мы их не организовали и не заставили работать.

НЕ В ИНТЕРНЕТЕ КАРТОШКА РАСТЕТ

Тем более что все необходимое для результата есть:

- Поэтому шутки в сторону. Повторяю еще раз: не хотите в окопах сидеть, в грязи вшей плодить - давайте работать. Соблюдение технологий и военная дисциплина. Вам даны все права. Если не хотим войны, значит, надо работать правильно. Надо получать продукцию и продавать.

Никуда не уйдешь и без ставшей актуальной из-за заморозков темы картошки.

- У нас ноют - начиная от деревни до районного центра и городов - люди, которые имеют свои дачи. Что вы ноете, что вы воете? У нас хватает семян. Ну, так вы две борозденки для себя посадите, чтобы два мешка картошки наросло, - дал он нытикам практический совет.

И вновь акцентировал внимание хозяйственников о приучении к труду молодых:

- Если вы думаете, что наша молодежь, которая идет за нами, будет так работать, как предыдущие поколения, вы заблуждаетесь или сами себя обманываете. Не будет. Это другая молодежь. Они думали, что картошка растет в интернете. Оказалось, не в интернете картошка растет, она растет в поле. Я рассуждаю, может быть, как ретроград и консерватор какой-то, но в жизни ничего не придумали иного: для того чтобы что-то иметь, надо погорбатиться. Не горбатимся - будет плохо. Наша молодежь к этому не привыкла. И если вы думаете, что только разговорами мы ее приучим, - ничего подобного. Надо искать другие подходы, - констатировал Александр Лукашенко.

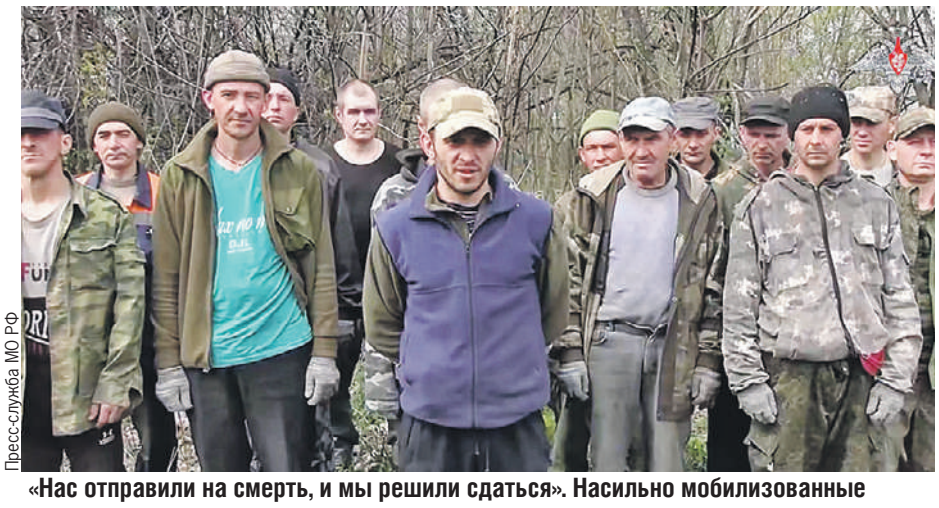

Пресс-служба МО РФ

«Нас отправили на смерть, и мы решили сдаться». Насильно мобилизованные вэсэушники не хотят умирать за продажную хунту.

УПУЩЕННЫЕ ДОГОВОРЕННОСТИ

«НЕТ, БУДЕМ ВОЕВАТЬ!» НУ ВОТ ВОЮЕМ...

Киев отказался от хороших условий и решил биться до последнего украинца.

Владимир Путин:

● Я был участником переговоров в Минске, когда мы искали принципы мирного урегулирования, и мы говорили семнадцать часов подряд, всю ночь. Мы договорились об этих принципах, но они западной стороной не исполнялись. Бывший канцлер заявила о том, что нужно было просто выиграть время, для того чтобы вооружить Украину. Она сказала это публично. То же самое подтвердил и бывший Президент Франции.

● Когда еще до начала конфликта мы упрашивали украинские власти выполнить все Минские соглашения, они отказались. Потом началась специальная военная операция. Мы им сказали: слушайте, давайте выводите свои войска из Донецкой и Луганской Республик, которые мы признали в качестве независимых государств, и все закончится завтра. «Нет, будем воевать». Ну хорошо, вот воюем…

● Мы, отвечая на просьбы граждан, проживающих на этой территории, провели референдум - и все, это теперь неотъемлемая часть РФ. И, как я и говорил, ситуация будет ухудшаться - вот она и ухудшилась для них. Теперь речь идет не о Донецке и Луганске, а еще о двух субъектах теперь России, и Крым, конечно.

● Когда мы вели переговоры в Стамбуле, мы же с ними обо всем договорились. Проект соглашения, который был подготовлен, там были и вопросы денацификации затронуты, и территории. Нет, потом пришли те, кто хочет увеличивать сейчас расходы на оборону в Европе и за океаном, и сказали: не надо - надо побеждать Россию на поле боя. А теперь ситуация поменялась. Они говорят: нет, давайте договариваться. Давайте, давайте вскроем эти «пакеты».

● Сейчас на гуманитарном треке в целом ситуация такова, что эти переговоры имеют смысл. Надо только, чтобы украинская сторона тоже была к этому готова. И ее западные спонсоры, и так называемые союзники не подталкивали к борьбе до последнего украинца, а указывали на реалии сегодняшнего дня.

● Украинские Вооруженные силы укомплектованы в основных звеньях на 47 процентов, штурмовые подразделения и того меньше. Если укомплектование меньше пятидесяти процентов, соответствующие подразделения считаются недееспособными.

● Там же происходит массовая и принудительная мобилизация. Приняли решение восемнадцатилетних мальчишек забирать. И нарастает количество дезертиров. Потери превышают уровень мобилизации. Ну и все. Дальше-то что?

Поэтому мы говорим: давайте, мы согласны, давайте садиться и договариваться. Не будут договариваться - ситуация еще изменится в худшую для них сторону.

ПРАВИЛА ПИШЕТЕ ДРУГИМ, А САМИ СОБЛЮДАТЬ НЕ СОБИРАЕТЕСЬ?

Россия в полной мере прочувствовала, что такое двойные стандарты.

ЗДРАСЬТЕ, ПРИЕХАЛИ!

● Проблема не в том, что Россия как бы присоединила Крым, - проблема в том, что западные страны способствовали госперевороту на Украине.

Мы все время раньше слышали: надо жить по правилам. Какое же это правило, когда три государства - Франция, Германия, Польша - приехали в Киев и как гаранты подписали бумагу договоренностей между оппозицией и властями во главе спрезидентом Януковичем? А через несколько дней оппозиция совершила госпереворот. И никто даже не чихнул, как будто ничего не происходило. А потом мы слышим: надо жить по правилам. По каким таким правилам? Что вы придумываете? Правила вы пишете для других, а сами ничего не собираетесь соблюдать, что ли?

● Вот с этого начался кризис. Но не потому, что Россия с позиции силы действовала, нет, с позиции силы начали действовать те люди, которых мы до недавнего времени партнерами называли. А бывший замгоссекретаря, госпожа Нуланд прямо сказала: мы теперь уходить оттуда не собираемся, на переворот истратили пять миллиардов долларов. Ничего себе, откровения такие! Здрасьте, приехали!

Наши западные партнеры действовали всегда после распада Советского Союза как минимум с позиции силы. Миропорядок после Второй мировой войны основывался на балансе сил между победителями. А теперь одного из победителей не стало - Советский Союз развалился. И все, западники начали переписывать под себя все эти правила.

НЕВЕРОЯТНАЯ ЛОЖЬ...

● После Крыма начались события на Юго-Востоке Украины. Что сделали? На Юго-Востоке люди не признали этот переворот. Вместо того чтобы с ними договариваться, против них начали применять армию. Мы смотрели на это, смотрели, пытались достичь договоренности - восемь лет. Это же не пять дней. Но в конце концов нынешние власти заявили: нас ничего не устраивает в Минских соглашениях, выполнять не будем.

Но людей-то жалко, там восемь лет над ними издевались. Мы приняли решение положить конец этому конфликту - да, используя наши Вооруженные силы. Что это значит? Что мы собираемся нападать на Восточную Европу, что ли?

● Когда-то известный гитлеровский пропагандист говорил: чем невероятнее ложь, тем быстрее в нее поверят. Вот эта легенда о том, что Россия собирается нападать на Европу, на страны НАТО, - та самая невероятная ложь, в которую пытаются заставить поверить население западноевропейских стран. Те, кто это говорит, не верят же в это сами. Хоть один из вас верит, что Россия готовится к нападению на НАТО?

В КОНЦЕ КОНЦОВ

Страны НАТО сейчас тратят на вооружение 1,4 тысячи миллиардов долларов. Это больше, чем все страны мира вместе взятые, включая и Россию, и Китай. И население там за 340 миллионов. У России под 150 сейчас. И мы собираемся нападать на НАТО, да? Ну что это за бред?!

НАЗЛО КУПЛЮ БИЛЕТ И НЕ ПОЕДУ

● ФРГ, ведущая экономика Евросоюза, балансирует на грани рецессии. Зачем, я до сих пор это не могу понять, они отказались от использования российских энергоносителей? Нет, рационального объяснения просто не существует.

Volkswagen погибает, Porsche погибает, стекольная промышленность... Ради чего? Назло кондуктору куплю билет и не поеду - так, что ли? Чушь какая-то. Поэтому, если страны НАТО хотят еще больше увеличить свой бюджет, это их дело. Но это не пойдет никому на пользу. Лучше бы занялись спасением своего автопрома и повышением заработной платы.

СОГЛАСНО УСТАВУ ООН

ПРЕЖДЕ ЧЕМ КЛЕЙМИТЬ, ИЗУЧИТЕ ПРАВО

И ошибки не найдете, как ни старайтесь.

● Можно как угодно клеймить Россию за то, что она «начала агрессию». Но не надо быть большим специалистом в области публичного международного права, чтобы понять логику, о которой я сейчас скажу:

- Часть территории одной страны приняла решение отделиться от основной части. Это Юго-Восток Украины - Донецк и Луганск. В рамках международного права и Устава ООН они имели на это право. Соответствующая статья говорит о праве наций на самоопределение.
- В ходе этого процесса обязана была эта часть страны спросить разрешения у центральных властей, у Киева? Нет. Есть решение Международного суда ООН, согласно которому это был прецедент, созданный Косово.
- Ну вот Донбасс отделился. Мы имели право их признать? А почему нет? Мы их признали.
- Признав их, мы заключили с ними договор о взаимопомощи. Мы могли это сделать? Могли.
- В рамках этого договора, который мы ратифицировали парламентом, мы обязаны были оказать им помощь, в том числе и военную. Они к нам обратились за этой помощью официально - и мы эту помощь оказываем.

● Скажите, где я ошибся, на каком шаге я допустил ошибку? Вы не найдете ее просто - ее нет.

И уж когда я говорю про косовский прецедент. Тогда западноевропейские страны и США оказали достаточно серьезное давление на суд ООН - и он вынес это решение: при отделении какой-то части эта часть не обязана обращаться к центральным властям за согласием.

Все! Понимаете? Сами все своими руками сделали. А потом говорят: а как же вы так? А вот так! Вам можно, а здесь нельзя, что ли? Так не будет.

Мы считаем, что мы не начинали военных действий на Украине, а пытаемся их закончить. Сегодняшнее украинское руководство само начало войну на своей собственной территории, использовав - после госпереворота, произошедшего в Киеве, - использовав против мирного населения Юго-Востока, тогда Юго-Востока Украины, против Донбасса, против Луганска и Донецка, вооруженные силы, включая тяжелую технику и авиацию.

Они наносили удары прямо по жилым кварталам. Об этом почему-то никто сегодня не хочет вспоминать, но именно эта политика привела к сегодняшнему вооруженному конфликту между Россией и Украиной.

Одна из целей специальной военной операции - это демилитаризация Украины, то есть лишение ее возможности иметь угрожающие нам вооруженные силы. А для этого мы должны с ними или договориться…

Мы не допустим, чтобы на Украине были вооруженные силы, которые в перспективе угрожают России и ее народу. Что касается наших действий на Украине и согласования с международным правом, я сейчас нашу логику только что рассказал: от шага одного к шагу другому. Мы считаем, что это полностью соответствует Уставу ООН.

ГАЗЕТА ПАРЛАМЕНТСКОГО СОБРАНИЯ
СОЮЗА БЕЛАРУСИ И РОССИИ
27 июня - 3 июля / 2025 / № 28

ОЧЕВИДНЫЙ ФАКТ

ПЕРЕВООРУЖЕНИЕ НАТО НЕ ИМЕЕТ СМЫСЛА

Тем более что опасность с Востока выдумана.

- Европа думает о перевооружении и планирует тратить больше на военные расходы. Это угроза для России?

● Мы не считаем какое бы то ни было перевооружение НАТО угрозой для РФ, потому что мы самодостаточны с точки зрения обеспечения своей безопасности и мы постоянно совершенствуем наши Вооруженные силы и наши оборонительные возможности. Что бы НАТО ни делало - конечно, это создает определенные угрозы, но мы их купируем. Любые перевооружения и увеличение бюджетов до пяти процентов от ВВП стран НАТО не имеют никакого смысла.

На протяжении веков на Западе все время возникал вопрос об угрозе со стороны России. Так удобно западным элитам было выстраивать свою внутреннюю политику. На базе мнимой угрозы с Востока все время можно было выколачивать деньги из налогоплательщиков и все время объяснять собственные ошибки в области экономики.

ПОСЛЕДСТВИЯ

ЕСЛИ ГЕРМАНИЯ ПЕРЕДАСТ «ТАУРУС»?

Опомнитесь! Вам даже Вячеслав Володин напомнил, что к чему.

- Я же уже говорил об этом, просто, наверное, недостаточно ясно артикулировал. Мы же знаем предысторию наших отношений. Мы знаем, что происходило в 40-е годы, мы знаем, что происходило во времена Второй мировой войны. И мы знаем, сколько усилий было потрачено с обеих сторон - и со стороны Советского Союза и Российской Федерации, и Германии, - для того чтобы залечить раны прошлого.

Советский Союз выступал против раздела Германии. В 1990 году именно Советский Союз и Россия сыграли решающую роль в объединении Германии и крушении стены. Надеюсь, это в Германии никто не забыл?

У нас председатель парламента России Вячеслав Володин написал в письме своей коллеге в ФРГ: за всю новейшую историю Россия не сделала ни одного шага, который противоречил бы интересам немецкого народа.

Что такое «Таурус»? Это высокоточное оружие, которым украинские военнослужащие управлять не могут без космической разведки. Это могут сделать только западные страны. Только немецкие офицеры смогут управлять. Это значит, что военнослужащие бундесвера будут наносить удары по российской территории немецким оружием. А что же это такое, как не втягивание впрямую в вооруженный конфликт с РФ? Вы отношения с Россией разрушите, а результата никакого на поле боя не будет.

КОНТАКТЫ С США

ТРАМП - БИЗНЕСМЕН, И В ЭТОМ ПЛЮС

На связи и другие крупные деятели.

● В одном из последних телефонных разговоров с господином Байденом я ему сказал о том, что не нужно доводить до каких-то «горячих» конфликтов. Нужно все решать мирным путем, и надо заставить нынешнее руководство Украины удовлетворить требования своих граждан, проживающих на Юго-Востоке. Я ему сказал: вам кажется, что сейчас это все так просто будет решено, но может пройти какое-то время, и окажется, что лучше бы не делать того, куда вы толкаете ситуацию.

● Трамп сказал: Путин не едет, потому что я не еду; а что ему там делать, когда меня там нет? И он прав.

● По поводу возможных встреч с господином Трампом: она была бы в высшей степени полезной. Я согласен с Президентом США: она, конечно, должна быть подготовлена и закончиться какими-то позитивными результатами. У меня надежда на то, что господин Трамп не только политик, не только человек, которому американский народ доверил судьбу своей страны, он еще и бизнесмен. И в этом я вижу большой плюс - в том, что он все считает. И считает, поскольку он стал богатым человеком, видимо, хорошо. Значит, он считает, к чему приведут те или другие шаги в отношении России.

● Мы видим интерес американского бизнеса к выстраиванию отношений с Россией. У нас есть контакты и с Рубио - госсекретарем, и с вице-президентом Вэнсом.

КАК ШУТИТ ПРЕЗИДЕНТ

«У НАС КАЖДЫЙ ШАГ ЗАПИСАН»

Модератор дискуссии - ведущий телевизионного канала Sky News Arabia Надим Дауд Котейш поинтересовался:

- Президент Путин, вы что-то записываете…

- Мы все записываем, имейте в виду, - хитро ответил глава РФ. Зал зашелся от хохота. - У нас каждый шаг записан.

- У меня теперь проблемы?

- Вы с ними справитесь. А мы вам поможем даже.

***

- Мой коллега из ЮАР сказал, что уже налажены поставки водки, Это очень правильный, серьезный шаг, - сказал Президент России.

В зале повис немой вопрос. На что он объяснил:

- Почему? Потому что если водки выпить, как у нас говорят, надо же закусить чем-то. Поэтому за этим наверняка последуют поставки мясной продукции, или поставки зерна, и так далее.

- Больше водки поможет миру и приведет его в лучшее состояние, - рассмеялся Котейш.

- Во всяком случае, будет веселее жить. Это уж точно, - добавил Владимир Путин.

ПОЖАР НА БЛИЖНЕМ ВОСТОКЕ

EPA/TASS

К ПОСРЕДНИЧЕСТВУ НЕ СТРЕМИМСЯ

Есть варианты, как удовлетворить интересы и Ирана, и Израиля.

ПРЕДЛОЖЕНИЯ ОБСУЖДАЮТСЯ

● Всегда нужно смотреть, цель достигается или нет, при начале чего-то. Мы видим, что в Иране при всей сложности происходящих там внутриполитических процессов происходит консолидация общества вокруг политического руководства страны.

● В целом можно обеспечить интересы Ирана в области мирной атомной энергетики и в то же время выйти на снятие озабоченностей со стороны Израиля в отношении своей безопасности. Такие варианты есть.

● Мы ни в коем случае не стремимся к посредничеству. Не так давно разговаривал с премьер-министром Нетаньяху, и с Президентом Ирана, и с Президентом США, которые напрямую вовлечены во все эти процессы. Сейчас наши предложения обсуждаются.

УЧИТЫВАЕМ ВСЕ

- Существует Договор о стратегическом партнерстве между Россией и Ираном. Он не предусматривает защиту со стороны России, но все-таки есть вопрос оружия. Готовы ли вы его предоставить?

● Там нет статей, связанных с оборонной сферой, мы когда-то предлагали нашим иранским друзьям поработать в области системы ПВО. Большого интереса тогда партнеры не проявили. Нас наши иранские друзья об этом и не просят. А что касается отдельных поставок - осуществляли в свое время. Это никак не связано с сегодняшним кризисом.

● Реальная жизнь такова, что многие страны региона имеют в чем-то сложные, а в чем-то стабильные отношения с обеими сторонами - и с Израилем, и с Ираном. И это дает основание полагать, думать и надеяться на то, что Глобальный Юг в целом и страны региона могут оказать влияние на этот процесс, чтобы острая фаза закончилась.

- Западные СМИ раздают нарратив, что эта война - хорошо для России, отвлекает внимание от Украины. И что Россия ненадежный союзник, потому что она не вступилась за Иран.

● Те, кто продвигает такие нарративы о ненадежности России как союзника, - провокаторы. Но это им не поможет, они не добьются своих целей. Каждый конфликт - он только внешне похож на другие. Цитата из книги: «Каждая страна несет собственную ответственность за то, что происходит у нее».

Хочу обратить ваше внимание, что в Израиле проживают почти два миллиона человек - выходцев из бывшего Советского Союза и РФ, это почти русскоговорящая страна сегодня. Мы, безусловно, учитываем этот фактор. У нас традиционно очень добрые, доверительные, дружеские и союзнические отношения с арабским и исламским миром. Мы должны иметь в виду и это, и другое обстоятельство.

У нас сложились определенные дружеские отношения с Ираном. Мы поддерживаем Иран в борьбе за его законные интересы, в том числе в борьбе за его интересы по мирному атому. Кто говорит, что мы должны были бы сделать больше: что - больше? Начинать какие-то боевые операции - так, что ли? У нас и так идут боевые операции с теми, которых мы считаем противниками тех идей, которые мы защищаем, и тех, кто создает угрозу для РФ. А это в основе своей, в принципе, одни и те же силы - что в Иране, что в российском случае, - там где-то, подальше, в тылу, за спиной. Но это даже не те, кто на линии боевого соприкосновения находится.

Та позиция, которую мы занимаем, в том числе в рамках ООН, я в этом глубоко убежден, она соответствует как интересам Ирана, так и интересам Государства Израиль.

- Если завтра Израиль с помощью США или без помощи США просто убьет Хаменеи?

● Я даже обсуждать такой возможности не хочу.

- Одна страна диктует правила другой относительно того, кто имеет право на обогащение ураном, а кто нет. Одна страна позволяет себе говорить о том, что она вправе убить президента другой страны. Это хоть как-то можно оправдать или защитить?

● Здесь ничего нового нет. РФ всегда выступала за обеспечение безопасности каждой страны без ущерба для безопасности другой. Это наш принципиальный подход. Это ответ в целом, казалось бы, в общем виде. Но нет, я вас уверяю: это практическая политика России.

О ВАЖНОМ НА ОДНОМ ДЫХАНИИ

Международный экономический форум становится все более интересным. Демонстрируя развитие России и огромный интерес к ней со стороны других государств.

Спикер Госдумы, Председатель Парламентского Собрания Союза Беларуси и России Вячеслав Володин подвел итоги пленарного заседания на ПМЭФ-2025, которое длилось четыре часа:

- Разговор прошел на одном дыхании. Именно разговор. Он был с огромным залом, куда съехались гости из 140 стран. Особый интерес вызывала, безусловно, экономика. Под этой эгидой проходит сам форум. Но и, конечно, политическая ситуация в мире, вопросы безопасности. Темы: Россия - Украина, Израиль - Иран. Остановлюсь на наиболее интересном и, на мой взгляд, важном из того, что прозвучало.

О РАЗВИТИИ МИРА И ЭКОНОМИКИ

Россия дружит и сотрудничает с теми, кто хочет идти вперед и готов к этому.

✔ **Большинство стран выступают за многополярный и справедливый мир**

Это их выбор. Россия и Китай не формируют новый миропорядок, наши страны его оформляют, расчищают дорогу для этого процесса, с тем чтобы он был более сбалансированным и отвечал интересам подавляющего большинства государств.

✔ **Страны БРИКС наращивают экономический потенциал**

Сегодня это сорок процентов глобальной экономики, и эта доля будет только расти. В то время как доля G7 уменьшается из года в год.

✔ **Российская экономика за последнее время добилась роста и прогресса, отвечая на вызовы**

Рост ВВП нашей страны в 2023 году - 4,1 процента, в 2024 году - 4,3 процента. Россия сегодня по объему ВВП занимает четвертое место в мире и первое в Европе.

✔ **Экономика западных стран утрачивает позиции**

Рост экономики в 2024 году в Еврозоне составил 0,9 процента, США - 2,8. Притом что общемировой рост составил 3,3 процента.

✔ **Мы научились концентрироваться**

Там, где наносят удар, - мобилизация и результат выше.

✔ **Позиция Президента Путина о рецессии: ее нет**

Надо сделать все, чтобы не допустить рецессии и стагнации. Это задача, которую будем решать вместе с коллегами из правительства. Когда речь идет о вызовах, правительство должно предлагать решения. А тот, кто описывает погоду, а не задает ее, - перепутал место работы.

✔ **Инфляция снижается**

В прогнозе по итогам года должна быть 7 процентов. Это посыл ЦБ в отношении ставки, которая остается высокой. В обоснование этого решения ЦБ всегда говорил о растущей инфляции. Сейчас она стала снижаться. Значит, с учетом других факторов, надо снижать ключевую ставку. Ожидание этого очевидно. Со своей стороны, будем возвращаться к теме. Необходимо создавать условия для развития экономики.

О БЕЗОПАСНОСТИ И КОНФЛИКТАХ

✔ Россия, со своей стороны, политико-дипломатическими методами делает все для урегулирования ситуации на Ближнем Востоке. Наша страна не стремится к посредничеству, а предлагает варианты решения.

О СИТУАЦИИ НА УКРАИНЕ

✔ При принятии декларации о независимости Украина заявила о своем нейтральном и внеблоковом статусе.

✔ Киев развязал войну в отношении мирных граждан русскоязычного населения Новороссии, которых наша страна была вынуждена защищать.

✔ Учитывая милитаризацию и кровавый переворот на Украине, а также отход от нейтрального статуса, надо было обеспечить безопасность граждан Донецкой и Луганской Республик и России в целом.

✔ Мирные переговоры, проходящие в Турции, сорвал премьер-министр Англии Джонсон по поручению бывшего президента США Байдена.

Именно они несут ответственность за продолжение конфликта, который мог быть остановлен ранее.

✔ **Русские и украинцы - один народ**

В этом смысле вся Украина наша. Ситуация по всей линии фронта развивается успешно. Наша армия освобождает все новые населенные пункты от неонацистов.

✔ **Там, где ступает нога русского солдата, то - наше**

Части российской армии находятся недалеко от города Сумы. Задачи забрать Сумы нет, но это не исключено.

Подробнее - на стр. 2, 4.

ДОБРО ПОЖАЛОВАТЬ НА ~~EXIT~~ ВЫХОД

ПРИНЯТО!

Светлана КАМЕКА

В России приняли закон о защите русского языка. Англицизмам придется «закириллиться».

Госдума защитит русский язык от чрезмерного использования заимствований в публичном пространстве. Что это значит? Вывески, указатели и информационные таблички в магазинах и общественных местах должны быть на великом и могучем. Допускается также их дублирование на языках народов России или на иностранных. Еще в названиях жилых комплексов и прочих объектов строительства, в рекламе можно использовать только кириллицу. Застройщики перестанут завлекать бесконечными англоязычными названиями типа club, hous, hill, forest, village, потому что они превратятся в клабы, хаусы, хиллы, форесты и вилладжи. Sale станет распродажей или скидками. А exit и open опять станут - «выход» и «открыто».

Закон вступит в силу 1 марта 2026 года.

- Язык, культура, вера и история - основы идентичности любой нации, - сказал Председатель ГД. И привел пример Украины, которая от всего этого отказалась: - В итоге не стало нации, она подчинена. Государство утратило свой суверенитет.

Об этом же говорил **народный артист РСФСР, Герой труда России, режиссер Никита Михалков.** Его специально пригласили в Госдуму.

- Если вы привезете иностранца, посадите в машину и прокатите по центру любого города в нашей стране, он, глядя в окно, не поймет, что находится в России. Потому что практически девяносто процентов вывесок написаны латинским шрифтом, английскими словами. Важнейший закон! - поддержал депутатов Никита Михалков. - Язык - достояние народа. Это его гордость. Им нужно гордиться и им воевать. Это величайшая провинциальность наша - «где-то там лучше». Это огромное количество англицизмов, которые внедрены в наше сознание, когда есть аналоги, прекрасные аналоги на русском языке.

Выступление Никиты Михалкова читайте в следующем номере «СВ».

Пресс-служба ГД РФ

- Никита Сергеевич, вы многих укрепляете в правильности своих шагов и действий, – сказал мэтру Вячеслав Володин.

ТО СТРАШНОЕ УТРО, КОГДА...

ПОМНИМ

...началась одна из самых тяжелых страниц нашей истории - Великая Отечественная война.

Вячеслав Володин:

- Это случилось 84 года назад, когда немецко-фашистские захватчики вероломно напали на спящие мирные города нашей Родины. Победа далась дорогой ценой - 27 миллионов человеческих жизней.

Исток Днепра - знаковое место не только для нашей страны, но и для Беларуси и Украины. Именно здесь - в Смоленской области, на границе с Тверской, в трехстах километрах от Москвы находится начало этой большой реки.

Занимаясь обустройством истока Днепра, благодаря поисковикам и журналистам узнал, что в начале Великой Отечественной войны, в 1941 году, здесь, близ деревни Дудкино, проходили ожесточенные бои. Четверо суток - с 8 по 12 октября - батальон под командованием капитана Сергея Иванова (119-я Красноярская стрелковая дивизия) героически держал оборону и отражал атаки превосходящих сил противника.

В этих боях погибли 780 человек. Практически все, кто защищал укрепрайон, включая командира. Поисковики каждый год находят тела солдат и офицеров, многие из которых до сих пор числились пропавшими без вести. Если возможно, устанавливают фамилии. Родные спустя больше восьмидесяти лет получают известия о своих близких.

Нам всем важно:

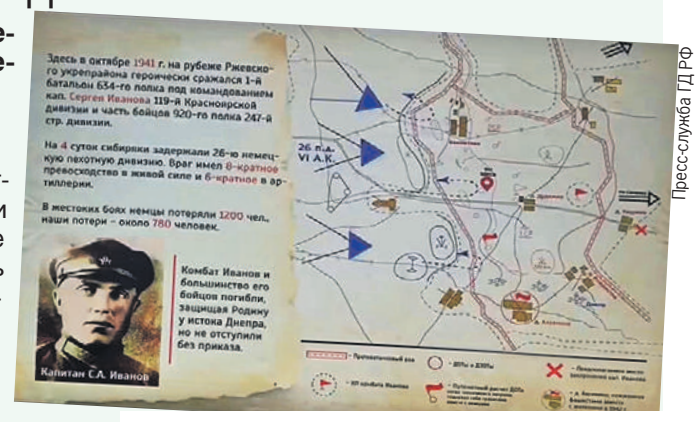

Пресс-служба ГД РФ

Схема боя у истока Днепра.

- помнить, какой ценой досталась Победа
- сохранять и защищать историческую память
- передавать правду о войне из поколения в поколение.

Вместе с единомышленниками почтили память наших солдат и офицеров - всех, кому обязаны жизнью, - посетив культурно-мемориальный комплекс на истоке Днепра. Он включает в себя место подвига, где проходили бои, музей, в котором размещены экспонаты, рассказывающие о событиях тех лет.

Здесь же, на истоке Днепра, расположен Свято-Владимирский монастырь. Есть гостиница. В 49 километрах от этого места находится Ржевский мемориал. Если захотите посетить эти места, сможете добраться от Москвы всего за несколько часов. Дороги к августу будут лучше! А к сентябрю - не узнаете их, доедете быстро! Приезжайте!

Кристина ХИЛЬКО

Продбезопасность, сотрудничество регионов, закрепление молодежи на селе - парламентарии обсудили, как придать импульс агросфере.

Пресс-служба ПС

Аграрная повестка всегда ответственная, потому что прежде всего это продовольственная безопасность СГ.

ПРОРАСТАЮТ В ПОЛЕ КАДРЫ

МИЛЛИАРДНАЯ ПРИБЫЛЬ

Мы не только обеспечиваем себя продуктами питания, но и являемся одними из ведущих экспортеров сельхозпродукции на мировой рынок. Наши тракторы и комбайны успешно трудятся на полях разных континентов. Итог усилий АПК: в магазинах изобилие белорусских и российских товаров на любой вкус.

Заседание Комиссии Парламентского Собрания по аграрным вопросам прошло в разгар полевых работ. Чтобы не распыляться по мелочам, **Иван Маркевич, председатель Комиссии Парламентского Собрания по аграрным вопросам**, начал с главного:

- Несмотря на санкции, наша продовольственная безопасность укрепляется. В 2024 году товарооборот продукции агропромышленного комплекса увеличился на пятнадцать процентов, превысив восемь миллиардов долларов. Эти цифры показывают: мы на правильном пути.

Агросектор не стоит на месте. С помощью цифровых технологий в режиме онлайн мониторят состояние животных, регулируют кормление и доение, дары с полей собирает умная техника. Например, союзная программа «Садоводство-СГ» предусматривает разработку автоматизированных и роботизированных устройств. Ресурсосберегающие технологии нацелены на повышение производительности труда не менее чем на 25 процентов. Программа «Интеллектуальная ферма - СГ» направлена на разработку комплекса автоматизированных и роботизированных машин и оборудования для молочного животноводства с применением цифровых технологий. Такой подход создает максимально комфортные условия для буренок и, конечно, для животноводов.

Вот только согласование и принятие программ затянуты из-за бумажной волокиты. Сейчас ключевая задача, по словам парламентариев, - не допустить «простоя» при оформлении бумаг, чтобы в ближайшие годы все ноу-хау внедрить в производство. Это очередной шаг в сторону импортозамещения, которое касается всех сфер сельхозпроизводства.

ХВАТИТ БУЛЬБЫ

Межрегиональные связи - фундамент интеграции. Проверенное временем сотрудничество на местном уровне позволяет нашим странам оперативно реализовывать двусторонние проекты.

Мясная и молочная продукция, важная статья экспорта, традиционно пользуется высоким спросом, особенно у россиян, заверил **Сергей Примаченко, председатель Комитета по сельскому хозяйству и продовольствию Миноблисполкома**. В пример привел продукцию Слуцкого мясокомбината, где пикантные колбасы, ароматные копчености, консервы на прилавках не залеживаются. А у агрокомбината «Дзержинский» особенно популярно диетическое мясо индейки.

Минщина не подводит и в семеноводстве, делая ставку на сорта, которые выдерживают природные нагрузки и гарантируют высокий урожай.

- Активно сотрудничаем с Омской областью. Регион своеобразный, в другом климатическом поясе, далеко от нас. Но мы нашли точки соприкосновения. Наши предприятия заинтересованы в семенах люцерны - эффективной культуры для сельского хозяйства. Первая партия успешно прошла испытания, импортной селекции не уступает, - заверил Сергей Примаченко.

Не обошли стороной и вопрос на «злобу дня», обсудив ситуацию с картошкой, по цене и качеству к которой у многих покупателей в последнее время возникали вопросы.

- Просто недоразумение, - не скрывал эмоций Иван Маркевич.

Депутат напомнил: бульба - один из брендов Беларуси. И выращивать популярного корнеплода надо столько, чтобы хватило и РБ, и на экспорт.

Депутата поддержал Сергей Примаченко:

- По картофелю готовы подставить плечо. Минская область отвела больше восемнадцати тысяч гектаров. Созданы технические возможности, чтобы вырастить хороший урожай и сохранить его.

ДОСЛОВНО

Иван МАРКЕВИЧ, председатель Комиссии ПС по аграрным вопросам:

- Политика, которую Президент РБ заложил еще тридцать лет тому назад, направленная на развитие сельского хозяйства, доказала свою эффективность. За аграрным сектором тянется вся экономика. Важный вопрос - подготовка и работа кадров в АПК, развитие агрогородков, внедрение современных технологий в сферу сельского хозяйства.

Владимир КАШИН, заместитель председателя Комиссии ПС по аграрным вопросам:

- Выстраивание отношений между областями, конкретными предприятиями подразумевает многогранность. В наших странах свои особенности, следует эффективно их использовать. Белорусы активно участвуют в «Дне поля» в России - своеобразном сельскохозяйственном форуме.

Радует, что развивается программа агролизинга - инструмента поддержки наших производителей сельхозтехники.

Антон ГЕТТА, член Комиссии ПС по аграрным вопросам:

- Недавно в Казани проходил Национальный молочный конгресс, организованный Молочным союзом России. На встрече свою продукцию презентовали и знаменитые белорусские предприятия. Белорусские товары - это очень высокие стандарты качества, нам есть где перенять опыт. Конечно, высокие стандарты подразумевают в том числе и соответствующую цену на продукты. Но качество - это здоровье, а экономить на здоровье нации нельзя.

Важный вопрос - обеспеченность кадрами в сельском хозяйстве. Решение есть - активнее работать с колледжами, вузами, коллегами из разных министерств, органами исполнительной власти, отвечающими за подготовку молодежи.

СТАВКА НА ВЗАИМНЫЕ ПОСТАВКИ

ДАЛЬНИЕ ТЕРРИТОРИИ

Неизвестных земель больше нет.

Белорусские производители расширяют горизонты, отправляя продукцию не только в соседние приграничные регионы.

Россия для Беларуси - надежный и постоянный покупатель. На фоне драконовских западных санкций наши страны перестроили торговые цепочки, сделав упор на взаимные поставки.

- В вопросах торговли мы дополняем друг друга. Из Беларуси экспортируем в основном мясомолочную продукцию, кондитерские изделия, шоколад, из России привозим зерновые, шрот (продукт после отжима масла. - **Ред.**), ряд других товаров - то, что необходимо для сельского хозяйства. Мы работаем больше чем с 76 российскими регионами, - поделилась организацией сотрудничества **Ксения Мелешко, начальник Главного управления внешнеэкономической деятельности Минсельхозпрода Беларуси**.

Белорусские товары поставляют в Калининград и на Дальний Восток, эта территория для аграриев не терра инкогнита.

Антон Гетта, член Комиссии Парламентского Собрания по аграрным вопросам, обратил внимание, что недавно глава белорусского государства встречался с губернатором Калининградской области. Такие встречи позволяют оперативно рассматривать актуальные вопросы сотрудничества, решать конкретные задачи по расширению взаимных связей.

ОТУЧИЛСЯ - И НА СЕЛЕ ПРИГОДИЛСЯ

КАЧЕСТВО

Кадры закладывают основу успеха в аграрной отрасли.

В Беларуси в прошлом году в сферу сельского хозяйства пришли около пяти тысяч молодых специалистов, в том числе 1,4 тысячи выпускников аграрных вузов. Для адаптации на рабочем месте парням и девушкам назначается наставник. «Распределенцам» предоставляют жилье, различные льготы. Но кадровый дефицит в агросфере Союзного государства все еще ощутим. Важно вдохнуть в село новую жизнь и превратить его в центр притяжения, тогда и молодежь подтянется, уверены парламентарии.

Антон Гетта, член Комиссии ПС по аграрным вопросам, заверил, что России интересен и ценен опыт белорусских агрогородков:

- Это привлечение молодежи в сельскую местность, развитие территорий, повышение качества жизни.

В условиях необходимости формирования новых компетенций у специалистов сельскохозяйственной отрасли требуется активность в области дополнительного профобразования.

Николай Романюк, ректор Белорусского государственного аграрного технического университета, представил свой рецепт успешного развития отрасли:

- Первое - совместная работа по специальному обучению профессорско-преподавательского состава. Второе - согласованные учебные программы, повышение квалификации и стажировки специалистов АПК. Третье - мобильность учащихся, активное использование площадок для практического обучения.

22 ИЮНЯ 2025-ГО. НАЧАЛО ТРЕТЬЕЙ МИРОВОЙ?

Светлана КАМЕКА

США нанесли удары по ядерным объектам Ирана в тот же день и практически в тот же час, когда Гитлер напал на СССР в 1941 году. Совпадение?

EPA/TASS

«Спасибо, мистер президент!» - Израиль даже рекламные щиты задействовал, чтобы отблагодарить Трампа.

ВЫНУЖДЕННЫЙ СПЕКТАКЛЬ

- Иран должен выкопать обогащенный уран, похороненный под землей, и раздать другим странам, - заявил госсекретарь США Марко Рубио, после того как США ударили по иранским ядерным объектам. По данным из американского генштаба, шесть бомбардировщиков B-2 Spirit сбросили по территории в Фордо шесть противобункерных бомб GBU-57A/B весом около 13,5 тонны, они способны уничтожать объекты на глубине до шестидесяти метров под землей. Подводная лодка ВМС США вдарила тридцатью крылатыми ракетами «Томагавк» по целям в Исфахане и Натанзе. И последней добавили еще два «взломщика» со стратегических бомбовозов.

Про «выкопать, а потом раздать небедным странам» - это не шутка, Рубио действительно так сказал. Смотришь на происходящее - просто сюр какой-то. «Миролюбивый» Трамп сменил ориентацию и топит за разрушения в гигантских масштабах. По его словам, целью удара было ограничение ядерных возможностей Тегерана. США фактически начали войну с Ираном, и он грозит устроить ад кромешный, если тот решит защищаться:

- Так продолжаться больше не может. Либо будет достигнут мир, либо Иран столкнется с трагедией, несравненно более разрушительной. Помните: целей еще много. Ни одна армия в мире не способна на то, что мы сделали этой ночью. Никогда в истории еще не было вооруженных сил, способных на подобную операцию.

Сам себя не похвалишь... Правда, Тегеран утверждает, что США не нанесли значительного урона ядерным объектам.

- Спектакль - не больше. Трамп загнал сам себя в угол своими громкими заявлениями, - считает известный американский военный эксперт Скотт Риттер. - Но Иран отказался играть по его правилам. Чтобы не потерять лицо, ему пришлось нанести удар. Он разбомбил два пустующих объекта, которые до этого уже атаковал Израиль. А затем сбросил шесть бомб на практически неуязвимый объект в Фордо, заявив о полном уничтожении - вопреки фактам. Пустышка. Иллюзия действия.

Все ради того, чтобы не потерять лицо.

«ПОЗДРАВЛЯЮ, ТРАМП!»

Биньямин Нетаньяху же поблагодарил Трампа за атаку:

- Поздравляю вас, президент Трамп! Ваше смелое решение изменит ход истории. Президент Трамп и я часто повторяем: «Мир достигается через силу». Сначала приходит сила - затем наступает мир.

А еще заявил Fox News, что американский президент помог «добиться внезапности, публично призвав Израиль не атаковать, несмотря на то что он знал, что атака планировалась».

Старший советник спикера парламента Ирана Мехди Мохаммади призвал «отсечь агрессивную руку» США, а именно - «перерезать Нетаньяху горло»:

- Своими действиями США нарушили воздушное пространство Ирана и совершили преступление против нашей страны. После этого у Америки больше нет места в Западной Азии. Господин президент США, вы начали - а мы это закончим.

Накануне этих событий Нетаньяху собирал кабинет, готовил обращение к США, чтоб Вашингтон присоединился к агрессии против Тегерана. Втянуть США нужно было обязательно - понял, что сам не справляется. На слишком большой кусок открыл рот. А потом по методичке, обкатанной Зеленским, продолжит шантажировать: если не поможете нам, они придут к вам.

СОСЕДИ ГОТОВЫ ПОМОЧЬ

Помните, как Украина симулировала удар российским беспилотником по саркофагу Чернобыльской АЭС и требовала наказать Россию за удар по ядерному объекту? Сколько воплей тогда было. Весь Запад был возмущен и грозился пойти на нас войной. А сейчас реальные удары Израиля по ядерным объектам, риск заражения радиацией, возможные огромные разрушения и выжженная земля... Ноль осуждения. Это другое! Все правильно евреи делают!

Израилю можно бомбить Иран, с которым у него даже нет общей границы, он находится от него аж через две страны. А Россия не должна трогать агрессивную киевскую хунту, которая находится непосредственно у наших границ и угрожала грязной ядерной бомбой.

Удары США по Ирану в военном плане и с точки зрения международного права никак не оправданны. Посмотрим на факты: Штаты, как постоянный член Совбеза ООН, совершили грубое нарушение Устава ООН, международного права и ДНЯО, напав на мирные ядерные объекты Ирана. США просто наплевали на общие правила, фактически обнулив их.

Иранская сторона от переговоров не отказывалась и отрицала намерения по созданию ядерного оружия. И теперь за стол садиться отказывается:

- Иран не изменит позиции по своему ядерному досье и не будет вести переговоров, пока продолжаются израильские атаки, - заявил Президент Ирана Масуд Пезешкиан.

Но очевидно, что Тель-Авив останавливаться не собирается. Нетаньяху уже объявил, что его цель - ликвидация верховного лидера Ирана аятоллы Али Хаменеи, потому что она «могла бы привести к завершению конфликта». Схемы отыграны много раз - снести неудачный режим, расчленить страну на части и полностью подчинить себе.

Но иранцы смогли дать отпор. И никто не знает, какие у них тузы в рукаве. Готов прийти на помощь Йемен - обещает топить американские корабли и субмарины. Пакистан грозит ударить ядеркой, если такое оружие вздумает применить Тель-Авив. Так что ирано-израильский конфликт грозит расплескаться на весь ближневосточный регион и даже далеко за его пределы.

БЕСПРЕДЕЛ

СЕКРЕТНОЕ ОРУЖИЕ СОЗДАЛ ИМЕННО ИЗРАИЛЬ!

Начиная с 1981 года Тель-Авив разгоняет страшилки, что Иран находится «в неделе» от создания ядерного оружия.

Американский политический аналитик Смит:

- Труман не начинал войну с СССР, потому что они разрабатывали ядерное оружие. Джонсон не начинал войну с Китаем, потому что они разрабатывали ядерное оружие. И идея начать агрессивную войну из-за того, что кто-то разрабатывает ядерное оружие, - дремучая.

Есть единственная страна на Ближнем Востоке, которая секретно разрабатывала ядерное оружие, и она не является членом Договора о нераспространении ядерного оружия. Это Израиль. Наглость с их стороны начать войну на этой почве.

Иран - член Договора о нераспространении ядерного оружия, и он не работает над созданием ядерного вооружения. И у него его нет. А у Израиля есть. И он врет всему миру. Это просто их оправдание, почему они начали войну, и способ затащить сюда США. Люди, очнитесь!

P.S. Про Украину же на фоне возможного апокалипсиса в Иране и Израиле крепко забыли. И перетянуть одеяло на себя уже вряд ли получится - там риски повыше будут.

ОПРОС «СВ»

Как правильно называть назревающую войну между Израилем, Ираном, США и присоединяющимися?

В опросе участвовало 6,5 тысячи человек.

УРОК ДЛЯ ДРУГИХ

ИЗ СЛАБОГО МИШКИ СДЕЛАЮТ ЧУЧЕЛО

Ситуация в Иране показала, что Владимир Путин десять лет назад был совершенно прав:

- Мне самому иногда приходит в голову мысль: может быть, мишке нашему надо посидеть спокойненько, не гонять поросят и подсвинков по тайге, а питаться ягодками, медком? Может быть, его в покое оставят? Не оставят, потому что будут всегда стремиться к тому, чтобы посадить его на цепь. А как только удастся посадить на цепь, вырвут и зубы, и когти. В сегодняшнем понимании это силы ядерного сдерживания.

Как только, не дай бог, это произойдет и мишка не нужен, так тайгу будут сразу прибирать. Ведь мы же почти от официальных лиц слышали многократно: несправедливо, что Сибирь с ее неизмеримыми богатствами вся принадлежит России. Как несправедливо? А отхапать у Мексики Техас - это справедливо? А то, что мы на своей собственной земле хозяйствуем, - это несправедливо, нужно раздать. А потом, после этого, как только вырвут когти и зубы, тогда мишка вообще не нужен. Чучело из него сделают, и все!

УДАР ПОД ДЫХ

ЧЕРНОЕ ЗОЛОТО СТАНЕТ НА ВЕС ЗОЛОТА

Иран угрожает блокадой Ормузского пролива.

- Если нашим нефтяным объектам будет нанесен серьезный ущерб, мы не позволим ни одной стране региона использовать свою собственную нефть, - прозвучало из Тегерана.

Пролив обеспечивает выход из Персидского залива в Индийский океан. По нему осуществляется треть мировых поставок сжиженного газа и двадцать процентов нефти и нефтепродуктов.

Если его перекрыть, из мирового баланса выпадут до сорока процентов мировой нефтедобычи. Как результат: цены на нефть взлетят до небес - возможно, до двухсот долларов за баррель. (Ау, где там очередной потолок цен от ЕС?) Выручит только Россия.

PATRIOT РАЗИНУЛ РОТ

Михаил ВАСИЛЬЕВ

Во время девятичасовой атаки уничтожено американское супероружие.

УСЫПАЛИ «ЦВЕТАМИ»

Внезапная война на Ближнем Востоке отвлекла мировое сообщество от событий на Украине. Зеленский сильно нервничает. Ведь американские ракеты, предназначенные для киевского режима, теперь, очевидно, будут переправляться Иерусалиму. Да и мировые СМИ больше интересуют воздушные дуэли между Израилем и Ираном, а также удары США по ядерным объектам персов, чем охота на военные объекты Незалежной. Но если их не показывает CNN, это не значит, что они не пылают.

Всю минувшую неделю армия России систематично уничтожала военный потенциал противника. Под прицелом оказались объекты ВПК в Харькове, Черкасской, Полтавской и Сумской областях. Взрывы гремели в Запорожье, Краматорске, харьковском Изюме и Синельниково Днепропетровской области.

Досталось и самому Днепропетровску, а также Одессе. И очень сильно - Киеву.

Одна из атак длилась рекордные девять часов. Задействовано невероятное количество ударных дронов - 440. Большая часть из них - модифицированные «Герани». А также 32 ракеты разных типов. Сам противник насчитал: два гиперзвуковых «Кинжала», девять авиационных Х-59/69, шестнадцать крылатых ракет стратегической авиации Х-101, четыре флотских «Калибра», противорадиолокационная ракета Х-31П.

НАКРЫЛИ ПОЛИГОН

Всего за одну атаку обнулились не меньше 27 объектов военной инфраструктуры. Военный склад под Киевом, дым от пожарища которого был всюду виден в столице, детонировал всю ночь. Украинские военблогеры в ярости - на фронте ВСУ и так не хватает боеприпасов, а тут их, как нарочно, собрали в одном месте для таких фейерверков.

Другой повод для их негодования - это уничтожение в районе Давыдова Брода Херсонской области учебно-тренировочного полигона ВСУ. «В четвертый уже раз!» - возмущаются укропатриоты. Как сообщил Минобороны РФ: «Расчетом оперативно-тактического ракетного комплекса «Искандер-М» ВС РФ по военному объекту противника нанесен ракетный удар боеприпасом с кассетной боевой частью. Результатом стало уничтожение более десяти автомобилей. Потери личного состава ВСУ превысили семьдесят человек».

В Одессе - прилет на аэродроме «Школьник». Уважили «Искандером М» и дронами-камикадзе аэропорт Жуляны. И здесь особая удача - уничтожены позиции ЗРК Patriot. Для справки: во всем мире всего 240 подобных систем. Стоимость каждой - больше миллиарда долларов.

Кадр видео/Пресс-служба МО РФ

Киевский режим все еще не понял, что штатовские системы ПВО против наших «Искандеров» не пляшут

ЗАЩИТА ХУЖЕ НАПАДЕНИЯ

К сожалению, не обошлось без жертв среди мирного населения. Но не по вине российской армии. Это ВСУ привычно продолжали заниматься терроризмом, атакуя дронами гражданские автомобили и домохозяйства. Только лишь в одной Белгородской области: подорвана машина - ранены водитель и подросток-пассажир. Один из дронов травмировал женщину в частном доме. А еще подорвали автомобиль скорой помощи - врач, фельдшер и водитель получили минно-взрывные травмы и контузию.

А что случилось в Киеве? Во время атаки украинская ПВО сбила российскую крылатую ракету, которая рухнула на здание. Есть видеозапись попадания в ракету и ее падение на высотку. Также украинскими РЭБ сбита с курса одна из «Гераней», которая тоже врезалась в панельный дом.

Глава режима из бронированного бункера начал было снова верещать о «геноциде», но тут начался «ад и Израиль». На Ближнем Востоке с такой интенсивностью гибли люди, что стало не до Украины.

А удары по Киеву - строго по военным объектам - продолжились. Один из них пришелся по зданию Политехнического института имени Игоря Сикорского, где собирали дроны. Противник сообщил, что, судя по результатам атаки, масса самих «Гераней» увеличилась. А еще - что в атаке задействовали северокорейские ракеты. Откуда они это взяли - неизвестно. Но даже если и так - союзники тоже должны тренироваться.

Российская армия меж тем продолжает идти вперед. В том числе и для того, чтобы мирные люди в Киеве перестали погибать.

ХРОНИКА

- **Группировка войск «Запад» освободила селение Петровское в Харьковской области. А группировка «Восток» - поселок Перебудова и Запорожье в ДНР.**
- **На Курском участке границы отражены очередные накаты пехоты ВСУ на Теткинском и Глушковском направлениях.**
- **На Сумском направлении встречные бои высокой интенсивности, в Андреевке - противник контратаковал. Продолжаются ожесточенные бои за Юнаковку.**
- **На Северском направлении продолжаются тяжелые бои в Серебрянке и Верхнекаменском. После кадровых решений военные обозреватели отмечают повышение качества взаимодействия российских подразделений.**
- **На Южно-Донецком направлении штурмовые группы заняли плацдарм восточнее Ялты, продолжается расширение зоны контроля в направлении Поддубного.**

ПИЛИТЕ ФЕЙКИ, ШУРА, ПИЛИТЕ

ОБЫКНОВЕННЫЙ ЦИНИЗМ

Шесть тысяч трупов украинских захистников отдала Россия. Киевская шайка придумала, как оправдаться за столь страшные цифры. Ведь, по версии Зеленского, за всю войну с их стороны всего тридцать тысяч погибло.

На телемарафоне объявили, что русские... пилили трупы на части. А потом каждую часть складывали по разным пакетам и выдавали за отдельного человека. И это не все! Разрыли могилы на своих кладбищах и подсунули своих мертвецов под видом вэсэушников. Неужели кто-то в это поверил?

А Россия тем временем готова отдать еще три тысячи тел. И это далеко не все. Ведь, как сказал Владимир Путин ***(читайте на стр. 2)***, только в Курской области ВСУ потеряли 76 тысяч бойцов.

Сначала Зеленский послал их умирать, а затем устроил над их телами клоунаду.

Кирилл ЗЫКОВ/РИА Новости

МИШЕНЬ

ОТПРАВИЛСЯ К БАНДЕРЕ

Ликвидирован командир запрещенного в России террористического «Грузинского легиона».

Грузинские наемники - одни из самых жестоких отморозков на СВО. Они особо отличились издевательствами над пленными российскими солдатами. Перечислять их изуверства морально тяжело психически здоровому человеку.

Зато сами они мрут как мухи. Еще в прошлом году их значительно проредили. В Сумской области накрыли ракетами пункт временной дислокации «Грузинского легиона». Трупы этих нелюдей выносили долго. В частности, уничтожили заместителя командира спецназа грузинских наемников Георгия Роинишвили, главаря спецназа «Тбилиси».

Воевал в составе «Грузинского легиона» с начала СВО, причастен к пыткам и издевательствам над российскими пленными и ранеными в Киевской области. С Волчанского направления головорезов перебросили в Курскую область. И для подавляющего большинства это оказалась последняя командировка.

Теперь вот добрались до самого командира преступного террористического подразделения «Грузинский легион» Вано Надирадзе. Верховный суд РФ заочно приговорил 54-летнего негодяя к четырнадцати годам. Но это только по факту наемничества. Нет сомнений, что «подвигов» боевика набралось бы на пожизненное.

Накануне подонок давал интервью про обстановку в Сумах. Хорохорился, хотя и признавал «определенные трудности». И вот теперь отправился к Бандере. Верной дорогой идете, амханагэбо (товарищи)!

ПСИХОЛОГИ - ВЕТЕРАНАМ

ЗАБОТА

В Администрации Президента поставили задачу адаптировать участников СВО к мирной жизни.

Если в прошлом веке о посттравматическом синдроме не знали ни в американской, ни в советской армиях, то сейчас все поменялось. Есть четкое понимание, что любой военный конфликт заканчивается, а люди, державшие в руках оружие, остаются. Их надо органично вписать в мирную жизнь.

В России по инициативе Владимира Путина появилась программа по специальному обучению, подготовке кадров для государственной службы и «формированию новой элиты» РФ «Время героев». Однако важны не только приобретение новых навыков, но и морально-психологическая адаптация.

По указанию АП в регионах налаживается подготовка специалистов, умеющих работать с таким диагнозом.

Фонд «Защитники Отечества» запустил образовательные проекты - от краткосрочных курсов в Сколково до региональных программ. В перспективе накануне мобилизации каждый участник СВО пройдет собеседование с психологом, который определит его состояние и поможет с адаптацией к нормальной жизни. Печальный опыт СССР после Афгана и США после Вьетнама, когда многие из бывших воинов оказались не приспособлены к новой для них реальности, не должен повториться в России.

Современные технологии главенствовали на стендах.

Алена ДОЛГОПОЛОВА/Росконгресс

Орден Победы из цветов стал излюбленным объектом съемок.

Юлия ЕГОРОВА/Росконгресс

Фотоавтомат, превращающий изображение человека в котика, был вне конкуренции.

Росконгресс

ФОРУМУ - ОРДЕН ПОБЕДЫ

Максим ЧИЖИКОВ

Очередная попытка изолировать Россию провалилась, в Санкт-Петербург на ПМЭФ-2025 съехались гости изо всех уголков мира.

28-й по счёту Петербургский международный экономический форум впечатлил. Как говорится - кто на ПМЭФ не бывал, тот жизни не видал. Особенно советую посетить его тем, кто любит поговорить о том, что Россию нужно закрыть от мира то ли железным занавесом, то ли куполом (видимо, таким же дырявым, как израильская система ПВО).

Посмотреть на пробку из люксовых авто при въезде на территорию, где проходит форум, затем оценить число «джетов», как по часам приземляющихся в «Пулково», и в конце концов пройтись по улицам форума и по сессиям. Услышать его многоязычие или начать все-таки изучать русский - этим же вас пугает сама неплохо владеющая великим и могучим глава дипломатии Евросоюза Кая Каллас в случае прекращения поставок оружия на Украину. Бахрейнский принц Насер Бен Хамад Аль Халифа вот уже спокойно цитирует Пушкина, пусть пока и на арабском: «И долго буду тем любезен я народу, что чувства добрые я лирой пробуждал».

Свое участие в форуме подтвердили двадцать тысяч человек из 144 стран, как дружественных, так и нет, - это вам не шутка.

Но и классика не оставалась без внимания.

Юлия ЕГОРОВА/Росконгресс

Сколько ни ставь плотины на границах с Россией, но реки и ручейки желающих общаться и торговать с нами всегда найдутся. Изоленты не хватит, чтобы нас изолировать.

И вице-премьер КНР мощно высказался: «Китайско-российские отношения прочны как скала, они нерушимы». Будут стоять сотни лет, как Великая Китайская стена.

Смотрите, кто был рядом с **Владимиром Путиным** на пленарной сессии: спикерами в белых креслах оказались заместитель премьера Госсовета КНР Дин Сюэсян, вице-президент ЮАР Пол Машатиле, тот самый принц из Бахрейна, командующий Королевской гвардией Насер Бен Хамад Аль Халифа и, наконец, президент Индонезии Прабово Субианто, которого глава российского государства назвал главным гостем форума. Руководитель четвертой по численности страны в мире, между прочим, предпочел поездку на ПМЭФ посещению саммита G7.

Оно и понятно: страны БРИКС наращивают потенциал, составляя сорок процентов глобальной экономики, в то время как доля G7 снижается.

С 1 января при поддержке России, председательствующей в этом году в организации, Индонезии удалось стать полноправным участником БРИКС.

Мир давно уже многополярен, и ему нужна новая модель развития, свободная от политических манипуляций и учитывающая национальные интересы государств. Не зря же главная тема форума - «Общие ценности - основа роста в многополярном мире».

ГАГАРИН В ГОСТИ ПРИГЛАСИЛ

КОМПЬЮТЕРИЗАЦИЯ

Каждый регион, как и компании, выставлявшиеся в Санкт-Петербурге, пытались по-своему зацепить многочисленных гостей.

Одни - красивыми девушками на стендах, другие - креативным оформлением, третьи - и тем и другим. Хоть конкурс неофициальный проводи: у кого самые умелые ручки и богатая фантазия.

На стенде Смоленской области человек, похожий на Юрия Гагарина, говорит тебе с экрана:

- Вы тоже хотите сделать со мной селфи?! Палец на старт!.. Три, два, один!.. Поехали!..

Пара секунд - и фото готово. Оцифрованный Юрий Алексеевич в гости вас еще пригласит:

- Обязательно приезжайте ко мне на родину, в Смоленскую область!

Цифровизация вообще на форуме на каждом углу. Голограммы, чуть ли не ежеминутное погружение в виртуальную реальность - голова кругом идет. На стенде Санкт-Петербурга посетители, например, могли превратиться при помощи искусственного интеллекта в котов - специалистов разных профессий.

Мне, правда, не повезло: широко разрекламированного робота Володю я так и не встретил, а его избранница андроид София на стенде Московской области не захотела ответить на мои вопросы. Видимо, еще не проснулась. Тогда я попытался там же сыграть в модернизированную версию советской электронной игры «Ну, погоди!» - «Ну, инвестируй!».

В новой версии волка заменил промышленный робот, а вместо яиц были товары и продукция, производимые в регионе. Бери джойстик и складывай их в свою корзину. Что сказать: в детстве собирать яйца у меня получалось лучше.

Многое было и по старинке: женщина на стенде Рязанской области вручную плела красивое кружево с портретом Есенина. Эта техника была привезена из Италии еще Петром I. Порой на изготовление одного экземпляра уходит 360 часов, в пересчете на рабочие дни это примерно полтора месяца.

Порядка 72 часов потребовалось на постройку и создание композиции «Орден Победы» на стенде «Уралхима». Он хоть и из цветов, но работа ювелирная. В создании панно из двухсот тысяч роз и гвоздик участвовали около восьмидесяти флористов.

А рядом - на контрасте - оригинал Ордена Победы из платины, золота, серебра, украшенный бриллиантами и рубинами. Прямо из коллекции Гохрана. Это одна из самых редких и дорогих военных наград мира. Всего их было выпущено 22.

Представленный на ПМЭФ экземпляр был вручен дважды Герою Советского Союза маршалу Тимошенко 4 июня 1945 года.

Орден потрогать, конечно, нельзя, но в качестве компенсации можно сходить к новгородцам. Там вам дали бы примерить корону Российской империи. Пусть и не из Алмазного фонда.

ФОТОФАКТ

Алексей БУЛАТОВ/kpmedia.ru

На форуме показали совместный проект Подмосковья и «Яндекс Go». Оказывается, не только летчики учатся на тренажерах, но и настало время снегоуборщиков.

Агрегат имитирует кабину мини-погрузчика. В нем привычные окна закрыты мониторами с изображением зимних дворов Подмосковья. Таким образом, даже летом оператор погрузчика может получить навыки уборки территорий от снега.

Попробовать себя в роли снегоуборщика мог любой желающий.

Это пока пилотный проект, который запущен в семи округах Подмосковья. При успехе технологию распространят на весь регион и внедрят в других субъектах РФ.

РЕЦЕПТ УСПЕХА

БЕЗ ПЕРЕГРЕВА

Российская экономика свой потенциал далеко не исчерпала.

Владимир Путин, говоря на пленарном заседании ПМЭФ о состоянии российской экономики, процитировал Марка Твена:

- Как в свое время говорил известный писатель: «Слухи о моей смерти сильно преувеличены». В данном случае то же самое.

Вот и на сессии «Формирование многополярной экономики: роль и место России и Евразии» Госсекретарь Союзного государства Сергей Глазьев отметил, что тот потенциал роста, который наша экономика продемонстрировала после введения западных санкций, далеко не исчерпан.

- Мы говорим о возможностях продолжения экономического роста с темпом больше чем четыре процента в год до восьми процентов при реализации стратегии опережающего развития, основанной на форсированном росте нового технологического уклада и модернизации всей экономики, используя наши конкурентные преимущества и имеющийся научно-технический потенциал. Как показали эти годы, такой потенциал есть. Никакого перегрева мы не наблюдаем.

Темп роста инвестиций составил под сто процентов за эти три года, то есть идет удвоение. И этот потенциал далеко не выбран, - отметил Государственный секретарь Союзного государства.

Но для резкого скачка, на его взгляд, мы должны перейти к совершенно новой системе управления, которая демонстрирует потрясающую эффективность в Китае и Индии. И это при том, что в этих странах диаметрально противоположные политические системы.

- Вся банковская система работает как институт развития. Главной целью денежной политики является создание условий для наращивания инвестиций. Это автоматически ведет к опережающему росту производства и к долгосрочной макроэкономической стабильности, - считает Сергей Глазьев.

По его словам, нам просто нужно вспомнить то, что придумали в свое время в СССР: стратегическое планирование.

А до восьмидесяти процентов импортной продукции можно заместить на базе научно-технического потенциала Союзного государства.

ИТОГ

НА ПМЭФ-2025 ПОДПИСАЛИ 1060 СОГЛАШЕНИЙ НА СУММУ 6,3 ТРИЛЛИОНА РУБЛЕЙ

Анна ГОРБАНЬ/Росконгресс

Креативные индустрии иллюстрировала говорящая голова лошади из Калужского музея мусора.

СКАЗАНО

Николай ВАЛУЕВ, член Комиссии ПС по безопасности и обороне:

- 28-й по счету Петербургский международный экономический форум продемонстрировал открытость России перед миром. Это было и на первом форуме, и на всех последующих, и на юбилейном двадцатом, и на 25-м. И сейчас все точно так же. Разве что добавляются, казалось бы, не самые экономические экспоненты - Министерство спорта, Федерация бокса, наш проект партии «Единая Россия» - «Выбор сильных», который связан с тем, что мы объединили три федерации: борьбы, самбо и дзюдо, чтобы патриотические ценности были четко переведены на все языки борцовских правил и чтобы продолжать традиции.

В Бресте прошла 68-я сессия Парламентского Собрания. Получили замечательную возможность прикоснуться еще раз к мемориалу «Брестская крепость», побыть возле этой святыни и получить немногословный, но очевидный аргумент в пользу того, что нельзя забывать об исторической памяти, то, к чему некоторые призывают нас из-за пределов наших стран. Я думаю, что и белорусы найдут кооперацию на площадке ПМЭФ. И я надеюсь, что наша взаиморасположенность, готовность идти вместе и для всех остальных будет не только показательной, но и привлекательной.

СОЮЗНОЕ ГОСУДАРСТВО

НА ЭКВАТОРЕ ИНТЕГРАЦИИ

Совместная работа подтолкнула к созданию новых отраслей экономики.

Модератор сессии - Государственный секретарь Союзного государства Сергей Глазьев (что символично, на эту должность он был назначен всего два месяца назад - тоже смена эпохи) напомнил, что в прошлом году Союзное государство отметило четвертьвековой юбилей, и за этот период очень многое сделано.

Алексей БУЛАТОВ/kpmedia.ru

- По всем сферам экономического регулирования работают дорожные карты, ведется работа по гармонизации законодательства, реализуются научно-технические программы, которых уже насчитывается больше шестидесяти за период работы Союзного государства и благодаря которым созданы целые отрасли в Беларуси.

Но нельзя топтаться на одном месте. Сейчас, по словам Сергея Глазьева, обсуждаются новые приоритеты:

- Нам необходимо дальше развивать кооперацию, расширять взаимную торговлю. Нужно поддержать те высокие темпы роста, которые сложились за последние три-четыре года. Может быть, сформировать институты развития, инвестиционные совместные платформы. Вовлекать в нашу работу не только промышленность, но и банки, финансовые структуры.

Замглавы Минэкономразвития РФ Дмитрий Вольвач напомнил, что сейчас мы находимся «на экваторе» реализации второго «мощного» пакета интеграционных программ. И постепенно охватываем все доступные и актуальные для нас разделы Договора о Союзном государстве.

Одно из важных достижений - практически полный переход на взаиморасчеты в национальных валютах. Как заявил **вице-премьер РФ Алексей Оверчук**, «по первому кварталу текущего года они составили 98,8 процента». А значит, от капризов доллара и евро СГ почти не зависит.

РАЗВЯЗАЛИ УЗЛЫ

Заметен прогресс и в такой важной отрасли, как микроэлектроника. **Посол Беларуси в России Александр Рогожник**, говоря о сотрудничестве в этой сфере, заявил, что наши страны, дополняя друг друга, вместе устойчиво стоят на ногах.

- Это же касается и оборудования для отрасли: разделено, что делают Россия и Беларусь. Таким образом, мы ставим задачу полностью закрыть всю технологическую линейку по этой специфике, чтобы быть самодостаточными.

Развязали, по его признанию, все узлы и в сфере логистики:

- Все товары, которые шли через наших так называемых партнеров, сейчас прекрасно идут транзитом через территорию России.

Готова Беларусь поучаствовать и в реализации девятнадцати российских нацпроектов: и опыта, и компетенций у сябров для этого достаточно.

Министр экономики РБ Юрий Чеботарь в качестве еще одного перспективного направления развития союзной экономики отметил коммерциализацию:

- Это могло бы стать источником пополнения союзного бюджета, который бы шел на субсидирование наших совместных проектов.

По словам **министра энергетики Беларуси Дениса Мороза**, в Союзном государстве уже проделана масштабная работа по формированию общих энергетических рынков:

- Да, понятно, что молниеносно сломать систему невозможно, это требует определенных интеграционных шагов. На настоящий момент соответствующим договором предусмотрено, что на первом этапе у нас будет взаимодействие на уровне уполномоченных организаций. И дальше, в зависимости от того, как мы будем двигаться по другому треку - формированию общего газового рынка, - будет происходить дальнейшая углубленная интеграция в части электроэнергетической.

В РАСЧЕТЕ

Москва и Минск почти полностью перевели товарооборот в национальные валюты.

Во второй день на ПМЭФ традиционно проходит сессия, связанная с российско-белорусской интеграцией. В этот раз она состоялась под лозунгом «Союзное государство: на рубеже эпох».

Сейчас однополярный мир летит в тартарары, а на его месте выстраивается новый, многополярный. И теперь задача СГ - не оказаться на периферии.

ОБЩИЕ КОРНИ

При этом, конечно же, наше взаимодействие выходит далеко за рамки экономики, нас объединяют общие и культура, и история, и ценности, и язык.

- Тот уровень сотрудничества, который сложился в Союзном государстве, практически является образцом того, как могут развиваться процессы на евразийском пространстве в целом, - уверен Алексей Оверчук.

Немного разбавил экономическую повестку сессии **губернатор Вологодской области Георгий Филимонов**. По мнению главы региона, стремление к достижению технологического суверенитета - наша принципиальная задача. Но без идеологического фундамента сложно построить прочную и стабильную архитектуру Союзного государства.

- Для меня белорусы - представители единого с русским народа. На то есть соответствующая академическая, историографическая, этнографическая база. У нас одни корни и, безусловно, одна история. Мы - представители единого цивилизационного пространства и единого славянского суперэтноса.

СОТРУДНИЧЕСТВО

В ПОЛНОМ СОГЛАСИИ

Сябры высадили в Санкт-Петербурге мощный десант: несколько министров, Генпрокурор РБ, крупный бизнес.

Не дожидаясь Форума регионов Беларуси и России, подписаны договоренности о сотрудничестве с Тывой, Тверской областью (взаимодействие будет сосредоточено на промышленности и торговле), Гомель расширил контакты с Омском. БЦК договорился о поставках в Россию продукции на 1,6 миллиарда рублей. Банк «Россия» и БелТПП подписали соглашение о сотрудничестве, которое предусматривает реализацию совместных проектов.

Генпрокурор Беларуси Андрей Швед представил на ПМЭФ белорусский опыт правового сопровождения предпринимательства.

ДЕТИ ЛЕЙТЕНАНТА КИЖЕВАТОВА

Мальчишки и девчонки понимают, насколько это ответственно - оберегать дело героя.

t.me/mosue_minsk

Анатолий МАКСИМОВ

Память о герое Брестской крепости объединила ребят из России и Беларуси.

ТРУБА ЗОВЕТ!

Тюмень встретила проливным дождем участников фестиваля «Если тебе «кижеватовец» имя - имя крепи делами своими». Не смилостивилась непогода и во время торжественной линейки открытия в Парке пограничников. Но «кижеватовцы» же - не кисейные барышни (хотя среди них и немало девочек), промокли - и ничего. Их же назвали в честь Героя Советского Союза, защитника Брестской крепости лейтенанта Андрея Кижеватова. А значит, стоять надо до последнего. Да и как тут отступишь, когда со сцены звучат такие строки:

Будет знамя реять над нами,
Будет звать за собою труба.
Кижеватовцы - прошлого память.
Кижеватовцы - это судьба.

Стихи и музыку к этому неофициальному гимну движения написали сами ветераны - «кижеватовцы». Сейчас в слете участвуют уже их внуки.

Движение «кижеватовцев» - это на самом деле бренд с историей. Начиналось оно в Тюмени с детского лагеря «Спутник», которому в 1965 году присвоили имя Андрея Кижеватова. Тогда, после выхода книги Сергея Смирнова, герои Брестской крепости были на слуху, а лейтенанту-пограничнику посмертно присвоили звание Героя Советского Союза. В 1969 году по решению профкома завода «Строймаш» в городе открыли клуб детского творчества имени Кижеватова. Сейчас там занимаются почти две тысячи детей, работает четыре направления. Главное, конечно, военно-патриотическое. Плетут сети, вяжут носки для бойцов СВО.

Шестьдесят лет назад движение объединило ребят из Тюмени, Пензенской области (оттуда родом был Кижеватов), из Бреста. На первые слеты приезжали не только школьники и педагоги, но и защитники Брестской крепости: Петр Котельников, Григорий Еремеев, который служил под командованием лейтенанта на Девятой заставе. Каждый раз мероприятие проходило в новом месте: то в Тюмени, то в Пензе, то в Бресте.

Осенью на каникулах лучших пионеров из тюменского клуба отправляли в Брест. Там они общались с ровесниками, посещали крепость и заставу Кижеватова. Но ездили не просто на экскурсии, а на раскопки, находили артефакты и останки защитников цитадели. В 2001 году «кижеватовцы» помогали восстанавливать Пятый форт крепости.

Последний раз собирались на слет в Тюмени в 2011 году - в лагере «Радуга». «Спутник» к тому времени уже закрылся. На 50-летие клуба приезжали делегации из Пензы и из Бреста - с погранзаставы.

БОЕВАЯ ГЕОГРАФИЯ

И вот слет снова возродился - уже 23-й по счету. В этом году он впервые проходил при поддержке Постоянного Комитета Союзного государства и был посвящен 80-летию Победы в Великой Отечественной войне 1941 - 1945 годов.

Его участниками стали порядка 350 человек: из Тюмени, Пензы и Беларуси.

- Всего Тюмень посетили 34 человека. Из них 25 - это учащиеся из школ Бреста и Минска, были в составе делегации представители мемориала «Брестская крепость», Брестского патриотического центра. Это наш первый визит в Тюмень. Мы хотели в первую очередь поделиться своим опытом и узнать, чем занимаются ребята из Тюменской области. Презентовали все самое лучшее, что наши ребята могут или планируют сделать. Хотим наладить дружеские связи, - заявила **руководитель белорусской делегации, завотделом Республиканского центра экологии и краеведения Елена Сидоренко**.

По ее словам, Республиканский центр экологии и краеведения проводит большое количество мероприятий, направленных на гражданско-патриотическое воспитание. Большинство из них посвящено сохранению исторической памяти.

Нас объединяет одно имя, одна память, говорят участники фестиваля.

- С 2023 года мы сотрудничаем со школой из пензенского села Кижеватово, которая тоже носит его имя. А с 2024-го дружим с тюменским клубом детского творчества. И благодаря этому мы сегодня здесь. С нашей делегацией приехали ветераны пограничной службы. Это встреча друзей, - признается **директор минской школы № 205 имени Кижеватова Елена Климович.**

По ее словам, в школе уже шестой год есть военно-патриотические классы, связанные с охраной границы. Завершая учебное заведение, ребята поступают в Институт пограничной службы Беларуси, выбирают военные специальности. В этом году в школе открыт Музей боевой славы. Многие экспонаты - подарки тюменцев.

- Я впервые в Тюмени: заняла третье место на республиканском конкурсе лучших экскурсоводов. В нашей гимназии есть свой музей. Приготовила видеоролик, в котором рассказала о нем. Гордимся, что нас сюда пригласили. Ребята очень старались. Наша гимназия уже 52 года участвует в Вахте Памяти, - рассказала белоруска Софья Кивачук.

Она призналась, что находится под большим впечатлением от экскурсии по городу:

- Тюмень прекрасна. Заметила, что здесь чтут историю. Очень много памятников, связанных с Великой Отечественной войной. Нам о них подробно рассказали.

КРАСНЫЙ ГАЛСТУК - ВАЖНЫЙ СИМВОЛ

ЭСТАФЕТА ПОКОЛЕНИЙ

Посетили белорусские «кижеватовцы» и новую школу № 56.

Ходили по мастер-классам, запускали дроны, экспериментировали с роботами. Зашли в физическую лабораторию: проводили опыты, собирали электрические цепочки.

А еще ребят свозили на термальные источники.

Это развлекательная часть фестиваля, но и без нее программа была насыщенной: круглые столы по обмену опытом, встречи с юнармейцами, с ребятами из «Движения первых», общение с участником СВО, Героем России Рустамом Сайфуллиным.

Третий день - слет в лагере «Энергетик».

- Была встреча с главным хранителем фондов мемориального комплекса «Брестская крепость-герой», конкурс патриотической песни. Ребята стреляли из винтовок в тире, учились работать с камнем, - перечисляет активности **директор тюменского клуба детского творчества имени Кижеватова Татьяна Иванищева.**

Закончился день театрализованным представлением «Как это было», в котором показали начало войны, оборону Брестской крепости и то, как погиб Андрей Кижеватов.

А напоследок, уже 22 июня, всех гостей посвятили в «кижеватовцев» - повязали красные галстуки с эмблемой Холмских ворот, изображениями Звезды Героя и Вечного огня.

- Кижеватовцы - это те, кто стоит на защите своего Отечества, знает, что такое честь и отвага, и делает все, чтобы был мир на земле, - признается Елена Климович.

ПОСЛЕДНИЙ БОЙ

ПОЗАБЫТЬ НЕЛЬЗЯ

Даже будучи тяжелораненым, офицер продолжал руководить обороной цитадели.

Начальником 9-й погранзаставы в Бресте Андрей Кижеватов стал в июле 1940-го. В феврале 41-го получил звание лейтенанта. С первых часов войны возглавил пограничников, находившихся в крепости. 22 июня они отбили шесть вражеских атак, дважды сами переходили в контратаку.

В ночь на 23 июня, после объявления ультиматума немецким командованием, Кижеватов под прикрытием небольшого заслона, оставленного на руинах заставы, переводит своих бойцов, женщин и детей в подвальное помещение казарм 333-го стрелкового полка. Там вместе со старшим лейтенантом Александром Потаповым и лейтенантом Алексеем Нагановым он организует оборону западного сектора Центрального острова крепости.

Кижеватов решает пойти на прорыв. С гитлеровцами бойцы сталкиваются в тридцати метрах от Тереспольских ворот. Но силы оказались неравными, и пришлось возвращаться в подвалы.

После одной из немецких атак Кижеватов приходит к женщинам и предлагает им выбираться к своим: «Надо спасти детей…» Многие семьи благодаря этому решению остаются живы.

А защитники крепости продолжают вести бой с захватчиками. Еще дважды подчиненные начальника 9-й заставы пытаются выбить врага из здания цитадели, пробиться к Западному острову.

И вновь неудачно. Гитлеровцы применяют огнеметы, слезоточивый газ. Здание, которое защищали Кижеватов и его отряд, фашисты взорвали, но тяжелораненый лейтенант продолжал руководить обороной. В начале июля вместе с несколькими пограничниками он решил взорвать переправу, которую фашисты навели через Буг. При выполнении этого задания Андрей Кижеватов был убит.

По другой версии, герой-пограничник погиб еще 29 июня, прикрывая прорыв группы Потапова. А спустя почти полтора года, в октябре 1942-го, в селе Лешница Малоритского района гитлеровцы расстреляли членов семьи красного командира, его мать, жену и детей - пятнадцатилетнюю Аню, одиннадцатилетнего Ивана и двухлетнюю Галю.

МАНДРАНГОРА

Елена РОДИОНОВА

Музыкант-виртуоз Петр Дранга с помощью ИИ дописал и поставил неоконченную оперу Чайковского. «СВ» побывало на закрытой премьере в Мариинском театре.

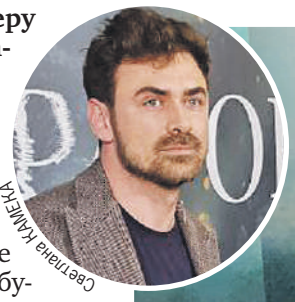

Светлана КАМЕКА

Светлана КАМЕКА

Только Петр Юрьевич знает, где заканчивается Петр Ильич и начинается ИИ. Но глядя на костюмы, не хочется искать границы.

Пресс-служба Сбер

НА РУСИ СТОЛЬКО КРАСОТЫ

Интрига нешуточная: искусственный интеллект уже и до классики добрался! Как будет выглядеть первый в мире спектакль, завершенный с его помощью?

Холл Новой сцены Мариинского театра украшен причудливой композицией из растений и коряг - намек на лесную чащу и волшебство. Зрители рассаживаются под пока разрозненную настройку оркестра.

Но вот маэстро Валерий Гергиев взмахнул дирижерской палочкой…

Началось.

Посередине сцены - гигантская, в десять метров высотой, голова. По ней скользят таинственные огоньки, а внутри на нескольких «этажах» происходит что-то загадочное. Обрамляет сцену текучая видеопроекция, к которой тоже приложил руку ИИ - то лесная чаща, то бездонное озеро. Красиво.

Звучит «Хор цветов и насекомых в Иванову ночь» - это первые шесть минут музыки, которые успел написать Петр Чайковский. А его тезка Петр Дранга спустя 155 лет завершил работу. Постановка получилась символически на один час 55 минут. Вслушиваемся: где заканчивается Чайковский, а где начинается Дранга и ИИ? Не различить, все в одном стиле.

- История такая, - рассказывает Петр Дранга. - Чайковский писал музыку, а его друг, ботаник Сергей Рачинский, либретто. Но потом работа над оперой прекратилась. Чайковский в письме брату Модесту объяснил: от работы над оперой его отговорили друзья. Балакирев сказал, что опера получится несценичной. А со мной как раз наоборот - меня друзья подвигли на это. Я посчитал «Мандрагору» очень сценичной из-за обрядов, которые существуют на Руси издревле, «Мандрагора» напрямую связана с ними. У нас в культуре было столько красоты! Все происходит в ночь на Ивана Купалу, когда из вод, из лесов выходит много нечисти из потустороннего мира. И если это положить в основу сюжета, все превращается в красивую, яркую сказку.

В исходном либретто прописаны три героя, а в этой постановке задействованы 170 человек. Но полный сюжет «Мандрагоры» Рачинский описал в письме к брату композитора, это помогло придерживаться замысла классика. И да, постановка строится на славянских народных мотивах, как и задумано Чайковским.

Вот появляется старец Мефодий и велит жителям чтить семейные ценности и уважать традиции предков. Девицы мечтают о том, как будут бросать венки в воду, чтобы приснился суженый, и прыгать через костры. Видеокостры красиво вспыхивают по периметру.

Все сюжетные ходы, героев, музыку, танцы, костюмы, сценографию, мэппинг, 3D-графику помог создать ИИ.

- В последнее время новейшие технологии выступают на сценах мировых театров, в том числе и в России, - говорит **дирижер Валерий Гергиев, художественный руководитель и генеральный директор Мариинского и Большого театров**. - А в мире оперы и балета использовать новые технологии, не разрывая естественную связь с творческим произведением, на которое это накладывается, - самое сложное. Мы надеемся, что наш смелый шаг будет воспринят с интересом.

«ДУША - У ЧЕЛОВЕКА»

Смотрим дальше. Все веселятся, и только главному герою Велесу нерадостно. Как раз к празднику он вернулся с соратниками-поморами из похода и мечтает жениться на Младе, но любимая его упорно отвергает и явно что-то скрывает.

Млада объясняет своей матери Росане, почему не хочет замуж за Велеса: ей предсказали, что ее счастье принесет кому-то беду, она такого не желает.

Партию Млады исполняет солистка Мариинского театра **Юлия Сулейманова**, Росаны - **Мария Баракова**, солистка Ла Скала и Метрополитен-оперы. Звучат обе идеально.

На роль Велеса пригласили знаменитого солиста Большого театра.

- Участие ИИ в таком проекте - это невероятные ощущения, - рассказал перед выходом на сцену **Василий Ладюк**. - За всю свою карьеру, с моим немаленьким опытом, я такое вижу впервые. Прежде всего это огромный вызов. Потому что ИИ хоть и находится сейчас в состоянии зародыша, но кем вырастет? Сегодняшний спектакль поможет разрешить интересные вопросы.

- Не боитесь, что в следующий раз ИИ споет за вас лучше, чем вы?

На острый вопрос от «СВ» прославленный баритон ответил достойно:

- Если бы я боялся, я бы за это не брался. Потому что ИИ может все что угодно, но душа-то у человека! Сердце у человека. И не ИИ с вами сейчас разговаривает.

Василий оживил роль своим человеческим талантом и темпераментом, убедительно передал всю гамму чувств своего героя.

- Классический сюжет: любовный треугольник, - пояснил артист. - Только обычно двое мужчин и одна женщина, а у нас две женщины и один мужчина. Кончается все большой трагедией, хотя любовь вечна.

Немного проспойлерим: из озера вышел утопленник и подсказал Велесу, что ему надо найти ночью в чаще волшебный корень мандрагоры, который, по преданию, похож на человека. Растение и поможет приворожить любимую. Лешие, ведьмы и прочая лесная нечисть чинили герою препятствия, но он справился. А вот Мандрагора (солистка Большого театра **Алина Черташ**) оказалась не так проста. Она заколдована, и ее последний шанс вновь стать человеком - настоящая любовь. И вот Мандрагора влюбилась в Велеса, превратилась в прекрасную девушку, но встала перед выбором: обрести человеческое счастье, отняв любимого у Млады, или спасти душу, отдав его другой. Наутро и Млада узнала, что у нее есть серьезная конкурентка. Вот такой треугольник.

Так что Петр Дранга добавил в «Мандрагору» психологии.

- Эта опера должна поменять не только наших героев, но и всех вокруг, кто ее посмотрит, - говорит музыкант. - Люди всегда идут на определенные поступки во имя чего-то, духовно растут. Опера - об этом. А гигантская голова - это метафора того, что все происходит в нашем сознании. Это олицетворение самой Мандрагоры.

Хитро придумано!

КРЕАТИВНОСТЬ

ВРЕМЯ ТВОРИТЬ

Совместное творчество большого количества людей.

Петр Дранга объясняет: одному справиться было невозможно.

- «Мандрагора» - совместное творчество большого количества людей: нашего замечательного музыканта, композитора Петра Дранги, гениального маэстро Валерия Гергиева и, конечно, артистов Мариинского театра, - объясняет **Герман Греф, президент и председатель правления Сбербанка**. - И все это вместе с искусственным интеллектом, что экономит огромное количество времени.

Представьте себе, сколько времени занимает раскладка партитуры на большой симфонический оркестр. Это не самая любимая работа композиторов, ведь она отнимает у них годы жизни. А благодаря искусственному интеллекту человек может сосредоточиться на креативности.

Над «Мандрагорой» работали специалисты Sber Metaverse Tech и Сбер-Маркетинга. Либретто писали с помощью GigaChat, программа SymFormer доработала музыку, а Kandinsky создал визуальный ряд и сценографию.

На работу ушел год.

- Искусственного интеллекта не надо бояться, - добавляет Дранга. - Чем быстрее мы поймем, что современные технологии нам помогают, а не являются нашими конкурентами и врагами, тем больше полезных дел для нашего мира мы сделаем.

Петр признался, что влюблен в музыку Чайковского, но задачи написать музыку в его стиле не было. Мы послушали и решили: все равно похоже, но это же к лучшему! Опера и опера, придраться не к чему. Так что смело можете идти на «Мандрагору». Премьера прошла в рамках фестиваля «Звезды белых ночей», в репертуаре Мариинского театра она вновь пройдет 3 и 4 октября.

ФЭНТЕЗИ

УПРАВЛЯЮТ ХУЛИГАНЫ

Сделали то, что не успел Петр Ильич.

- Почему именно эта опера? - такой вопрос «СВ» задало Петру Дранге.

- Потому что это очень фантасмагорично, - улыбается постановщик. - Это мистическая опера, я люблю такие сюжеты. Как и первый мой спектакль, «Фрида», этот про фантастический мир. Я очень люблю фэнтези, сказки.

- Как думаете, самому Чайковскому бы понравилось?

- Я очень на это надеюсь, - улыбается композитор. - Я сходил в Лавру, посидел там, подумал… Чайковский обратился к этому сюжету, хотел дописать, но не успел. Надеюсь, что мы поддержали его творчество. А критики я никогда не боюсь. Хулиганы управляют процессом!

ГЛАЗА ПЕЧАЛЬНЫЕ

Валентина Талызина нажила много врагов, говоря правду, невзирая на лица.

СЛОЖНЫЙ ХАРАКТЕР

Одна из последних репортажных съемок актрисы: явно уставшую Талызину за кулисами ведут под руки. Помимо онкозаболевания, у нее очень сильно болели ноги. К легенде подбегают молодые журналисты: «Валентина Илларионовна, с юбилеем! Всего самого хорошего! Знаете, что самое главное? Здоровье!» Лицо Талызиной вдруг озаряется обаятельной лисьей усмешкой.

- Да вы что?! - восклицает она с неподражаемым сарказмом. - Кто бы мог подумать!

В этом вся она - острая на язык, нетерпимая к глупости и непрофессионализму. Самый первый ее фильм назывался «Человек, который сомневается». Так вот - она никогда не сомневалась, а резала правду-матку, невзирая на лица. Ох и несладко же многим пришлось!

Именно поэтому в некоторых некрологах ее называют «сложным человеком». Утверждают, что из-за ее общественной позиции (однозначно патриотической, между прочим!) с ней перестали здороваться несколько коллег из «Моссовета». Обидела, мол, Пугачеву. А она всего лишь пригвоздила зарвавшуюся бывшую примадонну, которая имела наглость оскорбить русский народ, заявив: «Были холопами, стали рабами!»

Народную артистку РСФСР полюбила и детская и взрослая аудитории.

Юрий САМОЛЫГО/ТАСС

БЕДНАЯ БАРБАРА

Вот эта цитата. «Женщина, которая поет, пела прекрасно. Я бы имела смелость ей посоветовать вспомнить своего однофамильца Емельяна Пугачева, который встал на лобном месте, на Красной площади. Он поклонился перед народом и сказал: «Прости меня, народ православный».

У Пугачевой папку звали Борух. Борух! А она, «не холопка и не раба», переименовала папку в Бориску. Бориска - славянское имя. Алла не Боруховна, а Алла Борисовна. А? Не раба и не холопка русской захотела быть. Такая же история у Лии Меджидовны. Папка был Нахим. Она взяла отчество - Меджид - своего отчима, чтобы не говорили про нее ничего. Страна находится в тяжелом состоянии. И как можно плохо говорить про страну, говорить плохо про русских? Родилась, воспитывалась, училась, играла для русских... Без чести и без совести».

Барбара Брыльска, которую Талызина озвучила в «Иронии судьбы», обиженно заявила, что «не может сказать о ней ничего хорошего».

- Она меня очень-очень сильно не любила! - пожаловалась полька. А за что тебя любить, если ты говоришь гадости о стране, которая так много тебе дала?

«Барбара Брыльска - бедная, несчастная, старая больная женщина! - сказала о ней Валентина Талызина. - Ей надо что-то сказать плохое про Россию. На ее слова сегодня реагировать не надо. Это Польша. Она обязана это была сказать. Ее надо пожалеть - мы, русские, богатые и щедрые».

Кадр из фильма

Актеры высочайшего уровня в одном кадре - сейчас большая редкость.

НЕ ДОКАЖУТ

Презирая «светлоликих» либералов от искусства, сбежавших за границу, Валентина Илларионовна находила в сердце место для сочувствия.

«Мне жаль некоторых из них. Они не знают тайного чувства, которое, как червь, ест человека. Это ностальгия. Они всегда будут помнить, где родились, и всегда будут доказывать, что правильно сделали, что уехали. И не докажут никогда».

А сама она любила не только свою родину - Россию, но и Беларусь, где ее в детстве застала война. И несмотря на тяжелые воспоминания - осколком оторвало голову любимой кукле, - всегда питала теплые чувства к братской республике.

Да и Украина никогда не была для нее чужой, ведь она себя считала наполовину украинкой.

«Украина - родная страна. Я обожаю Украину, там талантливые люди. И так они обмануты».

Владимир Путин и **Александр Лукашенко** выразили соболезнования в связи с безвременной кончиной народной артистки. Скорбит весь бывший СССР. «Платочки белые, глаза печальные…»

ТЕНЯКОВА НИКОГДА НЕ ЯВЛЯЛАСЬ ТЕНЬЮ МУЖА

БАБА ШУРА ВСЕГО СОЮЗА

С Сергеем Юрским они прожили сорок лет, но были самостоятельными творческими единицами.

СОБЛАЗНИЛИ ГРИБАМИ

- Я с сегодняшнего дня с тобой тоже в контрах! Помру, Ваську на поминки позову, а тебя, охламонку, не пушшу!

Так баба Шура из замечательного фильма Владимира Меньшова «Любовь и голуби» угрожала главной героине - Надюхе. А Наталье Теняковой, которая сыграла темпераментную бабулю, было всего-то 38. Когда ее пригласили на роль, она считала - ее просто разыгрывают. И соблазнилась, лишь когда посулили прогулки по карельскому лесу, где полно грибов.

Бытует мнение, что в картину Наталью «пристроил» влиятельный коллега - муж Сергей Юрский. Это вовсе не так. Меньшов вообще хотел снимать Олега Табакова. Но тот выбрал съемки в «Мэри Поппинс, до свидания!». Лишь тогда позвали Сергея Юрского.

Для того чтобы актеры больше соответствовали возрасту, им на лицо наносили специальную пленку, которая при высыхании создавала эффект морщин. Лицо Натальи, кстати, пострадало - следы остались и после съемок. Но чего не сделаешь ради искусства!

Кадр из фильма

А ведь Наталье Максимовне было всего 38 лет, когда ее уговорили стать киношной бабушкой.

НЫРНУЛА В ИСКУССТВО

Папа-инженер хотел, чтобы она была педагогом. А когда Наташа выбрала актерскую профессию, даже на какое-то время прервал с ней отношения. Она меж тем стала театральной звездой Ленинграда - и задолго до знакомства с Юрским.

«Толстая девка с косичками» - так самокритично себя описывала Тенякова в пору студенческой молодости. Но яркую девушку сразу взяли в легендарный БДТ к самому Георгию Товстоногову. Рамок амплуа для нее не существовало - молодая актриса одинаково хорошо играла и трагедию, и комедию, и лирические образы. Журналисты писали, что Тенякова погружается в роль так же естественно, как пловец в воду.

Екатерина ЧЕСНОКОВА/РИА Новости

Вбирая в себя роли как воздух, до последнего радовала зрителей своими работами.

С Юрским они познакомились во время съемок телевизионного спектакля. Наталья назвала ощущения, когда он поцеловал ей руку, «солнечным ударом». Поняв, что ее сердце теперь принадлежит другому, честно сказала об этом мужу - знаменитому режиссеру Льву Додину. Услышав имя нового избранника, тот рассмеялся: «Ты бы еще в Иисуса Христа влюбилась!» Он считал их союз нереалистичным. Но ошибся.

СНИМАЛАСЬ РЕДКО, НО МЕТКО

Была ли Тенякова лишь тенью своего прославленного мужа? Разумеется, нет. Хотя в личной жизни они были неразлучны и практически не ссорились. Вместе ездили в продолжительные круизы. Вместе получали награды.

- Он «Нику» - и я «Нику», он «Золотую маску» - и я тоже, - вспоминала Наталья. Последнюю свою «Золотую маску» она получила в этом году - как признание заслуг. Константин Хабенский, художественный руководитель МХТ, назвал ее «явлением природы в искусстве».

А вот в кино она снималась не так уж много - в ее фильмографии всего десяток картин. Зато нет творческого мусора. Киноманы прекрасно помнят, как пронзительно она сыграла в «Старшей сестре» на пару с великой Татьяной Дорониной.

Теперь «баба Шура» воссоединится со своим любимым «дядей Митей», который ушел из жизни шесть лет назад. Она упокоилась рядом с ним на Троекуровском кладбище в Москве.

Подготовил Михаил ПАНЮКОВ

Понедельник 30 июня

06.00, 07.00, 08.00, 10.00, 11.00, 12.00, 13.00, 15.00, 15.30, 18.00, 18.30, 21.00, 00.00, 03.00 «Новости Союзного государства» (12+)
06.10, 07.10, 08.10, 10.10, 11.10, 12.10, 15.10, 18.10 «Наши» (12+)
06.15, 07.15, 08.15, 10.15, 11.15, 15.15, 18.15, 00.15, 03.15 «Горячая точка» (16+)
06.30, 11.30 «Неделя Союзного государства» (12+)
06.45, 11.45, 18.45, 20.45 «Специальный репортаж» (12+)
07.30, 17.30 Мультфильмы (0+)
08.30 «Факты на стол с Аббасом Джума» (16+)
09.00 «Беларусь. Главное» (12+)
09.30 «Новое PROчтение» (12+)
10.30, 01.30, 05.15 «Минск - Москва» (12+)
12.15 «Карта Родины. Тверская область (с субтитрами)» (12+)
13.10, 03.30 «КИНОШНИКИ» (12+)
15.40 «МАРШ ТУРЕЦКОГО 3» (12+)
19.00 «АЗС №1» (12+)
21.10, 00.10, 03.10 «Наши» (12+)
21.15 «Специальный репортаж» (12+)
21.30, 00.30 «Государственный интерес. Вадим Репин» (12+)
22.30 «МАЛЕНЬКИЙ БОЕЦ» (12+)
02.00 «В царстве бакланов и цапель» (6+)
02.40 «Пернатые кошки ночи» (12+)
05.50 «Хит-привет из СССР» (12+)

Вторник 1 июля

06.00, 07.00, 08.00, 10.00, 11.00, 12.00, 13.00, 15.00, 15.30, 18.00, 18.30, 21.00, 00.00, 03.00 «Новости Союзного государства» (12+)
06.10, 07.10, 08.10, 10.10, 11.10, 12.10, 13.10, 15.10, 18.10, 21.10, 00.10, 03.10 «Наши» (12+)
06.15, 07.15, 08.15, 10.15, 11.15, 13.15, 15.15, 18.15, 21.15, 00.15, 03.15 «Горячая точка» (16+)
06.30, 11.30 «Беларусь. Главное» (12+)
07.30, 17.30 Мультфильмы (0+)
08.30 «Минск - Москва» (12+)
09.00 «Государственный интерес. Вадим Репин» (12+)
10.30, 01.30 «Факты на стол с Аббасом Джума» (16+)
12.15, 05.05 «Карта Родины. Нижегородская область (с субтитрами)» (12+)
13.25, 03.30 «ДЕВОЧКА ИЩЕТ ОТЦА» (0+)
15.40 «МАРШ ТУРЕЦКОГО 3» (12+)
18.40, 21.45 «Специальный репортаж» (12+)
19.00 «АЗС №1» (12+)
21.30, 00.30 «Есть вопрос с Вадимом Гигиным» (12+)
22.30 «БА-БУ» (12+)
02.00 «Марк Шагал. Нереальная реальность» (12+)
02.40 «Жизнь Туровского луга» (6+)
05.50 «Хит-привет из СССР» (12+)

Среда 2 июля

06.00, 07.00, 08.00, 10.00, 11.00, 12.00, 13.00, 15.00, 15.30, 18.00, 18.30, 21.00, 00.00, 03.00 «Новости Союзного государства» (12+)
06.10, 07.10, 08.10, 10.10, 11.10, 12.10, 13.10, 15.10, 18.10, 21.10, 00.10, 03.10 «Наши» (12+)
06.15, 07.15, 08.15, 10.15, 11.15, 15.15, 18.15, 21.15, 00.15, 03.15 «Горячая точка» (16+)
06.30, 05.15 «Факты на стол с Аббасом Джума» (16+)
07.30, 17.30 Мультфильмы (0+)
08.30 «Неделя Союзного государства» (12+)
08.45, 18.40, 20.45 «Специальный репортаж» (12+)
09.00, 00.30 «Наши люди. Сергей Карякин» (12+)
10.30 «Беларусь. Главное» (12+)
11.30 «Минск - Москва» (12+)
12.15 «Карта Родины. Ленинградская область деревня викингов (с субтитрами)» (12+)
13.15, 03.30 «КРАСНЫЕ ЛИСТЬЯ» (12+)
15.40 «МАРШ ТУРЕЦКОГО 3» (12+)
19.00 «МАРЬИНА РОЩА» (12+)
21.30, 01.30 «Минск - Москва» (12+)
22.00 «ИДУ ИСКАТЬ» (12+)
23.30 «Новое PROчтение» (12+)
02.00 «Валерий Раевский. Послесловие» (12+)
02.40 «На все лапы умельцы» (6+)
05.50 «Хит-привет из СССР» (12+)

Четверг 3 июля

06.00, 07.00, 08.00, 10.00, 11.00, 12.00, 15.00, 15.30, 18.00, 18.30, 21.00, 00.00, 03.00 «Новости Союзного государства» (12+)
06.10, 07.10, 10.10, 15.10, 18.10, 03.10 «Наши» (12+)
06.15, 07.15, 10.15, 15.15, 18.15, 03.15 «Горячая точка» (16+)
06.30, 10.30 «Минск - Москва» (12+)
07.30 Мультфильмы (0+)
08.15 «Легенды Несвижского замка» (12+)
09.00, 23.00 «Государственный интерес. Андрей Демянюк» (12+)
11.15 «Карта Родины. Минск и Витебская область (с субтитрами)» (12+)
12.15, 00.15 «Дорогами Багратиона» (12+)
15.40 «МАРШ ТУРЕЦКОГО 3» (12+)
17.30 Мультфильмы (0+)
18.40 «Специальный репортаж. Верные Родине. Позывной «Салют» (12+)
19.00 «Торжественное собрание и праздничный концерт в честь Дня независимости Республики Беларусь». Прямой эфир (12+)
21.15, 03.30 «ВРЕМЯ ВЕРНУТЬСЯ» (12+)
05.05 «Государственный интерес. Андрей Демянюк» (12+)

Пятница 4 июля

06.00, 07.00, 08.00, 10.00, 11.00, 12.00, 13.00, 15.00, 15.30, 18.00, 18.30, 21.00, 00.00, 03.00 «Новости Союзного государства» (12+)
06.10, 07.10, 08.10, 10.10, 11.10, 12.10, 13.10, 15.10, 18.10, 21.10, 00.10, 03.10 «Наши» (12+)
06.15, 07.15, 08.15, 10.15, 11.15, 13.15, 15.15, 18.15 «Горячая точка» (16+)
06.30, 11.30 «Факты на стол с Аббасом Джума» (16+)
07.30, 17.30 Мультфильмы (0+)
08.30 «Новое PROчтение» (12+)
09.00 «Наши люди. Сергей Карякин» (12+)
10.30 «Минск - Москва» (12+)
12.15, 05.05 «Карта Родины» (12+)
13.30, 03.30 «ЗИМОРОДОК» (6+)
15.40 «МАРШ ТУРЕЦКОГО 3» (12+)
18.40, 20.45, 23.45 «Специальный репортаж» (12+)
19.00 «МАРЬИНА РОЩА» (12+)
21.15, 00.15, 03.15 «Горячая точка» (16+)
21.30, 01.30 «Факты на стол с Аббасом Джума» (16+)
22.00 «Я РОДОМ ИЗ ДЕТСТВА» (12+)
00.30 «Государственный интерес. Вадим Репин» (12+)
02.00 «Будет долгим прощание. Михаил Пташук» (12+)
05.50 «Хит-привет из СССР» (12+)

Суббота 5 июля

06.00 «Сестрица Аленушка и братец Иванушка». Мультфильм (0+)
06.10 «Золотая антилопа». Мультфильм (0+)
06.35 «Мойдодыр». Мультфильм (0+)
06.55 «Когда зажигаются елки». Мультфильм (0+)
07.15 «Аленький цветочек». Мультфильм (0+)
08.00 «Наши люди. Сергей Карякин» (12+)
09.00 «Пофестивалим (с субтитрами)» (12+)
09.30 «Карта Родины. Тверская область (с субтитрами)» (12+)
10.15 «Березинский биосферный» (12+)
11.15 «МАРШ ТУРЕЦКОГО 3» (12+)
15.55 «БЕЛОЕ ОЗЕРО» (12+)
17.15 «ПЛАМЯ» (12+)
20.00 «Неделя Союзного государства» (12+)
20.15, 05.45 «Специальный репортаж. Верные Родине. Позывной «Салют» (12+)
20.30, 04.50 «Есть вопрос с Вадимом Гигиным. Как бороться с интернет (кибер) мошенниками?» (12+)
21.30 «ВАМ ЗАДАНИЕ» (12+)
22.55 «АЗС №1» (12+)
02.05 «ПЛАМЯ» (12+)

Воскресенье 6 июля

06.00 «Три мешка хитрости». Мультфильм (0+)
06.10 «Чудесный колокольчик». Мультфильм (0+)
06.25 «Сказка о рыбаке и рыбке». Мультфильм (0+)
06.55 «Полкан и шавка». Мультфильм (0+)
07.05 «Веселые охотники - карандаш и клякса». Мультфильм (0+)
07.15 «Царевна-лягушка». Мультфильм (0+)
08.00 «Наши люди. Иван Айплатов» (12+)
09.00 «Пофестивалим (с субтитрами)» (12+)
09.30 «Карта Родины. Нижегородская область (с субтитрами)» (12+)
10.15 «Будет долгим прощание. Михаил Пташук» (12+)
11.15 «МАРШ ТУРЕЦКОГО 3» (12+)
15.55 «ЗИМОРОДОК» (6+)
17.20 «Наши люди. Сергей Карякин» (12+)
18.15 «Я РОДОМ ИЗ ДЕТСТВА» (12+)
20.00 «Беларусь. Главное. Дайджест» (12+)
20.30, 04.05 «Государственный интерес. Вадим Репин» (12+)
21.30 «Я, ФРАНЦИСК СКОРИНА» (12+)
23.15 «МАРЬИНА РОЩА» (12+)
05.05 «Будет долгим прощание. Михаил Пташук» (12+)

ДВЕ СТРАНЫ - ОДНО РАДИО

ПЕРВОЕ СОЮЗНОЕ РАДИО
КРУГЛОСУТОЧНО НА САЙТАХ BELROS.TV И SOUZVECHE.RU
ПЕРВОЕ СОЮЗНОЕ РАДИО
Частоты для Москвы

РАДИО «КП» 97,2 FM
«НОВОСТИ СОЮЗНОГО ГОСУДАРСТВА» ПО БУДНЯМ В 15.55
«АФИША СОЮЗА» ПО СУББОТАМ В 15.55
«СОЮЗНЫЙ ВЕКТОР: ИЗ ПЕРВЫХ УСТ» ПО СУББОТАМ В 22.03 И ВОСКРЕСЕНЬЯМ В 04.03

РАДИО «ВЕСТИ FM» 97,6 FM
«СОЮЗНОЕ ГОСУДАРСТВО. НОВОСТИ» ПО СРЕДАМ В 15.58

РАДИО РОССИИ 66,44 УКВ
«СОЮЗНОЕ ГОСУДАРСТВО. НОВОСТИ» ПО СРЕДАМ В 16.58
«РОССИЯ - БЕЛАРУСЬ: КАРТА ИНТЕГРАЦИИ» ПО СУББОТАМ В 22.10
«РОССИЯ - БЕЛАРУСЬ. НОВОСТИ, СОБЫТИЯ, КОММЕНТАРИИ» ПО СУББОТАМ В 12.36

РАДИО «КУЛЬТУРА» 91,6 FM
«НОВОСТИ КУЛЬТУРЫ СОЮЗНОГО ГОСУДАРСТВА» ПО СУББОТАМ В 16.00

ПРОИЗВОДИТЕЛЬ ПРОГРАММ - РАДИО ТРО СОЮЗА

- Самое интересное, что происходит в России и Беларуси.
- О Союзном государстве из первых рук.
- Оперативно о Путине, Лукашенко и союзных депутатах

ПОДКЛЮЧАЙСЯ! T.ME/SOUZ_VECHE

ГАЗЕТУ МОЖНО НЕ ТОЛЬКО ЧИТАТЬ, НО И СМОТРЕТЬ!

За неделю наши видео посмотрели 1 417 298 раз

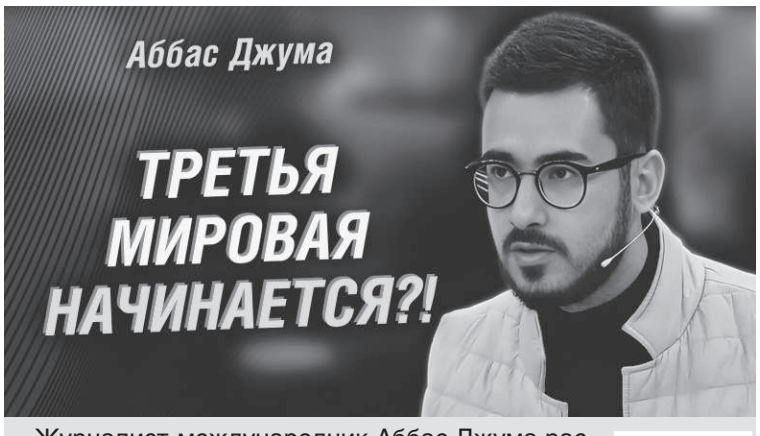

Журналист-международник Аббас Джума раскрывает тревожные перспективы конфликта на Ближнем Востоке. Возможна ли третья мировая война? Почему США поддерживают агрессию и какую роль играет Трамп?

Военный эксперт и политолог Александр Артамонов - о стремительно обостряющемся ирано-израильском конфликте.

Почему Израиль оказался в уязвимом положении и каковы глобальные последствия для мира?

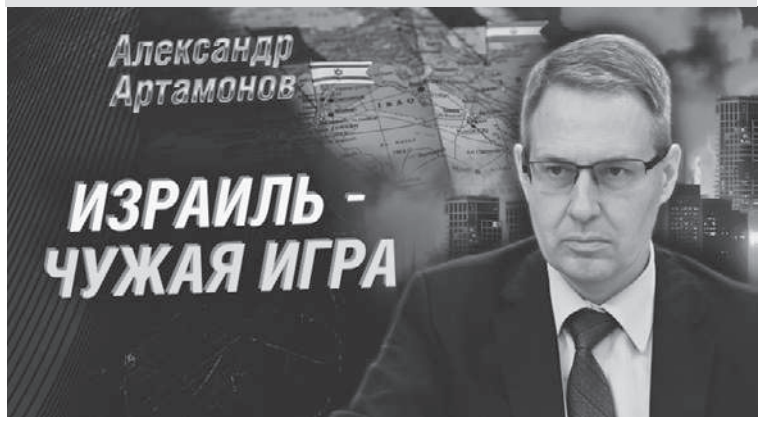

КОНСУЛЬТИРУЕТ

Каковы порядок заключения договора и стоимость единого для Беларуси и России полиса ОСАГО?

Николай САМОСЕЙКО, юрист:

- Как мы уже рассказывали, с 23 апреля 2025 года граждане Беларуси и России могут приобрести полис страхования автогражданской ответственности сразу на две страны, который уже назвали «Белой картой» по аналогии с «Зеленой» и «Синей». Краткосрочная «Синяя карта» по-прежнему действует и будет оформляться для разовых поездок.

Периоды, которые ранее действовали для договоров ОСАГО, - пятнадцать дней, месяц и так до года - дополнили интервалом на пять и десять дней для граждан Российской Федерации. Белорусские автовладельцы могут заключить Договор союзного страхования на срок от пятнадцати дней до года.

С российской стороны «Белую карту» могут оформить девять страховых организаций, включенных в перечень страховщиков в рамках международных систем страхования, а в Беларуси - страховые организации, которые являются членами Белорусского бюро по транспортному страхованию, либо те, у кого пятьдесят процентов акций принадлежит государству.

Союзное ОСАГО можно заключить только в электронном виде - на сайтах страховых организаций либо при личном обращении.

Размер страхового взноса зависит от технических характеристик транспортного средства, стажа вождения и других параметров. Стоимость рассчитывается на основании тарифов, действующих в стране, где зарегистрировано транспортное средство.

Например, тарифы на расширенное ОСАГО в России для легковых авто составят минимум 3400 рублей, а максимум - 3590 рублей. Страховые компании самостоятельно выбирают конкретный тариф в пределах указанных границ. Рассчитанную сумму надо будет прибавить к стоимости обычного полиса ОСАГО с покрытием по России.

Тарифы в РБ привязаны к базовой величине. Для физлиц на авто с объемом двигателя от 1800 до 2500 куб. см на пятнадцать дней ставка составит 65,94 белорусского рубля, на год - 162,96.

ЕСЛИ У ВАС ЕСТЬ ВОПРОСЫ, ПРИСЫЛАЙТЕ ИХ НА АДРЕС SOUZVECHE@SOUZVECHE.RU

ТЯЖЕЛЫЕ ДНИ

Все публикации на этой странице написаны в первые пять дней войны.

Трудно представить, где и как добывали информацию журналисты, учитывая напряженность, неразбериху и даже панику первых дней вторжения. Но совладали, справились, а через несколько месяцев выработали такой стиль репортажей и очерков, который помогал воинам Красной армии громить гитлеровцев.

Семен Абрамович Негинский был призван как литсотрудник в первый день войны - 22 июня 1941 года. Призван из Ленинграда.

Возможно, это вообще первый репортаж с линии фронта, который был напечатан в советских газетах.

Семен Негинский прошел всю войну и был демобилизован 4 января 1947 года. А войну закончил в качестве сотрудника газеты «Вперед, за Родину!» 55-й армии. Но в этот раз его заметка опубликована в «Комсомольской правде».

Точная карикатура на Гитлера. Так начали свою войну с фашизмом «Окна ТАСС», продолжив дело «Окон РОСТА». Только в 20-е годы они воевали с голодом, разрухой, невежеством. Ныне же враг был похитрее, не обремененный никакими моральными принципами и вооруженный до зубов.

Подготовили Олег ЗИНЧЕНКО, Наталья САЙКИНА.

Боевой рейс бомбардировщиков

Утром был получен боевой приказ — уничтожить материальную часть противника на аэродроме N. Мгновенно собрался весь личный состав. Боевой маршрут, четко изложенный флаг-штурманом, ясен каждому. Раздалась команда: «По самолетам!»

Боевые машины вырулили на старт. Вот они уже в воздухе, легли на заданный курс. Их ведет испытанный в воздушных сражениях командир-орденоносец. Умело маневрируя и маскируясь за облаками, самолеты летели на запад.

Когда до цели осталось лишь 30 километров, стрелок-радист ведущей машины тов. Сыркин заметил истребителей противника. «Мессершмитты» стали подбираться сзади к соседнему подразделению. Наши летчики заметили врага и открыли огонь. Первая атака была отбита.

Фашистским коршунам не удалось заставить наши бомбардировщики сойти с курса. Все самолеты, сохраняя боевой порядок, продолжали неуклонно продвигаться к цели. Штурманы готовились к бомбометанию.

Вот и цель. Внизу распластались аэродромы врага...

Мгновение — и смертоносный груз обрушился вниз. Огромные клубы дыма закрыли аэродром. Внизу бушует пламя. Боевое задание выполнено.

Самолеты развернулись, чтобы следовать обратно. Но здесь они вторично были атакованы истребителями. Враг начал подбираться к головным звеньям.

Стрелок-радист тов. Сыркин заметил истребителя, идущего в атаку слева. Мелькнула мысль: не дать ли пулеметную очередь? Нет, нельзя. Фашистский стервятник идет под таким углом, что при стрельбе можно поразить идущие неподалеку свои самолеты. Такова была уловка врага. Но советский летчик разгадал ее и решил подкараулить фашистский самолет на выходе из атаки.

Фашист дал очередь по нашему самолету, пули его прошли мимо. При выходе из атаки он снизился и потом начал разворачиваться. Тут-то Сыркин и поймал стервятника на прицел. Крепко сжав рукоятки пулемета, Сыркин дал длинную очередь. Вражеский самолет взмыл вверх, на секунду застыл в воздухе, а затем кувырком полетел к земле, таща за собой струи черного дыма.

В это же время был атакован самолет, на котором летел стрелок-радист Коновалов. Фашистский «Мессершмитт» стал заходить нашему бомбардировщику в хвост, пытаясь укрыться от огня. Стрелок-радист быстро нашел выход из создавшегося положения.

— Доворот влево! — крикнул он.

Летчик-орденоносец Смирнов довернул самолет, и вражеский истребитель оказался в секторе обстрела. Враг пытался уйти, но советский стрелок догнал его несколькими очередями и сбил.

Советские летчики самоотверженно помогали друг другу в бою, показали наряду с мужеством и выдержкой высокое мастерство. Стрелок-радист младший сержант Верещагин зорко следил не только за своей машиной, но и за соседними. Когда фашисты атаковали соседний самолет, тов. Верещагин немедленно открыл по ним жестокий огонь и отогнал врагов. Отлично сражался молодой летчик, недавно пришедший из школы, старшина Кичигин. С исключительной четкостью выполнял свое боевое задание штурман старший лейтенант Бондаренко. Он сфотографировал военные об'екты противника и во время бомбометания заснял пораженные цели.

Советские бомбардировщики опустились на свой аэродром. Командир части об'явил, что боевая операция проведена успешно.

С. НЕГИНСКИЙ.

Два брата Титовых — Василий и Николай пошли на фронт бороться с германским фашизмом. На-днях призывается третий брат — Петр. Четвертый — Алексей — слесарь «Котлостроя» — вчера получил обмундирование и поехал на фронт. На снимке: дружинница Надежда ОСАДЧА — студентка Мытищинского механического техникума — пришивает петлицы Алексею ТИТОВУ. Фото Г. ВОРОНОВА.

ГЕРОИ ПЕРВЫХ КОНТРАТАК

ДЕЙСТВУЮЩАЯ АРМИЯ, 27 июня. (По телеграфу от наш. спец. корр.). Когда фашистские бандиты напали на советскую землю, в местечке Корча было всего 20 бойцов и во главе их младший лейтенант Дзырук. Горсточка патриотов решила обороняться во что бы то ни стало.

Местечко окружают лес и болота. Тов. Дзырук воспользовался этим, чтобы задержать противника до подхода подкрепления. Вооружив 40 местных рабочих, он умело организовал круговую оборону.

Враг неоднократно кидался в атаку на храбрецов, но советские люди не отдали ему ни пяди своей земли. В течение суток Дзырук сдерживал натиск во много раз превосходящих сил противника. С подходом подкрепления фашисты были отбиты.

На том же участке героически сражалась рота младшего лейтенанта Мезуева. Будучи трижды ранен, тов. Мезуев не оставил своего поста, и бойцы, на которых враг напал неожиданно, не отступали ни на шаг. Им помогали члены их семей, помогало население. Когда был ранен лейтенант Сикелов, его 18-летний брат Филипп немедленно лег вместо него у пулемета. Так же поступил 17-летний сын командира Виктор Ильюшкин. Они дрались, как львы. Сестра бойца Митько Дуся, узнав о нападении, немедленно пробралась на линию фронта и в течение всего боя оказывала медицинскую помощь раненым.

Молодые казаки Дона идут на фронт

СТ. ВЕШЕНСКАЯ (Ростовская область), 25 июня. (ТАСС). Вчера станица Вешенская провожала своих сынов, идущих на фронт защищать социалистическую отчизну. Провожать их вышло все население станицы. На Центральной площади состоялся прощальный митинг. С теплой напутственной речью обратился к казакам депутат Верховного Совета СССР писатель-академик М. А. Шолохов.

— В этой отечественной войне, — сказал он, — мы будем победителями. Донское казачество всегда было в передовых рядах защитников священных рубежей родной страны. Мы уверены, что вы продолжите славные боевые традиции и будете бить врага так, как ваши прадеды били Наполеона, как ваши отцы громили кайзеровские войска.

Последние слова тов. Шолохова: «Да здравствует Сталин! Да здравствует великий советский народ!» были покрыты овациями и мощными звуками «Интернационала».

Покидая родную станицу, казаки говорят:

— Пусть знают фашисты, что меткая казачья пуля, острая казачья сабля настигнут их всюду, в какие бы щели они ни спрятались. Не дрогнув, пойдем в решительный бой и будем биться до полной победы над врагом!

НАШ САЙТ
SOUZVECHE.RU
СОЮЗНОЕ ВЕЧЕ 12+
RU - BY (Россия - Беларусь) | Союзное Вече | RUBY. Новости России и Беларуси | Вече

Адрес редакции: 127015, Москва, ул. Новодмитровская, д. 5а, стр. 8.
Тел. в Москве: +7(495) 777-02-82 (доб. 3343)
E-mail: souzveche@souzveche.ru
220013, Минск, ул. Б. Хмельницкого, д.10а.
Тел. в Минске: +375 173110211
E-mail: infong@sb.by

Главный редактор Светлана Владимировна КАМЕКА
Первый зам. главного редактора Лариса Павловна РАКОВСКАЯ
Газета зарегистрирована в Федеральной службе по надзору за соблюдением законодательства в сфере массовых коммуникаций и охраны культурного наследия РФ. Регистрационный номер ПИ № ФС 7754482 от 17.06.2013

Учредитель: Парламентское Собрание Союза Беларуси и России. Еженедельная газета Парламентского Собрания Союза Беларуси и России

Российский выпуск
№ 28 (1106)
27 июня - 3 июля 2025 г.

Размещенные в газете материалы не подлежат использованию другими лицами в какой бы то ни было форме без разрешения правообладателя. Приобретение авторских прав: 8 (495) 777-02-82 (доб. 8800)

Рукописи не рецензируются и не возвращаются.

Номер подписан: 24 июня 2025 г. в 16.00
По графику: 16.00

Отпечатано на удаленном производственном участке АО «Советская Сибирь» в городе Иркутске, 664043, г. Иркутск, бульвар Рябикова, д. 96, строение 1.

Общий тираж 314 427 экз.
Тираж по РФ 300 000 экз.
Тираж по РБ 14 427 экз.

Распространяется в РБ: г. Минск, Брестская область, Витебская область, Гомельская область, Гродненская область, Минская область, Могилевская область. **В РФ:** г. Москва, г. Санкт-Петербург, Республика Адыгея, Республика Башкортостан, Республика Бурятия, Республика Алтай, Республика Дагестан, Республика Ингушетия, Кабардино-Балкарская Республика, Республика Калмыкия, Карачаево-Черкесская Республика, Республика Карелия, Республика Коми, Республика Марий Эл, Республика Мордовия, Республика Саха (Якутия), Республика Северная Осетия - Алания, Республика Татарстан, Республика Тыва, Удмуртская Республика, Республика Хакасия, Чеченская Республика, Чувашская Республика, Алтайский край, Краснодарский край, Красноярский край, Приморский край, Ставропольский край, Хабаровский край, Амурская область, Архангельская область, Астраханская область, Белгородская область, Брянская область, Владимирская область, Волгоградская область, Вологодская область, Воронежская область, Ивановская область, Иркутская область, Калининградская область, Калужская область, Камчатский край, Кемеровская область, Кировская область, Костромская область, Курганская область, Курская область, Ленинградская область, Липецкая область, Магаданская область, Московская область, Мурманская область, Нижегородская область, Новгородская область, Новосибирская область, Омская область, Оренбургская область, Орловская область, Пензенская область, Пермский край, Псковская область, Ростовская область, Рязанская область, Самарская область, Саратовская область, Сахалинская область, Свердловская область, Смоленская область, Тамбовская область, Тверская область, Томская область, Тульская область, Тюменская область, Ульяновская область, Челябинская область, Забайкальский край, Ярославская область, Еврейская автономная область, Ненецкий автономный округ, Ханты-Мансийский автономный округ, Чукотский автономный округ, Ямало-Ненецкий автономный округ, Республика Крым, г. Севастополь.