БЕСПЛАТНЫЙ ВЫПУСК SOUZVECHE.RU
СОЮЗНОЕ ВЕЧЕ
ГАЗЕТА ПАРЛАМЕНТСКОГО СОБРАНИЯ СОЮЗА БЕЛАРУСИ И РОССИИ

Для НАТО будет чревато

Границу с Финляндией Россия станет укреплять вместе с Беларусью - стр. 6

Александр ГЛУЗ/«КП» - Санкт-Петербург

РАДИО КОМСОМОЛЬСКАЯ ПРАВДА
Краснодар 91,0 FM
Сочи 91,2 FM
Анапа 89,5 FM

«Вперед в будущее!»

Программа о том, как искусственный интеллект меняет нашу жизнь и даже реальность - 15:00, суббота

radiokp.ru

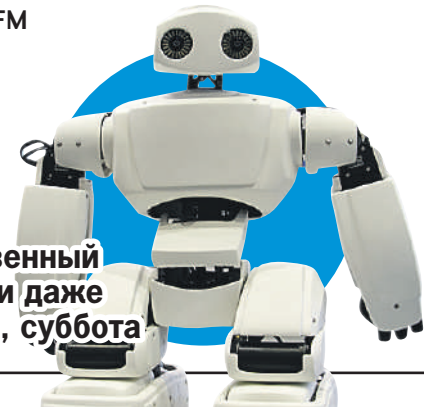

100 ЛЕТ
КОМСОМОЛЬСКАЯ ПРАВДА
Основана в мае 1925 года

Пятница, 28 ноября
№ 89 (27737)/2025 год
Газета нашего региона ★ Кубань
KP.RU 3 991 000 УНИКАЛЬНЫХ ПОСЕТИТЕЛЕЙ ЗА МИНУВШИЕ СУТКИ

Банки все чаще отказывают россиянам в займах:

Проверенные способы получить кредит

Евгения ГУСЕВА/«КП» - Москва

Читайте на стр. 10

Алексей БУЛАТОВ/«КП» - Санкт-Петербург

Наталия Орейро сыграла Снегурочку в русском фильме

Инна ФЕДОТОВА

В нашей стране актрису и певицу обожают уже 25 лет, после аргентинского сериала «Дикий ангел».

С тех пор Орейро бывает у нас регулярно - снимается, дает концерты. И когда в ноябре 2021-го ей вручили российский паспорт, это показалось очень логичным: кому, если не ей?!

Продолжение на стр. 14

Начало декабря будет дождливым и туманным

Наталия КОЖЕВНИКОВА

Но резкого похолодания на Кубани ждать не стоит.

Антициклон, который сейчас влияет на Кубань, постепенно смещается на север Казахстана. Уже 30 ноября его центр выйдет на север Черного моря, что приведет к ухудшению погоды. 30 ноября и 1 декабря по территории края пройдут фронтальные разделы, что приведет к дождям.

- Если сейчас ветер практически отсутствует, что способствует образованию туманов, то с прохождением фронта он немного усилится. Местами порывы могут достигать 12-14 метров в секунду. Туманы сохранятся в крае вплоть до 1 декабря, - рассказала **замначальника Краснодарского гидрометцентра Светлана Попова**.

29 и 30 ноября на Кубани станет немного прохладнее - +7...+12 градусов. При этом на юге края местами может сохраниться до +18. Первая ночь зимы будет облачной, что немного повысит температуры - до +5...+10 градусов. Днем с приходом холодного воздуха и при сохранении облачности столбики термометров покажут +7...+12 градусов.

Светлана МАКОВЕЕВА

Синоптики советуют доставать зонты.

Когда нарядят главную елку Краснодара

Гарик АРОЯН

Читайте на стр. 4

«Аурус» президента и конная дружина

В среду Кыргызстан принимал Владимира Путина с государственным визитом.

IGOR KOVALENKO/EPA/TACC

Владимира Путина принимали в Киргизии с небывалыми почестями. На подъезде к резиденции президента Киргизии «Аурус» гостя окружили всадники. Конная дружина «Кырк Чоро», названная в честь великого воинства из киргизского эпоса «Манас», провожала российского лидера до самого дворца...

Валентин АЛФИМОВ, Андрей ЗОБОВ

«АРМИЯ ЧИНГИСХАНА»

К полудню к резиденции «Ынтымак Ордо» двинулся кортеж **Владимира Путина**. Казалось бы, что еще может удивить после встречи в аэропорту с танцами и беркутами? Но киргизы умеют удивлять. Президента России на подъезде встретил... конный эскорт! Дружина всадников с флагами России и Киргизии окружила «Аурус» и проводила до площади.

Там представление продолжилось. Отдавая почести гостю, выстроилась разделенная на две части «армия Чингисхана». Первая часть - классические солдаты - в шинелях, с аксельбантами и карабинами. Вторая - историческая - бойцы в средневековых кожаных доспехах, даже с копьями!

БРАТСТВО НЕ НА СЛОВАХ

После завораживающего торжества встречи, президенты уединились для переговоров. Сначала - в узком кругу, потом провели беседу в присутствии членов правительств и бизнесменов. Поставив последние подписи, Путин и **Жапаров** вышли на торжественную церемонию. Министры передали друг другу подписанные соглашения.

Российский лидер выступил, дополнив слова о братстве фактами:

- Россия - второй по объему торговли партнер Киргизии (после Китая). Доля РФ в товарообороте соседа - 22,3%. А 97% сделок проходят в рублях.
- В Киргизии больше 1700 компаний с российским капиталом. Общий объем вложений - 1,8 млрд долларов.
- Россия поставляет в Киргизию нефть и нефтепродукты без пошлин.
- В наших вузах учится больше 10 тысяч киргизских студентов, в Бишкеке действует Киргизско-Российский славянский университет.

- Не может не радовать, что в Киргизии повсеместно и свободно используется русский язык, по конституции имеющий статус официального, - сказал Путин. - Мы высоко ценим и то, что его применение поддерживается руководством республики.

- Для нас вы всегда были и остаетесь желанным и глубокоуважаемым гостем, - подытожил церемонию Садыр Жапаров. - Наш народ в своей повседневной жизни чувствует поддержку России по всем ключевым направлениям, особенно в сферах энергетики и продовольствия.

Sputnik/Alexander Kazakov/Pool/REUTERS

Владимиру Путину так понравилась музыка, которую играли киргизские мастера искусств на народном инструменте - комузе, что он решил попробовать сыграть сам. Польщенные музыканты тут же бросились помогать...

НЕОЖИДАННАЯ БЛАГОДАРНОСТЬ

Официальная программа была завершена. Отведав киргизских яств на торжественном обеде, президент провел несколько встреч. Особо глава государства выделил приехавшего на саммит ОДКБ **Александра Лукашенко.** Ему Путин лично рассказал, что происходит вокруг мирного плана **Трампа.**

- Знаю, вас всегда это беспокоит. И мы помним о вашем вкладе в урегулирование этого конфликта. Напомню, буквально с первых дней все усилия, которые предпринимались в Белоруссии по этому направлению, имели хорошие результаты. И первые наши контакты с киевским режимом проходили именно на Белорусской земле при вашем непосредственном участии, - внезапно, спустя три с половиной года, Путин еще раз отблагодарил коллегу. Или дело в чем-то другом?..

СТРУНЫ ДУШИ

Уже поздним вечером вместе с президентами стран ОДКБ российский лидер нашел время, чтобы по достоинству оценить культурную программу. В одном из залов отданной Путину государственной резиденции «Ала-Арча» были заботливо расставлены юрты. Внутри ждали мастера искусств...

Люди, одетые в средневековые национальные накидки и высокие шапки, презентовали местные дива: национальные яства, наряды, маленькие пестрые игрушки для детей...

Путина больше всего заинтересовал комуз - трехструнный киргизский музыкальный инструмент, напоминающий лютню. Его глава государства видел еще в аэропорту - местные девицы играли на комузах «Калинку» для гостя. Покрутив диковинку в руках и взяв несколько нот у киргизского музыканта, Путин улыбнулся... и пошел отдыхать.

В четверг ждал саммит...

■ ДЕЛА ГОСУДАРСТВЕННЫЕ

Пять шагов к безопасности

Валентин АЛФИМОВ

Президент рассказал о главных задачах ОДКБ в 2026 году.

С первого января Россия на год станет председателем Организации Договора о коллективной безопасности. На саммите в четверг **Владимир Путин** обозначил направления работы.

1. АВТОМАТ КАЛАШНИКОВА - КАЖДОМУ!

- Россия предлагает запустить масштабную программу оснащения Коллективных сил ОДКБ современными образцами российских вооружений, доказавших свою эффективность в ходе реальных военных действий.

Речь, конечно, не только о новых АК-12, но и военной технике, беспилотниках и т. д. Кстати, Путин заметил, что в современных реалиях акцент нужно сделать именно на авиации, дронах и ПВО.

2. ДЕЛИТЬСЯ БОЕВЫМ ОПЫТОМ

- Россия проведет целый ряд учений сил ОДКБ, поделится новейшими достижениями в военной медицине. И продолжит оказывать помощь в сфере санитарно-эпидемиологического благополучия.

3. СОЮЗ ВО ВСЕМ

- Приоритетом будет развитие сотрудничества членов ОДКБ для достижения технологического лидерства. Особое внимание страны уделят углублению кооперации предприятий оборонно-промышленного комплекса.

4. АНТИТЕРРОР

- Планируется начать подготовку новой антитеррористической стратегии ОДКБ. Будет продолжаться совместная работа над выявлением и ликвидацией международных террористических группировок. Усилится и борьба с наркотрафиком.

5. ЗАЩИТА ОТ ЛЖИ

- В числе важнейших приоритетов - информационная безопасность. Россия настроена тесно сотрудничать для препятствия распространению радикальных идей в молодежной среде. Считаем необходимым предпринять дополнительные меры по защите нашего информационного пространства.

ТЕМ ВРЕМЕНЕМ

В Бишкеке работает вся российская делегация. Так, **глава Минобороны Андрей Белоусов** принял участие в совместном заседании Совета глав МИД и министров обороны.

- В ходе мероприятия рассмотрены вызовы и угрозы коллективной безопасности и приоритетные направления деятельности в период председательства России в ОДКБ, - добавили в Минобороны.

27 ноября с космодрома Байконур стартовал космический корабль «Союз МС-28».

Ракета понесет в небо рисунки больных детей. Пусть их пожелания и мечты сбудутся!

t.me/roscosmos_gk

На МКС отправился новый экипаж

Ярослав КОРОБАТОВ

На борту «Союза МС-28» на орбитальную станцию отправились **Сергей Кудь-Сверчков, Сергей Микаев** и американский астронавт **Кристофер Уильямс.** Такие смешанные экипажи Роскосмос и НАСА запускают уже несколько лет. Цель программы перекрестных полетов в том, чтобы даже в случае ЧП на орбите была команда, которая может обслуживать как американский, так и российский сегмент.

У ракеты необычный дизайн. На ее корпус нанесены рисунки детей, которые борются с онкологическими заболеваниями («Комсомолка» писала об этом в номере за 25 ноября с. г.).

Для командира экипажа Сергея Кудь-Сверчкова это второй полет, остальные двое - новички. Впрочем, помимо людей на МКС полетят те, у кого космос сидит уже в генах. Это мушки-дрозофилы, участники интереснейшего научного эксперимента под названием «Цитомеханариум». Его проводят ученые Института медико-биологических проблем РАН. Мушки, которые летят на борту «Союза МС-28», не простые - это прямые потомки мух-дрозофил, которые в августе - сентябре этого года почти месяц бороздили космические просторы на борту биоспутника «Бион-М» № 2.

На МКС жужжащие дети Галактики проведут две недели и за это время должны будут дать новое потомство. Затем 9 декабря плодовые мушки в компании **Сергея Рыжикова, Алексея Зубрицкого** и **Джонатана Кима** (сменяемый экипаж «Союза МС-27») спустятся на грешную Землю и попадут в руки ученых. Биологов интересует, как микрогравитация и радиация отражаются на способности живых организмов давать потомство, как космический полет влияет на генетику и физиологию. Такие исследования крайне важны, поскольку кажется, что колонизация Луны и Марса - это лишь вопрос времени.

А всего в научной программе Сергея Кудь-Сверчкова и его товарищей 40 научных экспериментов. Кроме того, запланировано три выхода в открытый космос. Во время первой вылазки экипаж установит аппаратуру «Солнце-Терагерц», она предназначена для прогнозирования солнечных вспышек. Во время второго выхода космонавты заменят отработанные элементы модуля «Заря» и проведут ремонтные работы. «Заря» - это первый сегмент МКС, он был запущен на орбиту в 1998 году. В 2028 году, когда начнется подготовка к сведению МКС с орбиты, модулю-первопроходцу исполнится уже 30 лет.

Дмитрий ПОЛУХИН/Комсомольская правда

ВОПРОС ДНЯ

30 ноября в России отмечают День матери, и мы спросили:

Чему вас научила ваша мама?

Н. Вигилянская, Ф. Качелаев, 1960

Виталий МИЛОНОВ, депутат Госдумы:

- Маме, Татьяне Евгеньевне, благодарен за все. Папу видел раз в год, он работал далеко, мама тянула меня и брата. Любовь - это главное, что есть у мамы. Она была завучем и учителем начальных классов в школе, где я учился. Получишь тройку, не успеешь маме сказать, учитель уже ей докладывает, что ее сын плохо подготовился. Невозможно ничего скрыть!

Алексей ЗАХАРОВ, основатель SuperJob:

- Показала - учат не слова, а дела. Мама, София Борисовна, давала мне пример любви и смирения, или, вернее, терпения. Читать и писать учила школа, а мама учила жизни. Своим отношением к папе, к бабушкам и дедушкам, к соседям и друзьям. Я и сегодня думаю, как бы она поступила в той или иной ситуации.

Лео БОКЕРИЯ, академик РАН:

- Папы не стало в 43-м, мама нас троих на себе тащила, моих двух старших сестер и меня. Как мама, Ольга Ивановна, справилась одна в «лучшем городе мира - Очамчира», и не знаю. Она ничему нас особо не учила - давала свободу, считая, что мы сознательные дети. В итоге я рос уличным пацаном, но отличником. Моя старшая сестра Мариночка стала врачом и очень хотела, чтобы и я стал врачом. Я, медалист, не поступил в Одессе, зато поступил в Москве, отработав год на стройке, и мама меня поддерживала. Ее не стало полвека назад, я ездил в Грузию каждый год, но однажды попросил Лужкова помочь и переместил мамино захоронение на Троекуровское.

Юрий ЭНТИН, поэт-песенник:

- Горжусь песней о маме из кинофильма «Мама». Софья Ароновна, говорившая по-французски, игравшая на рояле и очень много читавшая, научила меня любить книгу. Еще она первый мой стих записала, показывала всем и говорила: мой сын будет поэтом. Стих был такой: «Безобразник и злюка - достань шашки из люка!» Я, дошкольник, тогда обыграл во дворе в шашки 10-классника, и тот выкинул доску в люк.

Екатерина ЛАХОВА, глава Союза женщин России:

- Мамы, Марфы Петровны, не стало, когда мне был год и 8 месяцев. А вторая мама, Прасковья Андреевна, научила меня готовке и терпению. Мы жили бедно, и она меня научила готовить из того, что есть. И пельмени лепить, и чебуреки жарить, и правильно тесто делать. С картошкой я все что угодно могу сотворить.

Сергей ГОНЧАРОВ, почетный президент Ассоциации ветеранов «Альфы»:

- Мама, Марина Григорьевна, вечерами садилась и занималась со мной. Я пошел в школу, уже умея читать. Она сделала все, чтобы я вырос приличным человеком. От голода она спасла меня в ростовской деревне, а потом я приехал в Москву.

Вы тоже можете дать свой ответ на «Вопрос дня» на нашей странице ВКонтакте - самый интересный мы опубликуем в «Комсомолке»

одноклассники
http://www.kp.ru/ ТОЛЬКО НА САЙТЕ KP.RU
KP.RU
Давайте дружить на OK.RU/KPRU
Самые важные новости, самые яркие фото и видео, самые интересные истории в телеграм-канале «Комсомольской правды»
НАУКА
Готовили высадку на Луну: рассекречен советский космический проект
ЗДОРОВЬЕ
Путеводитель по продуктам против старения

Глава Андрей Прошунин рассказал «Комсомолке», что курорту даст победа в этом престижном состязании городов.

Иван ДЕМИДЧЕНКО

Сергей НАДЕЖДИН

Андрей Прошунин рассказал корреспонденту «КП» Ивану Демидченко, почему Сочи достоин победы в престижном конкурсе.

Сочи - финалист конкурса «Культурная столица России - 2027»

С целью поддержки культурного развития регионов, повышения их самобытности и туристического потенциала в нашей стране проходит конкурс «Культурная столица России - 2027 года». Победителя объявят 14 декабря, а пока голосование идет через портал «Госуслуги». В конкурсе участвуют восемь городов-финалистов: Сочи, Вологда, Калуга, Новосибирск, Рязань, Ставрополь, Ульяновск, Челябинск. **Мэр Сочи Андрей Прошунин** рассказал «Комсомольской правде», что даст курорту победа в конкурсе и почему именно наш южный город ее достоин.

ВЕСОМЫЕ АРГУМЕНТЫ В ПОЛЬЗУ КУРОРТА

- Андрей Георгиевич, город Сочи вышел в финал национального конкурса на звание «Культурная столица России 2027 года». Сейчас активно идет всенародное голосование. Каждый житель нашей страны, от Калининграда до Дальнего Востока, может проголосовать за любимый курорт на «Госуслугах». На ваш взгляд, какие главные аргументы у Сочи для победы?

- Сочи - это не просто курорт. Теперь это утвержденный правительством РФ всесезонный курорт федерального значения с уникальным культурным и историческим наследием, которое является достоянием всей России. Наш главный аргумент - это глубина и масштаб этого наследия. Мало где в стране можно найти такое сосредоточение памятников: 593 объекта культурного наследия, 141 памятник архитектуры, 27 античных и средневековых крепостей, 11 средневековых храмов, более 400 дольменов и огромное количество памятников природы.

Присвоение Сочи звания «Культурной столицы» - это не формальность, а возможность для всей страны по-новому открыть для себя историческую летопись России, в которой наш город занимает особое место. Мы намерены использовать этот статус как мощный ресурс для развития внутреннего и международного туризма, чтобы каждый мог прикоснуться к этому богатству.

КСТАТИ

«Статус культурной столицы 2027 года станет катализатором для реализации еще более амбициозных событий, которые откроют новые возможности не только для сочинцев, но и для всех россиян, приезжающих к нам отдыхать».

- Что значит понятие «культура» для самих жителей города?

- Для сочинцев культура - это прежде всего культура гостеприимства и сервиса, ставшая нашей визитной карточкой. Олимпийское наследие изменило не только инфраструктуру, но и саму ментальность города. Мы не просто предоставляем услуги - мы создаем среду для качественного отдыха и личностного наполнения. Яркий пример - 64 сочинских пляжа, отмеченные «Синим флагом» по строгим отечественным стандартам. Это говорит о том, что Сочи задает высочайшую планку культуры пляжного отдыха в России. То же самое можно сказать о гастрономическом туризме: кухни народов мира и местные продукты стали неотъемлемой частью культурного кода курорта.

Но культура в Сочи - это еще и культура масштабных событий. За последние 10 лет наш город принял более 74 миллионов туристов, и каждый из них становился частью какого-либо большого культурного или спортивного события. Хоровые игры, чемпионат мира по футболу, Всемирный фестиваль молодежи - все это превращало Сочи в единое пространство для дружбы и вдохновения. Статус культурной столицы позволит нам объединить лучшие культурные инициативы многонациональной России в городе с развитой инфраструктурой, уникальной субтропической природой и теплым климатом.

МЕЖКУЛЬТУРНЫЙ ДИАЛОГ

- Андрей Георгиевич, в Сочи много собственных музыкальных и национальных коллективов. Где они реализуют свой творческий потенциал?

- Сочи - это огромная сценическая площадка. 156 учреждений культуры и 10 крупных сценических комплексов на побережье и в горах ежегодно принимают около 200 событийных мероприятий. Но главная наша особенность - в межкультурном диалоге. Сочи - один из самых многонациональных городов России, где в мире и согласии живут более 100 этносов. В городской Совет входит 34 общественного национального объединения. На территории города функционируют уникальные центры национальных культур, в их стенах оказывается поддержка творческому росту национальных самодеятельных коллективов, исполнителям и мастерам народного творчества и ремесел, расширяются возможности для установления творческих межнациональных контактов и сохранения традиционной народной культуры. Наши колоритные праздники национальных общин, фестивали, концерты - это живая лаборатория дружбы народов. Гармонизация межнациональных отношений через культуру - это одна из наших ключевых компетенций, которую мы готовы масштабировать на всю страну в статусе культурной столицы.

«МЫ ГОТОВЫ К ОТВЕТСТВЕННОСТИ»

- Всем известно, что Сочи уже давно имеет негласный статус и летней, и спортивной столицы. Не много ли для одного города - претендовать еще и на звание курортной столицы?

- Я так отвечу. Скромность украшает человека, но не город, особенно когда речь идет о главном курорте страны - Сочи. Мы осознаем, что официальный статус культурной столицы - это не только новые возможности, но и большая ответственность, к которой мы готовы. Посмотрите на насыщенную программу нашего Зимнего театра и Органного зала, аншлаги в «Фестивальном», успех международного кинофестиваля «Евразия-Кинофест». Мы не просто площадка для гастролей - мы сами генерируем культурные события высочайшего уровня. И к нам постоянно приезжают организаторы знаковых мероприятий с предложениями. Ведь важное преимущество Сочи в том, что есть возможность не «запирать» культуру на зиму в стенах учреждений. Сам Сочи, его вечнозеленый облик, служит естественными декорациями для площадных проектов круглый год.

Город Сочи в финале национального конкурса и ваша поддержка в народном голосовании, которое продолжится до 5 декабря на «Госуслугах», определит его результат. Финал состоится в Москве в середине декабря, наряду с другими городами-претендентами мы будем презентовать наш любимый город и надеемся на победу.

- Андрей Георгиевич, благодарим вас за интересное интервью. Мы знаем, что и Игорь Бутман, и Юрий Башмет поддерживают город в стремлении получить это заслуженное звание. «Комсомольская правда», со своей стороны, отдает вам «пальму первенства», тем более что и пальмы растут только в Сочи. Уверены, что и наши многочисленные читатели будут с нами солидарны. Пожелаем городу Сочи удачи и развития во благо всех жителей России.

Администрация Сочи

В городе проходят сотни ярких и самобытных фестивалей.

КОНКРЕТНО

Возвращение к своим корням и триумфам

Глава Сочи рассказал, чем будет знаменателен 2027 год для города.

- 2027 год для нас - это год больших юбилеев и символических событий. Краснодарский край - житница и здравница России - отметит 90-летие. Но для Сочи это еще и год возвращения к своим корням и триумфам, - сообщил «КП» Андрей Прошунин. - Мы будем отмечать 100-летие художника Дмитрия Жилинского, чьи работы хранятся в Третьяковской галерее. Отметим 90-летие музея Николая Островского. Не обойдем внимание 100-летие советского ландшафтного дизайнера Сергея Венчагова, чьи руки создали знаменитые сочинские парки. Кроме того, в 2027 году мы встретим 20-й юбилейный фестиваль Юрия Башмета - маэстро искренне поддерживает нашу заявку. Мы отметим 20-летие победы в Гватемале, когда Сочи был выбран столицей Олимпийских игр 2014 года. Это событие, которое объединило тогда всю страну, стало точкой отсчета новой эпохи в развитии города. Мы видим в этом символическую связь: тогда мы доказали, что способны на мировой уровень, сейчас мы готовы укрепить статус культурной столицы России в лучших традициях проходившей культурной Олимпиады.

НАЦИОНАЛЬНЫЕ ПРОЕКТЫ РОССИИ

Прорывная медицина:

Как в России разрабатывают лекарства от болезней, которые во всем мире считают неизлечимыми

Александра БУДАЕВА

Новые технологии и передовые методы в здравоохранении для всех россиян.

Современная и доступная каждому медицина, которая не зависит от поставок из-за рубежа лекарств и медицинских изделий, обладает собственными эффективными технологиями, чтобы успешно лечить и предотвращать тяжелые болезни, - вот глобальная цель национального проекта «Новые технологии сбережения здоровья», к которой страна активно движется, чтобы достичь к 2030 году.

Передовые методы диагностики и лечения становятся доступнее.

Андрей КОПАЛОВ

ПЯТЬ ШАГОВ К УСПЕХУ

В нацпроект входят пять основных направлений, и по каждому ведется работа.

1 Управление медицинской наукой - налаживание процессов таким образом, чтобы открытия и разработки ученых в самых разных областях как можно быстрее становились доступны медикам. Это позволит при диагностике и лечении пациентов использовать инновационные методы и современную аппаратуру. Система уже работает: искусственный интеллект помогает врачам находить патологии - «подсвечивает» их на снимках, а с помощью роботизированных хирургических систем проводят сложнейшие операции с ювелирной точностью.

2 Технологии разработки медицинских изделий, лекарственных средств и платформ нового поколения - это фундамент медицины будущего. Ученые делают лекарства от наследственных заболеваний, используя фрагменты ДНК человека, создают персонализированные импланты для пациентов сердечно-сосудистой хирургии, пишут для медицинского оборудования программное обеспечение, использующее технологии искусственного интеллекта.

3 Биомедицинские и когнитивные технологии будущего - наш ответ на проблемы, с которыми сталкивается человечество в целом. В 2024 году в России зарегистрировали первый в мире препарат для лечения болезни Бехтерева, которая вызывает воспаление суставов и приводит к сильному искривлению позвоночника.

«Препарат действует прицельно, фактически устраняет пусковой механизм заболевания, а не только последствия воспаления, - прокомментировала директор Российского геронтологического научно-клинического центра Пироговского университета, главный внештатный специалист-гериатр **Ольга Ткачева.** - Клинические исследования показали, что он значительно снижает активность болезни и улучшает качество жизни пациентов. Аналогов в мире пока нет».

4 Регенеративная медицина, технологии превентивной медицины, обеспечение активного и здорового долголетия.

«Во всем мире наблюдается демографический сдвиг в сторону старения общества. В России тоже: к 2030 году каждый четвертый россиянин будет старше 60 лет, поэтому задача государства - не только увеличить продолжительность жизни, но и повысить ее качество в старшем возрасте», - считает Ольга Ткачева.

«Таблетки от старости» пока не существует, однако раздел медицины, который изучает особенности старения организма, активно развивается. В России создана сеть из гериатрических центров, кабинетов и коек в стационарах; врачи-гериатры проходят специальную подготовку по специальным программам, в которых сочетаются наука, образование и практика.

Ученые пытаются понять, как работают процессы старения, выяснить, можно ли их замедлить. Например, в Российском геронтологическом научно-клиническом центре Пироговского университета реализуется проект RUSSAGE по созданию панели биомаркеров старения и разработке «часов старения» - системы определения биологического возраста человека (зачастую он существенно отличается от цифр, указанных в паспорте). Пока что «отодвигать» старость помогают профилактика и лечение хронических заболеваний. Вероятно, в будущем врачи для каждого пациента смогут составлять персональную стратегию здорового долголетия.

5 Развитие производства наиболее востребованных лекарственных препаратов и медицинских изделий. В России уже производят из отечественных компонентов многие лекарства, медицинские инструменты и аппаратуру. В перспективе наше здравоохранение совсем не будет зависеть от поставок из-за рубежа, что сделает препараты и технологии доступнее для населения.

Нацпроект «Новые технологии сбережения здоровья» уже стал фундаментом для прогресса отечественной медицины. Многие изобретения ученых не остаются на бумаге, а спасают людей, улучшают качество их жизни и делают инновационные методы лечения доступными каждому.

Развитие производства отечественной медтехники и лекарств сделает здравоохранение независимым от поставок из-за рубежа.

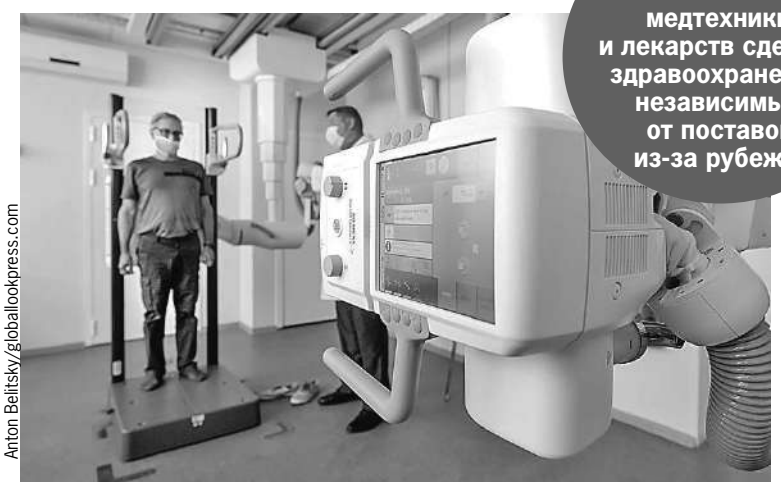

Anton Belitsky/globallookpress.com

■ ТОЛЬКО ЦИФРЫ

Достижения последних лет

• 225 пациентов получили молекулярно-генетический диагноз в рамках пилотного проекта по поиску генетических мутаций, который стартовал в 2024 году в шести регионах России. На основе этого опыта по всей стране внедряется селективный неонатальный скрининг - метод диагностики тяжелых наследственных заболеваний у новорожденных.

• Более 60 медицинских изделий и препаратов разработано в России в период с 2020 по 2024 год, более 20 разрабатываются прямо сейчас, среди них - инновационные средства для лечения онкологических, сердечно-сосудистых заболеваний и хронической боли, а также экспресс-тесты для диагностики инфекций, системы искусственного интеллекта для оценки опухолей, аппараты для реабилитации пациентов с посттравматическим стрессовым расстройством.

• 39 медицинских изделий, которые используют искусственный интеллект, зарегистрированы на конец 2024 года, из них 34 - отечественного производства.

А ЧТО ЕЩЕ

Ключевые задачи до 2030 года

• Три тысячи студентов фармацевтических и биотехнологических направлений будут проходить практику и стажировку в ведущих научных лабораториях и на предприятиях. В перечень уже вошли 156 организаций, где начинающие специалисты смогут глубже погрузиться в тонкости профессии.

• Не менее 80% разнообразных наименований стратегически важных лекарств будет производиться в России. Также планируется расширить выпуск медицинских изделий - от базовых (шприцы, маски, халаты, бахилы) до высокотехнологичных (сложных приборов).

• 50% всех разработок должны внедряться в практику. Таким образом каждая вторая научная работа, поддержанная в рамках нацпроекта, станет основой для создания реального медицинского продукта или технологии, доступной пациентам.

Махнули глядя

Дмитрий СТЕШИН, военкор «КП»

Внедорожник для «СВОшной» бабушки

Дмитрий СТЕШИН/«КП» - Москва

Нового старого «японца» Татьяна увидела и охнула - не привыкла еще.

Удмуртские мастерицы, плетущие масксети для фронта, остались без машины. Военкор «КП» и многие неравнодушные люди не бросили своих героинь. Помогли заменить авто для доставки сетей в зону боев.

«ВАШИ СЕТИ СПАСЛИ НАШИ ЖИЗНИ»

Этим летом «Комсомолка» написала про удивительную бабушку Татьяну из Удмуртии. Бабушку - «дальнобоя». **Оказывается, в Ижевске и окрестностях есть целое сообщество бабушек-волонтеров - они плетут маскировочные сети для СВО в каких-то промышленных масштабах - от 5 до 9 тысяч квадратных метров в месяц!** Накрывают своими сетями даже вертолеты. Плетут с молитвой и выдумкой, в цвет и рельеф, по снимкам, которые присылают бойцы. А потом бабушка Таня прыгает (самое точное слово) за руль своей «Калины» и едет одна в Донбасс или в Приазовье. 2300 километров. Поет по дороге псалмы, молится. В ее «Калине» со снятыми сиденьями (чтобы больше сеток влезло) есть спальник и газовая горелка - придорожные гостиницы она не то что не любит, дорого для пенсионерки. Говорит: одну ночь переночевать - это треть моей пенсии! Поэтому спит в машине.

На каждой переданной на фронт сетке есть бирка с номером телефона и имя - Татьяна. На днях ей звонила жена командира танка, передала его слова: «Ваши сети спасли и наши жизни, и танк».

Но месяц назад случилась беда. Ростовские волонтеры передали мне коробку моих же книг «Священная военная операция: от Мариуполя до Соледара». Подарок удмуртским мастерицам. Я должен был их подписать согласно списку из 27 имен. На 10-й книге я вспотел, потому что старался, чтобы не было одинаковых добрых пожеланий. Я подозревал, что бабушки-прядильщицы - великие чаевницы, поэтому переложил книги шоколадом. Позвонил Татьяне: «Когда отправлять посылку?» и получил ответ: «Подожди, не отправляй!» Случилось страшное: «Калина» умерла. Татьяна рассказала подробно:

- Ехала ночью, на отрезке дороги от Каменск-Шахтинска до Ростова машина стала «пинаться» педалью газа. Я съехала с трассы на Донецк, и тут машина встает. Я ей говорю: «Ты поздно в сервис собралась, уже девять вечера! Все закрыто!» Звоню волонтерам, Сергею Богатыреву, дотащили «Калину» до сервиса - и больше она не завелась. Когда вернусь домой, не знаю...

- Что везли?

Татьяна перечисляет: «Большую РЭБ», генератор весом 200 кило, бензопилу, четыре колеса для уазика и две с половиной тысячи квадратных метров масксетей.

В голосе никогда не унывающей Татьяны я уловил какую-то растерянность и боль. Машина была ее личная, и другой не будет.

ИМИДЖ - НИЧТО

Сообщество волонтеров, жертвователей, сочувствующих, бойцов и их родственников подобно той же самой маскировочной сетке, только краев у нее нет. Думаю, ни Татьяна, ни ижевские мастерицы не подозревали, как много людей озаботились этой несчастной поломанной машиной. Поломанной навсегда, отжившей свой век. 400 тысяч километров пробега, из них больше 200 тысяч на СВО! Без серьезных ремонтов не каждый «Мерседес» такое расстояние пройдет, а «Калина» прошла. Но ростовские мастера вынесли такой вердикт: «Мы ее подшаманим, воду и дрова в ближнем тылу она сможет возить, но не более». Что делать? Я предложил озадачить этой проблемой АвтоВАЗ, вечно жалующийся на плохой сбыт машин. История бабушки Татьяны была просто золотой жилой для любого пиарщика и рекламиста. В ней сошлись все тренды нашей эпохи. Бескорыстная помощь СВО, отчаянная и веселая бабушка-дальнобойщица с шестью внуками и ее трудолюбивые подруги-соратницы. Трудяга «Калина», объехавшая 10 раз Землю по экватору, без серьезных ремонтов! Сети, спасающие бойцов... А связь поколений?

Дмитрий СТЕШИН/«КП» - Москва

Но никакого интереса наши автоменеджеры не выказали. Хотя, подозреваю, те же китайцы сделали бы из этой истории грандиозную рекламную кампанию.

Тогда один московский высокопоставленный силовик позвонил руководству завода и сказал, дословно, что «за эту бабушку я ручаюсь». Дело вроде бы сдвинулось. Мы уже давно поняли, что подарков не будет, реклама родному автопрому не нужна, и просили лишь так называемую дилерскую скидку. Ижевский дилер затребовал портфолио бабушки Тани, чтобы решить - «достойна ли»? Время шло, на СВО начиналось предзимье - воины очень ждали маскировочные сетки. Через две недели от дилера пришли новости из рубрики «менеджеры шутят». Как раз начался знаменитый отзыв машин марки «Ларгус» из-за опасного дефекта в рулевом управлении. Угадайте, какую машину нам предложили? Я представил ход менеджерской мысли: «Бабушка? Ездит на фронт? Пусть «Ларгус» берет, не жалко!» Предложили нам машину не просто так, а в лизинг, по самой «конской» цене и с оформлением на волонтерский фонд. Что юридически невозможно сделать быстро. Думаю, нас просто послали в такой замысловатой форме. Мы плюнули в эту параллельную реальность, туда, где СВО и не начиналась, и все сделали сами.

Бабушки плетут сети в промышленных масштабах по любым заказам и эскизам. Помогают себе песней и молитвой.

Дмитрий СТЕШИН/«КП» - Москва

РЕАЛЬНОСТЬ ПАТРИОТОВ

Так и надо было делать с самого начала, но в душе еще теплилась надежда. Хотя, как показали дальнейшие события, патриотов хватает. **Деньги собрали за сутки через соцсети: и бойцы слали свою копеечку, и их родственники, и читатели «Комсомолки», и просто сочувствующие. Хватило на подержанный, но ухоженный японский внедорожник с постоянным симметричным полным приводом.** Это означало, что теперь снежными зимами бабушка Таня больше не вылетит в кювет вместе с прицепом и сетками, не будет сотни километров красться за фурами, приминающими снег. Машина с автоматической коробкой сделает путь на фронт вполовину легче. С мощным двигателем, который утащит любой груз по грязи и льду.

Ростовские фанаты этой японской автомарки еще раз все проверили, а донецкие - передали: «На ближайшем ТО все фильтры за наш счет».

И вот мы с Татьяной в центре Донецка и высматриваем едущий к нам подарок. При виде машины Татьяна охнула. Я с легким притворством спросил:

- Что такое? Цвет не нравится?

Но Татьяна замахала руками и объяснила:

- Языки у людей длинные, обязательно скажут: «Нет, все-таки бабки торгуют своими сетками! Вон, смотрите, наторговала и едет-то на чем!»

Мы посмеялись, и за эти секунды Татьяна обрела решимость. Осмотрела машину. Отрегулировала сиденье. Я помог загрузить остаток партии сетей из погибшей «Калины» и показал, как включаются фары и противотуманки. Татьяна достала припасенную тряпочку и обошла машину по кругу, протирая стекла, зеркала и фары с поворотниками. У нее такой ритуал перед выездом.

Через три дня я позвонил ей. Татьяна подъезжала к Йошкар-Оле, там у нее три внука, но по дороге заскочила на завод в Воронеже за лентой из материала «спанбонд» - один из элементов маскировочных сетей.

- Страшно, - пожаловалась мне Татьяна на машину. - Страшно больше 120 не ехать!

Я знал, что бабушка Таня может на трассе и «притопить», и «отжечь». Такие у нас бабушки, а мы их внуки. И приходят времена, когда нужно вернуть все трешки и пятерки, подаренные бабушками «на мороженое».

Самые актуальные новости об СВО - в телеграм-канале военкора «КП» Дмитрия Стешина

У Европы кончились деньги на Украину. Содержать ее Брюссель хочет за счет украденных у нас денег.

Охота за русскими миллиардами

Евгений УМЕРЕНКОВ

Ход переговоров о мирном плане Трампа по Украине пока в тумане. Но из этого тумана выпирает острый вопрос финансов. У Европы они для Киева закончатся весной. На ближайшие пару лет в бюджете незалежной образуется дыра в €135,7 млрд. Единственный выход - заграбастать замороженные активы России.

Но если верить западной прессе, которая опубликовала версию трамповского плана по урегулированию конфликта, Вашингтон видит их судьбу совсем в другом свете.

Вокруг российских денег сейчас разворачивается одна из главных переговорных интриг.

Вашингтон предлагает вот что: «100 миллиардов долларов замороженных российских средств будут инвестированы в возглавляемые Соединенными Штатами усилия по восстановлению и инвестициям в Украину. США получат 50% прибыли от этого предприятия. Европа добавит к этому $100 млрд, чтобы увеличить инвестиции, доступные для восстановления Украины». Остальные замороженные активы будут вложены в отдельный американо-российский инвестиционный инструмент, который будет «реализовывать совместные проекты в отдельных отраслях».

Брюссель в ужасе: как в подобном случае содержать Киев?

ПОБЕДИЛИ? ПЛАТИТЕ РЕПАРАЦИИ!

Какой замечательный сценарий созрел было у властей Евросоюза - заграбастать замороженные средства России! Схема, конечно, интересная. Главные активы РФ в Европе хранятся в бельгийском депозитарии Euroclear *(см. «Из досье «КП»)* - это $185 млрд. Доходные проценты с этого вложения - около €3 млрд в год - с прошлого года и так уже идут на поддержку Украины.

И вот Брюссель задумал: пусть Euroclear перенаправит миллиардные «русские средства» в распоряжение Еврокомиссии, которая выдаст на их основе кредит Киеву от имени ЕС. Этот кредит Киев погасит лишь после того, как прекратится украинский конфликт - за счет выплаченных Россией репараций.

Вы можете себе представить, чтобы мы как победившая сторона платили Украине какие-то репарации?! А если не заплатим (конечно, так и будет)? Ну что ж, кредит придется списать, простить его украинцам.

БЕЛЬГИЙСКИЙ БУНТ

Но такой вариант в прошлом месяце заблокировала Бельгия. Она не захотела нести в одиночку все риски, связанные с этим плохо завуалированным воровством, и побоялась ответных претензий со стороны Москвы.

Бельгийский премьер Барт де Вевер сказал прямо: «Если вы возьмете деньги у моей страны и все пойдет не так (то есть Москва будет бороться за экспроприацию своих средств в арбитражных судах), я не смогу и, конечно, не захочу выплатить 140 миллиардов евро». Материальные риски, считает бельгиец, должны делить между собой все страны Евросоюза. А они энтузиазмом по этому поводу не горят.

Вдобавок в случае конфискации активов на Западе Россия, о чем уже было сказано на самом высоком уровне, найдет, чем ответить: ведь западные активы, находящиеся у нас, прежде всего частные, оцениваются в $200 с лишним миллиардов.

БЕЗБОЛЕЗНЕННО НЕ БУДЕТ

- Немецкие аналитические материалы содержат тезис о вероятной симметричной реакции нашей стороны - от национализации западных активов в России до правовых атак на европейские компании. Безболезненного варианта нет, - объясняет **руководитель Центра германских исследований Института Европы РАН Владислав Белов**. - К тому же, если Запад конфискует активы ЦБ России, крупные держатели резервов из Китая, стран Персидского залива, других государств Глобального Юга начнут переводить свои резервы из евро.

И все равно в Европе все чаще звучит мысль: политическая цена поражения Украины будет выше, чем потери репутации европейских финансовых центров.

Поэтому, считает Белов, на предстоящем саммите ЕС 18 декабря союзники незалежной продолжат добиваться политического решения - выдать Киеву кредит под наши замороженные активы.

Между тем в западных СМИ появилась «жуткая» новость: если план Трампа по Украине, как ожидает Вашингтон, будет подписан Зеленским 27 ноября, то саммит Евросоюза по поиску денег для Киева и проводить незачем - война закончится, финансы надо будет искать не на разрушение, а на восстановление страны.

ТОЛЬКО ЦИФРЫ

$59 млрд внешнего финансирования требует бюджет Украины на будущий год.

$10,2 млрд - предстоящие в 2026 году расходы незалежной на социалку, которые полностью зависят от внешней помощи.

$68 млрд - потребности прямой внешней помощи для Киева на оборонные расходы за тот же период.

Дмитрий ПОЛУХИН/Комсомольская правда

ПУСТЫЕ СУСЕКИ

- Если «репарационный кредит» провалится, Брюсселю придется вернуться к прежним механизмам поиска средств для Украины, - прогнозирует Владислав Белов - Я бы это назвал «скрести по пустым бюджетным сусекам». Как говорится, денег нет, но вы держитесь - и еще больше ройте себе долговую яму...

А коррупцию в Киеве, оказывается, в Брюсселе до сих пор не рассмотрели. Европа не стала возмущенно заламывать руки и долго ломать голову насчет того, как относиться к скандалу вокруг Зеленского. Через пару дней объяснение было найдено: поймали коррупционеров в высших эшелонах власти? Так это же хорошо! Это доказывает, что Зеленский борется с коррупцией и никого не жалеет.

Недаром **премьер Венгрии Виктор Орбан** сказал, что не поддержит предложения **Урсулы фон дер Ляйен** о новой помощи Киеву, сравнив их с попыткой помочь алкоголику еще одним ящиком водки...

ИЗ ДОСЬЕ «КП»

Что такое Euroclear

Это международная компания, которая базируется в Бельгии. Она занимается расчетами по сделкам с ценными бумагами, хранит их и обслуживает. В целом Euroclear управляет депозитами на €42,5 триллиона - это, например, в 14 раз больше, чем ВВП всей Франции. Россия получила доступ к депозитарию Euroclear в 2012 году - это упростило торговые расчеты с другими государствами.

■ НАД ПРОПАСТЬЮ НЕ РЖИ

Запреты с приветом

Александр ГРИШИН

На Украине добрались до декабристов, внеся их в черный список.

В деле построения национальной идентичности маразм на Украине дошел до такого развития, что бандеровцы начали опровергать уже сами себя. К примеру, еще пару недель назад, когда Украинский институт национальной памяти (УИНП) выдал на-гора очередной список кандидатов на декоммунизацию, в него попали и российские императоры, и полководцы, и писатели, которые про идеи коммунизма не слыхивали.

Зато в «белом списке» украинских националистов был зафиксирован вождь декабристов - Кондратий Рылеев. Ему вышла амнистия, поскольку он оказался «сторонником идеи национального освобождения Украины». Про то, что о существовании Украины, как и коммунизма, никто в эпоху декабристов не ведал, бандеровцы стыдливо умолчали.

Да и недолго радовался Кондратий Федорович. Не прошло и двух недель, как украинские патриоты из Института нацпамяти все переиграли. И постановили:

а) движение декабристов как символ российского империализма на Украине запретить;

б) устранить все упоминания движения декабристов из публичного пространства.

Нет, что Минин и Пожарский в черном списке - это объяснимо. Они вон полякам так вломили, что те до сих пор бегут, остановиться не могут. Пушкина тоже понятно, почему запретили - он шведам с Мазепой в «Полтаве» врезал.

Но декабристы-то! Какие же они империалисты, если против императора бунт подняли? Если их империя казнила да в Сибирь сослала?

Но сие для украинских национал-патриотов непостижимо. И главное, нет никого, кого бы они могли поставить в ряд с любым из «российских империалистов». Вот и бесятся.

А ведь могли бы и Адама с Евой запретить, которые, как выяснили в Киеве, были украинского происхождения и говорили на мове. Их «за що»? А за то, что породили потом еще и «российских империалистов». Откуда-то они ведь взялись?

Олег КАРПОВ

В Пекине подвели итоги Российско-Китайского энергетического бизнес-форума.

В Пекине прошел VII Российско-Китайский энергетический бизнес-форум, собравший около 450 участников, включая представителей более 100 крупнейших компаний, финансового сектора, ученых и экспертов. Лидеры деловых кругов и эксперты двух стран обсудили новые горизонты сотрудничества в традиционной и возобновляемой энергетике, атомных проектах и финансовой сфере. Ключевым событием деловой программы стало выступление **Игоря Сечина,** ответственного секретаря Комиссии при Президенте РФ по вопросам стратегии развития ТЭК и экологической безопасности, главного исполнительного директора «Роснефти».

Пресс-служба «Роснефти»

Энергия стратегического партнерства

НАЦИОНАЛЬНЫЕ ВАЛЮТЫ И УХОД ОТ ДОЛЛАРА

Приветствие **Президента РФ Владимира Путина** зачитал Игорь Сечин. Глава государства отметил, что отношения всеобъемлющего партнерства и стратегического взаимодействия между Россией и Китаем развиваются по восходящей, а энергетика является ключевым направлением практической кооперации. Президент констатировал реализацию масштабных совместных проектов в ТЭК, важных для экономического и технологического развития двух стран. Россия занимает первое место по поставкам нефти и газа в КНР, наращивает экспорт угля, а специалисты успешно взаимодействуют в атомной энергетике, освоении чистых источников энергии и совершенствовании технологий добычи. Председатель КНР, в свою очередь, выразил надежду, что дискуссии на форуме укрепят энергетическое сотрудничество на благо двух народов.

Глава российской нефтяной компании выразил признательность лидерам России и Китая за поддержку и личное внимание к развитию энергосотрудничества. Он назвал Китай стратегическим союзником России, подчеркнув, что динамика товарооборота подтверждает особый статус отношений. За последние двадцать пять лет экономическое взаимодействие вышло на беспрецедентный уровень. Цель по увеличению товарооборота до 200 миллиардов долларов была перевыполнена на 20%, а в прошлом году объем достиг рекордных 245 миллиардов долларов.

Игорь Сечин сообщил, что расчеты в торговле между Россией и Китаем практически полностью переведены на национальные валюты, а доля доллара и евро сократилась до уровня статистической погрешности. Позиции доллара в мире ослабляются из-за его использования как санкционного оружия. Создаются предпосылки для использования альтернатив, таких как золото, которое занимает место казначейских облигаций США, теряющих статус «тихой гавани».

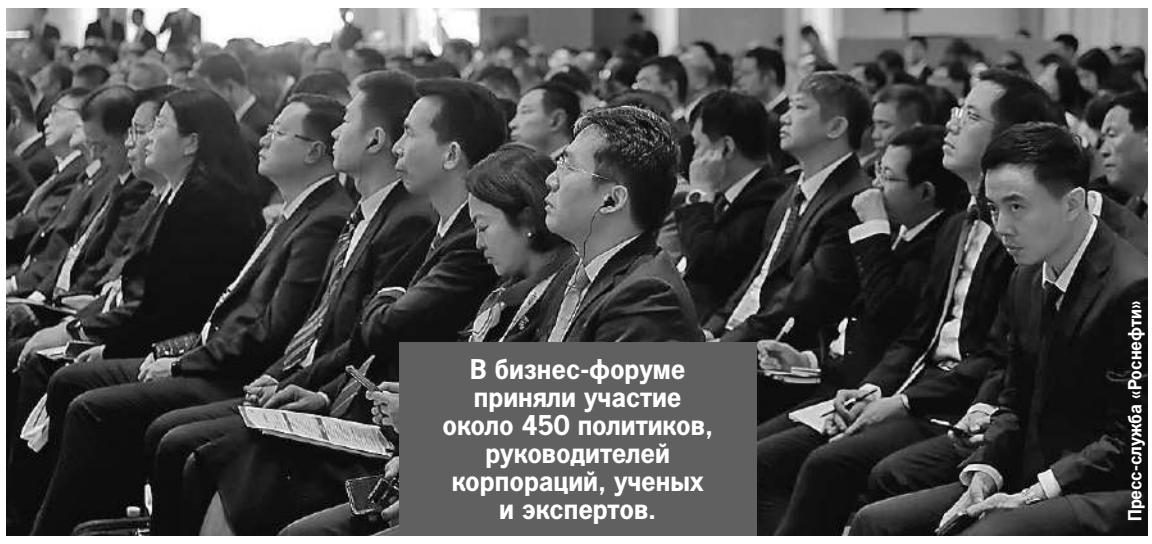
Пресс-служба «Роснефти»

В бизнес-форуме приняли участие около 450 политиков, руководителей корпораций, ученых и экспертов.

ПРОМЫШЛЕННАЯ СУПЕРДЕРЖАВА

Глава «Роснефти» назвал Китай единственной современной промышленной супердержавой, обеспечивающей 35% мирового промышленного производства. Он пояснил, что зависимость американских компаний от китайских комплектующих в три раза выше обратной зависимости, хотя двадцать лет назад было наоборот. Этот результат - следствие последовательной политики китайского руководства. Благодаря синергии плановой и рыночной экономики Китай поддерживает рост около 5% в год, что потребует дальнейшего увеличения потребления энергии.

Уровень выработки электроэнергии в Китае более чем в два раза превышает ее производство в США, а на долю страны приходится треть мировых инвестиций в энергетику - около 900 миллиардов долларов в этом году.

Игорь Сечин заявил, что Россия, располагающая уникальной ресурсной базой, может гарантировать энергобезопасность всей Евразии. Совокупная стоимость природных богатств страны оценивается почти в 100 триллионов долларов. Россия является ключевым игроком на глобальном энергетическом рынке с долей в мировом экспорте углеводородов около 15%.

ДИВЕРСИФИКАЦИЯ ЭНЕРГОБАЛАНСА

Благодаря переориентации на Восток Россия стала главным поставщиком нефти для Китая с долей около 20%. Более высокая эффективность закупок российской нефти по сравнению с ближневосточной обеспечила, по оценкам, совокупный экономический эффект для Китая в 20 миллиардов долларов с 2022 года. Точки роста потребления нефти находятся в Азиатско-Тихоокеанском регионе: к 2030 году импорт в Китай может вырасти на 1,4 млн б/с, а в Индию - на 2,5 млн б/с.

Игорь Сечин отметил, что Китай диверсифицирует энергобаланс для достижения независимости от геополитических рисков, следуя установке председателя КНР **Си Цзиньпина:** «Китаю необходимо держать в своих руках энергетическую миску с рисом». Второе дыхание обретает угольная сфера: в прошлом году Китай выдал разрешения на строительство около 100 ГВт новой угольной генерации. Динамично развивается газовое сотрудничество - доля РФ в поставках в Китай превышает 20%. Китай также стал лидером в возобновляемой энергетике.

Атомное сотрудничество вышло на новый уровень: при участии России построены 4 энергоблока Тяньваньской АЭС, и в ближайшие годы планируется завершение строительства еще четырех. Россия помогает Китаю в проекте реактора на быстрых нейтронах, единственным обладателем технологии которого является наша страна. Стоимость российского реактора ВВЭР-1200 в два раза ниже американского АР-1000.

ЯКОРЬ СОТРУДНИЧЕСТВА

Вице-премьер Госсовета КНР Дин Сюэсян назвал энергетическое взаимодействие якорем практического сотрудничества и стабилизирующим фактором для мирового рынка. Он заявил о готовности углублять стратегическое взаимодействие и укреплять партнерство. Заместитель **Председателя Правительства РФ Александр Новак** подтвердил заинтересованность России в долгосрочном укреплении отношений с Китаем. **Председатель Совета директоров CNPC Дай Хоулян** заверил, что компания будет использовать форум для укрепления взаимодействия с российской стороной.

Председатель Совета директоров CNPC Дай Хоулян заверил собравшихся, что возглавляемая им компания намерена развивать нефтегазовую торговлю как ключевой драйвер и формировать новый формат интегрированного развития традиционной и новой энергетики. Исходя из новых условий, будут предприняты активные и эффективные меры для удержания устойчивой базы и постепенного продвижения вперед.

В ходе работы форума обсуждались вопросы стратегического развития энергетики для формирования объемной многоуровневой модели взаимодействия, включая сотрудничество в области атомной и гидроэнергетики, возобновляемых источников энергии, научно-технических инноваций, искусственного интеллекта, образования и экологической безопасности. Значительный интерес участников вызвали организованные экскурсии на объекты топливно-энергетической инфраструктуры, в частности, на трансформаторную станцию с нулевым углеродным следом.

Следующий форум состоится в 2026 году в России.

28 ноября - 4 декабря / 2025 / **№ 54**

SOUZVECHE.RU

СОЮЗНОЕ ВЕЧЕ

ГАЗЕТА ПАРЛАМЕНТСКОГО СОБРАНИЯ СОЮЗА БЕЛАРУСИ И РОССИИ

Распространяется бесплатно

Александр ДЕМЬЯНЧУК/ТАСС

НЕ УДАРЯТ ФИНКОЙ В СПИНУ

Границу с Суоми, которая входит в НАТО, Москва будет укреплять вместе с Минском

6

В НОМЕРЕ

4

Вячеслав ВОЛОДИН - о конфликте с Украиной:

ПОБЕДА РОССИИ УЖЕ ПРЕДОПРЕДЕЛЕНА

Читайте в МАХ

ДРУЖБА МЕГАПОЛИСЫ БЕРЕТ

Городов-побратимов РФ и РБ теперь больше

Пресс-служба Посткома СГ

8

Василий МАЛИШЕВ/РИА Новости

14

80 ЛЕТ НА ПУАНТАХ

К столетию великой Майи Плисецкой - о яркой жизни балерины

С ОМУЛЕМ НА БАЙКАЛЕ, С ДЗЕДОМ МАРОЗОМ В ПОЛЕСЬЕ

Где лучше встретить Новый год

Михаил ФРОЛОВ/kpmedia.ru

12

ТЕЛЕПРОГРАММА БелРос

Владимир ПУТИН:

НА УКРАИНЕ УДЕРЖИВАЮТ ВЛАСТЬ С ЦЕЛЬЮ ЛИЧНОГО ОБОГАЩЕНИЯ

Павел РОДИОНОВ

«Банде на золотых горшках» плевать на жизни своих солдат.

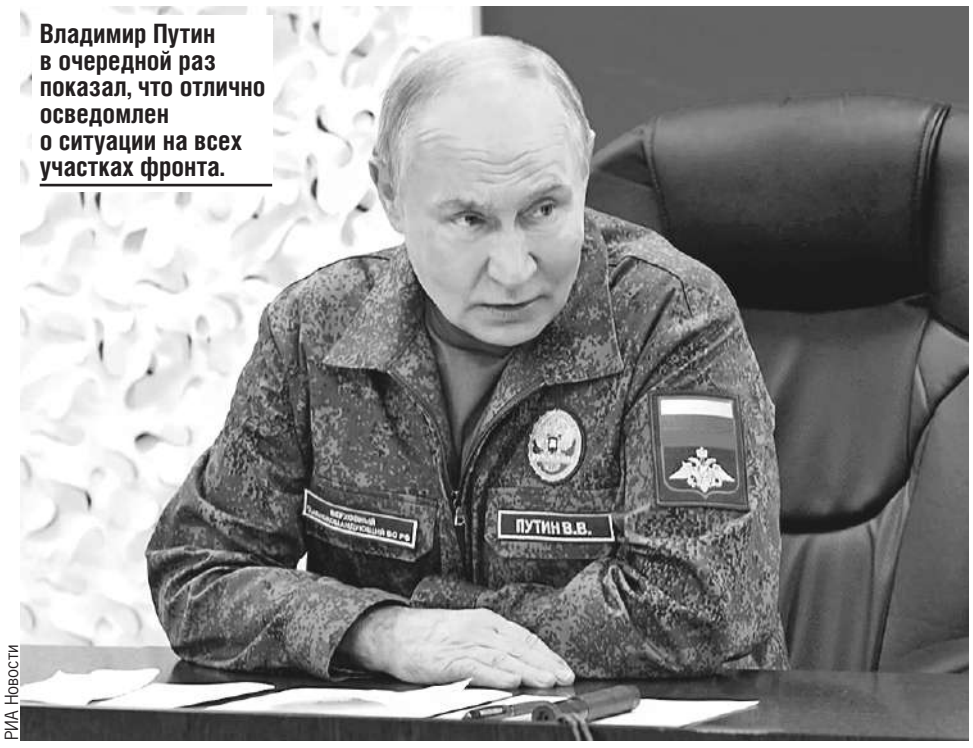

Владимир Путин в очередной раз показал, что отлично осведомлен о ситуации на всех участках фронта.

РИА Новости

ПОД НАШИМ КОНТРОЛЕМ

Купянск освобожден. Также наши войска продолжают теснить-громить противника на других ключевых направлениях. Об этом **Владимиру Путину** доложили командующие соединениями ВС РФ на совещании на КП группировки войск «Запад», куда президент приехал в четверг вечером.

Купянск. Название этого стратегически важного города в Харьковской области, который еще называют третьей столицей Украины, много месяцев не сходило с фронтовых сводок. ВСУ, отчаянно цепляясь за город, бросали все новые подкрепления, которые сгорали как в топке.

- Штурмовые отряды 68-й мотострелковой дивизии 6-й армии завершили освобождение Купянска, - доложил **командующий группировкой «Запад» Сергей Кузовлев.**

- То есть все, закончили целиком? - уточнил Верховный Главнокомандующий.

- Так точно. Город находится под нашим контролем.

- Сейчас идет уничтожение формирований ВСУ Украины, окруженных на левом берегу реки Оскол, - добавил **начальник Генштаба Валерий Герасимов.**

- На левом берегу реки Оскол, имею в виду Купянск-Узловой и прилегающую территорию, где, насколько известно, вам также удалось заблокировать значительную группировку противника численностью - совсем недавно там было восемнадцать, сейчас уже, как мне докладывают, примерно пятнадцать батальонов, - дал расклад Путин.

Положение окруженных безвыходное, по словам Герасимова, однако им не позволяют сдаться в плен, чтобы спасти жизни:

- Большинство из них под угрозой расстрела или уничтожения своими же беспилотниками не могут этого сделать. При этом политическое руководство Украины никаких указаний на этот счет своим войскам не дает.

НА БАНКОВОЙ ОКОПАЛИСЬ ПРЕСТУПНИКИ

Ну, с киевским режимом, не щадящим свой же народ, давно, по мнению Верховного, все ясно:

- Это уже никакое не политическое руководство. Это организованное преступное сообщество, которое с марта прошлого года узурпировало власть и под предлогом необходимости продолжения войны с Россией удерживает власть на Украине с целью личного обогащения. Это стало хорошо известным теперь фактом по результатам антикоррупционного расследования на самой Украине. И, думаю, для всех понятно, что эти люди, сидя на золотых горшках, вряд ли думают о судьбе своей страны, о судьбе простых людей Украины, офицерского состава, а тем более простых солдат. Им не до этого, - заключил президент.

При этом задачи СВО остаются неизменными:

- Главная из них - безусловное достижение целей специальной военной операции, которые ставят перед нами наше Отечество и народ России. Народ России надеется на нас, надеется на вас и ожидает нужного стране результата.

И твердо напомнил командующим о необходимости сберегать личный состав:

- Не будем ставить конкретных дат, не важно. Важно, чтобы ритмично работали и добивались всех целей, которые вы считаете приоритетными. Главное - беречь жизни бойцов. А цели специальной военной операции, повторяю, должны быть безусловно достигнуты.

28 ПУНКТОВ ТРАМПА

ИНИЦИАТИВА

Киев и его европейские кукловоды поставлены перед жестким, но неизбежным выбором.

НЕ ПО ПРОТОКОЛУ

Заявление Владимира Путина на заседании Совбеза РФ слышали и, главное, услышали во всех уголках планеты. Особенно в Вашингтоне, Лондоне, Берлине, Париже и, естественно, в Киеве. Москва готова предметно обсуждать детали мирного плана США по Украине. Дело за Киевом. Но тот со своими европейскими спонсорами все еще мечтает нанести нам стратегическое поражение.

Изначально на Совбезе собирались поговорить о делах в ОДКБ и о борьбе с неоколониализмом. Коррективы внесла **Председатель Совфеда Валентина Матвиенко**:

- Владимир Владимирович, позвольте. Сейчас во всем мире очень активно обсуждается мирный план Трампа по украинскому кризису из 28 пунктов. Можно узнать ваше отношение к этому плану и как это связано с переговорами с Трампом на Аляске?

- Да, конечно, здесь секрета никакого нет, - ответил президент.

Секретов, возможно, и нет. Но кое-какие детали он озвучил впервые. Так, мирный план Трампа Москва и Вашингтон начали обсуждать еще до встречи лидеров на Аляске:

- И в ходе этого предварительного обсуждения американская сторона просила нас пойти на определенные компромиссы, проявить, как они говорили, гибкость. Основной смысл и цель встречи на Аляске заключались в том, что в ходе переговоров в Анкоридже мы подтвердили, что, несмотря на определенные непростые вопросы, сложности с нашей стороны, мы, тем не менее, с этими предложениями согласны и готовы проявить предлагаемую нам гибкость.

ВСЕ ДО ОДНОГО

После чего Кремль поставил в известность о деталях встречи в Анкоридже Китай, Индию, КНДР, ЮАР, Бразилию, страны ОДКБ и других:

- Все наши друзья и партнеры, хочу это подчеркнуть, именно все до одного, все поддержали эти возможные договоренности.

Казалось, что после Анкориджа движение к миру на Украине только ускорится. Не тут-то было. Зеленский, эта политическая шестерка, и его европейские хозяева, ненавидящие Россию, как только могли, вставляли палки в колеса. Дошло до того, что даже кое-кто в МИД РФ стал говорить, что дух Анкориджа выдохся.

- После переговоров на Аляске с американской стороны наступила определенная пауза, и мы знаем, что это связано с фактическим отказом Украины от предложенного президентом Трампом плана мирного урегулирования. Полагаю, что именно поэтому появилась и его новая редакция, по сути, модернизированного плана уже из 28 пунктов. У нас этот текст есть, - рассказал Владимир Путин. - Мы получили его по имеющимся каналам взаимодействия с американской администрацией. Полагаю, что и он может быть положен в основу окончательного мирного урегулирования.

ОПАСНАЯ «СЛЕПОТА»

Правда, и здесь, как выясняется, есть одно существенное «но»:

- Предметно с нами этот текст не обсуждается. И могу предположить почему, - рассуждал Владимир Путин, - Причина, думаю, та же самая: Администрации США не удается до сих пор заручиться согласием украинской стороны, Украина против. Видимо, Украина и ее европейские союзники до сих пор находятся в иллюзиях и мечтают нанести России стратегическое поражение на поле боя. Думаю, в основе такой позиции лежит не столько низкий уровень компетенции - сейчас не буду обсуждать эту сторону дела. Но, скорее всего, эта позиция связана с отсутствием объективной информации о реальном положении дел на поле боя. И, судя по всему, ни на Украине, ни в Европе не понимают, к чему это в конце концов может привести.

В качестве примера патологической амнезии Киева Владимир Путин привел все тот же Купянск. В то время, как на Банковой продолжали врать, что полностью контролируют там ситуацию, город уже фактически полностью находился в руках российских войск.

НАМЕК В КРАСНОЙ ПАПКЕ

- О чем это говорит? Или у киевских вождей нет объективной информации о положении дел на фронте, или они, имея ее, просто не в состоянии, не могут ее объективно оценить. Если в Киеве не хотят обсуждать предложения президента Трампа и отказываются от этого, то и они, и европейские поджигатели войны должны понимать, что события, которые произошли в Купянске, будут неизбежно повторяться и на других ключевых участках фронта. - При этих словах Владимир Путин увесисто хлопнул ладонью по лежавшей перед ним на столе красной папке.

- И в целом, - добавил он, - нас это устраивает, поскольку ведет к достижению целей СВО в ходе вооруженной борьбы. Но мы, как я многократно уже говорил ранее, готовы и к мирным переговорам, к решению проблем мирным путем. Однако это требует, конечно, предметного обсуждения всех деталей предлагаемого плана. Мы к этому готовы.

По сути, инициатива - и военная, и политическая - в руках Москвы. А Киев поставлен перед жестким, но неизбежным выбором: или мирные переговоры, или военный разгром со всем из того вытекающим. И никакие европейские ястребы его не спасут.

Подробности - на стр. 10.

Александр ЛУКАШЕНКО - о коррупционном скандале в Киеве:

ИХ ЗА НИТОЧКИ ИЗ-ЗА РУБЕЖА НАЧИНАЮТ ДЕРГАТЬ

Андрей МОШКОВ

БелТА

Заразу, что буйно расцвела на Украине, Александр Лукашенко стремится в Беларуси извести под корень.

Коррупция разъела Незалежную сверху донизу.

ЧЕТКО И ПОНЯТНО

Фирменный, если хотите, стиль **Александра Лукашенко** - его предельная искренность и ясность в вопросах. Будь то рабочий, колхозник, ученый или большой начальник - с каждым из них белорусский президент разговаривает четко и понятно.

На совещании по новым кадровым назначениям белорусский лидер остался верен себе:

- Главное, мужики, хочу сказать, чтобы вы усвоили то, о чем мы разговаривали еще в Витебске 24 октября. Тот, кто не усвоит, работать не будет.

И далее персонально к новым руководителям районов:

- Я уже много-много раз говорил: крайне недопустимы падеж и доение коров как коз. Что это за корова - литр-два молока дают. Кому нужны такие коровы и почему до этого достукались? Поэтому мой вам совет: и денно и нощно, пока вы не встряхнете свои коллективы в районах, надо бывать на предприятиях, на фермах, молочно-товарных комплексах. Нужно в каждом хозяйстве иметь ядро соответствующее. И от этого ядра мы должны получать лучших телят, нетелей и коров, которые будут давать хотя бы пятнадцать - двадцать литров, - поставил задачу президент.

Ведь речь-то идет не просто о достатке, а о продовольственной безопасности.

ИСКОРЕНИТЬ ЗЛО

Посредничество - зачастую банальная нажива на чужом труде, за что расплачивается потом простой покупатель в магазине. Александр Лукашенко намерен искоренить это паразитическое звено. Прежде всего в сельском хозяйстве.

- Упаси вас господь от этого посредничества. Это касается всех. Мы ликвидируем всякое посредничество. И заниматься посредничеством будет катастрофой. Потому что пересажали половину руководителей: как посредник - так взятки. Вот последнее донесение просмотрел. Жутко читать, - возмутился он.

Взятки - не что иное, как коррупция, которая насквозь уже разъела соседнюю Украину:

- Вы видите, что там происходит. Как будто на Украине не было никогда коррупции и там не воровали больше, чем вся страна. Вот в последнее время сто миллионов долларов. Трамп говорит, что триста миллиардов только они дали Украине. Что такое сто миллионов в трехстах миллиардах? Ничего. Но главное ж не в том, что кто-то там украл эти сто миллионов долларов.

- А важно - вскрыта система, начиная от первого руководителя и заканчивая всеми остальными, - добавил Александр Лукашенко. - И это даже в этом украинском круговороте не главное. Главное то, что их сейчас за ниточки, за веревочки из-за рубежа, из-за океана начинают дергать. Им, Зеленским, управляли, а сейчас тем более: «Этого убери, этого, этого, этого…» Убирает. Но уберут же и тебя.

Вот почему с этим разрушительным злом в Беларуси всегда жестко борются.

- У нас тоже этого хватает. В любой стране этого хватает, - считает лидер РБ. - Но никто меня не упрекнет, что я поощрял каких-то там жуликов, которые бы мне носили в том числе взятки. Никто. Поэтому смотрите, - предупредил он новых назначенцев, - Пришли работать - работайте. Не бедные. Смотрите, мужики, все замкнуто на вас. Вы там как вратарь в воротах. Там уже за спиной никого у вас нет. Вы - крайние. И спрос будет с вас. Вот такая ваша жизнь и судьба.

БЕЗ НАУКИ НЕТ БУДУЩЕГО

КАК ДВАЖДЫ ДВА

Разработки должны не демонстрироваться на выставках, а внедряться в производство.

ЧЕМ ИЗМЕРИТЬ СТАТУС

На совещании с учеными в РБ лидер страны просвещал собеседников.

- Хочу у вас спросить о статусе ученого. Вы от меня хотите, чтобы я ваш статус повысил? Я вот неделю думаю, как мне ваш статус повысить. Никто, кроме самого ученого, статус повысить не может, - прямо заявил глава государства.

И задал такой же прямой вопрос: где тот ученый, имя которого гремит пусть не на весь мир и даже не на постсоветское пространство, но хотя бы на всю Беларусь?

Речь зашла о зарплате ученых. Рецепт ясен как дважды два:

- Встаньте и скажите: кому мы не заплатили за великие открытия? Если такие люди есть. Немедленно рассмотрим ваши заявления и примем соответствующее решение.

Не всегда оправдывают ожидания и молодые руководители:

- Назначили несколько новых ректоров. Позорище! Обнаглели, зажрались - иначе не скажешь. Доходило до того, что ректор назначает совещание - не глупее его люди... На два часа опоздать может. А то и вообще не прийти. Мы с вами назначили совещание. На сколько минут я опоздал? А это не только из уважения к вам, а и потому, что через меня вы смотрите на всю страну. И если президент такой - так и страна такая.

ОБГОНЯТ И ЗАТОПЧУТ

И еще раз о значении науки.

- Вы же хотите жить в суверенной, независимой стране? А без этого страны быть не может! Без науки не может быть страны. И сегодня такой момент, когда наука архиважна. Вы к этому готовы? Если готовы, давайте без амбиций и понтов начинать работать! Общество пришло к такому состоянию, что без науки дальше развития не будет. Мы отстанем, остановимся, упадем, а идущие за нами нас затопчут. И это всем должно быть ясно, - подчеркнул глава государства.

Именно от эффективности реализации научного потенциала зависит конкурентоспособность экономики и укрепление суверенитета Беларуси:

- Достижения у нашей науки есть. Прежде всего в области материаловедения, информационных технологий, медицины, сельского хозяйства, биотехнологий, космических исследований и некоторых других. Мы сохранили научные школы, развили материально-техническую базу научных организаций, сформировали механизмы государственной финансовой поддержки исследований и разработок. И деньги государством выделяются немалые. Но самый главный вопрос, растет ли отдача от тех затрат и усилий, которые государство тратит на развитие науки. Генерирует ли научная сфера разработки, соответствующие мировому уровню, готовые для внедрения в конкретных отраслях, а не только для демонстрации на выставках? Не всегда - это следует из нашей сегодняшней дискуссии. И этот перекос необходимо исправлять во что бы то ни стало.

ОТ БОГДАНОВИЧА ДО ТЕРЕШКОВОЙ

СОТРУДНИЧЕСТВО

По соотношению цена-качество совместные товары превосходят импорт.

Товарооборот Беларуси с Ярославской области - триста миллионов долларов.

- Это, разумеется, не предел. Потенциал у нас значительно выше. Мы поговариваем пока, может быть шепотом, о том, что полмиллиарда долларов товарооборот должны иметь. Мы можем это иметь, если не опустим руки и будем стремиться к этому, - заявил Александр Лукашенко на встрече с **ярославским губернатором Михаилом Евраевым** в Минске.

Лидер РБ напомнил, что республика и область сотрудничают еще с советских времен:

- Много для своего автомобилестроения покупаем у вас - и комплектующие, и то, что называется сердцем любого автомобиля. Готовы и дальше сотрудничать с вами.

Например, в совместной разработке новых образцов комплектующих для автомобилей.

- Это очень важно особенно сейчас, когда мы поставили перед собой задачу добиться независимости. Как у нас говорят, технологического суверенитета в наших странах. Мы должны обеспечить себя всем необходимым - так, как это было когда-то в нашей общей большой стране, - отметил он.

Тем более с нашего общего рынка ушли западные производители:

- Очень надеюсь, что скоро мы заместим вообще самые большие, мощные двигатели, получим из Ярославля. В целом, если взять цену-качество наших товаров (вообще всех товаров), то мы значительно превосходим импортные, - уверен Президент РБ.

- Знайте, что вы не за границу приехали, - сказал Александр Лукашенко, узнав, что это первая загранкомандировка Михаила Евраева в качестве губернатора. - Ярославская - как никакая другая близкая нам область. Для нас очень важно, что уважаемый у нас в Беларуси Максим Богданович учился у вас. Да и Валентина Терешкова имеет белорусские корни. Это также связывает наши регионы.

ЖЕСТ ДОБРОЙ ВОЛИ

АМНИСТИЯ

Александр Лукашенко помиловал 31 гражданина Украины по договоренности с Трампом.

«В развитие достигнутых договоренностей между Президентом США Дональдом Трампом и Президентом Беларуси Александром Лукашенко по просьбе украинской стороны в целях создания условий для урегулирования вооруженного конфликта в сопредельном государстве, руководствуясь принципами гуманизма и в качестве жеста доброй воли, президентом помилован 31 гражданин Украины, совершивший уголовные преступления на территории нашей страны», - сообщила **пресс-секретарь Президента Беларуси Наталья Эйсмонт**.

В полдень 22 ноября их передали украинской стороне.

Вячеслав ВОЛОДИН - об СВО:

ПОБЕДА РОССИИ УЖЕ ПРЕДОПРЕДЕЛЕНА

Светлана КАМЕКА

На территории Украины воюет НАТО, который хочет компенсировать свои издержки за счет России.

КОЛОНИЗАТОРЫ ПРОДОЛЖАЮТ ГРАБИТЬ

В Госдуме обсуждали план ответных мер, если ЕС решится конфисковать российские активы.

- Они колонизаторы, как были, так и остались. Как грабили, так и грабят. И мы с вами в этой ситуации должны быть плечом к плечу друг к другу, спиной к спине, - заявил **спикер Госдумы, Председатель Парламентского Собрания Союза Беларуси и России Вячеслав Володин.**

- Российские финансисты поверили европейцам, которые говорили, что их финансовые институты работают по правилам и закону. А оказалось - используют в политических интересах все, начиная от валюты, от доллара - мировой валюты. Платежные системы тоже в политических интересах используют.

Скандал прогремел на весь мир - киевский режим сотнями миллионов выводил средства, которые щедро отсыпал Евросоюз, отбирая у собственного населения. Под политиками закачались стулья.

- Деньги, которые направляли европейские государства, отрывая от своих народов, на Украину, киевский режим разворовал. Сейчас это для всех стало очевидным. Пытаясь сохранить свою власть, и Макрон, и Мерц, и та же Урсула фон дер Ляйен пытаются найти средства для того, чтобы заместить разворованное, - считает Володин.

ВОРЫ ЗА ШИРМОЙ ЕС

Мы не собираемся сидеть и ждать, что они под разными предлогами заберут наши деньги - триста миллиардов долларов.

- Мы должны сделать все для того, чтобы защитить нашу страну, собственность, финансы, которые в соответствии с международными правами находятся на территории других стран. Мы с вами будем руководствоваться только целями, задачами, которые стоят перед страной. Война идет. Понимаете? С одной стороны, вот эти все Урсулы фон дер Ляйен хотят деньги российские захватить. С другой - наши бизнесмены такие наивные, такие открытые, что поверили им и взяли деньги там разместили. Потеряли все и назад идут, - отметил Володин.

Пора не стесняясь назвать разжигателей войны своими именами:

- Вот эти фон дер Ляйен и им подобные принимают такие решения, которые ни к чему хорошему для европейских стран не приведут. Те, кто посягает на нашу собственность, - воры, жулики. И эти их действия нельзя никак иначе трактовать.

Европейские активы в России тоже имеются. Ответ на откровенный грабеж может стоить странам Запада как минимум 285 миллиардов долларов.

- Что касается денежных средств, которые хотят украсть, похитить, при этом пытаются обосновать, - не получится. Придется возвращать, если посягнут на наши средства, но возвращать в разы больше, - подчеркнул спикер Госдумы. - Почему они скрываются за ширмой Евросоюза? Да потому что национальные парламенты и государства многие в этом воровстве принимать участие не хотят. Потому что завтра им придется все это возвращать с процентами.

РЕПАРАЦИЙ НЕ ДОЖДУТСЯ

- Что касается исходов войны: для всех очевидно, ядерную державу, обладающую самым современным вооружением, победить невозможно. В этой войне победа за Российской Федерацией уже предопределена. На территории Украины воюет НАТО. Они хотят свои издержки взять и за счет нашей страны компенсировать. Поэтому надо все это называть своими именами, - сказал Председатель ГД.

В обращении ГД упоминается глава ЕК Урсула фон дер Ляйен, которая предлагает выдать «репарационный кредит с использованием блокированных суверенных активов России». «ЕС готов сделать вид, что ожидает погашения этого кредита за счет репараций, которые Россия якобы когда-нибудь выплатит Украине. Всем, включая авторов этой идеи, очевидно, что ничего подобного никогда не произойдет. Репарации всегда платит проигравшая сторона, которой Россия не является и никогда не будет», - говорится в документе.

- Заместить российскими активами разворованные киевским кровавым режимом средства не получится, - подвел итог попыткам ЕС сжульничать Вячеслав Володин.

TASS

Мерц и фон дер Ляйен тонут, цепляясь друг за друга. И тянут за собой весь Европейский союз.

MAX.RU/VV_VOLODIN
Подписывайтесь на канал в MAX

ВАЖНО

ОСВЕЖИМ ПАМЯТЬ

Восемьдесят лет назад начал работу Нюрнбергский трибунал, и нацистские преступники понесли заслуженное наказание. ***(Об этом подробнее - на стр. 9.)*** Эта же участь несомненно постигнет тех, кто продолжает заставлять Украину воевать до последнего украинца. Тех, кто поддерживает коррумпированную верхушку с Банковой.

- Те, кто сегодня возглавляет Еврокомиссию в Евросоюзе, ряд государств Европы, забыли об этом. Забыли, потеряв память, но давайте им ее освежим, - предложил Володин. - Все то, что делают Урсула фон дер Ляйен, Мерц, Макрон, - пожалуй, то же самое, что делали нацистские преступники. Именно они взрастили неонацистский режим в Киеве, и им придется за это отвечать. Демократия - это процедуры, нормы и правила. Мы никому не позволим глумиться над демократическими принципами - так, как глумятся в Европарламенте и в Евросоюзе эти Урсулы фон дер Ляйен, разрушая то, что было достигнуто восемьдесят лет назад.

ВЕРНЫЙ ПОДХОД

ПРОЙДЕМ ЧЕРЕЗ САНКЦИИ И ПРЕПЯТСТВИЯ

Принят проект федерального бюджета на последующие три года.

Председатель Правительства РФ Михаил Мишустин поблагодарил Председателя Госдумы и депутатов за конструктивный подход:

- Все работали слаженной командой.

Вячеслав Володин рассказал, что принятые закон о бюджете и пакет бюджетообразующих законов стали итогом открытого диалога Госдумы с правительством, регионами и представителями делового сообщества:

- Экономическая модель сегодня показывает свою устойчивость и эффективность. ГД надо со своей стороны принимать необходимые решения, чтобы помогать выстоять, пройти через санкции, ограничения, препятствия. А это значит, приняв бюджет, быть уверенным, что он наполнится, будут выполнены все социальные обязательства, обеспечена безопасность страны и страна будет развиваться. Именно об этом говорит президент, требуя от нас продуманных, эффективных, взвешенных решений.

БОЛЬШАЯ СЕМЬЯ - СИЛЬНАЯ СТРАНА

ЗАСЛУГА

У матерей-героинь соцгарантии будут, как у Героев Труда.

- Матери-героини будут получать социальные гарантии наравне с Героями России и Героями Труда. Законы приняты, - сообщил новость Вячеслав Володин. - В этом году звания «Мать-героиня» удостоены 35 женщин.

Устанавливается ежемесячная денежная выплата - 72 403,79 рублей. И дополнительное материальное обеспечение - 415 процентов размера социальной пенсии.

- Те, кто родил и воспитывает десять и более детей, теперь имеют право на расширенный перечень льгот в сфере ЖКХ, оздоровления, обучения и так далее, - уточнил спикер Госдумы.

ПРАВА И ОБЯЗАННОСТИ

ПРИЕЗЖИХ ПЕРЕСТАНУТ ЛЕЧИТЬ БЕСПЛАТНО

Только через пять лет легальной работы мигранты смогут получить полис.

- Теперь, чтобы воспользоваться бесплатной медпомощью в нашей стране, иностранные граждане должны легально отработать минимум пять лет на территории России, - сообщил Председатель ГД. - Те, кто приезжает в нашу страну на работу и хочет пользоваться соцгарантиями высокого стандарта, должны честным и законным трудом подтвердить свое право на это.

Исключение лишь для экстренных случаев.

ВОЗЬМУТ И БЕЗ АТТЕСТАТА

ПОЧИН

Получить рабочую профессию теперь проще.

По новому закону регионы смогут сами организовать обучение для тех, кто не смог пройти ГИА.

- Выпускники девятых классов, оказавшиеся в подобной ситуации, смогут получить профессию рабочего или служащего из перечня, определенного субъектом РФ. Ребята будут заняты делом, а не находиться в ожидании следующей попытки получить аттестат. Это закон в интересах детей, - сообщил Вячеслав Володин.

27 093 РУБЛЯ

Будет в России минимальный размер оплаты с 1 января 2026 года

Сейчас МРОТ составляет **22 440 рублей** в месяц. Он увеличится на 20,7 процента. Благодаря этому вырастут зарплаты у 4,6 миллиона россиян.

В СВЕТЕ ОГНЕЙ, ДОРОГ, ПЛОЩАДЕЙ

Кристина ХИЛЬКО

С союзным ОСАГО белорусы и россияне спокойно путешествуют между нашими странами и рассчитывают на гарантированные выплаты при неприятностях на дороге.

kpmedia.ru

Теперь к соседям ездить стало еще проще.

ДВИЖЕНИЕ К УЛУЧШЕНИЮ

Личный автомобиль дарит владельцам комфорт и свободу передвижения без привязки к расписаниям и остановкам. Сейчас тысячи белорусов и россиян продумывают союзные маршруты на новогодние праздники. Зимний «вайб» - в сказочном тереме Деда Мороза Беловежской Пущи, на рождественских ярмарках Минска, среди сияющих декораций Невского проспекта.

Раньше у автомобилистов были дополнительные хлопоты. Отправляясь, например, из белорусской столицы в Смоленск, водитель был вынужден тормозить у страхового павильона и покупать «зеленую карту». Лишнее время и деньги. Устранять барьеры начали в 2021 году. Союзные депутаты работали над сближением законодательств двух стран, приводили «к общему знаменателю» позиции страховщиков. В 2023 году на 64-й сессии ПС парламентарии приняли первый модельный законодательный акт «О системе обязательного страхования гражданской ответственности владельцев транспортных средств Союзного государства». Следом не заставили ждать изменения в законодательствах Беларуси и России. И этой весной союзное ОСАГО убрало все «пробуксовки». Синхронизация подходов - процесс длительный и технически непростой, но движение в сторону гармонизации не прекращается.

СТОП, ПОДДЕЛКА

Спустя полгода на заседании Комиссии ПС по законодательству и Регламенту депутаты и страховщики сверили часы, оценив статистику и динамику использования союзной «автогражданки».

- Система заработала с первого дня, - констатирует **Раиса Александрович, начальник управления методологии обязательного страхования и международных связей Белорусского бюро по транспортному страхованию**. - Договор союзного страхования заключается только в электронном виде - подделки исключены. Можно оформить услугу самостоятельно через сайт или с помощью специалиста. Размеры взносов зависят от типа авто, технических характеристик, срока страхования, статуса клиента - физическое или юрлицо. Учитывая огромную территорию действия, они невысокие. С 23 апреля взносы установлены в базовых величинах, что гарантирует стабильность, нет привязки к курсам валют.

Нехитрая арифметика показывает - услуга популярна и востребована. Ежедневно с апреля в Беларуси заключается около трехсот союзных договоров. Как авто постепенно набирает разгон, так последовательно растет и количество договоров.

- За услугой чаще обращаются физлица, хотя мы ожидали большого интереса юрлиц. Такой тенденции способствует гибкая система перехода в любой момент на расширенный договор с внутреннего, с возвратом части взносов. Чаще всего автолюбители выбирают линейку на один год.

В БЕДЕ НЕ БРОСИМ

ДТП - огромный стресс и масса вопросов, от нюансов оформления инцидента до расходов на ремонт машины, а тем более на территории другой страны. Водителей не оставят один на один с неприятностями.

- На территории России зафиксировано 38 страховых случаев. Российскими страховыми организациями направлены требования на сумму 685,7 тысячи белорусских рублей. В Беларуси отмечены четыре случая, по которым выплачено 11,7 тысячи белорусских рублей, - привела цифры Раиса Александрович.

АЛИМЕНТАРНЫЕ РЕШЕНИЯ

ОТВЕТСТВЕННОСТЬ

Споры, связанные с выплатой средств на содержание детей, - одни из самых многочисленных и болезненных в судебной практике.

Решить этот вопрос полюбовно бывшим супругам удается нечасто.

Увы, мирно договориться о том, кто и сколько должен тратить на ребенка, получается не всегда. Остается подавать иск в суд. Но даже при удачном исходе вытрясти положенные суммы порой непросто.

Марина Ленчевская, член Комиссии ПС по законодательству и Регламенту, напомнила, что после вступления в силу изменений в законодательстве России «Об исполнительном производстве», с 9 января 2023 года перечисление денег, взысканных с должников на территории России, невозможно на банковский счет белоруса в банке РБ:

- Ущемлены права не только граждан Беларуси - физлиц, но и госорганов, различных бюджетных организаций, субъектов хозяйствования, в том числе с госформой собственности. Белорусским законодательством такое ограничение для юридических и физических лиц России не предусмотрено.

Марина Ленчевская рассказала, что к депутатам поступают многочисленные обращения белорусов о возобновлении возможности перечисления взысканных в России платежей на счета, открытые в белорусских банках.

Работа по гармонизации подходов налажена. **Олег Кот, замминистра юстиции Беларуси**, отметил, что переговоры между профильными министерствами вышли на подготовку законопроекта, предусматривающего корректировку Федерального закона «Об исполнительном производстве».

Главная задача - закрепить возможности перечисления денег на счета в белорусских банках. Финансовую «поддержку» смогут получить те, кто, например, ждет алиментов.

Евгений Булатов, заместитель директора Департамента международного права и сотрудничества Минюста России, рассказал, что болезненный вопрос обсуждается на различных уровнях и площадках.

- Планируем найти взаимоприемлемое решение, урегулировать проблему с перечислением денег до заседания Группы высокого уровня Совета министров СГ, которое запланировано в Минске в начале декабря.

Олег РУКАВИЦЫН/kpmedia.ru

В СГ мамы без поддержки не останутся.

КАРТ-БЛАНШ

ВОЗМОЖНОСТЬ ВЫБОРА

Кому нужно в Беларусь на короткий срок, смогут по старинке приобрести отдельный полис - «синюю карту». Новые правила не влияют на ее доступность.

Сергей Разуван, исполнительный директор бюро «Зеленая карта» Российского союза автостраховщиков, заверил, что новая система работает без сбоев.

- На сайтах страховщиков появились электронные сервисы, позволяющие при заключении договора ОСАГО приобрести допрасширения на территорию Беларуси. На сайте РСА создали специализированную страничку. На ней перечень компаний с гиперссылками, которые помогают через одно окно выходить на спецсервисы страховщиков.

Эксперт отметил: с начала действия союзного ОСАГО в России заключено около 2,2 тысячи договоров. Параллельно за десять месяцев этого года реализовано 530 тысяч «синих карт».

- Сегодня в тренде короткие линейки в КАСКО и ОСАГО. Традиционно 85 процентов оформивших «синие карты» выбирают поездки в Беларусь до пятнадцати дней. Самое главное: технических, организационных проблем, жалоб на доступность услуг, к чему мы внимательно относимся, нет.

КОМПЕТЕНТНО

Пресс-служба ФППК

Виктор ПИНСКИЙ, председатель Комиссии ПС по законодательству и Регламенту:

- Данные страховщиков подтверждают: созданные на основе подготовленного закона страховые продукты востребованы гражданами. Проект - первый пример успешной работы модельного законодательства в Союзном государстве. Главное, он нужен нашим гражданам. Белорусы и россияне активно пользуются союзным ОСАГО. Комиссия продолжит мониторинг работы важного направления.

Марина ЛЕНЧЕВСКАЯ, член Комиссии ПС по законодательству и Регламенту:

- Наша комиссия разработала модельный законодательный акт о союзном ОСАГО. Он был принят Парламентским Собранием в конце прошлого года и успешно имплементирован в национальные законодательства. С 23 апреля граждане России и Беларуси могут заключать договоры ОСАГО на равнозначных условиях. На заседании комиссии оценили, как работают новации. На 30 июня количество граждан Беларуси и России, которые заключили союзные договоры, было около 23 тысяч. На 31 октября - более 63 тысяч. Динамика положительная. Новации востребованы. Туристических, гостевых, рабочих поездок становится все больше. Задача - повысить качество жизни наших граждан.

ВДОЛЬ ГРАНИЦЫ НАТО ХОДИТ ХМУРО

Максим ЧИЖИКОВ

Москва и Минск укрепляют свои рубежи, чтобы никакой блок к нам не сунулся.

Пресс-служба правительства Республики Карелия

Депутаты напомнили, что усиление границ СГ - это не только сдерживание НАТО, но и пресечение незаконной миграции, преграда для террористов и многое другое.

СОЮЗНЫЙ ФОРПОСТ

«Карелия - форпост государства на северо-западе» - эта фраза не раз звучала во время заседания Комиссии ПС по безопасности и обороне в Петрозаводске.

Еще бы, карельский участок российско-финской границы протяженностью 798 километров - самый длинный сухопутный рубеж России с европейскими странами. А после того как «нейтральная» Финляндия резко зарулила в НАТО, головной боли добавилось.

- Карелия - это приграничная территория, и в реалиях геополитической обстановки вопросы безопасности становятся особенно актуальными, - подчеркнул **глава региона Артур Парфенчиков** на встрече с парламентариями.

Председатель Комиссии Парламентского Собрания по безопасности и обороне Геннадий Лепешко сообщил, что на западных рубежах Союзного государства планируется создание шести-семи новых пограничных пунктов. По его словам, это актуальная мера в условиях роста военной активности на наших границах:

- Конечно, нужны терпение, деньги и время, но эти меры необходимы для укрепления наших рубежей, - подчеркнул он. - Мы не собираемся соревноваться с Западом в гонке вооружений, но наше Союзное государство крепнет, и взаимодействие в различных сферах, в том числе военной, развивается семимильными шагами.

ЗАСТАВА, В РУЖЬЕ!

Геннадий Лепешко уверен: границу нужно усиливать, добавлять пограничные посты, заставы. Кроме того, принято решение вернуть соединение Вооруженных сил на территорию Карелии (речь о 44-м армейском корпусе. - **Ред.**).

Это поможет укрепить рубежи и модернизировать инфраструктуру и союзный бюджет. **Сотрудник Пограничной службы ФСБ Дмитрий Советников** рассказал, что в рамках программы «Развитие пограничной безопасности СГ» будут построены новые объекты на российско-финской и на российско-латвийской границах.

Активно осваиваются средства и обновляется инфраструктура и в рамках двух других союзных программ, касающихся объектов для региональной группы войск РБ и РФ, в том числе и тылового обеспечения. Представители Минобороны двух стран учли пожелания парламентариев и на этот раз отчитывались не вслепую, а с графиками и кадрами строящихся и уже построенных сооружений.

ПЕРЕДОВОЙ ОПЫТ

В концепции национальной безопасности и в военной доктрине Республики Беларусь закреплено, что агрессия против России или Беларуси - это агрессия против Союзного государства.

Механизмы сдерживания НАТО заложены и в Концепции безопасности СГ, которую утвердил Высший Госсовет в декабре прошлого года. Так же как противодействие незаконной миграции, попыткам реабилитации нацизма, распространения идеологии фашизма, неонацизма, пресечение террористической и экстремистской деятельности. Ход ее реализации обсудили на заседании Комиссии ПС.

Особое внимание обратили на борьбу с киберпреступностью. Парламентарии признались, что их тоже периодически беспокоят телефонные мошенники.

- Хочу сказать, что Беларусь - это единственная страна СНГ, в которой в прошлом году произошло снижение уровня киберпреступлений. Поэтому наш опыт передовой, и мы с удовольствием им делимся, - заявил **замначальника управления международного сотрудничества МВД Беларуси Павел Прохоров**.

Парламентарии констатировали, что МВД Беларуси и России, а также пограничные ведомства двух стран успешно реализуют совместные программы и планы мероприятий.

- Хорошо, что вы учитываете все новые и новые тенденции у мошенников, у преступников, у киберпреступников, у наркодилеров. Они изгаляются как могут, а вы идете в ногу со временем, - отметил Геннадий Лепешко.

ЛЕСОМ ЕДИНЫ

КООПЕРАЦИЯ

Карелия и Беларусь куда ближе друг к другу, чем это кажется при взгляде на карту.

В одной из своих поездок в Петрозаводск я, например, с удивлением узнал, что сябры помогали спасать карельскую березу. Вот и на этот раз, где бы ни побывали союзные парламентарии в Карелии, везде находились какие-то неожиданные ниточки, которые связывают регион с Синеокой. Поэтому вполне логичными выглядят планы запустить в мае 2026 года авиамаршрут, который свяжет Петрозаводск и Минск.

- Уже договорились с компанией «Северсталь». Мы всегда спрашиваем граждан: куда хотите, чтобы самолет летал? В Минск. У многих там родственники. Конечно, это очень важно, - отметил глава Карелии Артур Парфенчиков.

Он сам в одном из интервью рассказывал о родственниках из Беларуси и о том, что его малышом крестили в могилевском селе Городец, на границе с Брянской областью.

Говоря об экономических связях с Беларусью, Артур Парфенчиков особо отметил предприятие «Амкодор-Онего», где выпускают харвестеры и форвардеры:

- Мы надеемся, что этот проект будет продолжаться, потому что для нас изготовление лесозаготовительной техники - это такая историческая составляющая. Когда-то весь Советский Союз, больше пятидесяти стран мира, снабжали нашими знаменитыми тракторами. Сейчас, в рамках взаимодействия с компанией, есть надежда, что мы восстановим целый ряд позиций в сельском хозяйстве, в лесном.

ВЗЛЕТ «ОРЛЕНКА»

БРАТСТВО

Ребята настолько успевают сдружиться за военно-патриотическую смену, что продолжают общаться и после.

Пресс-служба ВДЦ «Орленок»

Будущее начинается с таких встреч.

Одно из моих любимых союзных мероприятий - военно-патриотическая смена во Всероссийском детском центре «Орленок». Уверен, что и у кадет, суворовцев и нахимовцев из России и Беларуси - тоже. Сюда попадают лучшие из лучших. В их числе - будущие офицеры из Петрозаводска.

- За время существования смены в ней приняли участие более трех тысяч кадет из обеих стран, - сообщила **директор лагеря «Олимпийская деревня» Екатерина Камакшина**.

На его базе, одной из самых современных в «Орленке», и проходит смена последние годы. В этом году она была проведена под названием «Историческая память поколений».

- В 2026 году предлагается проведение межкультурных мастер-классов, где участники познакомятся с национальными традициями, ремеслами, музыкой и кухней братских народов.

Кроме этого, можно ввести в программу психологические тренинги для повышения устойчивости к стрессовым ситуациям и улучшения командного взаимодействия, - предложила Екатерина Камакшина.

Ребята настолько успевают сдружиться за три августовские недели, что продолжают общаться и после.

- Представьте себе, встречаются уже на Спартакиадах СГ и все друг друга знают. Даже, по отзывам наших суворовцев, приезжают в гости на каникулах, - рассказал **замначальника Минского суворовского училища по идеологической работе Алексей Осипов**.

Некоторые потом возвращаются в «Орленок» в качестве вожатых. Например, две девочки - воспитанницы Санкт-Петербургского пансиона Минобороны РФ.

Екатерина Камакшина предложила еще и увеличить квоту девушек в смене, что, по ее словам, «создаст более гармоничную социальную среду».

Парламентарии это предложение поддержали. Глядишь, потом из такой дружбы появятся семьи Союзного государства.

Этот проект - идеальный пример и для другого мероприятия, историко-правовой смены «Будущее правопорядка». Ее особенность в целевой ориентации - для детей погибших сотрудников МВД, в том числе и на СВО. Первая такая смена прошла в 2023 году в «Орленке». В ней приняли участие сто ребят из России и Беларуси. Депутаты хотят сделать ее ежегодной.

Пресс-служба правительства Республики Карелия

На встречу со старшими товарищами кадеты пришли при полном параде.

НА ОДНОЙ ВОЛНЕ

ЦИФРОВАЯ ДИЕТА

Члены комиссии по-отечески пообщались с будущими защитниками Родины.

ДВОРЕЦ ДЛЯ КАДЕТ

Главный корпус Президентского кадетского училища в Петрозаводске - ну вылитый Зимний дворец. И по цвету, и по архитектуре: колонны, пилястры, огромные арочные окна. Вытянулся по струнке вдоль Комсомольского проспекта. В таком же духе выполнены и другие корпуса, расположившиеся у него за спиной словно резервные полки.

- Мне такой стиль по душе, - признается **начальник училища полковник Андрей Макаревич**. - Не люблю офисные помещения.

Сам он белорус. Когда-то с первого по четвертый класс ходил в школу № 1 в Минске. Правда, затем пришлось попутешествовать по Советскому Союзу - отец был военный, а потом и сам пошел по его стопам - стал боевым летчиком. Но Синеокую не забывает. В декабре, говорит, собирается в отпуск на родину - маму навестить.

Построено училище недавно - меньше десяти лет назад. И если снаружи это классика, то внутри много современных фишек. Тут тебе и киноклуб, где крутят ленты собственного производства, и шикарный актовый зал, где ребята дружно запевают «Катюшу» со сцены на уроке музыки, и даже танцзал с зеркалами: умение танцевать вальс никто не отменял у будущих защитников Отечества. Есть зал для игровых видов спорта, для борьбы и бокса, бассейн. Конечно, в таких условиях учиться - одно удовольствие.

Сюда, в Карелию, приезжают мальчишки со всей России - есть кадеты даже с Дальнего Востока. Всего в училище 840 ребят. Летом этого года лучшие из лучших - восемнадцать человек - приняли участие в традиционной военно-патриотической смене СГ в «Орленке». Выступили успешно.

СИЛЬНЫЕ ФИЗИЧЕСКИ И ДУХОВНО

В программе экскурсии парламентариев - крытый каток. На коньках должен уметь кататься каждый кадет. На стенах внутри висят фотографии Александра Карелина - насчитал три. Вот он бросает кого-то обратным поясом, вот готовится, похоже, отмечать очередную победу. Представляете эмоции ребят, когда они увидели его вживую!

Поэтому и слушали Сан Саныча кадеты внимательно. Говорили в первую очередь о безопасности.

- Мы как Союзное государство в вас заинтересованы. Для нас кибербезопасность заключается в том, чтобы никто из вас не был поражен гадостями из интернета. Я за то, что должна быть нормальная, правильная цифровая диета. Вы же с пола ничего не поднимаете, не отряхиваете и не едите? То же самое и здесь.

Мы можем защитить объекты критической инфраструктуры. Мы все можем, но без людей все эти усилия, все эти ограничения, вся эта защита ничтожны. Мы хотим, чтобы вы выросли сильными физически, духовно, интеллектуально и приняли на себя обязательства за будущее нашей страны и Союзного государства, - разве такого наставления трехкратного олимпийского чемпиона и Героя России ослушаешься?

НЕ ПРЕВРАТЯТСЯ В АМЁБ

А тут еще и другой **Герой России и зампредседателя Комиссии ПС Андрей Красов** привел ребятам убедительные аргументы:

- Запад устал бороться со старшим поколением, которое мы представляем. Они не победили наших героических предков ни во время Великой Отечественной войны, ни после нее.

Теперь все внимание коллективного Запада устремлено на вас, на молодежь. Они хотят, чтобы вы отказались от истории нашей страны, отказались от своей веры, от семейного уклада, от духовных и культурных ценностей. То есть превратились в амеб, а амебам государство не нужно.

Именно такие учебные заведения, как кадетские и суворовские училища, формируют настоящих патриотов, которые будут дорожить историей и традициями своей страны.

Вы уже скоро будете управлять государством, и от вас зависит его будущее.

За этих кадет, мне кажется, можно уже не переживать: они урок усвоят правильно.

СЕМЬ ФУТОВ ПОД КИЛЕМ

ШАЛАНДЫ ПОЛНЫЕ С ГРУНТАМИ

Онежские судостроители тоже работают на безопасность Союзного государства.

Онежский судостроительный-судоремонтный завод - можно сказать, наследник знаменитых кареловмореходов, славе о которых не одна сотня лет. Предприятие с непростой судьбой: в 2012 году оно было обанкрочено и едва не погибло. На его месте должны были строить жилые дома, а не суда. Но повезло, сохранили. Больше того, начали глубокую модернизацию завода. Теперь это не простая верфь, а цифровая, где информационная сеть связывает все процессы.

- Мы сдаем суда под ключ, с чашками, ложками и вилками, - с гордостью говорит **директор Владимир Майзус**.

Может быть, предприятию пока далеко по масштабам до таких гигантов, как Балтийский завод, Адмиралтейские верфи или Красное Сормово, но оно точно стремится их догнать.

На заводе есть старый корпус, а буквально в ноябре этого года заработал новый эллинг.

Он впечатляет не только размахом и площадями. Высота пролетов тут с десятиэтажный дом. Везде чисто и уютно. В одном цехе красят металл. Во втором идет его лазерная резка. Каждая деталь получает свой номер, адрес. Дальше - сварка (сварочную проволоку поставляет в том числе и Синеокая) и сборка. Этот процесс чем-то напоминает конструктор со множеством пазлов, которые нужно правильно сложить. Мелкие детали соединяют в средние. Средние - в большие. Большие - в огромные. Пазл постепенно обретает вид судна. Внутри проложены рельсы, по которым оно начинает свое плавание по суше.

Совсем недавно на Онежском заводе завершили строительство четырех «краболовов». Сейчас в работе на предприятии одновременно сразу несколько проектов: два мелкосидящих ледокола, буксиры высокого ледового класса, нефтемусоросборщик для Дальнего Востока, шаланды для перевозки грунта на дноуглубительных работах.

Пресс-служба ПС

Вот так, по фрагментам, и собираются корабли.

СКАЗАНО

Геннадий ЛЕПЕШКО, председатель Комиссии ПС по безопасности и обороне:

- Карелия является важным элементом обеспечения безопасности для Союзного государства, поэтому место проведения комиссии выбрано не случайно.

С вступлением в НАТО Финляндии границы Союзного государства с альянсом увеличились почти на 1,5 тысячи километров. Важно усиливать имеющиеся погранзаставы.

Хочу подчеркнуть, что программы Союзного государства по совершенствованию пограничной безопасности, по совершенствованию тыловых объектов, которые будут использоваться для обеспечения как Региональной группировки войск, так и Вооруженных сил России и Беларуси, выполняются в плановом режиме. Денежные средства, которые выделяются из бюджета Союзного государства, осваиваются своевременно. Есть небольшие форс-мажорные обстоятельства, но мы на заседании комиссии определились с алгоритмом выхода из этой ситуации. Кроме того, союзные парламентарии рассмотрели вопрос военно-патриотического воспитания нашей молодежи.

Андрей КРАСОВ, заместитель председателя Комиссии ПС по безопасности и обороне:

- Историко-правовая смена «Будущее правопорядка» направлена на сохранение духовно-культурных и исторических ценностей.

Речь о идет о социально значимых категориях: это дети погибших сотрудников МВД России и Беларуси, в том числе участников специальной военной операции из системы МВД, дети сотрудников МВД, оставшиеся сиротами, дети сотрудников, которые получили военные травмы.

Мы успешно проводим мероприятие в детском оздоровительном лагере «Орленок», когда встречаются кадеты, суворовцы, нахимовцы. Я думаю, что смена «Будущее правопорядка» тоже будет проходить на постоянной основе, и дети сотрудников министерств внутренних дел двух наших братских стран будут встречаться и становиться друзьями.

ДРУЖБА ГОРОДА БЕРЕТ

Михаил ВАСИЛЬЕВ

В Подмосковье заключали договоры населенные пункты Беларуси и России с интересными названиями.

СВЯТАЯ ИСТОРИЯ

Подмосковный Красногорск принял XIII Форум городов-побратимов Беларуси и России. Сейчас трудно представить, что история породнения городов в мире началась во время Великой Отечественной войны между советским Сталинградом и британским Ковентри. Великобритания, как известно, в наше время одна из самых недружественных стран для Союзного государства. Что, впрочем, не умаляет искренних симпатий простых людей разных стран. Такая практика - устанавливать связи между городами напрямую, и не только экономические, но и общественные и культурные, - пришлась по душе многим.

Красногорский форум прошел одновременно с другой, как сейчас говорят, активностью - II Встречей молодежи России и Беларуси.

«Символично, что эти мероприятия посвящены 80-летию Победы в Великой Отечественной войне - важнейшему событию нашей общей истории, - обратил внимание **Президент России Владимир Путин** в своем приветствии к участникам. - Россияне и белорусы свято чтят память о славных подвигах отцов и дедов, которые, сражаясь плечом к плечу на фронте и в партизанских отрядах, ценой неимоверных жертв и лишений сокрушили нацистских захватчиков».

ПЕРСПЕКТИВНАЯ ГОРКА

Поприветствовал собравшихся также **Госсекретарь СГ Сергей Глазьев**.

«За годы своего существования форум доказал свою эффективность в укреплении двусторонних связей, создании новых форматов взаимодействия и реализации конкретных проектов, улучшающих жизнь наших граждан», - сказал он в приветствии.

Отрицать это просто невозможно. В том числе и благодаря таким «горизонтальным» отношениям. Например, Московская область обеспечивает тринадцать процентов общего товарооборота между Россией и Беларусью. При этом за первые шесть месяцев текущего года показатель увеличился на треть (33 процента) по сравнению с прошлогодним периодом. Вот и сейчас пакеты стратегических документов о сотрудничестве подписали несколько городов. Среди них Лосино-Петровский Московской области и Марьина Горка Пуховичского района Минской области. Просто музыка для ушей, а не названия! А всего на форуме организовали порядка ста деловых встреч.

Пресс-служба Постоянного Комитета СГ

Встреча вновь доказала, что побратимы - это сила.

ЖЕЛАННЫЕ ГОСТИ

Центральным событием II Встречи молодежи России и Беларуси стала панельная дискуссия «Историческая правда как основа духовно-нравственных ценностей молодежи России и Беларуси». Она объединила молодых лидеров и активистов общественных организаций обеих стран.

- У Подмосковья сложились очень теплые отношения с Республикой Беларусь. Ребята - частые и желанные гости на наших мероприятиях, - рассказала **министр информации и молодежной политики Московской области Екатерина Швелидзе**. - Они принимали участие в нашем флагманском молодежном форуме «Мы - Россия», в военно-патриотических играх и сборах. В свою очередь, наши ребята регулярно ездят в Беларусь - в частности, для участия в исторических реконструкциях. Это живое, постоянное общение, которое укрепляет наши связи.

А, например, Екатерина Королёва, юнкор Юнармии Московской области, рассказала о том, какие у ребят общие интересы. Они делятся идеями и просто общаются во время военно-патриотических игр, всевозможных сборов и форумов.

В общем, будущее Союзного государства должно оказаться в надежных руках.

МОЛОДЕЖКА СТАВИТ ЦЕЛИ

Анатолий МАКСИМОВ

В Туле сохраняли прошлое и планировали будущее наших стран.

Молодежный форум проводится ежегодно с 2013 года поочередно в России и Беларуси. В рамках мероприятия участники делятся опытом реализации проектов из разных отраслей, обсуждают новые идеи и возможности сотрудничества. Их возраст самый что ни на есть молодежный - от 18 до 35 лет: студенты, молодые общественники, политики, поэтому общий язык находят легко. И площадку под форум выбрали соответствующую - арт-резиденцию областного Центра молодежи. Тут у каждого зала свой цвет. Фиолетовый, например, принял «пленарку» и дискуссионную площадку «Роль молодежи в сохранении исторической памяти», черный - секцию молодых аналитиков, в зеленом работала интерактивная площадка - VR-комнаты.

На открытии форума **полномочный представитель Президента России в ЦФО Игорь Щеголев** отметил, что такие встречи помогают сохранять и приумножать общие традиции, создают пространство для содержательных дискуссий и запуска новых совместных инициатив.

Губернатор Тульской области Дмитрий Миляев подчеркнул, что активность молодежи играет ключевую роль в укреплении партнерства между Россией и Беларусью:

- История предопределила нашу вечную дружбу. Результаты работы на форуме будут способствовать дальнейшему укреплению связей.

t.me/s/tkachevNL

На форуме говорили о тех, в чьих руках уже завтра окажется судьба СГ.

Направил обращение участникам и **Государственный секретарь Союзного государства Сергей Глазьев**. По его словам, Российско-Белорусский молодежный форум дает уникальные возможности приобрести знания, познакомиться с новыми друзьями, встретиться с профессионалами своего дела и поставить цели на будущее.

- Убежден, что время, проведенное вместе, пойдет на пользу всем участникам мероприятия, а знакомства и идеи, которые вы приобретете здесь, непременно откроют перед вами новые горизонты, - констатировал в своем обращении Сергей Глазьев.

В пленарном заседании форума «Развитие молодежной политики Союзного государства» принял участие член **Комиссии ПС по молодежной политике, спорту и туризму Антон Ткачев**:

- Почему нам так важно развивать именно молодежное направление? Сегодняшние студенты - это те, кто уже завтра будет своими руками укреплять и развивать взаимодействие Союзного государства. Сколько бы ни было внешних противников, Россия и Беларусь неразрывно связаны единой историей, и наша задача сделать так, чтобы эта связь укреплялась день ото дня.

И поэтому ключевая роль Парламентского Собрания - именно в формировании и реализации молодежной политики. Можно сколько угодно говорить о прошлом, но без работы, направленной в будущее, все это останется лишь разговорами.

Трехдневная программа форума получилась крайне насыщенной - это не только «пленарка», но и мастер-классы, практическая работа совместно с профильными экспертами-практиками, и, главное, разработка Стратегии молодежной политики СГ.

ОБЩАЯ ДОРОГА

КОМПЕТЕНТНО

Амыр АРГАМАКОВ, член Комиссии Парламентского Собрания по молодежной политике, спорту и туризму:

council.gov.ru

- Обсудили с белорусскими коллегами, как противостоять фальсификации истории. Для нас, наследников Великой Победы, это святой долг, и значимым шагом здесь будут регулярные совместные патриотические акции в преддверии юбилейных дат.

В условиях современных вызовов важно уметь отличать правду от фейков. Навыки работы в цифровом пространстве, которыми обладает именно молодежь, - мощный ресурс для защиты наших ценностей.

Наша сила - в единстве, и именно молодежи предстоит строить будущее Союзного государства.

ГАЗЕТА ПАРЛАМЕНТСКОГО СОБРАНИЯ
СОЮЗА БЕЛАРУСИ И РОССИИ
28 ноября - 4 декабря / 2025 / № 54

В СУДЕ ОТ УЖАСА ПАДАЛИ В ОБМОРОК

Михаил ПАНЮКОВ

Восемьдесят лет назад в Нюрнберге начался процесс над главными нацистскими преступниками.

Евгений ХАЛДЕЙ/РИА Новости

Слушая речь обвинителя от СССР Романа Руденко, вчерашние «арийцы» все явственнее и явственнее ощущали тугую петлю на шее.

Евгений ХАЛДЕЙ/РИА Новости

ВЕРДИКТ: ВИНОВЕН

Адольф Гитлер, ответственный за десятки миллионов смертей, сам наложил на себя руки в своем смрадном бункере. Не дожили до суда его ближайшие соратники: Геббельс - ядовитый язык Третьего Рейха и Гиммлер - кровавый глава СС. Но все же планета увидела триумф правосудия над фашизмом.

Подготовка к трибуналу советской стороной началась аж в 1942 году, когда исход войны был далек. В 1945 году суд состоялся по согласованию с США, Великобританией и Францией.

Было сделано все, чтобы процесс не выглядел как сведение счетов победителей с побежденными. Обвиняемым полагались адвокаты, их сытно кормили, предоставляли медицинскую помощь.

Нюрнбергским процессом называется серия из тринадцати военных трибуналов, в ходе которых за преступления против человечества осудили около двухсот немецких политиков, военных, бизнесменов и чиновников. Но в первую очередь планету интересовала судьба лидеров банды фашистов.

На первом процессе 20 ноября 1945 года решали судьбу 24 «сверхчеловеков». Он длился почти год с участием четырех главных обвинителей - по одному от каждой державы Антигитлеровской коалиции. В результате троих фигурантов, не имеющих отношения к карательным органам, оправдали (советская сторона была против), кто-то получил тюремные сроки от десяти до двадцати лет, троих приговорили к пожизненному заключению. Двенадцать нацистов - к смертной казни через повешение.

ТЕМНЫЕ ОЧКИ

Почему выбрали Нюрнберг? Именно здесь проходили все съезды национал-социалистической партии начиная с 1927 года. Символично, что нацизм пригвоздили к позорному столбу истории в его логове.

В зале все окна были зашторены из соображений безопасности. Спецкор «Правды» Борис Полевой писал: «Этот бледный, ровный, какой-то равнодушный, угнетающий свет, при котором все вокруг приобретает зеленоватый мертвенный оттенок».

Некоторые подсудимые прятали глаза за темными очками, жалуясь, что у них болят глаза от сильных ламп. Особенно после показа советской хроники, в которой, например, демонстрировали фабрику в Данциге, где из человеческого жира делали мыло. Газовые камеры, виселицы, горы мертвых тел… Американский судья Джон Паркер, увидев доказательства расстрела детей в концлагере, слег на три дня с нервным срывом.

Нервное напряжение процесса и страшные вещественные доказательства приводили к обморокам среди переводчиков, адвокатов, помощников.

Сильные эмоции вызвало появление фельдмаршала Паулюса, которого нацисты считали погибшим. Плененный военачальник камня на камне не оставил от линии защиты, которая пыталась доказать, что нападение на СССР было вынужденным.

- 3 сентября 1940 года я начал работать в Генеральном штабе сухопутных войск в качестве оберквартирмейстера, - свидетельствовал он. - И среди прочих документов нашел незаконченную оперативную разработку, в которой речь шла о нападении на Советский Союз.

После такого сник даже самоуверенный «наци номер два» Герман Геринг, который в начале процесса утверждал, что суд над ним забудут, а его бюсты украсят каждую немецкую квартиру.

ПОЗОРНЫЙ ИТОГ

Борову (так прозвали Геринга в нацистской верхушке) удалось соскочить с петли. Он прикончил себя сам, приняв яд, тайно пронесенный кем-то из посетителей.

Не дожил до приговора и горький пьяница Роберт Лей, лидер Германского трудового фронта, подвесив себя к канализационной трубе. Главу Партийной канцелярии НСДАП Мартина Бормана приговорили к высшей мере заочно. Теперь известно, что он был убит еще 2 мая 1945 года в Берлине при попытке покинуть город.

Помимо откровенных палачей типа главы Имперской безопасности Эрнста Кальтенбрунера и рейхсминистра восточных оккупированных территорий Альфреда Розенберга лишили права на жизнь также тех, кто активно им потворствовал. Веревку на шею заслужил так называемый журналист Юлиус Штрейхер, глава погромного листка «Дер Штюрмер». Трусливого негодяя силком тащили к эшафоту.

Повесили главу МИДа фон Риббентропа, который «дипломатично» призывал истреблять евреев.

Отправились в ад представители военной верхушки Вильгельм Кейтель и Альфред Йодль. Они подписывали капитуляцию, но «честным солдатам» не удалось переложить ответственность за преступные приказы на головорезов СС.

Компанию им заслуженно составили наместники на оккупированных территориях, у которых руки по локоть в крови, - Артур Зейсс-Инкварт, Ганс Франк, Вильгельм Фрик, Эрнст Заукель.

Их тела сожжены, а прах развеян по ветру. Такова цена служения дьяволу.

ПОСЛЕСЛОВИЕ

РАБОТА НАД ОШИБКАМИ

России приходится доделывать то, с чем не справился суд над фашизмом.

Нюрнбергский процесс был очень важен. Впервые на нем появилось слово «геноцид». Диктаторы и маньяки, дорвавшиеся до власти, отныне уже не могли быть уверены в собственной безопасности.

Однако недоработки трибунала очевидны. Суд признал преступными организациями СС, СА, СД, Гестапо. А вот украинские ОУН и УПА (террористические организации, запрещенные в России) остались за пределами его внимания. А ведь именно руками этих карателей убиты десятки тысяч мирных советских жителей, особенно они зверствовали в Беларуси.

Все это дало почву для расцвета махрового нацизма на современной Украине.

Спустя восемьдесят лет после Нюрнберга здесь сносят памятники героям Великой Отечественной, даже собственным землякам! Киевский режим дает приказы на обстрел гражданского населения, наследники бандеровцев пытают, грабят и издеваются над мирными людьми. А вспомните, что они творили в Курской области, часть которой захватили!

В вещах укровояк находят запрещенную в России книгу Гитлера «Моя борьба». До какой же безнадежной тупизны нужно дойти, чтобы поклоняться выродку, который считал неполноценным твой собственный народ!

Российская армия продолжает исправлять ошибки трибунала. Даже в таких условиях, когда бывшие союзники по Антигитлеровской коалиции, увы, поддерживают жовто-блакитных нацистов. Впрочем, им это не поможет.

НА ПРОЦЕССЕ НАСТОЯЛ СТАЛИН

ПРОЗОРЛИВОСТЬ

Союзники не хотели юридической волокиты.

Интересно, что Рузвельт и Черчилль - лидеры США и Великобритании - изначально не поддержали идею трибунала. Не то чтобы они были против наказания преступников, просто предлагали лидеров Третьего рейха казнить без особых церемоний. Но Сталин настоял на процессе.

В прозорливости вождю не откажешь. Он будто предвидел, как со временем на Западе предпочтут пересматривать итоги Второй мировой. Советский Союз начали называть виновником той войны наряду с фашистской Германией. А посмотрите, что несут европейские политики! Анналена Бербок, к примеру, заявила, что гордится дедушкой-нацистом.

Но есть еще баррикада, через которую не перескочить. Ведь Нюрнбергский процесс проводил не только СССР, но и западные страны, так что в фальсификациях его обвинить не удастся. А там четко установлено, кто виновен в самой страшной войне в истории и какая идеология к этому привела.

НОВШЕСТВА С ПЕРЕВОДОМ

НОУ-ХАУ

Поскольку обвиняемые, судьи и адвокаты говорили на многих языках, для разбирательства разработали систему многоголосного перевода.

Компания IBM предоставила новую систему мгновенного перевода. Таким образом, каждый участник процесса слушал выступления через наушники в реальном времени. Желтые огоньки у микрофонов предупреждали выступающих о необходимости говорить помедленнее ради переводчиков, красные - о форс-мажоре: требовалось остановиться и повторить все сначала. Система синхронного перевода помогла провести процесс в четыре раза быстрее, чем при использовании последовательного перевода. Это не позволило обвиняемым и защите взять судей и обвинителей измором.

EPA/TASS

- Что же ты, мой друг, невесел? Что же голову повесил?

ПОВТОРЕНИЕ - АНКОРИДЖА УЧЕНИЕ

Евгений БЕЛЫЙ

Основы дипломатического решения конфликта на Украине, предложенного США, заложены во время переговоров на Аляске.

Мирный план Трампа по Украине из 28 пунктов всех застал врасплох - о нем узнали из утечки изданию Axios. Пресс-секретарь Белого дома сообщила, что над ним целый месяц упорно трудились Стив Уиткофф и Марко Рубио, подключая Кирилла Дмитриева.

Трамп высказывает нетерпение. Есть информация, что он поставил Зеленскому срок - до Дня благодарения, который празднуют 27 ноября:

- Они быстро проиграют. Они теряют Донбасс. Они теряют землю. Они терпят поражение.

Из Киева тут же полетели сообщения, что на уступки они не пойдут. В панике нелегитимный Зеленский обратился к народу:

- Наша страна может оказаться перед крайне сложным выбором: либо утратить достоинство, либо рискнуть потерей ключевого партнера. 28 пунктов - или очень тяжелая зима. Жизнь без свободы, без достоинства, без справедливости - и при этом чтобы мы снова поверили тому, кто уже дважды на нас напал.

Журналист поинтересовался у Дональда Трампа, что он думает об этой речи Зе.

- Вы имеете в виду, ему это не нравится? - уточнил президент США. - Ну, ему придется сделать так, чтобы понравилось. А если ему не нравится, тогда, знаете, им просто стоит продолжать сражаться.

Или как когда-то говорил Владимир Путин: «Нравится, не нравится - терпи, моя красавица».

А еще за ослиное упрямство Донни пообещал лишить ВСУ оружия и разведданных:

- Ну, в какой-то момент ему все равно придется что-то принять. Вы помните, прямо в Овальном кабинете, не так давно, я сказал ему: у тебя нет карт.

Зеленский кинулся за помощью к европейским спонсорам. Урсула и Ко в ответ выдвинули свой контрплан из 24 пунктов, в которых отвергли все ключевые предложения США. Там та же старая песня - немедленное прекращения огня, территории не возвращаются, Украина должна войти в НАТО, Россия заплатит колоссальные репарации, замороженные активы забираются. Укроармия наращивается, оружие поступает. А что для России? Ничего. Возможно, часть санкций отменят когда-нибудь. Необучаемые, ей-богу.

Лидеры ЕС намерены добиваться срочной встречи с Трампом в Вашингтоне, чтобы убедить его изменить позицию, как это было после Анкориджа.

Владимир Путин, напротив, сказал, что этот план - хорошая основа для обсуждений. ***Об этом - на стр. 2.***

ПЛАН УРЕГУЛИРОВАНИЯ КОНКРЕТНО

Проект предложения США о гарантиях безопасности Украины.

1. Подтверждение суверенитета Украины.
2. Заключение всеобъемлющего соглашения о ненападении между Россией, Украиной и Европой. Документ утверждает урегулирование всех споров за последние двадцать лет.
3. Отказ России от вторжений в соседние страны и прекращение расширения НАТО.
4. Диалог между РФ и НАТО при посредничестве США для решения вопросов безопасности и создания условий для деэскалации, расширения возможностей для сотрудничества и экономического развития стран.
5. Получение Украиной «надежных гарантий безопасности».
6. Ограничение численности ВСУ - шестьсот тысяч человек.
7. Закрепление в Конституции Украины положения о невступлении в НАТО. Включение положения в устав альянса статьи о непринятии Украины в будущем.
8. Отказ НАТО от размещения своих войска на Украине.
9. Размещение европейских истребителей в Польше.
10. Гарантии США: Вашингтон получит компенсацию за предоставленные гарантии безопасности. Все договоренности будут аннулированы в случае нападения Украины на Россию. Если ВС РФ вторгнутся на украинскую территорию, то последует военный ответ с полным восстановлением санкционного режима. Кроме того, будут отменены другие выгоды от соглашения, в том числе признание новых территорий российскими. Если Украина без причины атакует Москву или Санкт-Петербург, гарантии безопасности также аннулируются.
11. Право Украины на членство в ЕС. Кроме того, страна получит краткосрочный преференциальный доступ на рынок Европы.
12. Пакет мер по восстановлению Украины: планируется создать «фонд развития Украины», США окажут помощь по восстановлению территорий, добыче полезных ископаемых и природных ресурсов и др.
13. Реинтеграция России в мировую экономику: постепенное снятие санкций, сотрудничество с США в разных сферах, в том числе по добыче редких металлов. РФ пригласят обратно в G8.
14. Разморозка российских активов за рубежом: 100 млрд долларов замороженных активов РФ будут направлены на восстановление Украины. США получат 50% от этих операций, а европейские партнеры инвестируют 100 млрд долларов для восстановления украинской экономики. Средства РФ, что сейчас заблокированы в Европе, разморозят. Оставшиеся российские активы направят в американо-российский инвестпроект для реализации совместных проектов в разных отраслях.
15. Создание американо-российской рабочей группы по вопросам безопасности для обеспечения соблюдения всех положений соглашения.
16. Законодательное закрепление в РФ политики ненападения на страны ЕС и Украину.
17. Продление договоров о нераспространении и контроле над ядерным оружием, включая договор СНВ-1.
18. Согласие Украины стать безъядерным государством.
19. Контроль МАГАТЭ над Запорожской АЭС. Электроэнергия от станции будет распределяться между Россией и Украиной в соотношении 50×50.
20. Внедрение в российских и украинских школах образовательных программ, направленных на развитие взаимопонимания и терпимости к различным культурам, а также на ликвидацию расизма. Принятие Украиной правил ЕС о религиозной толерантности и защите языковых меньшинств. Также страны должны отменить все дискриминационные меры и гарантировать права украинских и российских СМИ. Нацистская идеология и связанная с ней деятельность запрещаются.
21. Признание де-факто российскими Крыма, Донецкой и Луганской областей, в том числе и США. Херсон и Запорожская область замораживаются по линии фронта. Украина выводит свои войска из подконтрольной ей части Донецкой области. Эта территория станет нейтральной демилитаризованной буферной зоной.
22. Согласие сторон не менять это территориальное устройство силой. При нарушении обязательств все гарантии безопасности аннулируются.
23. Согласие России на использование Днепра Украиной для коммерческой деятельности. Принятие соглашений о перевозках зерна через Черное море.
24. Создание гуманитарного комитета: обмен пленных и тел по принципу «всех на всех», возвращение задержанных гражданских лиц и заложников, включая детей. Создание программы воссоединения семей и принятие мер для облегчения страданий жертв конфликта.
25. Проведение выборов на Украине спустя сто дней после подписания соглашения.
26. Получение амнистий всеми сторонами, вовлеченными в конфликт, обязательство с их стороны не предъявлять никаких претензий и не рассматривать какие-либо жалобы.
27. Обязательная юридическая сила соглашения: его выполнение будет гарантировать «Совет мира» во главе с Дональдом Трампом. При нарушении мирного договора будут применяться санкции.
28. Режим прекращения огня начнет действовать после того, как обе стороны отойдут к согласованным точкам и начнут реализацию соглашения.

Соглашение вступает в силу с момента подписания и рассчитано на десять лет с возможностью продления по обоюдному согласию сторон, соблюдение будет контролировать Совместная мониторинговая комиссия под руководством европейских партнеров при участии США.

Данная рамочная договоренность устанавливает условия перемирия между Украиной и РФ и предоставляет гарантию безопасности, основанную на принципах статьи 5 Североатлантического договора, адаптированную к обстоятельствам этого конфликта и интересам США и их европейских партнеров.

США подтверждают, что значительная, преднамеренная и продолжительная вооруженная атака РФ через согласованную линию перемирия на территорию Украины будет рассматриваться как нападение, угрожающее миру и безопасности трансатлантического сообщества. В таком случае президент США, используя конституционные полномочия и после немедленных консультаций с Украиной, НАТО и европейскими партнерами, определит необходимые меры для восстановления безопасности.

Эти меры могут включать применение вооруженной силы, разведывательную и логистическую помощь, экономические и дипломатические действия, а также другие шаги, признанные необходимыми. Совместный механизм оценки с НАТО и Украиной будет оценивать любые заявленные нарушения.

Члены НАТО, включая Францию, Великобританию, Германию, Польшу и Финляндию, подтверждают, что безопасность Украины является неотъемлемой частью европейской стабильности, и обязуются действовать совместно с Соединенными Штатами в ответ на любое квалифицируемое нарушение, обеспечивая единый и надежный сдерживающий потенциал.

Данная рамочная договоренность вступает в силу с момента подписания и остается действительной в течение десяти лет с возможностью продления по взаимному согласию.

Совместная мониторинговая комиссия под руководством европейских партнеров с участием США будет контролировать соблюдение.

Документ должны подписать: Украина, Россия, США, ЕС, НАТО.

Евгений ДАВУТОВ

Дмитрий ТРЕНИН:

МИР В ХУДШЕМ ПОЛОЖЕНИИ СО ВРЕМЕН КАРИБСКОГО КРИЗИСА

Кандидат исторических наук, политолог, член Российского совета по международным делам, директор Института мировой военной экономики и стратегии НИУ ВШЭ ответил на вопросы нашей редакции.

И никто не узнает, то ли это «Искандер» мчится в бой, то ли «Орешник» смещается к передовой.

t.me/modmilby

СОЗДАН ПРЕЦЕДЕНТ

- Впервые в истории постсоветской России наше ядерное оружие дислоцируется за пределами национальных границ. И это создает необходимость осмысления этого с разных точек зрения. С геополитической, с точки зрения отношений в рамках Союзного государства, юридической, международно-правовой и так далее.

Поэтому мы с коллегами из Белорусского государственного университета объединили силы российских и белорусских специалистов, чтобы попытаться очертить то, что я бы назвал российско-белорусским аналогом того, что американцы называют «расширенным ядерным сдерживанием». У СССР не было концептуального термина для описания подобной ситуации и ее последствий: стратегических, оперативных, оперативно-тактических, международных, внутриполитических и других. очень внимательно изучаем документы и хотим сделать это достоянием политологических сообществ.

Михаил ФРОЛОВ/kpmedia.ru

Правда, там есть еще один аспект, очень значительный, - мирный атом. Сотрудничество Беларуси и России в области атомной энергетики. Это тоже важный момент, но имеющий отношение к мирной жизни, к гражданской экономике.

ПАЛЕЦ НА КУРКЕ

- Мы проводим испытания «Буревестника», «Посейдона», создали «Орешник». Отдалились в итоге от ядерной эскалации или наоборот?

- Холодная война был периодом противостояния, за которым последовали период неудавшегося сопартнерства и нынешний - противоборства. А это последняя стадия перед непосредственным военным столкновением. Вот где мы находимся. Нам надо хорошо понимать, что мы сегодня - в условиях войны. С нашей стороны это СВО. Но мы не можем говорить, что Украина ведет СВО или что западные страны вовлечены в нее. Они вовлечены в войну против нас, где Украина является инструментом. Беларусь в этой ситуации выступает в качестве нашего союзника, хотя она и не участвует в СВО. Но между Беларусью и Украиной существуют дипломатические отношения. В Минске работает украинское посольство, пусть сейчас там и нет посла, и это тоже вносит некоторый позитив.

Беларусь - не только место, где прошли первые переговоры российской и украинской делегаций после начала СВО, но и та страна, через территорию которой мы возвращаем своих ребят, попавших в плен, выдавая взамен плененных украинцев.

Из-за авантюристичной и бездумной позиции администрации Байдена, стран НАТО в Европе мир оказался в положении, худшем с точки зрения безопасности, чем в любое время начиная с октября 1962 года, когда разразился Карибский кризис, а СССР и США находились на волоске от взаимного уничтожения. Это очень серьезная ситуация. Сейчас она стала менее взрывоопасной, благодаря тому что между Москвой и Вашингтоном налажен канал коммуникации и даже диалог, в котором участвуют в том числе президенты. Ситуация далека от начала процесса урегулирования. Мы пока еще находимся перед действительно серьезными переговорами.

Была попытка начать этот процесс на Аляске, но пока все находится на паузе: кто-то считает ее неудачной, а кто-то говорит, что это импульс, пока еще не полностью исчерпанный.

ВЕЛИКИЕ ПРОВОКАТОРЫ

- Страны Европы параллельно пытаются спровоцировать дальнейшую эскалацию независимо от США, вплоть до прямого столкновения. Это прежде всего Великобритания, Франция, Германия и ряд других. Очень опасная тенденция! И здесь мы с Беларусью находимся по одну сторону, потому что, с точки зрения Запада, и Беларусь, и Россия являются возмутителями спокойствия. Их политика мешает Западу безнаказанно действовать, расширяя НАТО и увеличивая свое доминирование в Европе. Россия и Беларусь стоят на пути этой опасной тенденции.

ПЛЯСКИ С БУБНОМ

ЗА ОКЕАНОМ

Трамп по-взрослому грозит Венесуэле.

- Зачем США создали напряжение вокруг Боливарианской республики, боятся, что мы туда ядерное оружие поставим?

- О переброске ядерного оружия в Венесуэлу пока можно не беспокоиться, необходимости для этого нет. Возможности существуют, но чисто теоретические.

Дело не в том, что нам обязательно нужно влезть в американское подбрюшье и оттуда грозить. Можно грозить, не выходя за пределы национальных границ, что мы, в общем-то, и делаем успешно на протяжении десятилетий. Так что необходимости в переброске ТЯО в Венесуэлу нет.

Что может там быть? Прямая интервенция, действия, направленные на то, чтобы какая-то часть вооруженных сил взбунтовалась против верховного главнокомандующего и попыталась его свергнуть. Они же пытались завербовать личного пилота самолета Мадуро.

Им нужно заменить действующий режим на послушный Вашингтону, и уже назначен кандидат на лидерство, у которого медаль Нобелевского лауреата. В этом смысле они подготовились. Хватит ли решимости довести дело до конца? Надо иметь в виду, что американцы в ходе подобных конфликтов очень часто прибегают в качестве оружия к доллару. Вспомним, как они не столько разгромили армию Саддама Хусейна в Ираке, сколько перекупили генералитет этой армии. Так что я бы не исключал комбинации внешнего давления, подрывных действий, диверсий, терактов и прочее. Вариант классической вооруженной интервенции, когда с американских десантных кораблей сходят морские пехотинцы и занимают президентский дворец в Каракасе, я думаю, менее вероятный, но его тоже нельзя исключать.

СОЮЗНОЕ ВЕЧЕ

ПОЛНУЮ ВЕРСИЮ ИНТЕРВЬЮ СМОТРИТЕ НА НАШЕМ КАНАЛЕ В ВК

СТРАХ ПОТЕРЯЛ

ЯДЕРНАЯ ДУБИНА

Странная реакция на наши успехи.

- Насколько опасны заявления Трампа о ядерных испытаниях?

- Не очень понятно, что имел в виду Трамп, когда говорил об испытаниях ядерного оружия. То ли об испытаниях действительно ядерных, когда взрывается ядерный заряд, то ли об испытаниях носителей, которые способны такой заряд нести. Ведь испытание системы «Буревестник» - это про носитель.

Ядерные испытания не проводятся с 90-х годов ни в СССР, ни в США. Они требуют тщательной подготовки. Речь, по мнению экспертов, идет о нескольких годах.

Если речь идет об испытаниях носителей - это другой вопрос. Россия провела ряд подобных испытаний, и они успешны. Это привело к обновлению подавляющей части российского стратегического ядерного потенциала.

Если США пойдут действительно на испытания зарядов, это пересечение определенного порога и будет воспринято как реальная подготовка к ядерной войне. И, конечно, это повлияет на международный климат, на напряженность, на то, что будет происходить в том числе на поле боя на Украине. С российской стороны было заявлено, что если США пойдут на такой шаг, Россия, со своей стороны, также проведет испытания. Это серьезное заявление, и оно будет означать повышение на лестнице эскалации. Это не последняя ступенька, но достаточно видимый и серьезный сигнал.

- Почему президент США обвиняет нас в якобы проводимых тайных взрывах на полигонах?

- Провести ядерные испытания невозможно без того, чтобы их не засекли очень многие сейсмологические станции в разных странах. Трамп реагирует на то, что было сделано с нашей стороны, - испытания «Буревестника», «Посейдона» и заявления о том, что эти системы у нас будут включены в состав стратегических ядерных сил России. До этого Россия испытала в боевых условиях систему «Орешник». Это система двойного назначения, она была испытана без ядерного заряда.

Трампу, который все время твердит о величии Америки, необходимо дать какой-то ответ на российское заявление. Я не хочу сказать, что здесь только слова, такие заявления президента нельзя игнорировать. Надо смотреть, что последует за этими словами и как Пентагон будет действовать в этой ситуации. Потому что война - это не только стрельба на линии соприкосновения, не только дроны, это и экономика, и финансы, и дипломатические шаги, в том числе - заявления высших руководителей.

С ОМУЛЕМ НА БАЙКАЛЕ,

Россия - огромная страна, и у нас огромное количество удивительных уголков, где можно провести незабываемые дни вместе с семьей и друзьями. Рассмотрим самые интересные, которые идеально подойдут для празднования главного зимнего события.

Желаете увидеть лед, прозрачный как бриллиант, насладиться морозом, живописными видами, бескрайними просторами и культурой бурятского народа - вам сюда.

Листвянка - курорт вблизи Иркутска. Известен своими базами отдыха, рыбалкой и прогулками вдоль берега озера.

Ольхон - самый крупный остров на Байкале. Привлекает уникальными пейзажами. Еще туристы приезжают сюда, чтобы увидеть знаменитые скалы Шаман-камень и мыс Бурхан.

Хужир - для тех, кто устал от городского шума. Небольшой поселок на берегу озера. Знаменит деревянными домиками и аутентичной обстановкой.

Энхалук - современный курортный комплекс. Здесь и комфортабельные номера, и оздоровительные процедуры, и активные развлечения, включая катание на собачьих упряжках.

Аршан - поселок вблизи Восточного Саяна. Для гостей чистый воздух, красивые виды и минеральные источники.

Когда в тихую ночь ветер гонит поземку, лед поет тонким звоном.

Фотобанк Лори

Отмечать Новый год в столице - нормальная практика. А вот под бой курантов в окружении таких же позитивных людей, как вы, - самое то. Встреча Нового года на Красной площади - событие яркое и запоминающееся.

А потом идите на Манежную площадь. Там можно праздновать хоть до утра - впечатлений и событий наберете на целый год.

А если захотите добраться до дружеского праздничного стола - его удаленность в Москве не имеет значения, так как метрополитен работает всю ночь. Кстати, перемещаясь по городу, не забывайте поздравлять тех, кто работает для вас.

Ну и, конечно, на праздники можно посетить Кремль, Большой и другие театры, музеи и много красивых мест.

Веселиться на Красной площади - полный восторг!

Виктор ГУСЕЙНОВ/kpmedia.ru

Среди таких зарослей праздник в два раза интересней.

Фотобанк Лори

Этот край лесов и озер давно полюбился путешественникам, потому и мест для отдыха тут множество. Вот лишь некоторые из них.

Петрозаводск - столица республики, город на берегу Онежского озера. Предлагает широкий выбор отелей и ресторанов, а также экскурсий по местным достопримечательностям. Отдавайте предпочтение карельской кухне, вам понравится.

Суоярви - тоже столица, но лесов и озер. Здесь можно остановиться в небольших гостевых домиках или охотничьих хозяйствах и погрузиться в зимнюю охоту и рыбалку.

Рускеала - горнолыжный курорт рядом с одноименным мраморным карьером. Идеальное место для любителей зимних видов спорта и пеших прогулок.

Кижи - уникальный музей-заповедник под открытым небом, где можно ознакомиться с традиционной деревянной архитектурой и народными промыслами. Летом тут бывали многие, а зимние экскурсии - новые впечатления. Для гостей предусмотрена специальная новогодняя программа.

Кто-то любит морозы, а кому-то ближе легкая прохлада. Этот город как раз для таких мечтателей.

А так как Сочи - туристический центр, то и развлечения здесь на любой вкус и кошелек.

Город, в связи с особенностями расположения, имеет несколько мест притяжения в новогоднюю ночь. Главным традиционно считается центральная площадь Олимпийского парка. Здесь проходит и основная праздничная программа - концерты, фейерверки и другие массовые мероприятия.

Помимо центральной площади для празднования Нового года в Сочи используют набережную Адлера, Курортный проспект. Он, кстати, становится пешеходным.

Стоимость проживания в Сочи на Новый год весьма разнообразная.

Пальмы вместо елок - это по-нашему.

Артур ЛЕБЕДЕВ/РИА Новости

Подготовил Олег ЗИНЧЕНКО.

С ДЗЕДОМ МАРОЗОМ В ПОЛЕСЬЕ

Санатории, агроусадьбы, сказочные резиденции Деда Мороза, горнолыжные курорты РБ ждут гостей.

В декабре белорусский волшебник открывает зимний сезон в сказочном тереме Беловежской пущи с затейливой резьбой и морозной росписью на окнах. Подарки и исполнение желаний гарантированы и детям и взрослым. Нарядная новогодняя елка, гирлянды из разноцветных лампочек, сверкающие тысячами огней, деревянные стражи Дуб Дубович и Вяз Вязович и другие мифологические персонажи создают потрясающий «вайб».

Рядом небольшой лесной зоопарк с величественными зубрами, грациозными оленями и косулями, волками, лисой. Неудивительно, что в пущанскую резиденцию ежегодно приезжают около 150 тысяч человек. После веселых хороводов и конкурсов гостей угощают пышными блинами с вареньем и ароматным травяным чаем.

БЕЛОВЕЖСКАЯ ПУЩА

Павел БОГОУШ/ИД «Беларусь сегодня»

Вот и Дедушка с внучкой уже готовы нас подарками одаривать.

НОМЕР В ОТЕЛЕ - ОТ 5000 РУБЛЕЙ. ГОСТЕВЫЕ ДОМА И УСАДЬБЫ - ОТ 12 000.

ЛИНИЯ СТАЛИНА

БелТА

Ну и что, что танк. Он же тоже зеленый!

ПРОЖИВАНИЕ В ОТЕЛЕ - ОТ 2500 РУБЛЕЙ. В КОТТЕДЖЕ - ОТ 2700.

Катанием на санках и тюбингах с горок никого не удивишь. Другое дело - проехать на настоящем танке. Самых смелых ждут на «Линии Сталина» неподалеку от агрогородка Лошаны.

Зимой гостей встречает Дед Мороз с погонами. На красной парадной шубе - армейские «аксессуары»: каракулевый воротник и золотистые эполеты. Для ребят - «снежная артиллерия», стрельба из пневматики, метание гранат. Гостей не отпустят без обязательного ритуала: оставить в чудо-гильзе письмо с мечтами и пожеланиями.

САНАТОРИИ

Зимой организму не хватает солнечного света, витаминов. Вернут силы и настроят на праздничный лад целебные процедуры и омолаживающий уход в белорусских санаториях. Здравницы кроме «золотого стандарта» - бальнеологических процедур, электросветолечения, фитобара, бассейна - предлагают свои фишки: спелеолечение, грязи, жемчужные ванны и прочую экзотику. В самую волшебную ночь в году - новогодний банкет, интересный досуг, конкурсы. В санатории «Веста», в часе езды от Минска, сделали ставку на «звездный ужин» от шеф-повара.

БАНКЕТ И ПРОГРАММА - ОТ 4900 РУБЛЕЙ. ПРОЖИВАНИЕ В ОТЕЛЕ ОТ 3200.

АГРОУСАДЬБЫ

honeyworld.by

ПРОЖИВАНИЕ В КОТТЕДЖЕ НА СУТКИ - ОТ 2700 РУБЛЕЙ.

Главное - чтобы дети были счастливы.

Погреться у камина, попробовать чай с ароматным имбирным печеньем, погулять по заснеженному лесу - понятные и простые радости ждут туристов в агроусадьбах. На краю Налибокской пущи устроят зимний поход на лыжах, с ветерком прокатят на санях, совмещая старинную забаву с рассказом об истории здешних мест. Для гостей приготовлен мастер-класс по плетению венка из еловых лапок - символа Рождества, семейного оберега от злых сил.

В агроусадьбе «Мир пчел» придумали программу «Школа полосатых эльфов», где малышей и взрослых научат росписи медового пряника.

Полендвицей, домашней колбасой, грудинкой, салом, луковым пирогом, малосольными огурчиками угостят гостей в агроусадьбе «Вяселая хата».

Усадебный комплекс Hygge Lakes & Forest Club на Браславщине помимо привычной «банкетной программы» предлагает прогулки по тропе здоровья, медитации у озера, зимнюю рыбалку.

В усадьбе «Утрина» на Витебщине гостей встретят индейский вождь и дружелюбные хаски. Туристов научат плести ловцы снов, покажут огненное шоу. Бонусом - экскурсия по старинному городу Глубокое - вишневой столице Беларуси.

ЛОГОЙСК И СИЛИЧИ

Склоны и сервис на белорусских горнолыжных курортах на высоте во всех смыслах. Вскоре в «Логойске» и «Силичах» - открытие зимнего сезона. К Новому году, вне зависимости от погоды, склоны будут готовы.

Но даже без освоения трасс различного уровня сложности на лыжах или сноуборде гости не заскучают. Например, в «Логойске» истопят баньку на дровах, подготовят бочку с прохладной водой, выдадут ароматный веник.

В комплексе «Силичи» разработали спа-тур «перезагрузка» с аквазоной, релаксом в янтарной комнате или соляной пещере, отдыхом в комфортабельном коттедже. В местном ресторане угостят драниками со шкварками, борщом с салом, свиными ребрышками с картофельными дольками. Бронь в уютных домиках разлетается, как горячие пирожки.

Всей семьей на склоны - и вперед!

БелТА

ПРОЖИВАНИЕ В ОТЕЛЕ - ОТ 5500 РУБЛЕЙ. ГОСТЕВОЙ ДОМ - ОТ 3000. БАНЯ - ОТ 1400. СПА - ОТ 8700.

Подготовила Кристина ХИЛЬКО.

80 ЛЕТ НА ПУАНТАХ

Валерий ЧУМАКОВ

20 ноября 1925 года в Москве родилась женщина, которая довела искусство танца до совершенства, пережила репрессии, запреты и славу и стала мировым символом нашей страны.

ДЕТСТВО У ОДИЛЛИИ - НЕ ИДИЛЛИЯ

Если согласиться, что человек живет, пока о нем помнят, можно смело сказать, что Майя Плисецкая остается с нами. К столетию решили вспомнить некоторые моменты ее яркой жизни.

Высокая балерина с огненно-рыжими волосами, которые в те времена казались вызовом, взмывает в воздух не как хрупкая фея, а как буря в человеческом облике. Ее прыжки - не просто техника, это крик души, полный ярости и нежности.

Детство будущей Одетты и Одиллии - не идиллия. Отец, Михаил Плисецкий, инженер и страстный коммунист, был расстрелян в 1938-м как «враг народа». Мама, актриса немого кино Рахиль Мессерер, попала в лагерь в Казахстане вместе с младенцем, братом Майи. Это был страшный и легендарный АЛЖИР - Акмолинский лагерь жен изменников Родины.

Двенадцатилетнюю девочку от той же участи спасла удочерившая ее тетя Суламифь Мессерер, прима Большого.

Она же буквально протащила племянницу в балетное училище. Набирали туда детей с восьми лет, а Майе исполнилось всего семь лет и восемь месяцев, но Суламифь заявила комиссии: «Талант ждать не умеет». Те посмотрели на девочку и согласились.

СЦЕНА - ЭТО СВОБОДА

В три года Майя увидела спектакль «Красная Шапочка», в котором тетя Суламифь играла Волка. Дома девочка устроила «представление одного актера»: она была и Красной Шапочкой, и волком, и бабушкой, и сразу несколькими дровосеками... На костюмы пошел весь мамин гардероб, вплоть до шарфиков, а продолжался спектакль беспрерывно несколько дней. К концу недели отец ласково шлепнул дочку, заявив, что с «домашним театром» надо прекращать. «С тех пор я поняла, - шутила потом балерина, - сцена - это свобода, а дом - для пасьянсов».

Про пасьянсы - не фигура речи, а печальная реальность. Майю Михайловну часто мучила бессонница. Спасали карты: за ночь - десятки раскладов.

ПЕРСОНАЛЬНЫЙ НОМЕР

В шестнадцать лет Майя дебютировала на сцене филиала Большого в выпускном концерте училища. Исполнила «Экспромт» Чайковского в постановке Якобсона. А в эвакуации в Свердловске, в 1941-м, тетя поставила специально для нее хореографическую композицию «Умирающий лебедь». Оркестра не было, девушка танцевала под аккордеон, а чтобы скрасить бедность аккомпанемента, особый акцент был сделан на руках, которые у Майи «крутились как змеи». Выход спиной к залу тоже придумала тетя Суламифь, так она подчеркнула пластику юной балерины. Расчет сработал, и зрители приняли номер с восторгом: Майя танцевала так, будто репетировала его всю жизнь.

Рамиль ГАЛИ/kpmedia.ru

Их жизнь достойна экранизации. И выдумывать ничего не надо.

А. Воротынский/РИА Новости

Плисецкая в роли Эгины из балета Арама Хачатуряна «Спартак».

ФАКТЫ

- Майя коллекционировала... вырезки из газет со смешными фамилиями. Жемчужина коллекции - Дамочкин-Визжащих. А еще есть Негодяев, Вертихвостов, Козлодралов, Сракович.
- Была ярой болельщицей ЦСКА. На стадионах скандировала кричалки громче всех, словно компенсируя красноречивое молчание на сцене.
- В 65, когда Большой «уволил» балерину на пенсию, она возмутилась: «Пенсия? Это для ленивых».
- В 70 лет танцевала Ave Maya от Мориса Бежара.
- В 71 год исполнила танец «Лебедь» на Красной площади.
- В 75 - партию Небесной феи в Токио.
- В 2003-м, когда ей было 78, ставила танец для мюзикла «Аида», в 2005-м - «Кармен-сюиту» в Большом театре. Практически до конца жизни вела мастер-классы.

ДУША В ДУШУ

«ПРЕДАЛИ» КЛАССИКУ

Семейная жизнь Майи - сплошной вихрь страстей.

Первый муж, Марис Лиепа, продержался три месяца. «Слишком оба буйные», - смеялась она.

Роман с Вячеславом Голубиным кончился трагично - пил, ушел со сцены и в 1953-м покончил с собой.

А вот встреча с Родионом Щедриным в 1955-м на вечере у Лили Брик похожа на сцену из романа. Он играл на рояле, она стояла у открытого окна. «Ты - настоящая Кармен», - сказал молодой композитор. И написал специально для нее мини-балет «Кармен-сюита» - с музыкой Бизе, но в дерзкой, почти рок-обработке. Советские критики возмутились, назвав постановку «предательством классики», но поклонники балета приняли «Кармен-сюиту» с восторгом. Майя в ней настоящий секс-символ с веером и кастаньетами.

Они прожили без малого шесть десятилетий. Вместе прошли и радость, и горе, и профессиональный успех, и увольнение, и всемирную славу, и горькую опалу.

Майя Плисецкая ушла 2 мая 2015-го, в 89 лет, в Мюнхене - сердце не выдержало. Ее тело кремировали. А прах ждал еще десять лет. В августе этого года в мир иной отошел Родион Щедрин. По завещанию, их прах надлежит смешать и развеять над Звенигородом, где развеян и прах Лили Брик. Такая удивительная благодарность за то, что она их познакомила в далеком уже 1955 году.

ЗА РУБЕЖ

БУДИЛЬНИК ОТ КЕННЕДИ

Из-за репутации дочери «врагов народа» Майю много лет не пускали на гастроли за пределы соцлагеря.

Только в 1959 году, после письма Хрущеву, тот лично дал добро на турне в Париж.

В 1962 году на гастролях в США она, уже всемирно известная, опоздала на встречу с братом Президента США, сенатором Робертом Кеннеди. После репетиции банально проспала. На следующий день он подарил ей будильник от Tiffany с намеком: «Чтобы не заставлять джентльменов ждать». Они подружились, тем более что были полными ровесниками, оба родились 20 ноября 1925 года. Конечно, это был флирт, но флирт очень легкий, безобидный. «Игра, но чистая, как его глаза», - писала Плисецкая в воспоминаниях. С тех пор связи не теряли - обменивались письмами, открытками, поздравлениями. До трагедии - убийства Роберта 5 июня 1968 года в Лос-Анджелесе. Плисецкая была в шоке. «Это было как удар молнии», - рассказывала она.

ВТОРАЯ РОДИНА

ЗЛАТОКУДРАЯ В СИНЕОКОЙ

Белоруссия для Майи Плисецкой была не просто «еще одной республикой СССР».

КРАЙ НЕГРОМКОЙ КРАСОТЫ

Великая балерина всегда подчеркивала свою глубокую связь с Беларусью. И не только через гастрольные выступления и признание публики, но и через семейные узы. Ее отец, Михаил Плисецкий, по рассказам самой балерины, «был уроженцем тихого яблоневого, пропыленного города Гомеля». А корни матери, Рахиль Мессерер, уходили в деревню Долгиново Минской области, где ее отец, Мендель Мессерер, держал крошечную зубоврачебную практику.

«Плисецкие, - писала Майя Михайловна в своих мемуарах, - берут истоки из тех щемящих душу негромкой красотой краев белорусских криниц».

ХОРЕОГРАФ И ТАНЦОВЩИЦА

Связь с Белоруссией продолжалась и в творческой жизни. Здесь она часто гастролировала, ставила балетные спектакли. Плисецкая дружила с выдающимся хореографом Валентином Елизарьевым, народным артистом СССР. Они познакомились в 1976 году на съемках телефильма-балета «Фантазия» по тургеневской повести «Вешние воды».

«Мы подружились тогда на всю жизнь, - вспоминал Елизарьев. - Плисецкая привезла целый мешок детской одежки и игрушек для моих детей - я был сражен».

Майя Михайловна доверяла хореографу безоговорочно. «За Елизарьевым мне хотелось все повторить точь-в-точь», - признавалась она, нарушая свой принцип не копировать чужие движения.

Понедельник 1 декабря

06.00, 07.00, 08.00, 08.30, 10.00, 11.00, 12.00, 13.00, 15.00, 18.00, 21.00, 00.00, 03.00 «Новости Союзного государства» (12+)
06.10, 07.10, 08.10, 10.10, 11.10, 12.10, 13.10, 15.10, 18.10 «Наши» (12+)
06.15, 07.15, 08.15, 10.15, 11.15, 12.15, 13.15, 15.15, 03.15 «Горячая точка» (16+)
06.25, 08.55, 10.25, 13.25, 15.40, 21.15, 03.25, 05.45, 05.55 «Видим и показываем» (12+)
06.30, 11.30, 21.20 «Неделя Союзного государства» (12+)
07.25, 17.30 Мультфильмы (0+)
07.55, 14.55, 18.55, 20.40, 21.55 «Голос народа» (12+)
08.45, 20.45, 01.45 «Специальный репортаж» (12+)
09.00, 02.00 «Есть вопрос» (12+)
10.30, 05.15 «Факты на стол» (16+)
11.25 «Щит Союза» (0+)
12.25, 01.15 «Минск - Москва» (12+)
13.30 «БРАТУШКА» (12+)
15.45, 23.45 «Специальный репортаж» (12+)
16.00 «АНОМАЛИЯ» (12+)
18.15 «Карта Родины» (12+)
19.00 «ЖЕНСКАЯ ВЕРСИЯ. ДЕДУШКИНА ВНУЧКА» (18+)
21.10, 00.10, 03.10 «Наши» (12+)
22.00, 03.30 «ВРЕМЯ ВЕРНУТЬСЯ» (12+)
00.15 «Наши люди» (12+)
05.50 «Хит-привет из СССР» (12+)

Вторник 2 декабря

06.00, 07.00, 08.00, 08.30, 10.00, 11.00, 12.00, 13.00, 15.00, 18.00, 21.00, 00.00, 03.00 «Новости Союзного государства» (12+)
06.10, 07.10, 08.10, 10.10, 11.10, 12.10, 15.10, 18.10, 21.10, 00.10, 03.10 «Наши» (12+)
06.15, 07.15, 08.15, 10.15, 11.15, 12.15, 15.15, 03.15 «Горячая точка» (16+)
06.25, 08.55, 10.25, 15.40, 21.15, 05.45, 05.55 «Видим и показываем» (12+)
06.30, 11.30, 21.20 «Неделя Союзного государства» (12+)
07.25, 17.30 Мультфильмы (0+)
07.55, 14.55, 18.55, 20.40, 21.55 «Голос народа» (12+)
08.45, 20.45, 01.45 «Специальный репортаж» (12+)
09.00, 02.00 «Есть вопрос» (12+)
10.30, 05.15 «Факты на стол» (16+)
11.25 «Щит Союза» (0+)
12.25, 01.15 «Минск - Москва» (12+)
13.10 «ДОНБАСС. ОКРАИНА» (12+)
15.45, 23.45 «Специальный репортаж» (12+)
16.00 «ДАВАЙ ПОЖЕНИМСЯ» (12+)
18.15 «Карта Родины» (12+)
19.00 «ЖЕНСКАЯ ВЕРСИЯ. ДЕДУШКИНА ВНУЧКА» (18+)
22.00, 03.25 «ЖИВИ И ПОМНИ» (16+)
00.15 «Наши люди. Константин Адаев» (12+)
05.50 «Хит-привет из СССР» (12+)

Среда 3 декабря

06.00, 07.00, 08.00, 08.30, 10.00, 11.00, 12.00, 13.00, 15.00, 18.00, 21.00, 00.00, 03.00 «Новости Союзного государства» (12+)
06.10, 07.10, 08.10, 10.10, 11.10, 12.10, 13.10, 15.10, 18.10, 21.10, 00.10, 03.10 «Наши» (12+)
06.15, 07.15, 08.15, 10.15, 11.15, 12.15, 13.15, 15.15, 03.15 «Горячая точка» (16+)
06.25, 08.55, 10.25, 21.15, 03.25, 05.45, 05.55 «Видим и показываем» (12+)
06.30, 11.30 «Новое PROчтение» (12+)
07.25, 17.30 Мультфильмы (0+)
07.55, 14.55, 18.55, 20.40, 23.55 «Голос народа» (12+)
08.45, 20.45, 01.45 «Специальный репортаж» (12+)
09.00, 02.00 «Есть вопрос» (12+)
10.30 «Факты на стол» (16+)
11.25 «Щит Союза. Терминатор» (0+)
12.25 «Минск - Москва» (12+)
13.25 «ИВАНОВО СЧАСТЬЕ» (16+)
15.40 «ЖИВИ И ПОМНИ» (16+)
18.15, 05.05 «Карта Родины» (12+)
19.00 «ЖЕНСКАЯ ВЕРСИЯ. ВАШЕ ВРЕМЯ И СТЕКЛО» (18+)
21.20, 01.15 «Новое PROчтение» (12+)
21.50 «Минск - Москва» (12+)
22.20, 03.30 «РАСПИСАНИЕ НА ПОСЛЕЗАВТРА» (12+)
00.15 «Наши люди. Екатерина Шугаева» (12+)
05.50 «Хит-привет из СССР» (12+)

Четверг 4 декабря

06.00, 07.00, 08.00, 08.30, 10.00, 11.00, 12.00, 13.00, 15.00, 18.00, 21.00, 00.00, 03.00 «Новости Союзного государства» (12+)
06.10, 07.10, 08.10, 10.10, 11.10, 12.10, 13.10, 15.10, 18.10, 21.10, 00.10, 03.10 «Наши» (12+)
06.15, 07.15, 08.15, 10.15, 11.15, 12.15, 15.15, 03.15 «Горячая точка» (16+)
06.25, 08.55, 10.25, 15.40, 21.15, 05.45, 05.55 «Видим и показываем» (12+)
06.30, 11.30, 01.15 «Новое PROчтение» (12+)
07.25, 17.30 Мультфильмы (0+)
07.55, 14.55, 18.55, 20.40 «Голос народа» (12+)
08.45, 15.45, 20.45, 23.45, 01.45 «Специальный репортаж» (12+)
09.00 «Есть вопрос» (12+)
10.30 «Факты на стол» (16+)
11.25 «Щит Союза» (0+)
12.25 «Минск - Москва» (12+)
13.15 «ИВАНОВО СЧАСТЬЕ. НОВЫЕ ИСТОРИИ» (16+)
16.00 «РАСПИСАНИЕ НА ПОСЛЕЗАВТРА» (12+)
18.15 «Карта Родины» (12+)
19.00 «ЖЕНСКАЯ ВЕРСИЯ»(18+)
21.20, 02.00 «Есть вопрос» (12+)
22.15, 03.25 «СЕМЕЙНЫЕ ОБСТОЯТЕЛЬСТВА» (12+)
00.15, 04.50 «Наши люди» (12+)
05.50 «Хит-привет из СССР» (12+)

Пятница 5 декабря

06.00, 07.00, 08.00, 08.30, 10.00, 11.00, 12.00, 13.00, 15.00, 18.00, 21.00, 00.00, 03.00 «Новости Союзного государства» (12+)
06.10, 07.10, 08.10, 10.10, 11.10, 12.10, 13.10, 15.10, 18.10, 21.10, 00.10, 03.10 «Наши» (12+)
06.15, 07.15, 08.15, 10.15, 11.15, 12.15, 13.15, 15.15, 21.10 «Горячая точка» (16+)
06.25, 08.55, 10.25, 13.25, 15.40, 03.25, 05.45, 05.55 «Видим и показываем» (12+)
06.30, 11.30, 01.15 «Новое PROчтение» (12+)
07.25, 17.30 Мультфильмы (0+)
07.55, 14.55, 18.55, 20.40, 21.55 «Голос народа» (12+)
08.45, 15.45, 20.45, 23.45, 01.45 «Специальный репортаж» (12+)
09.00, 02.00 «Есть вопрос» (12+)
10.30, 21.20 «Факты на стол» (16+)
11.25 «Щит Союза. Солнцепек» (0+)
12.25 «Минск - Москва» (12+)
13.30 «ДЕРЕВЬЯ НА АСФАЛЬТЕ» (12+)
16.00 «СЕМЕЙНЫЕ ОБСТОЯТЕЛЬСТВА» (12+)
18.15 «Карта Родины» (12+)
19.00 «ЖЕНСКАЯ ВЕРСИЯ» (18+)
22.00, 03.30 «НЕБЕСНЫЙ СУД» (16+)
00.15 «Наши люди» (12+)

Суббота 6 декабря

06.00 «Винни-Пух». Мультфильм (0+)
06.35 «Жил-был пес». Мультфильм (0+)
06.45 «Зарядка для хвоста». Мультфильм (0+)
06.55 «Куда идет Слоненок». Мультфильм (0+)
07.05 «Крокодил Гена». Мультфильм (0+)
07.25 «Как обезьянки обедали». Мультфильм (0+)
07.35 «Каникулы Бонифация». Мультфильм (0+)
08.00 «ПРО ДРАКОНА НА БАЛКОНЕ, ПРО РЕБЯТ И САМОКАТ» (12+)
09.10 «Конек-Горбунок». Мультфильм (0+)
10.25 «Наши люди» (12+)
11.25, 23.15 «Ржев. 500 дней в огне» (12+)
12.20 «Союзное государство: люди, события, факты» (12+)
12.30 «ЖЕНСКАЯ ВЕРСИЯ. ДЕДУШКИНА ВНУЧКА» (18+)
15.45 «Наши люди. Татьяна Покровская» (12+)
16.45, 00.10 «Перевал Дятлова. Конец истории» (16+)
18.30, 04.30 «СЕМЕЙНЫЕ ОБСТОЯТЕЛЬСТВА» (12+)
20.00 «Неделя Союзного государства» (12+)
20.30 «Наши люди» (12+)
21.30, 02.45 «НОЧНЫЕ СЕСТРЫ» (16+)
01.50 «Наши люди» (12+)

Воскресенье 7 декабря

06.00 «Как Львенок и Черепаха пели песню». Мультфильм (0+)
06.05 «Карлсон вернулся». Мультфильм (0+)
06.25 «Возвращение блудного попугая». Мультфильм (0+)
06.55 «Летучий корабль». Мультфильм (0+)
07.10 «Обезьянки в опере». Мультфильм (0+)
07.20 «Обезьянки, вперед!» Мультфильм (0+)
07.30 «Осторожно, обезьянки!» Мультфильм (0+)
07.40 «По следам бременских музыкантов». Мультфильм (0+)
08.00 «ПОЛЕТ В СТРАНУ ЧУДОВИЩ» (6+)
09.20 «Приключения Буратино». Мультфильм (0+)
10.25, 17.15 «Наши люди» (12+)
11.25, 23.25 «По-братски» (12+)
12.20 «ЖЕНСКАЯ ВЕРСИЯ» (18+)
18.15 «НЕБЕСНЫЙ СУД» (16+)
20.00 «Неделя Союзного государства» (12+)
20.30 «Есть вопрос с Вадимом Гигиным. Рожать своих или приглашать чужих?» (12+)
21.30, 02.20 «КЛАССИК» (16+)
00.20 «Люди плато Путорана» (12+)
04.15 «Союзное государство: люди, события, факты» (12+)
04.30 «РАСПИСАНИЕ НА ПОСЛЕЗАВТРА» (12+)

ДВЕ СТРАНЫ - ОДНО РАДИО
ПЕРВОЕ СОЮЗНОЕ РАДИО
КРУГЛОСУТОЧНО НА САЙТАХ BELROS.TV И SOUZVECHE.RU
ПЕРВОЕ СОЮЗНОЕ РАДИО
Частоты для Москвы
РАДИО 91,0 FM 91,2 FM 89,5 FM
«НОВОСТИ СОЮЗНОГО ГОСУДАРСТВА» ПО БУДНЯМ В 15.55
«АФИША СОЮЗА» ПО СУББОТАМ В 15.55
«СОЮЗНЫЙ ВЕКТОР: ИЗ ПЕРВЫХ УСТ» ПО СУББОТАМ В 22.03 И ВОСКРЕСЕНЬЯМ В 04.03
РАДИО «ВЕСТИ FM» 100,6 FM
«СОЮЗНОЕ ГОСУДАРСТВО. НОВОСТИ» ПО СРЕДАМ В 15.58
РАДИО РОССИИ 66,44 УКВ
«СОЮЗНОЕ ГОСУДАРСТВО. НОВОСТИ» ПО СРЕДАМ В 16.58
«РОССИЯ - БЕЛАРУСЬ: КАРТА ИНТЕГРАЦИИ» ПО СУББОТАМ В 22.10
«РОССИЯ - БЕЛАРУСЬ. НОВОСТИ, СОБЫТИЯ, КОММЕНТАРИИ» ПО СУББОТАМ В 12.36
РАДИО «КУЛЬТУРА» 91,6 FM
«НОВОСТИ КУЛЬТУРЫ СОЮЗНОГО ГОСУДАРСТВА» ПО СУББОТАМ В 16.00
ПРОИЗВОДИТЕЛЬ ПРОГРАММ - РАДИО ТРО СОЮЗА

- Самое интересное, что происходит в России и Беларуси.
- О Союзном государстве из первых рук.
- Оперативно о Путине, Лукашенко и союзных депутатах

ПОДКЛЮЧАЙСЯ! T.ME/SOUZ_VECHE

ГАЗЕТУ МОЖНО НЕ ТОЛЬКО ЧИТАТЬ, НО И СМОТРЕТЬ!

За неделю наши видео посмотрели 675 581 раз

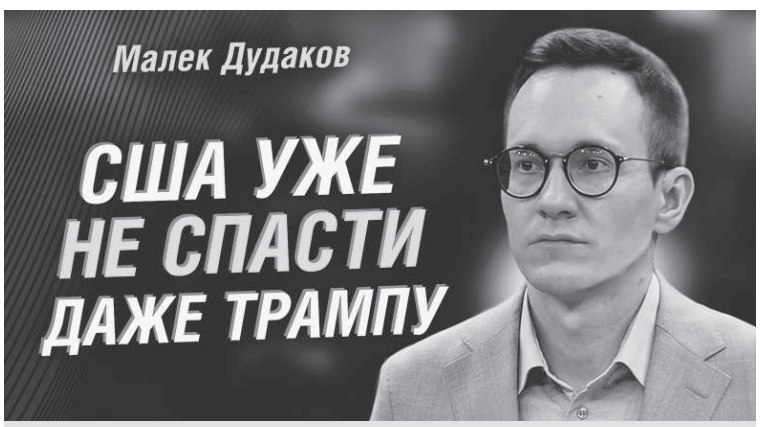

Американист Малек Дудаков разбирает, как второй срок Дональда Трампа превратился для США в обвал рейтингов, инфляционный шок, рекордный бюджетный дефицит и взрывной рост госдолга. И объясняет скандал с Би-би-си и дело Эпштейна.

Артисты - о том, как русская песня становится духовным оружием, о запрете на выступления в США, дружбе с Булатом Окуджавой и предложении от Владимира Высоцкого, которое Бичевская не смогла принять.

КОНСУЛЬТИРУЕТ

- В Беларуси я выиграл иск к должнику, который проживает в России. Как мне действовать, чтобы исполнить решение суда?

Николай САМОСЕЙКО, юрист:

- РБ и РФ подписали Соглашение о порядке взаимного исполнения судебных постановлений судов наших стран.

Оно распространяется на постановления по гражданским делам, а также на приговоры суда (определения, постановления) по уголовным делам в части гражданского иска, включая выплаты в пользу взыскателя и взыскание процессуальных издержек.

Если судебное решение по делу, подпадающему под действие Соглашения, вступило в законную силу на территории, например, Беларуси, то для его исполнения в России не требуется отдельной процедуры признания.

Такое решение подлежит непосредственному исполнению наравне с судебными решениями, вынесенными национальными судами.

Для исполнения решения потребуется предоставить судебным приставам пакет документов, включая исполнительный, подтверждающий вступление решения в силу и копии процессуальных уведомлений.

Судебные приставы (исполнители) наших стран обменяются документами через территориальные органы Федеральной службы судебных приставов - в России.

В Беларуси - через управления принудительного исполнения главных управлений юстиции областных, Минского городского исполнительных комитетов.

Соглашение не распространяется на постановления экономических судов Республики Беларусь и арбитражных судов Российской Федерации.

Не распространяются и на постановления по административным делам и по делам о взыскании алиментов, а также на судебные постановления, предусматривающие, помимо взыскания денег, удовлетворение требований неденежного характера.

В отношении исполнения судебных постановлений в части взыскания алиментов действует Соглашение между Россией и Беларусью о порядке взаимного исполнения судебных постановлений о взыскании алиментов.

ЕСЛИ У ВАС ЕСТЬ ВОПРОСЫ, ПРИСЫЛАЙТЕ ИХ НА АДРЕС SOUZVECHE@SOUZVECHE.RU

ТАК ОСВОБОЖДАЛИ ДНЕПР

Настанет время, и историки, философы и другие ученые дадут оценку, как бацилла забвения затуманила разум украинцев.

Статья «Первая лодка» повествует о четверке гвардейцев, которые первыми форсировали Днепр, чтобы огневым маневром отвлечь внимание немцев и дать переправиться всей роте.

Обратите внимание: ни слова, кто по национальности эти люди. Есть ли среди героев уроженцы Беларуси, Украины, России - это в той ситуации не важно. Воины вместе, плечом к плечу сражаются за нашу великую родину, за свои города и села, за детей, жен и матерей.

Ни один нормальный человек никогда не забудет подвига своих предков. Только болезнь, имя которой - фашизм, способна стереть величие свершений наших отцов, дедов и прадедов. И наша общая задача - вылечить заблудших.

Еще одна черта, присущая нашим народам, - взаимовыручка. Европейская территория СССР лежит в руинах, люди не едят досыта. Но как только освободили Донбасс, тут же, в едином порыве, начинается движение помощи «Всесоюзной кочегарке», как тогда называли этот угольный регион. Потому мы и победили.

Подготовили Олег ЗИНЧЕНКО, Наталья САЙКИНА.

Первая лодка

Мы шли, мы спешили к Днепру. Все забывали о сне и отдыхе, день и ночь дрались с проклятым врагом. И вот — Днепр!

— Кто первым? — спросил комбат.

Отозвались все. Разрешение получили четверо: Николай Петухов, Василий Сысолятин и мы.

Начали строить плот. Вдруг заметили, что с того берега, несколько левее нас, отделилась черная точка. Кто-то ехал на лодке и, размахивая руками, подавал знаки. Мы спустились ниже. К берегу на лодке приближался мужчина с красной полоской на шапке.

— Я из партизанского отряда,— сказал он.— Немцы находятся в деревне. (И он назвал деревню). Там их штаб.

Закончив рассказ, партизан предложил нам свою лодку и указал место, где лучше всего совершить переправу. Мы сели в лодку и вместе с партизаном поплыли вплавь.

Было это днём. Можно было подождать до вечера, но враг мог принять меры и воспрепятствовать нашей переправе. На войне дорога каждая минута.

Партизан умело и быстро работал веслами. Ему помогал Сысолятин. Мы были наготове и держали автоматы на боевом взводе. Однако нам удалось незамеченными добраться до небольшого островка, заросшего бурьяном.

Обогнув островок, мы продолжали путь дальше. Немцы, наконец, нас обнаружили и открыли огонь. Но враг спохватился поздно: мы уже подходили к берегу. Первым на правый берег вступил Николай Петухов.

— Вперёд, друзья! — крикнул он и скрылся в кустах. За ним выскочили и мы. Выбежали на опушку, залегли и стали вести огонь по перебегающим гитлеровцам. Отвлекая противника на себя, мы дали возможность нашей роте полностью и без потерь перебраться на правый берег Днепра. Отделение за отделением, взвод за взводом накапливались в кустах. Наконец, переправили всех. Тогда командир роты гвардии лейтенант Сенашкин отдал приказ пойти в атаку.

Впереди находилась деревня, занятая немцами. Командир роты решил взять ее комбинированным ударом. Взвод лейтенанта Щелко обходил деревню с тыла. Взвод гвардии лейтенанта Денисова наступал вдоль берега. Бойцы же взвода лейтенанта Ушакова двигались вперед, прямо в лоб врагу.

Для того, чтобы сохранить внезапность удара, мы не открывали огня и пробирались вперед скрытно, от укрытия к укрытию. Нам удалось незамеченными подобраться вплотную к самой деревне и к мосту через небольшую речушку. Немецкий часовой, охранявший мост, увидев нас рядом, поднял крик. Из траншеи выскочило еще семь гитлеровцев.

Командир роты Сенашкин и Иван Семенов дали короткие очереди из автоматов. Пронзитые насквозь пулями, гитлеровцы повалились на землю. В это время с холма строчил пулемёт.

— Разрешите мне расправиться с ним, — попросил Николай Петухов.

Командир разрешил. Петухов, прячась за камнями, стал пробираться к холму. Ближе, ближе. Выбрав удобный момент, Петухов автоматной очередью уложил немца. Пулемет смолк. Но едва Петухов поднялся на ноги, как сам был ранен.

Остальные взводы нашей роты так же удачно и незаметно подкрались к деревне. Немцы, оказавшиеся в кольце, сопротивлялись ожесточенно. Схватка шла за каждую улицу, за каждую хату. Мы разгромили немецкий гарнизон и полностью истребили находящийся в одном из домов штаб вражеского подразделения.

Затем мы с хода заняли еще несколько выгодных высот и закрепились на них.

В то же время по переправе, захваченной нами, на правый берег перебирались другие роты. Пользуясь тем, что наше подразделение вело бой, они сумели сосредоточиться на правом берегу почти без всяких потерь.

Два дня держали мы эти высоты, пока не подошло подкрепление. Потом снова двинулись вперед.

Гвардии рядовые Василий ИВАНОВ, Иван СЕМЕНОВ.

Рис. В. ЩЕГЛОВА.

Успешные действия самоходных орудий

ДЕЙСТВУЮЩАЯ АРМИЯ, 14 ноября. **(Воен. корр. «Правды»).** Наши самоходные орудия, участвуя в боях вместе с танками на правом берегу Днепра, наносят сокрушительные удары по врагу.

Самоходное орудие старшего сержанта Левина вступило в бой с немецкими танками и самоходными пушками «Фердинанд». От вражеского снаряда орудие загорелось, но расчет—наводчик Левин, заряжающий Самсойкин, замковый Тараскин—не покинул машину, продолжал вести огонь по врагу и подбил немецкий танк.

Умело действовало в сражении подразделение самоходных пушек капитана Крюкова. Оно вступило в горячую схватку с шестью немецкими танками. Два танка были добиты, а остальные, не выдержав губительного огня наших пушек, повернули обратно. Подразделение Крюкова прорвало противотанковую оборону противника и дало возможность продвинуться нашей пехоте. Только в одном этом бою подразделение захватило у немцев 15 орудий.

А. РОСТКОВ.

В ВЫХОДНОЙ ДЕНЬ

Молодёжь города Горького активно помогает восстановить Всесоюзную кочегарку. Комсомольцы завода Наркомчермета изготовляют для Донбасса 5 тысяч лопат и 5 тысяч поперечных лучковых пил. Выходной день — 21 ноября — они об'явили рабочим днём. Примеру комсомольцев последовали остальные рабочие.

С особым под'ёмом трудились в этот день сталевары. Фронтовая бригада тов. Безрукова выплавила 22 тонны углеродистой стали для пил, выполнив норму на 160 процентов. От сталеваров не отставали прокатчики и рабочие других цехов. Бригада тов. Хурпина прокатала 23 тонны стали. Заточники пил во главе со своим бригадиром тов. Харитоновым выполнили задание на 218 процентов.

И вот результат их труда: за день было изготовлено 3,5 тысячи поперечных пил и 4 тысячи лопат. На-днях в Донбасс будет отправлен вагон, гружённый пилами и лопатами.

И. ПОЛУШИН.

НАШ САЙТ
SOUZVECHE.RU

СОЮЗНОЕ ВЕЧЕ 12+

RU - BY (Россия - Беларусь) | Союзное Вече | RUBY. Новости России и Беларуси | Вече

Адрес редакции:
127015, Москва, ул. Новодмитровская, д. 5а, стр. 8.
Тел. в Москве: +7(495) 777-02-82 (доб. 3343)
E-mail: souzveche@souzveche.ru
220013, Минск, ул. Б. Хмельницкого, д.10а.
Тел. в Минске: +375 173110211
E-mail: infong@sb.by

Главный редактор
Светлана Владимировна КАМЕКА
Первый зам. главного редактора
Лариса Павловна РАКОВСКАЯ
Газета зарегистрирована в Федеральной службе по надзору за соблюдением законодательства в сфере массовых коммуникаций и охраны культурного наследия РФ.
Регистрационный номер
ПИ № ФС 7754482 от 17.06.2013

Учредитель:
Парламентское Собрание Союза Беларуси и России.
Еженедельная газета Парламентского Собрания Союза Беларуси и России

Российский выпуск
№ 54 (1128)
28 ноября - 4 декабря 2025 г.

Размещенные в газете материалы не подлежат использованию другими лицами в какой бы то ни было форме без разрешения правообладателя.
Приобретение авторских прав:
8 (495) 777-02-82 (доб. 8800)

Рукописи не рецензируются и не возвращаются.

Номер подписан: 25 ноября 2025 г. в 16.00
По графику: 16.00

Отпечатано:
НАО «Печатный двор Кубани», 350072, г. Краснодар, ул. Тополиная, 19.
Заказ № 3037.

Общий тираж 314 427 экз.
Тираж по РФ 300 000 экз.
Тираж по РБ 14 427 экз.

Распространяется в РБ: г. Минск, Брестская область, Витебская область, Гомельская область, Гродненская область, Минская область, Могилевская область. **В РФ:** г. Москва, г. Санкт-Петербург, Республика Адыгея, Республика Башкортостан, Республика Бурятия, Республика Алтай, Республика Дагестан, Республика Ингушетия, Кабардино-Балкарская Республика, Республика Калмыкия, Карачаево-Черкесская Республика, Республика Карелия, Республика Коми, Республика Марий Эл, Республика Мордовия, Республика Саха (Якутия), Республика Северная Осетия - Алания, Республика Татарстан, Республика Тыва, Удмуртская Республика, Республика Хакасия, Чеченская Республика, Чувашская Республика, Алтайский край, Краснодарский край, Красноярский край, Приморский край, Ставропольский край, Хабаровский край, Амурская область, Архангельская область, Астраханская область, Белгородская область, Брянская область, Владимирская область, Волгоградская область, Вологодская область, Воронежская область, Ивановская область, Иркутская область, Калининградская область, Калужская область, Камчатский край, Кемеровская область, Кировская область, Костромская область, Курганская область, Курская область, Ленинградская область, Липецкая область, Магаданская область, Московская область, Мурманская область, Нижегородская область, Новгородская область, Новосибирская область, Омская область, Оренбургская область, Орловская область, Пензенская область, Пермский край, Псковская область, Ростовская область, Рязанская область, Самарская область, Саратовская область, Сахалинская область, Свердловская область, Смоленская область, Тамбовская область, Тверская область, Томская область, Тульская область, Тюменская область, Ульяновская область, Челябинская область, Забайкальский край, Ярославская область, Еврейская автономная область, Ненецкий автономный округ, Ханты-Мансийский автономный округ, Чукотский автономный округ, Ямало-Ненецкий автономный округ, Республика Крым, г. Севастополь.

Окончание.
Начало < *стр. 1.*

Наталия ОРЕЙРО:
Русские не мыслят ни по-западному, ни по-восточному. Они думают по-русски

Знаменитая актриса - о любви к нашей стране и съемках в новогодней комедии «Письмо Деду Морозу».

Личная страница Наталии Орейро в социальной сети

Подурачиться с сыном Мерлином Атауальпе - обязательная программа выходного дня.

Пресс-служба Киностудии Горького

Вот такая симпатичная Снегурочка споет для вас в новогоднем фильме.

И вот Наталия становится к нам еще ближе: 27 ноября в прокат выходит новогодняя семейная комедия «Письмо Деду Морозу» 6+. В фильме у актрисы одна из главных ролей. Накануне премьеры Орейро вышла на видеосвязь с «КП» прямо из своего дома в Буэнос-Айресе, где на момент беседы стояла жара под +30. Но Наталия прекрасно помнит наши морозы - в «Письме Деду Морозу» она снималась зимой, а еще ездила с концертами в Сибирь, когда там было -35.

«СЫНУ 13, НО СВОЕГО ТЕЛЕФОНА У НЕГО НЕТ»

- До Нового года осталось чуть больше месяца. Дети часто просят Деда Мороза подарить гаджеты - телефон, компьютер. Вашему сыну Мерлину Атауальпе 13 лет. О каких подарках чаще мечтает он?

- Я стараюсь, чтобы детство моего сына проходило без электронных устройств, насколько это возможно. У него еще будет время освоить их. У него нет собственного телефона, и в списке желаний его тоже нет. Сын очень любит шахматы, а еще ему нравится работать по дереву. Он как раз заканчивает свои собственные деревянные шахматы под руководством мастера-плотника. Еще он занимается оригами и парусным спортом, стрельбой из лука и верховой ездой. Мы всячески поддерживаем его интерес к ручному труду. Ему нравится все механическое, он увлекается рисунком и обожает старые автомобили. У сына есть мини-«Лада», которую я привезла ему из России. Атауальпа любит все, что связано с работой руками.

Мы живем в Аргентине, но также у нас есть дом в Уругвае (актриса родом из этой страны. - **Ред.**). И в этом году мы решили попросить у Деда Мороза три велосипеда для Уругвая. Так что у каждого в семье будет свой велосипед.

- Покажете сыну «Письмо Деду Морозу»?

- Я показывала ему трейлер «Письма Деду Морозу» - сын пришел в восторг. Я ему пообещала, что посмотрим фильм, а потом обсудим - как важно мечтать и детям, и взрослым, верить в чудо. Сын вообще обожает кино. Мы каждую неделю ходим в кинотеатр, смотрим даже старые ленты, которые у нас заново выпускают в прокат. Например, картины японской студии Studio Ghibli - «Мой сосед Тоторо» и другие, сын их обожает. На прошлой неделе мы ходили на старый анимационный фильм Тима Бертона, который вновь вышел на большом экране, - «Труп невесты».

«МЫ, АКТЕРЫ, ВЫРОСЛИ НА ТОЛСТОМ, ДОСТОЕВСКОМ, ЧЕХОВЕ»

- В этом фильме вы поете. Ваши поклонники из России очень любят, когда вы публикуете ролики, где исполняете песни на русском. Что для вас русская культура, рассказываете ли вы о ней сыну?

- Я люблю Россию всей душой. Считаю, что это страна с очень интересной историей и невероятной стойкостью. Я приезжаю в вашу страну на протяжении уже почти 25 лет. Но моя любовь к России и к ее культуре началась задолго до того, как я впервые ее посетила. Все мы - те, кто учился актерскому мастерству, - выросли на русских авторах: Толстом, Достоевском, Чехове. У меня здесь, в моей библиотеке, много их книг. В подростковом возрасте я прочитала «Войну и мир», и эта книга произвела на меня сильнейшее впечатление. В прошлом году на итоговой школьной выставке каждый ребенок должен был выбрать и сделать проект, представляющий одну страну. И мой сын без какого-либо влияния с моей стороны выбрал Россию. Мы проделали огромную работу. Подготовили материалы о покорении космоса российскими космонавтами. Я рассказала ему историю первой женщины в космосе, и мы вместе ее нарисовали.

- Что вам особенно запомнилось, когда вы впервые побывали в России?

- Меня поразил Волгоград - бывший Сталинград. Мне было 22 года, и памятник «Родина-мать» произвел на меня колоссальное впечатление. С тех пор меня не покидало желание глубже узнать Россию. Я побывала во множестве российских городов и всегда делюсь этим опытом с окружающими. Люди часто думают, что понимают, что происходит в другой стране. Но я всегда говорю: русские - это русские. Они не мыслят ни по-западному, ни по-восточному. Не пытайтесь думать, как они. Они думают по-русски. Это настолько великая культура, что невозможно мыслить так же.

- В ноябре 2021 года в российском посольстве в Буэнос-Айресе вы принесли присягу гражданина России и получили российский паспорт. Не пришло ли время подумать о покупке недвижимости в России, чтобы приезжать на отдых к себе домой?

- Что-то вроде дачи? Мне очень понравилась Карелия, где мы снимали этот фильм. Мне кажется, это невероятно красивое место. Я раньше там не была.

«ИВАН ОХЛОБЫСТИН МНЕ ОЧЕНЬ ПОМОГ»

- В России модно приглашать в кино непрофессиональных актеров - блогеров, звезд шоу-бизнеса. Их часто критикуют. В вашей стране есть эта проблема - непрофессионалов в кино - и как вы к этому относитесь?

- Я начинала учиться актерскому мастерству в восемь лет. Я умею то, что умею, благодаря великим мастерам, которые меня учили. Работа с актерами фильма «Письмо Деду Морозу» была незабываемым опытом - с **Кристиной Асмус**, **Антоном Филипенко**. **Иван Охлобыстин**, как я знаю, очень признанный актер. Он мне очень помог, особенно в части понимания того, что я говорю. Подсказывал, как правильно расставлять акценты.

На мой взгляд, в актерской профессии есть два пути. Есть актеры, которые никогда специально не учились, но при этом очень талантливы. Они встают перед камерой и выглядят естественно. Однако образование дает тебе инструменты для создания разных персонажей. Актерская школа помогает расти и развиваться. Сегодняшняя молодежь часто хочет, чтобы все происходило быстро. Раньше процесс был медленнее: ты учился, долго ходил на пробы, постепенно рос. Сейчас же благодаря социальным сетям можно стать узнаваемым почти мгновенно. В этом, конечно, есть свои плюсы.

- Как планируете отмечать Новый год?

- До конца декабря снимаюсь в большом проекте. На Новый год с сыном и мужем уедем к моим родителям в Уругвай. Только отдыхать и общаться. Я буду готовить. Я очень люблю готовить!

Инна ФЕДОТОВА.

Кадры и трейлер из фильма «Письмо Деду Морозу» - на сайте

Читатели рекомендуют

Книга Галины Щербаковой и Дениса Корсакова «Вам и не снилось»

★★★★★ **Алена:**
Мне понравилась повесть, и концовка неожиданная - не как в фильме. А еще в книге есть история любви автора, и истории актеров, и ностальгия по 80-м.

★★★★★ **Нина:**
Я купила эту книгу для внучки, она ровесница героев-старшеклассников. Пусть читает про настоящую любовь. Когда-то я зачитывалась этой повестью, теперь ее очередь.

Книгу можно заказать на shop.kp.ru и приобрести в книжных магазинах и на маркетплейсах

АО «ИД «Комсомольская правда», Москва, ОГРН 1027739295781 Реклама, 16+

Займ уж невтерпеж

Почему банки все чаще отказываются давать деньги в долг и можно ли это исправить.

Евгений БЕЛЯКОВ

Парадокс. Все плачут, что ставки по кредитам слишком высокие. И при этом продолжают их брать. Более того, объемы кредитования в России растут. Что логично на фоне снижения ставок по кредитам в банках страны. Но не очень логично, если посмотреть на стоимость этих самых кредитов. Она все равно остается заоблачной.

При этом, согласно статистике, растет и... доля отказов по кредитам! Ну точно как в той присказке, где мыши плакали и кололись, но продолжали есть кактус. Почему россиянам стали реже выдавать кредиты? Есть ли шанс переубедить банк, если он отказывается давать взаймы? И надо ли это делать?

ЗАДОЛЖЕННОСТЬ РОССИЯН - 40 ТРЛН РУБЛЕЙ

В октябре этого года россияне взяли в банках 3,5 млн кредитов на общую сумму 1 трлн 150 млрд рублей. Это только за один месяц! Понятно, что часть этих займов - семейная ипотека, которую пока еще дают по льготным ставкам. Но существенная доля - всевозможные кредиты по вполне себе рыночным ставкам, которые никак не меньше 20%, а зачастую достигают 30 - 40% годовых. Почему?

- Мне кажется, причины можно разделить на несколько категорий. Во-первых, есть те, кто залез в долговую яму и вынужден занимать дальше, чтобы хоть как-то крутиться. Во-вторых, делают это по инерции, потому что привыкли жить в кредит и не заметили ухудшения условий. И в-третьих, осознают, что условия не лучшие, но жизненные обстоятельства сильнее. Такое бывает, особенно когда нет финансовой подушки безопасности, - объясняет **Анна Деньгина, руководитель Национального центра финансовой грамотности.**

Если сравнивать с предыдущими годами, когда ставки были ниже, то объемы кредитования уменьшились. Но с середины лета снова наблюдается рост. **По данным ЦБ, общий объем задолженности населения составляет около 40 трлн рублей. Хотя бы один кредит есть у 50 млн россиян.**

При этом получить заем становится все сложнее.

- Со второй половины 2024 года розничное кредитование серьезно сократилось. Причина - ужесточение денежно-кредитной политики Центробанка. Речь идет о макропруденциальных ограничениях (их смысл в том, что банкам становится невыгодно давать деньги слишком закредитованным заемщикам. - **Ред.**). По этой причине в 2025 году банки ориентируются прежде всего на заемщиков с хорошей кредитной историей и значением показателя долговой нагрузки не более 50% *(см. «Словарик «КП»)*, - объясняет **Алексей Волков, директор по маркетингу Национального бюро кредитных историй.**

А таких не сказать чтобы много. Просят деньги в долг в основном люди, у которых и с дисциплиной, и с кредитной нагрузкой все не очень хорошо. В итоге **в октябре доля отказов составила рекордное значение - 81,9%. То есть банки отказывают четырем из пяти потенциальных заемщиков. Для сравнения: год назад доля отказов составляла 76,4%**. Таковы данные Национального бюро кредитных историй.

Есть рост и в ипотеке. Банки отказывают 61% просителей. Хотя по ипотеке требования не такие жесткие, ведь банку в залог достается квартира.

- Гражданам с высокой долговой нагрузкой (более 50%) и низким значением персонального кредитного рейтинга *(см. «Словарик «КП»)* кредиты стали выдавать значительно реже. Так, например, **наиболее рискованным заемщикам** (персональный кредитный рейтинг ниже 250) **доля одобрений в 2025 году сократилась на 40 - 50%**, - констатирует Алексей Волков.

ЧТО ДЕЛАТЬ, ЕСЛИ ПРИШЕЛ ОТКАЗ

Кредит - как сладкий тортик. Если очень хочется, то можно. Даже если доктор запретил. По крайней мере так считают некоторые заемщики. И с упорством, достойным лучшего применения, пытаются все равно влезть в долг.

Но если уж без кредита никак, а вам дали от ворот поворот, то для начала желательно уточнить причину отказа.

- Банки не обязаны озвучивать ее, но должны внести запись об основаниях принятого решения в кредитную историю. Через пару дней человек может запросить ее и посмотреть *(см. «Нашу справку»)*. Все причины отказа подробно там не указывают, но для заемщика важна следующая информация: кредит не выдан из-за низкого качества кредитной истории или из-за политики банка? В первом случае следует работать над улучшением кредитной истории - то есть погашать имеющиеся долги, брать небольшие займы и выплачивать их в срок, чтобы персональный кредитный рейтинг вырос. Во втором случае можно обратиться в другой банк, - подсказывает Алексей Волков.

При этом есть разница между тем, какой именно кредит вы хотите взять - залоговый (например, ипотека или автокредит) или беззалоговый (ссуда наличными или кредитная карта).

- Для беззалоговых кредитов важно наличие у заемщика хоть какой-то кредитной истории. Если ее нет, это добавляет неопределенности и снижает шанс на получение ссуды. Кредитор с большей охотой одобрит ссуду тому, кто ранее допускал несущественные просрочки, чем клиенту без кредитной истории, который является для него менее понятным, - говорит **Николай Филиппов, директор по риск-методологии и дата-аналитике Объединенного Кредитного Бюро (ОКБ).** - В залоговом кредитовании ситуация обратная. Доля клиентов без кредитной истории, обращающихся за ипотекой, велика. К таким заемщикам кредиторы относятся более чем положительно.

Кстати, как говорят эксперты, сейчас на рынке очень мало заемщиков с хорошей кредитной историей и высоким рейтингом. А все потому, что к таковым обычно относятся финансово грамотные люди. Они понимают, что в нынешних условиях нет смысла брать деньги в долг. Сейчас самое правильное - копить.

ПРОГНОЗ

Подешевеют ли кредиты?

В целом прогноз касаемо условий по кредитам понятный. Ключевая ставка Центробанка будет постепенно снижаться. А вместе с ней станут падать и проценты по займам. Правда, с какой скоростью пойдет этот процесс, сказать сложно. Центробанк ориентируется на инфляцию. Если она будет устойчиво замедляться, тогда все пойдет по плану. Если произойдут события, которые снова разгонят рост цен, тогда дешевых кредитов нам пока не видать.

Сейчас ключевая ставка Центробанка - 16,5%. Согласно последнему (от начала ноября) прогнозу ЦБ, в следующем году она опустится до 13 - 15 процентов. А значит, и кредиты станут дешевле примерно на 1,5 - 3,5%.

НАГЛЯДНО

СКОЛЬКО РОССИЯНЕ БЕРУТ В ДОЛГ

Трлн руб.

Общая сумма выданных кредитов

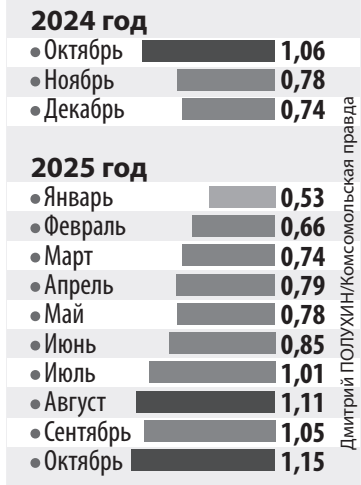

По данным ОКБ.

Дмитрий ПОЛУХИН/Комсомольская правда

СЛОВАРИК «КП»

✓ **Показатель долговой нагрузки (ПДН)** - это соотношение ежемесячных платежей к доходам заемщика. К примеру, если человек получает 100 тысяч рублей в месяц, а отдает по кредитам 40 тысяч, тогда ПДН равняется 40%. Безопасным считается уровень в 50%. Если больше, заемщик считается рискованным. Но некоторые банки еще могут рискнуть. Тем же, у кого ПДН превышает 80%, получить кредит сейчас невозможно.

✓ **Персональный кредитный рейтинг (ПКР)** - числовое выражение качества кредитной истории. Не будем загружать вас формулами, просто уточним: чем выше ПКР, тем лучше заемщик с точки зрения банка. Максимум - 999 баллов.

ТОЛЬКО ЦИФРЫ

СТАВКИ В БАНКАХ

Ставки по ипотеке - без учета льготных программ, по автокредитам - без учета субсидий от производителей.

По данным ЦБ, Финуслуг, ДОМ.РФ и «Автостата» на конец ноября.

KP.RU

Россияне прячут под матрасами триллионы рублей: почему мы боимся нести деньги в банки

НАША СПРАВКА

Уроки истории

Где найти свою кредитную историю и узнать персональный рейтинг? В бюро кредитных историй (БКИ). Именно туда отправляют банки данные о вас как о заемщике. Там вся эта информация копится.

Когда вы обращаетесь за кредитом, банки первым делом проверяют, каким должником вы были в прошлом или являетесь в данный момент. То есть смотрят и на дисциплину (не было ли просрочек), и на то, сколько денег вы отдаете сейчас. Может, в прошлом вы были отличным заемщиком, но сейчас набрали долгов выше крыши. И есть риск, что надорветесь от дополнительного груза.

Чтобы найти свою кредитную историю, надо зайти на портал «Госуслуги» (куда ж без него?!). Выберите услугу «Получение информации о хранении вашей кредитной истории». После этого в личном кабинете появится список всех БКИ, где лежат данные о вас. Частично они могут дублироваться, ведь банки, как правило, сотрудничают с несколькими бюро.

По закону два раза в год каждое бюро обязано предоставить вам кредитную историю бесплатно. Проще всего зайти на сайт БКИ и отправить онлайн-заявку. Отчет придет на электронную почту в течение трех рабочих дней. В отчете будет информация обо всех ваших займах. И самое главное - будет указан персональный кредитный рейтинг. Напомним, чем он выше, тем лучше.

Популярный кулинарный блогер Марина БУВАЙЛОВА:

Десерт - это маленький праздник

Книга с рецептами тортов, булочек и печенья - подходящий подарок к Новому году.

Эту и другие книги вы можете купить на shop.kp.ru.
АО «ИД «Комсомольская правда», Москва, ОГРН 1027739295781
Реклама 16+

Новый год, которого мы все уже так ждем, праздник в первую очередь семейный. Повод собрать всех-всех за большим столом, накрыть его так, чтобы гости ахнули, и сидеть теплой компанией чуть не до утра, потому что надо все попробовать - и фаршированных гусей, и все закуски-салаты, и особенно выпечку - ну какой Новый год без праздничного торта? Это такая ночь, когда калории не считают.

Удивить гостей домашней выпечкой вам поможет книга популярного кулинарного блогера Марины Бувайловой «Как испечь любовь», вышедшая в издательстве «Комсомольская правда». У Марины сотни тысяч подписчиков в соцсетях и россыпь кулинарных дипломов. Ее рецепты, с одной стороны, выверены временем и опытом, а с другой - все с авторской ноткой: то что-то упростит, то добавит, то улучшит... Увидишь ее пуховые пирожки, быстрые творожные булочки, шоколадные брауни, кефирный пирог или хрустящий торт «Мишка» - и немедленно хочется сделать такие же. Или даже рождественский штоллен.

Перед Новым годом эту книгу полистать просто необходимо. А можно и подарить кому-нибудь - для праздничного настроения.

Это книга счастливой женщины - жены, мамы, хозяйки дома, где всем тепло, где всегда умопомрачительно пахнет пирогами или медовым печеньем, где накрывают столы, из-за которых гости не хотят расходиться... О таком доме мечтают все. Маленький шаг к этому счастью можно сделать, приготовив что-нибудь по рецептам Марины. Главное - пеките сразу много. Потому что муж умнет всю миску любимого печенья и сам не заметит как.

В ОКРУЖЕНИИ ВЫПЕЧКИ

- По образованию я философ-религиовед, - улыбается автор. - Но по призванию - популяризатор семейных ценностей. Публикую вкусные и проверенные рецепты, облегчающие жизнь мамам, собираю уютные сервировки, сажаю цветы и сад, выращиваю тыквы и лаванду.

- Долго нужно учиться, чтобы почувствовать себя уверенно у духовки?

- Моя мама очень много и вкусно готовила, торты по праздникам - только домашние. Я жила в окружении выпечки! Поэтому с появлением первого ребенка я с упоением окунулась в любимый кондитерский мир. Готовила и угощала всех знакомых, дарила торты и пирожные на дни рождения близких, потом меня стали просить печь на заказ. Несколько лет работала домашним кондитером. С появлением второго сына мне пришлось отказаться от любимой профессии, дети заняли все мое время. Конечно, у меня не сразу стало хорошо получаться. Помогал запал, азарт. Когда я начинала, в моду только входили французские пирожные макарон, кейкпопсы на палочках, торты с нежирным творожно-сливочным кремом. Все это подстегивало интерес. Какие-то рецепты можно освоить с первого раза, но чтобы понять процессы и свойства продуктов, их комбинаций, нужна практика.

- Какие самые частые ошибки делают люди, которые только начинают печь?

- Ошибки - это отсутствие анализа. Надо понять, что было не так. Поменять температуру, уровень противня и т. д. Ну и, конечно, нужно знать какие-то общие правила работы с тестом *(см. «Кстати»)*. В своих рецептах я как раз стараюсь подробно все описать, предупредить ошибки.

КСТАТИ
Три секрета хорошего теста

1. **Дрожжевое** - при работе не должно быть сквозняков.
2. **Бисквит** - нельзя резко хлопать дверцей духовки, иначе он опустится.
3. **Песочное тесто** лучше не вымешивать долго.

ОТ ПИРОГОВ НЕ ПОЛНЕЮТ!

- Вы очень стройная, как вам это удается? Ведь вы ежедневно радуете семью чем-то сладким.

- Я стараюсь есть выпечку и конфеты только в первой половине дня. И в умеренных количествах. Всего кусочек свежеиспеченного сливового пирога, запивая ароматным чаем в красивой чашечке, никуда не торопясь, смакуя каждую ложечку - и этого достаточно. Десерт для меня не еда, это маленький праздник среди будней. Я научилась им наслаждаться.

И конечно, домашняя выпечка из продуктов, которые ты сама выбрала, всегда здоровее и полезнее, чем покупная, где много сахара и добавок, продлевающих свежесть.

- Какой рецепт самый любимый?

- Синнабоны! Это вкуснейшие булочки-улитки с корицей в заливке. Они легко готовятся, у всех получаются и аппетитно выглядят. В книге есть этот рецепт, с нежнейшей сметанно-цитрусовой заливкой, которую придумала моя сестра Женя.

Еще моей визитной карточкой стал рождественский творожный штрудель, он также есть в книге. Однажды я опубликовала этот рецепт в блоге и предложила готовить его заранее, а потом хранить в холоде до праздников, чтобы в красивой упаковке дарить близким и дорогим людям. Можно даже сделать это новогодней традицией. И каждый год читатели меня за этот рецепт благодарят. Потому что домашняя выпечка - это язык любви, тепла и заботы, которыми мы окружаем близких. Мы дарим им больше, чем пакетик печенья к чаю, мы делимся частичкой своей энергии, позитива и поддержки. Именно из этого чувства и родилась моя книга как ежедневная помощница на каждой кухне. Пеките с радостью и любовью! Всех обнимаю!

Книгу листала Александра ЗАЙЦЕВА.

Квартирный вопрос

Депутаты придумали законопроект, призванный победить «Казус Ларисы Долиной».

Главней всего погода в Думе

Евгения ГУСЕВА/«КП» - Москва

- «А деньги свои проси у мошенников», - советует наш самый гуманный в мире суд...

Елена ОДИНЦОВА

«Казус Долиной» шагает по стране. Суды все чаще отнимают квартиры у добросовестных покупателей и возвращают пожилым продавщицам, которые после сделки объявляют, что были под влиянием аферистов. А деньги «отданы мошенникам», поэтому покупатели остаются ни с чем. Одно из первых таких дел было связано с именем Ларисы Долиной, которая продала квартиру, деньги отдала жуликам, а потом через суд вернула себе жилье. Отсюда и название всей этой порочной практики.

Естественно, некоторые депутаты Госдумы решили показать себя заступниками несчастных покупателей. И внесли в Госдуму новый законопроект.

ЧТО ПРЕДЛАГАЕТСЯ

Пункт первый - «период охлаждения». Свои деньги за проданное жилье продавец получит:

только после регистрации перехода права,

не ранее чем через семь дней после подписания договора купли-продажи,

только по безналу, на свой банковский счет (наличные и переводы на счета третьих лиц исключены).

Есть и **второй пункт**. Если упростить формулировки, звучит он так: в случае, когда продается единственное жилье, продавец должен предоставить нотариально заверенные гарантии, что после сделки кто-нибудь пустит его пожить.

ЗАБЫЛИ ПРО АЛЬТЕРНАТИВНЫЕ СДЕЛКИ...

- Ларису Долину, с которой началась волна таких дел, мошенники вели несколько месяцев. Наверное, они бы и еще подождали - вряд ли недельный период «охлаждения» можно считать надежным решением. Зато в том виде, в котором предлагают «охлаждение» депутаты, оно существенно затруднит альтернативные сделки, - прокомментировал «КП» **вице-президент Гильдии риэлторов Московской области Роман Вихлянцев.**

Альтернативная сделка - это когда одна квартира продается, а другая покупается. Таких на вторичном рынке - до 80%. Чаще всего «альтернативы» проводятся одновременно, так лучше всего защищены интересы продавцов и покупателей по всей цепочке. Требование «заморозки» внесенных покупателем денег эту схему сильно усложняет.

...И ПРО ДЕЕСПОСОБНЫХ ЛЮДЕЙ

Еще больше сделки на вторичке затруднит вторая часть предложения депутатов - обязать всех продавцов единственного жилья предоставлять гарантии, что «иной собственник» их пустит пожить.

- А если человек собирается на вырученные от продажи квартиры деньги строить свой дом, а пока пожить на даче? Или продать квартиру, положить деньги в банк и потихоньку подбирать домик в Крыму? Теперь это все запретить? - перечисляет возможные проблемы Роман Вихлянцев. - Не надо ограничивать как недееспособных вообще всех граждан. Лучше бы депутаты подумали в другую сторону.

По словам эксперта, очень нужен стандарт для покупателя жилья и риелтора:

- То есть на законодательном уровне должно быть прописано, что именно покупатель или его риелтор обязаны проверить. И если это сделано, права покупателя на приобретенное жилье полностью защищены. Плюс должно быть работающее страхование титула (права собственности).

Советы юриста: как максимально обезопасить себя при покупке жилья на вторичном рынке

■ ХОРОШАЯ НОВОСТЬ

НАЦИОНАЛЬНЫЕ ПРОЕКТЫ РОССИИ

Беспилотник как искусство

Олег АДАМОВИЧ

Как компании, дизайнеры и студенты формируют новый язык российских дронов.

В беспилотной авиации внешний вид давно перестал быть «декором». Он влияет на удобство сборки, устойчивость в полете, безопасность и, что немаловажно, на доверие к технике.

- Задача дизайнера - сделать технологию понятной и дружелюбной, - считает руководитель направления промышленного дизайна и технической эстетики Университета 2035 **Екатерина Чечиль.**

Поэтому сегодня промдизайн становится частью инженерной цепочки наравне с расчетами, аэродинамикой и конструированием. Этот подход поддерживает и нацпроект «Беспилотные авиационные системы»: он помогает компаниям создавать собственный дизайн-код, развивать продуктовые линейки и готовить новые кадры.

ДРОНОТОНЫ НА ПОЛЕ ЭКСПЕРИМЕНТОВ

В 2025 году производитель беспилотников «Лаборатория будущего» стал индустриальным партнером Университета 2035 и подключился к дронотонам - интенсивам, где команды работают над внешним видом и устройством беспилотников. Для компании это был не пиар-жест, а способ найти решения, которые реально пригодятся в производстве.

Руководитель PR-направления «Лаборатории будущего» **Алена Андросова** вспоминает, что участие стало для бизнеса важным шагом:

- Как разработчику нам важен единый стиль линейки. Дронотоны дали возможность посмотреть на наши продукты свежим взглядом. Мы увидели команды, которые думают не только о форме, но и о технологичности.

Современные дроны похожи на корабли космических пришельцев из кино 20-летней давности.

На первом дронотоне 29 специалистов создавали дизайн-код для пяти направлений: спасательные операции, инфраструктура, образование, логистика и энергетика. На втором участники уже собирали полноценные проекты с импортозамещением важных узлов - от авионики до оптических модулей - и создавали 3D-модели, готовые к промышленной эксплуатации.

Студенты рассказали, что впервые увидели реальные процессы изнутри.

Студентка **Мария Дудник** из Бауманки рассказала об участии в дронотоне:

- Мы делали грузовой дрон на 70 килограммов, и мне казалось, что я мало что смогу дать команде. Но работа в реальном темпе быстро расставила все по местам - я нашла свою роль, а наш «Божья коровка» в итоге стал цельным концептом.

Алина Биба из Петербургского университета промтехнологий и дизайна отметила, что дронотоны дают ощущение реального продукта:

- Мы не просто рисовали новый корпус, а придумали систему позиционирования и зарядку для разных моделей дронов. И самое важное - полностью ушли на российские компоненты.

ТРИ ПРИМЕРА, КОТОРЫЕ УЖЕ ВЛИЯЮТ НА РЫНОК

Для некоторых беспилотников дизайн стал одним из залогов успеха.

Hi-Fly - легкий грузовой дрон, разработанный для перевозок и сервисных задач в труднодоступных местах. Его сделали компактным, со складывающимися крыльями и четкими геометрическими линиями, чтобы он одинаково хорошо выглядел и работал. Благодаря узнаваемому силуэту Hi-Fly оказался в экспозиции Третьяковской галереи о современном дизайне - редкий случай, когда беспилотник становится не только инструментом, но и частью визуальной культуры.

Учебный «Пионер Мини 2» создавался для школьников, и это видно по каждому элементу. У него мягкие формы, безопасный корпус и девять вариантов сменных «оболочек», которые дети могут ставить сами. Собирается он практически как конструктор - быстро, без сложных инструментов. Такой подход делает технологию понятной: школьники впервые пробуют робототехнику и ИИ не через инструкции, а через игру и эксперименты.

Агромониторинговый дрон «Агроскаут» стал примером того, как дизайн помогает выйти на международный рынок. У него вытянутые устойчивые крылья, удобный доступ к начинке и характерная стилистика, сделанная в сотрудничестве с МАИ. Благодаря продуманным деталям «Агроскаут» получил несколько европейских премий и стал одной из самых узнаваемых российских моделей в своей нише.

ПОЧЕМУ ПРОМДИЗАЙН СТАНОВИТСЯ КРИТИЧЕСКИ ВАЖНЫМ

Отечественные компании переходят к серийному производству, и каждому продукту нужен свой характер. Не просто корпус, а идентичность - так же как ее имеют автомобили или техника для дома.

Алена Андросова подчеркивает: «Раньше в производстве мы делали акцент прежде всего на функциональность. С выходом на международные рынки задумались об эстетике внешнего вида дронов, стремимся создать собственный визуальный язык. Он должен быть современным и узнаваемым, но при этом технологичным, чтобы производству было не сложно это создавать».

Сегодня отрасль вышла на этап, когда дизайнеры нужны не эпизодически, а постоянно - на уровне продуктовых команд. И дронотоны, практики, фестивали начинают выполнять роль кадрового лифта. За три года через образовательные программы прошли уже более тысячи слушателей, и часть выпускников работает в отрасли.

Олег РУКАВИЦЫН

Здравствуй, елка, Новый год

Украшения к празднику на Кубани подорожали на 13%.

Гарик АРОЯН

В кубанских магазинах уже все сверкает и переливается - искусственные елки, новогодние игрушки и украшения. Выбор огромный, глаза разбегаются. Но чем ближе праздник, тем дороже товары к нему. А еще в этом году изрядно подорожали елки. Осенью прошлого года они были в разы дешевле. Теперь же выше в цене на 13%, и средняя стоимость новогоднего дерева в Краснодаре составляет 3892 рубля. И, как оказалось, новогодняя атрибутика в нашем крае дороже, чем в целом по стране. Например, гирлянды в российских городах продавались в среднем за 593 рубля (рост 13%), а на - Кубани за 630 рублей (рост 10%). Наборы елочных игрушек в среднем оцениваются в 497 рублей, тогда как в крае - в 587 рублей.

Выросла и стоимость елочных звезд и мишуры. Аналитики «Чек индекса» посчитали, чтобы собрать елку, кубанцам потребуется около 5583 рублей, в то время как средний показатель по стране равен 5200 рублей.

- Ключевым фактором осенних продаж по-прежнему остается погода. Несмотря на тепло и отсутствие раннего снега, покупательская активность не снизилась. Да и магазины и онлайн-площадки начали предлагать новогодний ассортимент раньше обычного - уже с конца сентября, что привело к увеличению продаж в октябре, - рассказали аналитики «Чек индекса».

НАГЛЯДНО Средняя стоимость новогоднего набора

Наименование товара	В городах России	На Кубани
Новогодняя ель	3640 руб.	3892 руб.
Гирлянды	593 руб.	630 руб.
Елочные игрушки	497 руб.	587 руб.
Звезда на елку	305 руб	329 руб.
Мишура	159 руб.	145 руб.

По данным «Чек индекса».

Александр НАРХОДЖАЕВ/«Комсомольская правда»

А В ЭТО ВРЕМЯ

Главное дерево Краснодара поставят к 15 декабря

Гарик АРОЯН

Праздничную иллюминацию на улице Красной зажгут раньше.

В Краснодаре центральная улица города - Красная, вновь превращается в большую праздничную декорацию. Здесь появляются световые арки, объемные фигуры, гирлянды и яркая тематическая подсветка.

- В этом году праздничное оформление ул. Красной сохранит прошлогодний формат со световыми конструкциями на участке от ул. Буденного до ул. Гаврилова, которые городу подарил **бизнесмен Сергей Галицкий**. Монтаж проводится поэтапно, чтобы не мешать движению транспорта и пешеходов, - рассказали в мэрии Краснодара. - Большую часть улицы уже украсили. К 29 ноября завершится монтаж инсталляций от ул. Кузнечной до ул. Головатого. А в целом все работы закончим до 1 декабря. И после этого праздничную подсветку официально включим.

Огни будут загораться вечером и радовать горожан и гостей Краснодара на протяжении всех новогодних праздников. Точные сроки демонтажа объявят ближе к концу зимних каникул.

А что главная елка города? Ее смонтируют до 15 декабря, после чего начнется оформление игрушками и гирляндами. В этот раз на Главной городской площади установят ту же праздничную ель, что украшала центр в прошлом году.

СТОП-КАДР

Наталия КОЖЕВНИКОВА

Необычное оптическое явление заметили в Краснодаре. Один из домов буквально озарился изнутри. Разгадка столь эффектного свечения оказалась вполне прозаичной, но от этого не менее интересной.

- Выглядит красиво, но все довольно просто: свет от восходящего солнца попал на здание и рассеялся в тумане. Где-то в густой пелене нашелся менее плотный слой тумана, солнце пробилось в это окошко, попало на дом и отразилось от стекол. В общем, это действие обычного закона рассевания света в кристаллах влаги, - пояснил заведующий астрофизической обсерваторией КубГУ, руководитель Центра астрономии Краснодарского отделения Русского географического общества Александр Иванов.

Кстати, увидеть подобное еще будет можно - туманы пока все еще прогнозируют по утрам в Краснодаре.

ПОДПИШИСЬ! НА ПЕРВОЕ ПОЛУГОДИЕ 2026 ГОДА ЯНВАРЬ - ИЮНЬ

ОФОРМИТЬ ПОДПИСКУ МОЖНО В ОТДЕЛЕНИЯХ СВЯЗИ ПОЧТЫ РОССИИ В ПЕРИОД С 1 СЕНТЯБРЯ ПО 20 ДЕКАБРЯ 2025 ГОДА

СТОИМОСТЬ ПОДПИСКИ НА ЯНВАРЬ - ИЮНЬ 2026 ГОДА

ИЗДАНИЕ ЕЖЕДНЕВНАЯ ГАЗЕТА
2072,52
ПОДПИСНОЙ ИНДЕКС П1101

ИЗДАНИЕ ЕЖЕНЕДЕЛЬНИК С ТЕЛЕПРОГРАММОЙ
1081,86
ПОДПИСНОЙ ИНДЕКС П3700

ИЗДАНИЕ ЕЖЕДНЕВНАЯ ГАЗЕТА + ЕЖЕНЕДЕЛЬНИК С ТЕЛЕПРОГРАММОЙ
3090,48
ПОДПИСНОЙ ИНДЕКС ПН051

ПРЕДЛОЖЕНИЕ ДЛЯ ЖИТЕЛЕЙ КРАСНОДАРСКОГО КРАЯ И РЕСПУБЛИКИ АДЫГЕЯ. 12+

РЕКЛАМА

Администрация Тимашевска

Одним из главных своих достижений Николай Панин считает решение многолетней проблемы бесхозных энергосетей.

Мэр Тимашевска Николай ПАНИН:

Основная работа - которую не видно

Иван ДЕМИДЧЕНКО

Об обновлении коммунальной инфраструктуры и строительстве соцобъектов.

О чем молчат люки и сколько лет ушло на то, чтобы горожане забыли о регулярных отключениях воды? Что важнее - новый бордюр или замена коллектора на шестиметровой глубине? В эксклюзивном интервью «Комсомольской правде» **глава Тимашевска Николай Панин** рассказал о масштабной, но «невидимой» работе и о новых спортивных площадках.

КРОПОТЛИВАЯ РАБОТА

- Николай Николаевич, если оглянуться назад, что вы назвали бы самым значимым достижением за время вашего руководства?

- Безусловно, это решение многолетней проблемы бесхозных сетей и потери ресурсов. Речь о колоссальной работе, которую начали в 2019 году. У нас были огромные потери в электричестве, воде и газе из-за сетей, которые числились бесхозными, а платить за эти потери вынужден был городской бюджет. Это была сложная, кропотливая и очень трудоемкая работа. Сети нужно было найти, привести в порядок, отремонтировать, поставить на баланс города, а затем продать или передать ресурсоснабжающим организациям. С электричеством мы уже практически завершили эпопею и перестали платить за потери. Остались небольшие остатки, которые закроем в следующем году. Сейчас такая же работа ведется по водоотведению. Это самое основное, хоть и непопулярное, ведь все, что спрятано под землей, люди не видят.

- Вы упомянули «невидимую» работу. Насколько остро стоит проблема изношенных коммуникаций?

- Это наша ежедневная работа. Например, центральный коллектор водоотведения. Запустили туда робота, а он показывает, что труба диаметром 500 миллиметров, которая лежит на глубине шесть метров, изнутри разрушилась и держится на железном каркасе. Ее нужно срочно менять, пока она совсем не разрушилась. Причем бестраншейным способом - заталкивая новую пластиковую трубу внутрь старой бетонной. Это колоссальный труд. С 2021 года мы заменили больше двух километров водопроводных труб. И результат есть. Если раньше каждое лето мы тонули в жалобах на отсутствие воды, особенно в частном секторе, то в этом засушливом году было всего три жалобы.

СОЦИАЛЬНАЯ ИНФРАСТРУКТУРА

- А что из «видимого» и популярного вам особенно дорого?

- Конечно, это благоустройство. Скверы, пляж, теннисные корты, спортивный комплекс, стадионы - все, что люди могут «пощупать», увидеть, чем могут воспользоваться. Но лично мне больше всего нравится, что мы делаем спортивные и детские площадки. Мы подходим к этому с пониманием потребностей. Например, я ратую за создание небольших площадок для детей младшего возраста, примерно до семи лет. Так называемых песочных городков. Первое такое пространство появилось в Индустриальном микрорайоне. Они должны быть безопасными, то есть огороженными, с чистым песком, невысокими горками и качелями, лавочкой внутри, чтобы мама могла спокойно наблюдать за ребенком. И главное - без больших детей, чтобы не было травм. Потоки нужно разделять. Если такая идея приживется, если формат оценят, то подобные площадки будем делать и в других районах Тимашевска.

- Говоря о спорте, расскажите о реализации проекта стадиона «Колос» и новых кортах, а также о реконструкции стадиона «Изумруд».

- Реконструкция «Изумруда» разделена на несколько этапов. Первым делом мы полностью заменили подземные коммуникации - водоснабжение и водоотведение, которые шли прямо под полем. В этом году заасфальтировали территорию, сделали новую автостоянку, ливневую канализацию и установили новое ограждение, соответствующее современным требованиям - стадион должен просматриваться. На следующий год планируем завершить третий этап: проложить резиновые беговые дорожки и установить тренажеры. После обновления стадиона «Колос» появились теннисный корт и площадки для падела, мечта об их строительстве наконец осуществилась. Особой популярностью пользуется падел-теннис. Его преимущество в доступности и особенно в том, что можно поиграть всей семьей. Она объединяет детей и родителей. Аренда корта с оборудованием у нас стоит 500 рублей в час. Загрузка кортов, особенно в выходные, полная. В планах - строительство подобных площадок и в других микрорайонах Тимашевска.

- Какие крупные проекты благоустройства ждут тимашевцев в ближайшем будущем?

- В планах - благоустройство двух парков по программе «Комфортная городская среда» в микрорайонах Южном и Индустриальном. Обновим плитку, малые архитектурные формы, сделаем зонирование для разных возрастов, велодорожки, детские и спортивные площадки, а также силовые тренажеры, освещение и видеонаблюдение. Парк в Южном находится в центре микрорайона, где проживает около одной тысячи детей, и он очень нужен. Сейчас проекты проходят экспертизу. Мы должны понимать, что сроки реализации могут сдвигаться. Потому что сейчас приоритет - специальная военная операция. Мы руководствуемся принципом: все для фронта - все для победы.

Администрация Тимашевска

В Тимашевске ведется масштабная работа по замене водопровода и канализации.

ЭТО ПОЛЕЗНО ЗНАТЬ

Взгляд в будущее

Администрация Тимашевска

Глава города на открытии новой детской площадки.

О важных проектах для города.

- От глобальных проблем перейдем к личным историям. Как в городе организована помощь семьям мобилизованных и участников СВО?

- Это точечная, адресная помощь. Покос травы, обеспечение дровами, вскопка огорода, откачка септика, спил аварийных деревьев. Бывают и нестандартные ситуации. Звонит мужчина с передовой: «Жена не может запустить котел, течет». Мы в тот же день нашли специалистов, купили нужные фитинги, краны и все починили. Помогаем с газификацией, ремонтами, находим подрядчиков, контролируем цены. Бывало, и обувь-одежду покупали для бойцов, и генераторы отправляли. В этом активно помогают и местные активисты, и бизнес.

- И традиционный вопрос: каковы главные планы на ближайшее время?

- Большое желание - установить бордюры на трех центральных улицах - Пролетарской, Красной и Ленина. Это сразу изменит облик города. Но прежде чем ставить бордюры, нужно сделать ливневую канализацию, иначе воде будет некуда уходить, и улицы начнут «тонуть». И здесь мы всегда сталкиваемся с выбором. Или вложить деньги в «образ», или же в жизненно важные коммуникации, которые продолжают стареть. Приоритет - всегда коммуникации. Сейчас мы выходим на финишную прямую по проекту новой газовой модульной котельной для микрорайона Сахарный завод. Проект отправлен на госэкспертизу. Если все получится, мы решим проблему бесперебойного тепла и горячей воды для целого микрорайона. Это куда серьезнее, чем любой парк или сквер. Это та основа, на которой держится комфортная жизнь в городе.

Доставка готовой беды

Удобный, казалось бы, сервис внезапно ударил по семьям.

Александра ЗАЙЦЕВА

На эту тему меня натолкнули две незнакомые девицы в лифте. Обе далеко не худенькие. Одна, безуспешно пытаясь втянуть живот перед зеркалом, обещала подруге:

- Все, никаких больше доставок еды, начинаю готовить сама. А то ни один парень на меня не смотрит...

Пошерстив соцсети на эту тему, понимаешь: связь между доставкой готовых ужинов и отношениями мужчина - женщина и впрямь прямая. С тех пор как тротуары заполнили велорикши с ящиками, пропахшими пиццей и разными восточными приправами, жизнь в крупных городах действительно изменилась. В том числе семейная.

Катерина МАРТИНОВИЧ/«КП» - Москва

ПРОЧИТАНО В СОЦСЕТЯХ

«Я подрабатываю курьером. Привожу как-то заказ, а в квартире приглушенный свет, меня встречает девушка не совсем одетая, с интересными такими заячьими ушками, чулки в сетку на подвязках. Вы думаете, они заказали шампанское и клубнику? Две пачки магазинных пельменей и селедку!»

Мужа как подменили

Алина:

Еще до того, как мы поженились, я своего Сашу предупредила: готовить почти не умею, максимум - омлет. И вообще стоять у плиты часами не собираюсь. Я за это же время лучше денег заработаю на все то, о чем мы оба мечтаем.

Будущий муж согласился. Уверял, что ничего страшного, можно покупать готовое. И вообще еда не главное.

Хватило его месяца на два. Потом начал жаловаться, что устал от безвкусного фастфуда в коробочках, что от него изжога. Да еще его мама, приходя к нам, всячески подчеркивала, что жена из меня никудышная. После чего уводила своего сыночка, моего мужа, к себе и там кормила домашним. Возвращался он мрачный, явно ею накрученный.

Пришлось научиться жарить картошку, и даже курицу и рыбу я освоила. Оказалось, несложно: посолить и затолкать в духовку, а дальше они уж там сами. Но раза два-три в неделю все равно заказываю готовую еду на дом. А мужа как подменили. Такое дремучее, патриархальное из него вдруг полезло: жена должна, должна, должна... Не за этого человека я выходила замуж.

Отложенная жизнь

Никита:

Мы с женой оба умеем готовить, но все равно заказываем доставку чуть не каждый вечер. Потому что оба очень много работаем и сильно устаем. Мы копим на свою мечту - дом на юге с участком и фруктовыми деревьями. Решили, что, когда его купим, тогда и начнем устраивать застолья для гостей - с мангалом, хлебом домашней выпечки, грибами собственной засолки… А пока копим, потерпим разогретую пиццу из коробочек.

Терпим мы это уже лет шесть. И оба понимаем: у нас отложенная жизнь. Мы не живем, мы ждем. И в таком режиме, возможно, придется существовать еще долго. Наш будущий дом приближается к нам, но как же медленно! Даже ребенка боимся пока заводить. По деньгам мы потянули бы няню, продолжая оба работать. Но какое детство будет у этого ребенка? Вечно замотанные папа с мамой, которых он не видит, и пицца из коробочки. Вспоминаю свое детство на Дону - дедову рыбалку, бабушкины пирожки, от которых запах шел на весь дом. Или как мы всей семьей чистили дедову рыбу или лепили вареники… Я хочу, чтоб у моего ребенка тоже были такие воспоминания, чтоб не доставка готовой еды отложилась у него в памяти. А тем, кто считает, что с ней жить удобно, возражу: ребята, у любого удобства есть обратная сторона.

Развод Винни Пуха

Даша:

Мы с моим парнем из-за этой доставки еды в итоге и разбежались. Мы оба работаем удаленно, без всяких графиков и выходных, и тратить время на покупку продуктов и готовку просто жалко. К доставке привыкли, нашли подходящую для нас фирму, качество устраивает. Минусов два. Во-первых, это все же очень дорого. Но главное даже не цена. Что бы там ни писали на упаковках про низкую калорийность, мы оба здорово прибавили в весе. 15 лишних кило я набрала буквально за год, потом еще 10. Мой парень уже даже не стеснялся меня этим попрекать, хотя и сам все больше напоминал Винни Пуха, а ведь был стройным, когда мы познакомились.

И вот прихожу я как-то домой, а его вещей в шкафу нет, на столе записка: «Ты изменилась, я не могу быть с тобой, извини». Знаете, что я сделала? Нет, не побежала в спортзал и салон красоты. Я заказала доставку - целую гору всего вкусного! И села заедать свое горе…

И вот уже четвертый месяц я каждый день обещаю себе, что больше не буду ничего заказывать. Что начну покупать только овощи и готовить их сама. И каждый день откладываю это на завтра.

Знаете, я была бы рада, если бы доставку готовой еды запретили. У нас запрещают много всего, но действительно вредные вещи процветают. Ведь жили же мы как-то без этих сервисов. И весила я тогда 53 кило…

1 - 7 декабря ГОРОСКОП

Подготовила Евгения АН.

Овен Будет полезно сосредоточиться на работе. Ее у вас хоть отбавляй, и надо обернуть это в свою пользу. Докажите свою заинтересованность, продемонстрируйте профессионализм. Такие качества не пройдут мимо благосклонного внимания руководства, и интересные перспективные проекты вам обеспечены.

Телец Тельцы поддадутся общей эмоциональности. Вы ощутите вдохновение и творческий подъем - используйте их, чтобы создать что-то необычное, изобретите неожиданный подход к привычной работе. А ближе к выходным вы придете в милое вашему сердцу равновесие.

Близнецы На первом месте на этой неделе будет работа. Ее накопилось немало, надо разобраться с этими авгиевыми конюшнями. А еще хорошо бы озаботиться организацией рабочего пространства. Можно переезжать с места на место, затеять перестановку или небольшой ремонт.

Рак Раки с головой окунутся в социальную жизнь. Давно пора. Налаживайте связи, общайтесь с окружающими, проводите больше времени с друзьями. А вот копаться в старых обидах противопоказано. Не стоит ворошить прошлое, этим можно испортить себе жизнь в настоящем. Настройтесь на миролюбие.

Лев Львы будут открыты всему новому и интересному. Экспериментируйте, изучайте, пробуйте. Главное - будьте при этом осторожны, не доверяйте каждому встречному и поперечному, не все люди на свете желают вам добра, не дайте им ввести вас в заблуждение и обмануть.

Дева Чтобы освободить для нового свое сознание, сначала нужно очистить пространство вокруг. Для кого-то это могло бы стать долгим процессом, но только не для вас. Девам дай только волю - они все выбросят, никто не любит процесс расхламления и наведения порядка так, как они.

Весы Если вы уже устали ждать момента, когда можно будет запустить новый проект, можете ликовать, это время пришло. Сейчас все пойдет как по маслу. Можно менять работу, переезжать в другое место, дать старт бизнесу. А можно заняться и чем-то менее масштабным.

Скорпион Рабочие дела пойдут ни шатко ни валко. Не форсируйте ситуацию, дайте ей разрешиться самой. Воспринимайте эту паузу как возможность - больше времени проводите с друзьями, с близкими людьми. Совершите вылазку на природу, гуляйте, дышите свежим воздухом.

Стрелец Следует вникать в детали: что-то на первый взгляд незначительное приведет вас к большому успеху. Вы окажетесь в центре внимания и можете закрутить роман. А вот Стрельцам в отношениях нужно быть осторожнее, чтобы не разрушить их случайным адюльтером.

Козерог Мощный интеллект Козерогов потребует задач для своего развития. Это очень удачное время, чтобы повышать квалификацию, посещать курсы и мастер-классы, заниматься обучением. Вам не составит труда сосредоточиться на своей цели и идти к ней семимильными шагами.

Водолей Водолеи в ударе, они будут фонтанировать идеями, некоторые из них даже могут потянуть на гениальные. А потому не расходуйте свой творческий потенциал впустую, не откладывайте идеи в долгий ящик, ведь самое лучшее время для их реализации - сейчас.

Рыбы Рыбы склонны к мечтательности, однако эта неделя потребует собранности и пристального внимания к рабочим вопросам. Это время больше подходит для коллективной деятельности, чем для одиночного труда: ищите единомышленников - и неделя окажется продуктивной.

Приятных вам выходных!

БУДЬ СТИЛЬНОЙ С «КП»

Диана ИВАНОВА/«КП» - Красноярск

Ирина ХЕРГИАНИ, 27 лет, Красноярск:

- Работаю в модельном агентстве, форму поддерживаю растяжкой и пилатесом. Летом в свободное время люблю прогулки на велосипеде и походы на Красноярские Столбы. Мечтаю в карьере модели вырасти до мировых подиумов и благодаря этому посетить как можно больше стран.

Виктория АНДРЕЯНОВА, модельер:

- Воздушность - вот что манит и привлекает в этом кадре. Твидовый костюм деловой, но с характером и иронией. Нюдовые лодочки - высокие, но такие удобные. Ирина кружится, и вся композиция построена на движении. Это тот редкий случай, когда костюм не «форматирует» героиню, а подстраивается под ее естественную радость.

Фото присылайте в «Комсомольскую правду», e-mail: miss@kp.ru

Голосуйте за понравившуюся вам участницу на нашем сайте *KP.RU* в разделе «Будь стильной с «КП»!

АНЕКДОТЫ

Пословица гласит, что завтрак съешь один, обед - с другом, а ужин отдай врагу. Но мы всегда почему-то едим так, как будто у нас нет ни врагов, ни друзей…

* * *

Богатые бабушки откладывают деньги на мошенников.

* * *

Директора ЖКХ в драке отключили примерно на две недели.

* * *

Красна девица была не очень хороша собой, поэтому нравилась только синим молодцам.

* * *

Человек, работающий на тарзанке, знает только начало матюков.

* * *

Если, уходя из дома, поцеловать вилку утюга, вы будете точно знать, что он выключен.

* * *

Кондукторша с двадцатилетним стажем быстрее всех передвигается в переполненном ночном клубе.

* * *

Я читал, если пьешь красное вино, радионуклиды погибают. Очень страшной показалась минувшая ночь моим радионуклидам.

* * *

Золушкой не стану
Ехать на балы.
Мне не только туфли -
Платьюшки малы!

Оставьте свой анекдот на сайте KP.RU в рубрике «Анекдоты»!

Весь архив анекдотов от «КП» - на KP.RU

КРОССВОРД ОТ ОЛЕГА ВАСИЛЬЕВА

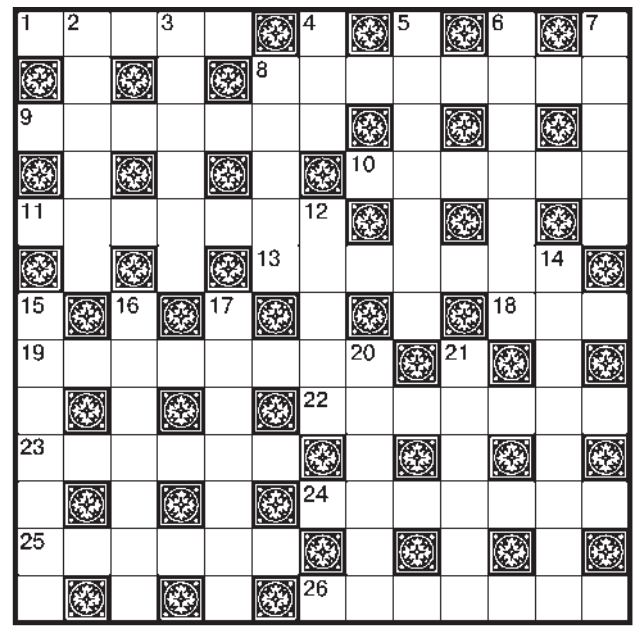

ПО ГОРИЗОНТАЛИ: 1. Кто из легендарных актеров ушел из семьи ради Веры Марецкой, которая так и не решилась выйти за него замуж? **8.** Предмет столового сервиза. **9.** Соединитель двух систем. **10.** Монета с лилией на аверсе. **11.** У какого английского классика бывал в гостях Ханс Андерсен? **13.** Коллектив музыкантов. **18.** Преступники в голливудских боевиках имеют такие злобные физиономии, что их следует арестовывать только за внешний ... **19.** Кто увез с собой подвески Анны Австрийской? **22.** «Соучастник» химического взаимодействия. **23.** Название каких туфель в переводе означает «лентяи»? **24.** Жорж с детективами. **25.** Гарнитур из фарфора. **26.** «Архиерейский камень».

ПО ВЕРТИКАЛИ: 2. Морозильный погреб. **3.** «Адрес» очага недуга. **4.** Аура раскаленных углей. **5.** Кольцевой стык. **6.** Кого из патриархов нашего кино якобы однажды выпустили из СИЗО по указанию Сталина? **7.** Материал портного. **8.** Разовая демонстрация. **12.** Крайний, но не срок. **14.** В чьих подвалах «заточены древние духи, языческие боги и хаос»? **15.** Памятник у Вечного огня. **16.** Где изучала химию Маргарет Тэтчер? **17.** Господство беззакония. **20.** Посредник у спиритов. **21.** Что выдает иностранца?

ОТВЕТЫ НА КРОССВОРД. ПО ГОРИЗОНТАЛИ: 1. Пратт. 8. Сагатник. 9. Адаптер. 10. Фюрпин. 11. Диккенс. 13. Секстет. 18. Вид. 19. Бекингем. 22. Реактив. 23. Лоферы. 24. Сименон. 25. Сервиз. 26. Аметист. ПО ВЕРТИКАЛИ: 2. Ледник. 3. Топика. 4. Жар. 5. Захлест. 6. Андреев. 7. Ткань. 8. Сеанс. 12. Север. 14. Тибидохс. 15. Обелиск. 16. Оксфорд. 17. Анархия. 20. Медиум. 21. Акцент.

Погода на завтра, 29 ноября

по данным pogoda.mail.ru

	день	ночь
Краснодар	+12...+14	+7...+9
Майкоп	+16...+18	+6...+8
Ейск	+7...+9	+3...+5
Сочи	+16...+18	+9...+11

ясно, облачно, пасмурно, дождь, гроза, снег

Давление - 760 мм рт. ст. (норма - 771 мм рт. ст.)
Относительная влажность воздуха - 62%
Ветер - 2 м/с, северо-восточный
Восход - 07:39
Заход - 16:44
Луна растущая

СПАСИБО, ЧТО КУПИЛИ ЭТОТ НОМЕР!
Если у вас есть: тема для публикации · отклики на статью · жалобы на доставку
Звоните нам! (495) 777-02-82
Ваше мнение для нас важно!

ИЗДАТЕЛЬСКИЙ ДОМ «КОМСОМОЛЬСКАЯ ПРАВДА»

■ Главный редактор, генеральный директор Олеся Вячеславовна НОСОВА.
■ Шеф-редактор Е. САЗОНОВ.
■ Автор современной версии издания - Владимир Николаевич СУНГОРКИН.
■ Ведущий редактор номера Е. ПОПОВА (ответственный секретарь).

■ Учредитель, редакция и издатель - АО «Издательский дом «Комсомольская правда».
■ Газета зарегистрирована в Роскомнадзоре, свидетельство ПИ № ФС77-58661 от 21.07.2014.

■ НАШ АДРЕС: «Комсомольская правда», Новодмитровская, д. 2Б, 8-й этаж, пом. 800, Москва, 127015.
Ценные почтовые отправления не доставляются.
ТЕЛЕФОНЫ: отдел связи с читателями - (495) 777-02-82, факс - (495) 637-64-22
e-mail: kp@kp.ru
Web-сервер: www.kp.ru
отдел рекламы тел.: (495) 777-02-82
e-mail: advert@kp.ru
служба распространения - (495) 777-02-82

© АО ИД «Комсомольская правда», 2025. Размещенные в газете материалы не подлежат использованию другими лицами в какой бы то ни было форме без разрешения правообладателя. Приобретение авторских прав: mtv@kp.ru

Редакция не несет ответственности за достоверность содержания рекламных материалов.
Индексы П1101, ПМ976
Тип. №
■ Время подписания в печать по графику - 17.00, фактически - 16.30
■ ISSN 0233-433X

«НА ПРАВАХ РЕКЛАМЫ», «ЛЮДИ ДЕЛА», «ОТКРЫТАЯ ТРИБУНА», «ВЗРОСЛЫЕ ИГРЫ», «БИЗНЕС-ПРЕСС», «ВЫБОРЫ-2025», «ТОЧКА ЗРЕНИЯ», «ЭТО ПОЛЕЗНО ЗНАТЬ», «ВОПРОС - ОТВЕТ», «ЗАКОНЫ КРАСОТЫ», «ТАЙНАЯ ВЛАСТЬ», «ВАШЕ ЗДОРОВЬЕ», «КУШАТЬ ПОДАНО», «РАЗУМНЫЙ ПОТРЕБИТЕЛЬ» - публикации на коммерческой основе.

Тираж этого номера: 170 278 экз.

Тираж сертифицирован Бюро тиражного аудита - www.press-abc.ru

4 607071 480258 25089

ВЫПУСК ПОДГОТОВЛЕН КРАСНОДАРСКИМ ФИЛИАЛОМ АО ИД «КОМСОМОЛЬСКАЯ ПРАВДА»

Директор филиала - Д. Г. МИХЕЕВ
Главный редактор - О. В. СУХОВА
kuban@phkp.ru www.kp.ru

350020 г. Краснодар, ул.Одесская, 26/1.
Телефон многоканальный - 8 (861) 205-66-77.
Телефон студии радио - 8 (861) 205-56-56.

Отпечатано: НАО «Печатный двор Кубани», 350072 г. Краснодар, ул. Тополиная, 19.
Заказ № 3037.
Цена свободная.