ISSN 1562-1987

В БЛИЖАЙШИЕ 10 ЛЕТ УЧЕНЫЕ НАУЧАТСЯ ВЫРАЩИВАТЬ ЗУБЫ

Читайте 3-ю стр.

WWW.MK.RU

Ежедневная общественно-политическая газета
Распространяется в 85 субъектах РФ
Цена в розницу договорная

МК
МОСКОВСКИЙ КОМСОМОЛЕЦ
MOSKOVSKIJ KOMSOMOLETS

№105 (26.817)
понедельник 25 мая 2015

ГЕННАДИЙ ЧЕРКАСОВ

ОЛЕГ РОМАНЦЕВ ВОЗВРАЩАЕТСЯ В «СПАРТАК»

Читайте 8-ю стр.

NSTAGRAM

NSTAGRAM

У ЛЕНЫ КАТИНОЙ ТЕПЕРЬ ДВА САШИ

Экс-татушка впервые стала матерью

Певица, экс-солистка группы «ТАТУ» Лена Катина — одна из немногих звезд, кто сопроводила новость о том, что она родила сына, фотографией своего малыша в Инстаграме. Правда, для публики сфотографирована лишь ручка новорожденного с биркой на запястье. «Друзья мои! Хочу поделиться с вами своим счастьем! Сегодня появился на свет маленький человечек, наш с Сашо сыночек Александр! — написала Лена и повторила радостную новость по-английски. — My dear friends! Wanna share my happiness with you! Me and Sash had our baby boy born today!». Для 30-летней экс-татушки этот опыт материнства — первый. Несложно заметить, что сына она назвала в честь мужа — Сашо Кузмановича.

AP

ВМЕСТО «ЕВРОВИДЕНИЯ» В ГОСТИ К ПУТИНУ СОБРАЛАСЬ КОНЧИТА ВУРСТ

AP

ВОПРОС ДНЯ: Ожидали ли вы, что Полина Гагарина займет второе место на «Евровидении»?

- 53.53% Нет, я был уверен, что из-за политических интриг она не войдет в число победителей
- 29.61% Да, я считаю, что это адекватная оценка ее способностей
- 16.85% Нет, я считаю, она достойна первого места

http://www.mk.ru Итоги опроса на сайте "МК"

ИВАН СКРИПАЛЕВ

Конкурс сюрпризов и рекордов уезжает «куда-то в Швецию»

Такого напряженного поединка за «Хрустальный микрофон» на конкурсе песни «Евровидение» не было, пожалуй, никогда на моем веку (т.е. те 12 лет, что я безвылазно торчу на этом развеселом карнавале европесни и европляски).

Швеция с Россией то и дело в последние годы перетягивают канат евротриумфа: буквально три года назад «Евросонг-2012» в Баку закончился таким же финальным пассажем — «Бурановские Бабушки» с «серебром» и Лорин с «золотом». Но чтобы столько драматизма во время самого голосования!

Читайте 7-ю стр.

АМНИСТИЮ КАПИТАЛОВ ПОСТАВИЛИ НА ПОТОК

Закон о добровольной декларации зарубежного имущества принят в третьем чтении

Цель нового закона — деофшоризация российской экономики. Бизнесменам и рядовым «физикам» предлагают раскрыть свои активы и банковские счета за рубежом. Тогда даже те, кто выводил из России средства и покупал какую-либо собственность вне страны не вполне законным путем, освобождаются от разного рода ответственности. По мнению экспертов, за счет этой меры на родину может вернуться до $400 млрд. Но бизнес не питает иллюзий. Наши предприниматели всегда осторожны при общении с властью. Многие уверены, что при регистрации собственности на родине возникнут самые разные коллизии.

Читайте 2-ю стр.

ЗЛОБА ДНЯ

Ирина СЕЛИВЕРСТОВА, редактор отдела семьи

ЛАЙК ЦЕНОЙ В ЛАЙФ

Невинное на первый взгляд увлечение самофотографированием по мере нарастания его популярности становится все менее невинным. Только минувшая неделя «отмечена» тремя жертвами. Это подросток из Рязанской области, пытавшийся сфотографироваться на железнодорожном мосту, мальчик в Грозном, для той же цели залезший на незакрепленную бетонную плиту, девушка, нечаянно выстрелившая себе в голову из пистолета, с которым делала селфи... На этом фоне даже забавное сообщение о тайском слоне, отобравшем камеру у туриста и неожиданно сделавшем фотографию с ним, вызывает скорее не улыбку, а тревогу. Ведь количество «лайков», которое собрало слоновье селфи, наверняка побудит множество любителей жанра на попытки влезть в клетку с тигром, подобраться поближе к крокодилу, дотронуться до носа медведя — в зоопарке или в путешествии, но ради все того же вожделенного снимка.

О феномене селфи-бума говорилось уже немало. Установлено даже, что чрезмерное увлечение этим делом является признаком психического заболевания. Ну, больными должны заниматься специалисты, а нам надо хотя бы понять — зачем нормальным людям непременно привлекать к себе внимание, даже с риском для жизни?

Думаю, каждому знакомо не слишком приятное чувство, когда друг, вернувшийся из поездки, предлагает посмотреть свои фото: «вот я и Колизей», «вот я на пляже», «вот на фоне Эйфеля снялося все семейство»... Спасибо селфи и соцсетям — они избавили нас от этого обязательного личного просмотра. Все отснятые кадры переместились в соцсети, где, понятно, тоже большого интереса не вызывают.

И «лайков» много не собирают.

А желание-то показать себя у людей никуда не девается! И ладно те, кто «селфится» из желания похвастаться — мол, посмотрите, где я был, мол, вот какая у меня новая машина и пр. Но большинство-то выкладывает свои фото не из желания показать, как я крут, а наоборот, от неуверенности в себе и потребности в признании. Чтобы сказали: да, ты хороший, красивый, крутой!

Я всегда нажимаю «нравится», когда вижу фотографии из серии «зацените мою новую прическу (туфли, брови, очки, помаду и пр.). За этим мне всегда видится страстное желание удостовериться в собственной привлекательности и интересности для окружающих.

ОБСУЖДЕНИЕ на сайте mk.ru

Читайте 3-ю стр.

КОМБРИГА «ПРИЗРАКА» УБИЛИ «ТЕНИ»

Украинские диверсанты признались в покушении на Алексея Мозгового

SOCSETI

В субботу на трассе Луганск — Алчевск около 17.30 по московскому времени был убит командир бригады «Призрак» Алексей Мозговой. Под огонь попали две машины комбрига: как только первая наехала на фугас, по ним открыли шквальный огонь из 3–4 пулеметов. Никто не выжил, все семь пассажиров автомобилей, включая Мозгового и его пресс-секретаря Анну, погибли на месте.

Читайте 2-ю стр.

ЖИЗНЬ В АТМОСФЕРЕ ШТРАФА

Корреспондент «МК» на себе испытал все прелести очереди в столичной административной дорожной инспекции

Только за 2014 год по итогам рассмотрения жалоб около 40 тысяч «парковочных» штрафов в Москве были признаны необоснованными. Выходит, что в среднем каждый день около ста водителей получают незаконные денежные взыскания. Согласитесь, при той поистине гигантской и очень активной работе, которую ведут городские власти для упорядочивания дорожной ситуации в Москве, можно было бы продумать не менее эффективную систему для работы с гражданами, чьи права вольно или невольно оказались нарушены. Сейчас автовладельцы в прямом смысле хватаются за сердце, видя, как организован прием населения.

Читайте 2-ю стр.

КИРИЛЛ ИСКОЛЬДСКИЙ

СВОБОДНАЯ ТЕМА

Леонид МЛЕЧИН, писатель

МОРАЛИ ПРИХОДИТ КОНЕЦ

Читайте 3-ю стр.

ОСУЖДЕННЫЕ К ОБЯЗАТЕЛЬНЫМ РАБОТАМ СМОГУТ БЫСТРЕЕ ОТМОТАТЬ СРОК

Шанс быстрее «отбыть срок» хотят дать власти осужденным к обязательным работам. Отбывать наказание, то бишь трудиться на благо государства и общества, они смогут по 8 часов в день.

Как стало известно «МК», Минюст разработал нововведения, которых давно ждали все мелкие хулиганы. Сегодня за целый ряд административных правонарушений человека по КоАП могут наказать не только штрафом, но и обязательными работами (на срок от 20 до 200 часов). При этом некоторые отбывают такое наказание почти год, поскольку есть четкое ограничение по времени: до двух часов после окончания основной работы, службы или учебы в обычный день и до 4 часов в выходные и праздничные. Примечательно, что провинившиеся сами часто просят, чтобы им позволили трудиться дольше и тем самым отбыть наказание побыстрее. Однако до сих пор закон это не позволял.

Согласно проекту нового документа, при наличии письменного заявления лица, которому назначено наказание в виде обязательных работ, их время можно увеличить до восьми часов в выходные и до четырех часов в остальные дни. Эксперты Минюста считают, что это сократит сроки исполнения наказания минимум в два раза.

ПО ВЕСНЕ ДОРОЖАЮТ ОБОИ И ВЕЛОСИПЕДЫ

Овощи и фрукты в Москве начали дешеветь к лету. Зато выросли цены на одежду, велосипеды и почтовые услуги.

В апреле среди продуктов питания наиболее существенно выросли цены на оливковое масло, чай и кофе — на 5,1%. Цены на мороженую рыбу увеличились на 3,6%, сельдь — на 2,6%, рыбные консервы — на 2%. На 2–2,8% подорожали рис, манная крупа, макароны, майонез и сгущенное молоко с сахаром. Из остальных продуктов питания незначительно выросли в цене колбаса, мороженое, кондитерские изделия, творог, молоко, подсолнечное масло и хлеб.

Вместе с тем в апреле статистики отметили снижение цен на сахар — на 3,7%. Подешевели к лету также овощи и фрукты. В частности, картофель, морковь, свекла, репчатый лук, чеснок и свежие помидоры стали дешевле на 1,4–4,5%, свежие огурцы — почти на 10%. На 14,7% снизились цены на бананы, на 9% — цены на виноград и апельсины, на 5,6% — на груши.

Среди непродовольственных товаров больше всего подорожала сезонная одежда и обувь — от 2% до 4,2%, инструменты — на 3,8%, а также ткани и велосипеды — на 2,8%. Среди строительных материалов более всего, по данным Мосгорстата, выросли цены на пиломатериалы — на 6,1%, обои — на 3,9% и масляные краски — на 2,5%.

Значительно подорожали в апреле и некоторые услуги. Так, почтовые услуги в апреле выросли на 13,3%, услуги телеграфной связи — на 7,5%. На 6,7% подорожали услуги страхования, на 3% — дошкольного воспитания, на 2,2% — ветеринарные услуги.

Зато, по данным столичных статистиков, в апреле в среднем на 4,8% стали дешевле экскурсионные поездки и отдых за границей, на 3,2% уменьшилась процентная ставка за пользование потребительским кредитом.

В НОМЕР! срочно!

8-495-707-29-98 fax 8-495-781-47-03

СОЗДАТЕЛЬ «ЕРАЛАША» НОВОСТЬ О КРАЖЕ ВОСПРИНЯЛ КАК ШУТКУ

Борис Грачевский и Екатерина.

ЛИЛИЯ ШАРЛОВСКАЯ

Лишить 600 тысяч рублей создателя «Ералаша» Бориса Грачевского удалось грабителям в минувшие выходные. Злоумышленники обчистили квартиру знаменитого режиссера, пока тот был в Чите, на Забайкальском кинофестивале.

Как сообщил «МК» источник в правоохранительных органах, инцидент произошел в элитном доме по улице Гиляровского, построенном в 1998 году для актеров театра «Ленком». Борис Грачевский проживает там около 6 лет. Рано утром в четверг он улетел в командировку в Читу. Однако жилище режиссера недолго оставалось без присмотра: вечером в субботу туда пришла знакомая Грачевского, 30-летняя актриса Екатерина Белоцерковская. Пару часто видели вместе на светских мероприятиях, и, по словам жильцов, девушка регулярно бывала дома у кинорежиссера. Однако в этот раз попасть туда актрисе оказалось не так-то просто: дверь упорно не хотела открываться. Отчаявшись, Белоцерковская вызвала мастера по замкам, который быстро вскрыл квартиру Грачевского. Внутри жилища режиссера все было перевернуто вверх дном. Вскоре оказалось, что оттуда пропала крупная сумма денег — 600 тысяч рублей. Узнав об этом, актриса сразу же написала заявление в полицию. По словам источника «МК» в правоохранительных органах, домушники, вероятнее всего, подобрали ключ к входной двери квартиры Грачевского (которая, к слову, не была бронированной или железной), при этом повредив замок, из-за чего Белоцерковская и не смогла попасть в квартиру режиссера. По словам жильцов дома, подобных преступлений они не знали последние 15 лет. При этом их дом круглосуточно охраняют как камеры, так и консьержи. Впрочем, из-за жаркой погоды двери в подъезды в последнее время держали открытыми, а для посещения уборных консьержам приходилось оставлять свои посты. Не исключено, что злоумышленники подгадали такой момент и, воспользовавшись им, проникли в дом и совершили свое дерзкое преступление. Сам Борис Грачевский пока отказался писать заявление в полицию по факту кражи, а на вопросы «МК» ответил лишь, что все происходящее — «недоразумение и ошибка».

ПРОИЗВОДИТЕЛЯМ КОФЕ ЗАПРЕТИЛИ УПОМИНАТЬ БРАЗИЛИЮ БЕЗ ВЕСКИХ ПРИЧИН

Меньше шансов приобрести неароматный и некрепкий напиток будет у российских кофеманов в ближайшем будущем. При этом продавать в России зерна, собранные в регионах с неизвестной экологической обстановкой, запретят категорически.

Как сообщили «МК» в Росстандарте, разработан ГОСТ на кофе (в зернах и растворимый), который вступит в силу с 1 января 2016 года. Новый документ — плод многолетнего труда ученых и специалистов Ассоциации производителей чая и кофе. Появился он потому, что все больше россиян жаловалось на качество напитка, который покупался в отечественных магазинах. Зачастую речь шла о кофе, собранном в неблагоприятных с точки зрения экологии районах, отбракованном другими поставщиками и т.д.

Как гласит стандарт, кофе, в котором поломано больше чем 6% зерен, будут считать браком и в продажу не допустят. То же касается молотого кофе, в который при обработке добавили что-то, кроме самого продукта (скажем, ароматизатор, пищевой наполнитель и т.д.). Содержание кофеина установлено стандартом для кофе в зернах и молотого не менее чем 0,7% от общей массы. Если напиток декофеинизирован, то оно снижается до 0,3%. Стандарт прописывает, как эксперты должны проводить анализ аромата и вкуса кофе: дать ему отстояться 5 минут и охладить до 55 градусов С.

Любопытный нюанс: если кофе не из Бразилии, то писать или изображать на упаковке что-то, что позволит покупателю думать обратное, запретят.

РАДИ КОШАЧЬЕГО МАНИКЮРА ПРИШЛОСЬ ПОЖЕРТВОВАТЬ БИЛЬЯРДНЫМ СТОЛОМ

Распиливать бильярдный стол пришлось на днях хозяевам персидского кота по кличке Мартик, чтобы спасти питомца от неминуемой гибели. Мурлыка любил точить о его ножку когти и в конце концов проткнул себе лапу.

Как сообщил «МК» ветеринарный врач Иван Колыванов, случай произошел в конце апреля в семье москвичей, проживающих на улице Борисовские пруды. По словам хозяев, Мартик имел крайне неприятную для своих хозяев привычку — кот точил когти повсюду. Последним кошачьим пристрастием стал купленный недавно бильярдный стол. При любой возможности животное прокрадывалось в гостиную и начинало точить когти об одну из ножек стола. В один из дней хозяева вернулись с работы и услышали жалобное мяуканье кота, доносящееся из комнаты. Когда они вошли в помещение, то увидели, что Мартик стоит на задних лапках, а передние буквально нанизаны на два деревянных обломка ножки стола. По всей видимости, они откололись из-за того, что кот слишком усердно точил когти. Левую лапу Мартику пронзило по касательной, а на правой насквозь был проткнут один из пальцев. Супруги попытались освободить питомца, однако Мартик принялся вопить и даже укусил хозяина. Тогда было принято решение отпилить злосчастную ножку и прямо так отнести кота в ветклинику. Врачи дали животному наркоз и аккуратно освободили лапки. Хозяева кота намерены немного позже удалить коту когти во избежание повторения такого ЧП.

ТЮРЕМЩИКУ НЕ УДАЛОСЬ НАГРЕТЬ КУЛАКИ НА ДРАКЕ У ТЦ «ЕВРОПЕЙСКИЙ»

Сотрудник ФСИН, который вымогал 100 тысяч рублей у отца молодого человека, осужденного за драку у ТЦ «Европейский», приговорен к штрафу.

Как стало известно «МК», на днях Мещанский районный суд приговорил 30-летнего Кирилла Ралдугина — бывшего младшего инспектора 1-й категории отдела по охране административных зданий ФКУ УО ГНЦ им. В.П.Сербского — к штрафу в 200 тысяч рублей с испытательным сроком в три года. Подсудимый обещал помощь в этапирование сына на Северный Кавказ отцу Бекхана Ризванова — участника скандальной драки у торгового центра «Европейский» с фанатом «Спартака».

Как ранее писал «МК», весной 2013 года, вскоре после того, как Бекхан Ризванов был признан виновным в покушении на убийство футбольного болельщика Алексея Усачева и приговорен к восьми годам строгого режима, его отец Султан стал думать, как облегчить участь сына, а именно устроить так, чтобы он отсидел срок на родине. Для решения этой проблемы Ризванов-старший обратился к первому попавшемуся сотруднику ФСИН, которым оказался Ралдугин. Само собой, человек, охранявший административные здания, решать вопросы этапирования осужденных не мог. Однако мужчина решил заработать на горе отца и пообещал все устроить за 100 тысяч рублей. То, что его «кинули», Султан понял, лишь когда его сын поехал на Север.

Государственное обвинение требовало для мошенника реальный срок — 2 года с отбыванием в колонии общего режима. Суд принял во внимание тот факт, что мошенник во всем раскаялся и активно содействовал следствию. Кроме того, Ралдугина пожалели, учли, что у него на иждивении находится маленький ребенок. К тому же подсудимый уже вернул Ризванову выманенные у него обманом деньги.

РЫБАК ЗАДАВИЛ РЫБАКА, НЕ УВИДЕВ ИЗДАЛЕКА

Пьяный рыбак за рулем авто задавил насмерть отдыхающего на берегу реки, пытаясь убежать от привидевшихся ему преследователей. Он сбил палатку, в которой спали несколько человек, а когда узнал, что наделал, — тщетно попытался утопиться.

Как стало известно «МК», инцидент произошел в ночь на субботу, 23 мая, в Лотошинском районе Подмосковья, на берегу речки Большая Сестра. Туда вечером приехал порыбачить 62-летний водитель водоканала Алексей вместе с 58-летним братом. Мужчины разложили снасти, приготовили удочки, поставили палатку. После этого они распили бутылку водки, потом продолжили вечеринку с компанией из пятерых рыбаков, остановившихся по соседству. Разошлись единомышленники далеко за полночь. Братья спали в машине. Среди ночи, около полчетвертого, Алексей проснулся. Он вспомнил, что какую-то снасть, которая будет нужна ранним утром, оставил у соседей. Рыбак сквозь тьму пошел к их палатке, и тут кто-то из темноты нанес ему сильный удар в лицо кулаком. Алексей упал и свалился в воду. Некоторое время он потратил, чтобы вскарабкаться на берег, а когда вылез, в панике завел свой Subaru Forester и выжал педаль газа, чтобы как можно быстрее уехать из нехорошего места. Немудрено, что в темноте нетрезвый шофер поехал куда глаза глядят и подмял шатер, где мирно спали его вчерашние собутыльники. Один из них, 32-летний мужчина, умер на месте, остальные чудом не пострадали. Рыбак после этого сначала попытался утопиться, потом пошел к отцу погибшего, который был там же, и сказал, что не может жить с чужой кровью на руках, и попросил его убить себя. Когда приехала полиция, мужчина пояснил полиции, что очень испугался, когда его ударили по лицу, и думал, что его собираются убить. Впрочем, неизвестно, был ли этот обидчик вообще — с тем же успехом мужчина мог наткнуться носом на ветку и спросонья испугаться.

Дежурная бригада: Леонид МИКУЛЯК, Алексей СТЕЙНЕРТ, Ева МЕРКАЧЕВА, Ирина БЛИННИК, Владимир СЕДОВ, Наталья БАЖЕНОВА и др.

"МК" ПОКУПАЕТ НОВОСТИ!

Хотите разбогатеть? Всего один телефонный звонок может принести вам 5000 рублей! Этот гонорар ждет любого, чья новость будет опубликована на страницах "Московского комсомольца". Сообщайте нам все самое интересное, сенсационное и необычное — и вы не останетесь внакладе!

Звоните по телефону 707-29-98. E-mail: mknews@mk.ru

NON-STOP

Подготовила Лина ПАНЧЕНКО

КАДР

Иван Харатьян с мамой – актрисой Мариной Майко.

ФОТОРЕПОРТАЖ на сайте mk.ru

ИЗ ЛИЧНОГО АРХИВА

Сын популярного актера Дмитрия Харатьяна, Иван, как и тысячи других россиян, на днях окончил школу на Мальте. Вместе с женой — актрисой Мариной Майко — Дмитрий Харатьян побывал там на выпускном балу. «Школа, в которой Ваня учился, — рассказал «МК» замечательный артист, — примерно такая же, как и наши, обучение там ведется по российской программе. Особенность ее в том, что она находится на Мальте и предполагает погружение в английский язык. Никаких особых привилегий в этой школе нет. Вернее, есть одна и самая главная — знание языка. Если молодой человек хочет продолжать обучение в Европе, то без этого ничего не получится. Помните фильм «Розыгрыш» Владимира Меньшова и песню, которая там звучит, — «Когда уйдем со школьного двора под звуки нестареющего вальса»? У меня была музыкальная группа в школе. А теперь Ваня играл с такой группой на барабанах. Спустя столько лет мы вышли на одну сцену и спели эту песню. С ней я самого себя провожал из школы, потом дочь Александру и вот теперь Ивана».

ЮБИЛЕЙ

«КОМСОМОЛКЕ» — 90!

Знаменательную дату отметила в воскресенье, 24 мая, «Комсомольская правда». Для «Московского комсомольца» эта газета всегда была и остается особенной. Как явствует из названий двух изданий, нас связывают одни идеологические корни. «Сестренка» «МК» разменяла десятый десяток, но, несмотря на столь солидный возраст, информ-дама, как говорится, «в тираж не вышла» и остается одной из любимейших россиянами газет. Тираж ее, к слову, весьма и весьма солиден — ежедневно выходит 700 тысяч экземпляров газеты, а популярный еженедельник «Толстушка» издается в количестве 1,5 миллиона копий! В «Комсомолке» в свое время работали такие мастера слова, как Владимир Маяковский, Аркадий Гайдар и Александр Фадеев. Сотрудники «МК» поздравляют своих коллег с юбилеем. Желаем вам здоровья и творческих успехов!

ВЛАСТЬ

КАДЫРОВ СТАЛ НАСТОЯЩИМ «ВОЛКОМ»

Глава Чечни Рамзан Кадыров вступил в мотоклуб «Ночные волки». Его примеру последовали руководитель администрации главы и правительства республики Магомед Даудов, мэр Грозного Ислам Кадыров и еще некоторые чиновники — всего 18 человек, образовавших новое отделение «Ночные волки – Грозный». «Я с удовольствием принял предложение стать почетным лидером отделения, так как полностью разделяю идеи и цели мотоклуба», — рассказал Кадыров на своей странице в Instagram. На официальном сайте «волков» декларируется, в частности, что это «Мотоклуб, способный объединить русское, славянское общество посредством

INSTAGRAM

бескорыстного мотоциклетного братства». Но вот что сказал по поводу принятия в свои ряды братьев-мусульман лидер движения Хирург: «Мы живем в особую эпоху, когда Россия объединяется... Это символ того, что мы вместе, мы одна страна, независимо от того, какого мы вероисповедания и где мы живем. И роль Кадырова в этом объединении очень велика, ее сложно переоценить. От его поступков многое зависит. Рамзан на посту каждый день. Каждый день, как на войне, на защите родины... Он воин». На сайте «Ночных волков» четко оговаривается, кому открыта и кому закрыта дорога в клуб. Претендентом может быть: «мужчина, достигший 21 года, имеющий мотоцикл, оговоренной в настоящем Кодексе модификации более 900 куб. см., зарекомендовавший себя в положительном для НОЧНЫЕ ВОЛКИ МС свете и доказавший это на деле, принимающий Кодекс НОЧНЫЕ ВОЛКИ МС и все его положения». Не стоит и помышлять о вступлении в клуб, если ты «женщина, педераст, сутенер, наркоман, наркодилер, зависимый от алкоголя».

ФАУНА

ДОРОЖКИ ДЛЯ УТОК НУЖНЫ И В РОССИИ

На дорогах Англии появились специально выделенные для уток дорожные полосы. Проходящие вдоль рек и каналов самых крупных городов — Лондона, Бирмингема и Манчестера, — они проведены белой краской и снабжены условным обозначением птиц. Инициативу англичан похвалили и даже решили подхватить российские орнитологи. «Это гениальная идея, которую мы двумя руками поддерживаем, — **сказал «МК» ведущий российский орнитолог, директор госпиталя птиц «Зеленый попугай» Владимир РОМАНОВ.** — В

YOUTUBE

весенний период мамы-утки ведут свое потомство из мест, где оно вылупилось, в сторону водоемов. Утята часто попадают под машины, их отлавливают беспризорные собаки и кошки. Трагедий на дорогах с утками случается так много, что больше половины из них погибают. Специальные полосы дали бы им шанс выжить. В Москве они спасли бы сразу три вида уток — крякву (она гнездится на земле в парках и на деревьях во дворах), огаря (выводит потомство на крыше) и гоголя (в дуплах деревьев). Всего их сегодня в столице и ближайших к ней районах Подмосковья около 600 000 особей. Для них не предусмотрены зоны даже возле водоемов, большинство из которых имеют сегодня каменные берега. Утки на самом деле очень умные и быстро бы сообразили, что есть дорожки, которые предназначены именно для них. И при условии, что население бы пернатых не пугало, пользовались бы ими постоянно».

ВОЙНА

ИГИЛ НАЗВАЛО СРОК ПОЛУЧЕНИЯ ЯДЕРНОГО ОРУЖИЯ

Боевики террористической группировки «Исламское государство» объявили, что могут получить ядерное оружие уже в этом году. Об этом сообщает британская The Independent со ссылкой на заявление исламистов в журнале Dabiq, который принадлежит группировке. В нем говорится, что террористическая организация сможет получить ядерное оружие при помощи коррумпированных чиновников Пакистана. Часть средств ИГИЛ, которое якобы располагает большими финансовыми ресурсами, может быть потрачена на закупку веществ, которые используются при изготовлении бомбы. «Они не смогут создать ядерное оружие, если под ним понимать атомную бомбу полного цикла, то есть настоящую атомную бомбу типа той, которая была сброшена на Хиросиму, — считает **президент Института религии и политики Александр ИГНАТЕНКО.** — Речь может идти только о так называемой грязной атомной бомбе, то есть об использовании расщепляющихся материалов с каким-то взрывным устройством. Не вполне понятно, зачем они это делают. Возможно, для того, чтобы угрожать кому-то, кто хочет вступить с ними в борьбу или ведет такую борьбу... Когда мы говорим об этом, это все напоминает известный анекдот про несколько тонн апельсинов, которые съедает слон в день. Съесть-то он съест, но кто ему даст?»

ИХ НРАВЫ

ИРЛАНДИЯ УЗАКОНИЛА ОДНОПОЛЫЕ БРАКИ

ИВАН СКРИПАЛЕВ

Жители Ирландии проголосовали за конституционную поправку, которая предполагает легализацию однополых браков. Об этом сообщает британская The Guardian. Таким образом, она стала первой страной, которая узаконила однополые семейные отношения путем народного референдума. «Да» нетрадиционному брачному союзу сказали 62,1% ирландцев, в то время как «против» высказались 37,9%. Общая явка избирателей составила 60,5%. Только один из 43 избирательных округов проголосовал против внесения конституционной поправки — это южная часть графства Роскоммон. В столице Ирландии, Дублине, примерно 70 процентов явившихся на голосование признали право гомосексуальных пар создавать семью. Аналитики оценивают результаты прошедшего референдума как ошеломляющие. Как отмечает CNN, Ирландия всегда считалась поборницей традиционных католических ценностей. Напомним, что нетрадиционный брачный союз узаконен в 17 странах, таких как Нидерланды, Бельгия, Испания, Канада, ЮАР, Норвегия, Швеция, Португалия, Исландия, Аргентина, Дания, Франция, Финляндия и др. Также подобные отношения легализованы в некоторых штатах США и Мексики.

ПОЛИТИКА

ЗАЧЕМ ПРИДУМАЛИ ГОСУДАРСТВЕННЫЙ ИНТЕРНЕТ?

«Видимо, планируется истратить космическое количество денег»

Президентский указ о создании государственного сегмента Интернета, подписанный 22 мая, не мог не поднять новую волну разговоров о цензуре. Два года назад российскому пользователю ограничили доступ к неограниченной информации, создав реестр запрещенных сайтов, в котором сейчас покоится больше 10 тысяч веб-страниц. Так что словосочетание «государственный сегмент», которым вмиг запестрили заголовки в СМИ, вполне может быть воспринято в логике ограничения свободы в российской части Всемирной паутины. Какой смысл на самом деле таится за этим речевым оборотом, «МК» выяснял при помощи эксперта, часто называемого отцом Рунета, — Антона Носика.

«Речь идет по большому счету об определенном наборе технических настроек, которые задает системный администратор», — объяснил «МК» Носик. Сейчас существует сегмент международного Интернета для федеральных и региональных органов власти. Оптимизацией его трафика и обеспечением безопасности заведует Федеральная служба охраны (ФСО). «Им выделяются деньги на поддержку этого

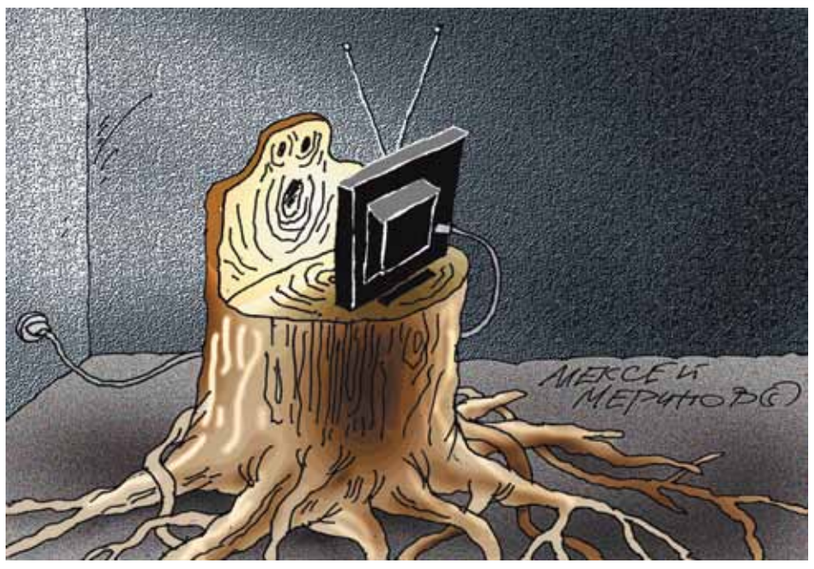

сегмента, — рассказал Носик. — Они видят, на какие сайты ходят его пользователи и что смотрят». В указе постановляется международный сегмент преобразовать в государственный — по сути, создать дублирующую инфраструктуру только для своего пользования, которая будет служить промежуточным звеном между обычным Интернетом и госорганами и станет площадкой для размещения информации госучреждений. «Американские компании сидят в Израиле, их трафик идет через американский сервер и не смешивается с израильским трафиком, — привел пример эксперт. — Собственный сервер в государственном случае позволяет обезопасить от внешних вторжений, в случае коммерческом — сэкономить», а заодно и тщательнее проконтролировать действия пользователей. Экономия в том, что, когда 100 человек заходят на один и тот же сайт посмотреть один и тот же контент, он не грузится всего один раз, это сокращает трафик. Контроль — в возможности задавать настройки, на какой сайт можно заходить, а на какой нет, ведь пользователи посещают веб-страницы не со своего личного IP, а с серверного.

Получается, что указ контролирует не общество в его широком смысле, а государственные структуры, которые должны перейти на новый сегмент Интернета до 2018 года: Администрацию Президента, аппарат правительства, Следственный комитет, федеральные и региональные органы исполнительной власти

«Вопрос, конечно, зачем про это нужен указ президента, — заключил Носик. — Вопросы маршрутизации ни в США, ни в Северной Корее не решаются на таком уровне. В этом случае было бы достаточно одной директивы Минсвязи. Единственное логическое объяснение: видимо, планируется истратить на решение задачи космическое количество денег. Надо следить в этой связи, кто — Тимченко, Ротенберг или Ковальчук — окажется тяжеловесом российского интернет-рынка, потому что распилы такого масштаба в последнее время не обходятся без них».

Валерия МАРКОВА.

SOSEDI

КОМБРИГА «ПРИЗРАКА» УБИЛИ «ТЕНИ»

с 1-й стр.

Первым ответственность за убийство взял на себя украинский диверсионный отряд «Тени». «Мозгового подорвали дистанционно двумя МОН-50 около Михайловки на повороте трассы Перевальск — Луганск. Двигался со стороны Стаханова. При взрыве сразу с Мозговым погибли три человека, а троих добили с двух АК 7,62... Может, в машине трупов больше, вот и передают про семь человек», — заявил командир диверсантов Александр Гладкий.

Однако советник главы МВД Антон Геращенко обвиняет во всем Россию. «Позвонили товарищи из Луганской области, которые мониторят радиоэфир. Говорят, что два часа назад в районе села Михайловки, что под Алчевском, спецназ ГРУ ликвидировал Алексея Мозгового и шестерых его телохранителей», — заявил советник министра МВД Украины Антон Геращенко. По его версии, комбрига убили из-за его нежелания подчиняться Москве.

Первое покушение на Мозгового произошло 7 марта на том же месте в то же время. Возле автомобиля комбрига сработали сразу три безоболочных самодельных взрывных устройства, но он отделался легким ранением в голову. По выводам саперов, взрыв был произведен путем передачи радиосигнала. «Меня предупреждали о готовящемся покушении... Но ничего страшного, я всех прощаю. Потому что, кроме вас, нам необходимо заниматься тем, чтобы власть стала народной. В банку с пауками вы меня не затащите, я никому не собираюсь мстить и никого не объявляю врагом. Рано или поздно Новороссия случится», — заявил после этого комбриг.

Несмотря на то что, по официальной версии, 7 марта Мозгового пытались убить украинские спецслужбы, большинство его сторонников были уверены: во всем виноваты власти ЛНР. Напомним, лидер «Призрака» последовательно

YOUTUBE / NEWS FRONT

В этом автомобиле ехал Мозговой.

критиковал Луганск за коррумпированность и разворовывание гуманитарной и финансовой помощи из России. К тому же 1 января «при задержании по подозрению в грабежах и пытках» у поселка Лутугино правоохранительными органами ЛНР был убит другой влиятельный командир — глава группы быстрого реагирования «Бэтмен» Александр Беднов...

И вот теперь при схожих обстоятельствах гибнет Мозговой. «В течение получаса прозвучало два «любезных» предложения — арест и полное уничтожение... В том случае, если я не откажусь от проведения военного парада в городе Алчевске и от проведения абсолютно необходимой на сегодняшний день акции для Новороссии — форума солидарности народа Новороссии и Европы», — заявил комбриг 8 мая. Оба мероприятия состоялись... «Нападение на Мозгового и его соратников — это нападение на всех нас, на людей, защищающих право на существование ЛНР. Я скорблю вместе со всеми...» — заявил глава ЛНР Игорь Плотницкий. В «Призраке» заверили, что они всеми силами помогают правоохранительным органам ЛНР расследовать убийство своего командира. Также они попросили «не искать пересудов и не делать их в соцсетях, на телевидении и на радио, а дождаться результатов расследования». «Основной версией является: действия диверсионной группы противника», — заявил начштаба бригады Юрий Шевченко.

Многие могли не знать, но помимо командования ополченцами Мозговой писал стихи:

«Неплохо в мае умереть,
Могильщику копать удобно.
И соловьи все будут петь,
В последний раз, так бесподобно...» — написал он два года назад. Как будто чувствовал...

«МК» узнал у экспертов, кем был Мозговой и что будет после его смерти.

Борис Рожин, известный как блогер Colonel Cassad:

— С точки зрения борьбы за власть в ЛНР Мозговой растерял свое влияние после убийства Беднова, когда он не стал критиковать Плотницкого. А в Дебальцевской операции он лишился военной мощи — погибло много его людей, два отряда вообще вышли из «Призрака», так как бригада была отрезана от снабжения. Но врагов вокруг комбрига все равно оставалось много и в ЛНР, и на Украине. В любом случае совершить удачное покушение и уйти с места преступления без единой потери на таком расстоянии от линии фронта могли только профессионалы высокого уровня.

Владислав Дейнего, полпред ЛНР в Минске:

— Мне сложно сказать, как пойдут Минские переговоры, если подтвердится, что Мозгового убили украинские диверсанты. Он был человек действия, быстро принимал решения, и они были правильными. Максималист по характеру, всегда требовал от себя и окружающих полной отдачи. Яркость и эмоциональность его характера, видимо, стали причиной того, что он попал в поле зрения тех, кому он мешал. Могу точно сказать, что с бригадой «Призрак» ничего не произойдет, она продолжит свое существование.

Артур АВАКОВ.

ЭКОНОМИКА

АМНИСТИЮ КАПИТАЛОВ ПОСТАВИЛИ НА ПОТОК

с 1-й стр.

В очередной раз шаги по обеспечению деофшоризации экономики России были предприняты в ноябре 2014 года. Сначала был принят закон о налогообложении контролируемых иностранных компаний (закон о КИКах), который обязал бизнесменов уведомлять об участии в иностранных компаниях. По нему предприниматели обязаны направлять налоговикам уведомление об участии в иностранных организациях и контролируемых ими иностранных компаниях, а также представлять налоговую декларацию. Документ должен вступить в силу с 1 июня 2015 года.

Бизнес-сообщество встретило закон о КИКах в штыки. Дело в том, что уход в «тихие налоговые гавани» объяснялся не только стремлением сократить фискальную нагрузку, но и желанием избежать внимания со стороны силовых структур. Кроме того, офшорные компании получали возможность в судах с иностранными контрагентами пользоваться англосаксонским правом, что ставило их на равных со своими оппонентами.

Закон о КИКах вынуждал бизнесменов, с одной стороны, доплачивать налоги в России, с другой — фактически раздевал их перед силовыми структурами. Тогда бизнес-омбудсмен Борис Титов попросил Владимира Путина найти компромисс. В начале 2015 года глава государства в Послании Федеральному собранию предложил разработать закон об амнистии капиталов. Суть его в следующем. Предпринимателям и физлицам дают возможность задекларировать имущество за рубежом, не платя налогов и других денежных компенсаций. Они также освобождались от уголовного преследования, если только это не прямая коррупция и отмывание денег на финансирование терроризма и продажу наркотиков.

Привлекательность закона очевидна. Львиная доля наших предприятий записана не на реальных, а на номинальных владельцев. В условиях санкций у Запада появилась возможность отбора этой собственности. За счет закона бизнесмены получали защиту государства.

Также в законопроект были внесены поправки, перечислявшие статьи, по которым декларант освобождался от налогов. Как и предлагал президент, человек, декларирующий активы в рамках амнистии, не должен возмещать ущерб государству. Правда, эта поправка касается капиталов и операций с активами, осуществленных до 1 января 2015 года.

Другая поправка касается допроса налоговиков. Согласно ей в УПК вносится положение, по которому специалисты фискальных органов, получающие доступ к декларациям в рамках амнистии, не могут быть вызваны на допрос в связи с информацией, указанной в декларациях.

В Госдуме и правительстве считают, что оба закона будут стимулировать бизнесменов и физлиц к регистрации зарубежной собственности на родине и их выводу в Россию. По оценке экспертов, в офшорах находятся корпоративные и личные капиталы россиян на сумму в $1,2 трлн. Если вернется не меньше трети, то это станет успехом. Впрочем, авторы закона полагают, что дело не в суммах, а в легитимизации нашего бизнеса в России и за рубежом. Это обезопасит от санкций.

Однако пока оценить успешность этого проекта не берется ни один эксперт. Российские бизнесмены с трудом доверяют власти. Законы о КИКах и об амнистии капиталов окажутся эффективными, если будут работать вместе. В ином случае есть риск появления непредвиденных коллизий.

Такие либеральные меры неизбежно упираются «в моральный облик» властей предержащих — бизнесмен может стать заложником чиновника. Методы коррупционной наживы самые разнообразные, например, вымогательство взятки под угрозой неприменения амнистии из-за ее формального несоответствия положениям закона.

Константин СМИРНОВ, Николай МАКЕЕВ.

ГОРОД

КИРИЛЛ ИСКОЛЬДСКИЙ

ЖИЗНЬ В АТМОСФЕРЕ ШТРАФА

с 1-й стр.

Сначала небольшая предыстория. Машину мою забрали из центра Москвы на стоянку в районе «Автозаводской». В тот вечер все складывалось не лучшим образом: срочно нужно было встретить друзей из Испании, приехавших в РФ в рамках Года испанской культуры, места на платной парковке напротив Большого театра не нашлось, шел ливень, пришлось оставить машину под знаком в конце платного паркинга на аварийке. И ее эвакуировали — да еще ободрав до металла краску над задними колесами.

О штрафстоянке можно рассказывать отдельно. Как мы там провели с прибалдевшими испанцами около двух ночных часов (эвакуаторщики ночью работали как конвейер, без перерыва привозя все новую и новую добычу), как хамили сотрудники стоянки.

Собственно, и в МАДИ я обратилась, поскольку сочла необоснованной эвакуацию. Я ссылалась всего лишь на здравый смысл: моя машина поздно вечером на многополосной дороге явно никому не мешала, достаточно было ограничиться штрафом.

...Свое «заветное» приглашение в МАДИ (Московскую административную дорожную инспекцию) я получила для рассмотрения дела за остановку под знаком. Как написали в выданном мне протоколе, я должна была приехать в Большой Палашевский переулок, д. 15, возле станции метро «Пушкинская», в 13.45. Такое точное указание часа и минут не оставляло никаких сомнений: явиться надо точь-в-точь!

Однако уже в приемной уверенность эта стала быстро таять. Из трех окон, куда граждане пытались сунуться со своими документами, более-менее регулярно открывалось лишь одно. При этом за другими тоже виднелись головы сотрудников, и люди выстраивались в очередь то туда, то сюда, пытаясь угадать, где же с ними все-таки поговорят. В этом хаосе и неразберихе основным источником информации было сарафанное радио: вновь прибывшие старались выяснить, что им делать, у остальных. В какой-то момент прошел слух, что в одном окне выдают бланки для жалоб на постановление МАДИ о правонарушении, которые надо заполнить, а сдавать их надо в другое окно. Очередь снова стала перетасовываться, как карточная колода.

Когда я поняла, что прошло уже два бесполезных часа ожидания и никто не может объяснить, когда меня примут, то позвонила знакомой с просьбой найти телефон пресс-службы этого волшебного заведения. Через несколько минут на мой номер сами перезвонили из АМПП (Администратор московского парковочного пространства) и выразили крайнюю обеспокоенность и удивление, как такое возможно, а заодно сожаление, что не могут помочь, поскольку МАДИ — другая структура. Однако следом мне позвонили уже из пресс-службы МАДИ — там тоже разделяли мое возмущение, говорили, что это форменное безобразие и так, конечно, быть не должно.

Наконец — о чудо! — открылось окно, и назвали мою фамилию для рассмотрения. Я протянула бланк, начала что-то объяснять и почувствовала, как у меня прихватило сердце. Меня уложили на местный диванчик, открыли окна, принесли воду, вызвали «скорую» под замечания людей: «Довели!..»

К счастью, врач «скорой» пришел к выводу, что самочувствие так ухудшилось на нервах и угрозы для сердца нет. Однако настоятельно не советовал возвращаться в приемную, чтобы не стало хуже. Я все же зашла, чтобы забрать документы, и обнаружила новое чудо — теперь со мной готов был побеседовать лично один из замов МАДИ. В кабинете он начал мне зачитывать протокол о моем нарушении, попутно отодвинув всю логику в сторону: обстоятельства жизни, ливень, свободная трасса, аварийка ничего не значат. Вот парконам действительно достаточно сделать фото, чтобы потом водителю прислали штраф, но если вас увидели эвакуаторщики — им обязательно надо увезти машину.

...К согласию по моему водительскому делу мы не пришли. Но здесь речь не об этом. Хочется лишь еще раз от лица автовладельцев призвать городские власти и службы потратить хоть часть средств от наших штрафов на организацию адекватной работы приемных.

Вот что сказала мне юрист, также оказавшаяся в злосчастной очереди и, по счастью, «отбившая» незаконный штраф:

— Сотрудников для фотофиксации нарушений, эвакуаторов, штрафстоянок у них масса, а чтобы разбираться с людьми, которые хотят заявить о своих правах, они объявляют один приемный день в неделю, когда открыты все три окна. Должны быть равные права как в наложении штрафов, так и в их обжаловании.

...Ну и напоследок: потратив всего 20 минут, я легко нашла в Сети услуги компании-эвакуаторщика за 4500 рублей, поездка на городскую штрафстоянку обошлась в 5000 плюс 100 рублей комиссии.

Елена НИКОЛАЕВА.

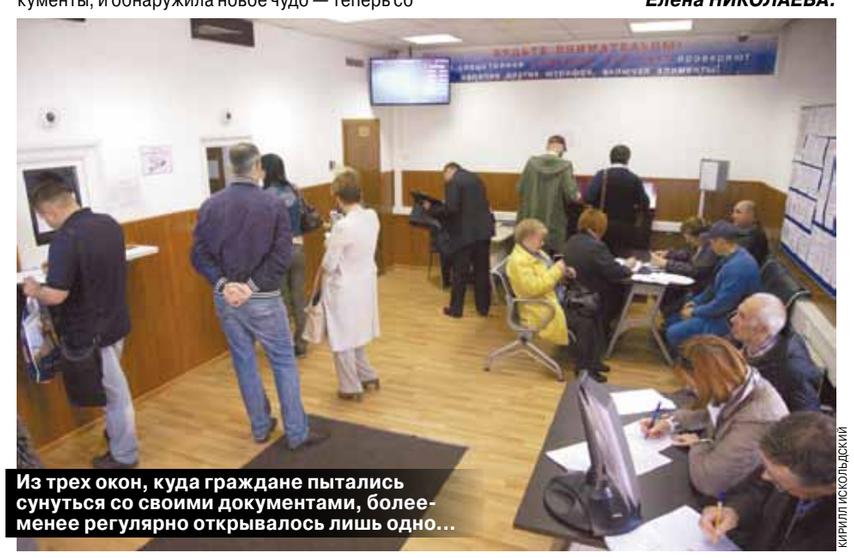

Из трех окон, куда граждане пытались сунуться со своими документами, более-менее регулярно открывалось лишь одно...

КИРИЛЛ ИСКОЛЬДСКИЙ

ЗЛОБА ДНЯ

ЛАЙК ЦЕНОЙ В ЛАЙФ

Животные умнее людей — селфи, сделанное слоном, никому не повредило.

СОЦСЕТИ

с 1-й стр.

Одна моя юная знакомая как-то горько сетовала на то, что ее фотографии собирают мало «лайков»: «Нет-нет, — говорила она, — не говори, что я симпатичная... У меня нос длинный и глаза маленькие, а главное, мои селфи в Инстаграме никто не замечает!»

Что же делать тому, чьи селфи не замечают, а потребность в том, чтоб заметили, так велика? Особенно, если этот кто-то подросток? Правильно — делать экстремальные фотографии, сниматься там, где еще никто не снялся, запечатлеть свое изображение так, чтобы окружающие выдохнули: ого! А о том, что при селфи заняты руки, что ты не видишь происходящего за спиной, и о прочих опасностях экстрим-селфи подростки, разумеется, не думают. Популярность в соцсети куда важнее...

Эти фото как крик души — заметьте меня! Обратите внимание! Я же такой классный, неужели вы не видите!

Так давайте не дожидаться, когда человек полезет на провода с фотоаппаратом. Давайте «лайкать» простые, бесхитростные автопортреты. И оставлять комментарии из серии «ты замечательный!». «Давайте восклицать, друг другом восхищаться». Ведь жизнь может оборваться так внезапно и так глупо.

Ирина СЕЛИВЕРСТОВА.

КАК УБИВАЕТ СЕЛФИ

22 мая в Рязанской области на станции Рыбное при попытке сделать оригинальное селфи на железнодорожном мосту погиб 16-летний выпускник местной средней школы Максим. Вместе со своими одноклассниками Максим пошел на пикник, которым девятиклассники отмечали последний звонок. Празднование подходило к концу, когда парень решил сделать «крутой» снимок фронтальной камерой. Для этого он задумал залезть на металлическую конструкцию моста. Друзья попытались отговорить парня от необдуманного поступка, но он не послушал их. В результате Максим забрался на высоту, равную примерно высоте третьего этажа, как раз туда, где проходил высоковольтный провод. За него любитель крутых селфи и зацепился, получил электроудар силой 3000 вольт и упал на рельсы. Довезти до больницы Максима не успели. На свою страницу в соцсети мальчик последний раз заходил утром 22 мая. Судя по его постам, он недавно разорвал отношения с кем-то из своих друзей, сильно волновался по поводу того, как закончит учебу, испытывал недостаток внимания к своим переживаниям. Некоторые посты подростка могут говорить о том, что ему не чуждо было времяпровождение с употреблением спиртного.

В городе Грозном проводится проверка по факту смерти 15-летнего подростка, также получившего смертельное ранение при попытке сделать селфи. Там школьник, чтобы сделать эффектный кадр, хотел взобраться на бетонную ограду, которой обнесен чужой земельный участок. Но тяжелая плита, по которой он карабкался, не выдержала, упала на подростка и насмерть придавила его. Сейчас следствие выясняет, кто хозяин участка и почему бетонное ограждение было укреплено так ненадежно.

Селфи в необычном месте едва не стало последним для 16-летнего подростка из Подмосковья. Пытаясь сделать фотографию на «пирамиде» из ничейных бетонных блоков, парень случайно схватился за провода линии электропередачи. От удара током он потерял сознание, вместе с ним и равновесие и упал вниз с высоты свыше трех метров. У него перелом основания черепа и сотрясение мозга. ЧП произошло вечером 21 мая в деревне Хрипань Раменского района. Там воспитатель организации для сложных подростков вывела на прогулку пятерых парней, среди которых был и Алексей. На прогулке он увидел большую кучу сваленных бетонных блоков и полез на ее вершину. С вершины можно было рукой дотянуться до проводов. Алексей то ли потерял равновесие, то ли, не понимая, что может случиться, схватился за них рукой, и его ударило током. Примечательно, что мать Алексея в какой-то момент устала от необузданности своего неуправляемого сына и отправила его в эту самую организацию, работающую по принципу детдома. Женщина объясняла это тем, что Алексей совершенно ей не помогал растить младшего сына, страдающего серьезным заболеванием.

Похожие случаи все чаще происходят с любителями селфи по всему миру. В начале мая 18-летняя жительница Румынии погибла, пытаясь сфотографироваться на крыше поезда. Зацепившись за провод линии электропередачи, она была убита разрядом тока в 27 тысяч вольт. А в конце апреля пятеро юных парижанок, делавших коллективное селфи на железнодорожных путях, чуть не попали под электричку. Инцидент привел к серьезному нарушению движения поездов в районе Парижа.

Лина ПАНЧЕНКО, Леонид МИКУЛЯК.

ПРОБЛЕМА

ДЛЯ УЧЕНЫХ ОБЪЯВЯТ КОНКУРС НА ВЫЛЕТ

Новая волна научной реформы может сократить число сотрудников институтов в четыре раза

Нужна ли России массовая наука, переводящая страну на новые инновационные рельсы, и переход к импортозамещению? По действиям Минобрнауки и ФАНО (Федерального агентства научных организаций), а точнее, ряда подготовленных ими проектов, этого не видно. Наоборот, по мнению лидеров научного сообщества, некоторые из них изменят ситуацию с наукой коренным образом — просто погубят ее. Потому ученые накануне Третьей экстренной конференции научных работников, которая намечена на 29 мая, написали открытое письмо к председателю правительства Дмитрию Медведеву с просьбой отложить утверждение ряда подготовленных Минобрнауки РФ и ФАНО документов. Корреспондент «МК» разбиралась, что так не устраивает ученых в новых проектах.

Речь идет о проекте документов «План реструктуризации научных организаций» и «Об утверждении методических рекомендаций по распределению субсидий, предоставляемых федеральным государственным учреждениям, выполняющим государственные работы в сфере научной (научно-исследовательской) и научно-технической деятельности».

— Изучив последний проект, мы поняли, что эти методические рекомендации приведут к 3-, а то и 4-кратному сокращению числа ученых, — комментирует «МК» ситуацию председатель профсоюза работников РАН Виктор КАЛИНУШКИН. — Из данного документа следует, что будет осуществлен переход к конкурсному распределению бюджетного финансирования как между институтами, так и внутри институтов. Кто будет проводить конкурсы? Для того чтобы их проводить, по крайней мере надо было сначала провести аттестацию институтов (для этого, собственно, и вводился мораторий президента на все кадровые и имущественные решения), но ее даже не начинали!

— Наверное, цель министерства — сократить расходы на науку?

— Да, но тогда это никак не вяжется с громкими словами о переходе страны на инновационные рельсы. Для этой большой цели нужна массовая наука. Россия же уже сегодня, до конкурсного финансирования, находится на 24-м месте по числу ученых на 10 тысяч населения. А что будет дальше?

— Получается, что деньги будут доставаться только избранным?

— С одной стороны, понять министерство можно — оно пытается нормализовать условия для наиболее талантливых ученых. Но мы против такого подхода, когда ради улучшения условий одного четырех надо будет выставить за дверь. Это однозначно приведет к потере целых направлений в науке. К примеру, есть ученые, изучающие инфляцию Вселенной, а есть те, которые разрабатывают технологию создания тепловизионного ведения боя. Кто из них победит в конкурсе?

— Исходя из практической пользы для обозримого будущего, наверняка победят специалисты «почтового ящика».

— Это если аттестовывать будут исходя из потребностей страны. А если будут обращать больше внимания на цитируемость, то астрономы, которые более открыты миру, чем ученые, работающие на оборонку, наоборот, выиграют. Понимаете, нет никаких установок, кто, как и по каким критериям будет начинать сейчас массированные действия. А между тем положение о финансировании по закону может вводиться просто приказом министра. Если такое решение по существующему проекту будет принято, оно приведет к коренному изменению ситуации. Это смертельно для нашей науки. В министерстве и ФАНО хотят вычленить этаких «героев соцтруда» от науки и только их поддерживать. Но они не учли тот факт, что одни передовики роли в успехе страны не сыграли — в СССР общий успех определял валовый сбор.

— Еще один проект касается реструктуризации институтов. С чем вы тут не согласны?

— Речь идет в основном о слиянии нескольких научных организаций в одну. Но опять непонятны цели этих преобразований. Если институты работают в одном направлении, это логично, а если, как нам обещают, в одном регионе, к примеру в Иркутске, создадут единый институт с одним юрлицом, который подомнет и математиков, и медиков с биологами, и архитекторов? Зачем и кому это надо — непонятно. В любом случае подобные преобразования минимум на полгода-год усложнят работу ученых, будут тормозить развитие прогресса. Отдельная проблема — выборы лидеров объединенных коллективов.

В связи с тем, что теперь наука уж точно находится на грани, профсоюз работников РАН призвал в другом своем обращении к ученым не оставаться безучастными к судьбе российской науки и государства. «Только решительный протест и массовые акции способны отвести новую смертельную угрозу!!!» — говорится в обращении. Одна из таких акций — Третья конференция научных работников.

Наталья ВЕДЕНЕЕВА.

МЕДИЦИНА

ВЫРАСТУТ ЛИ У РОССИЯН НОВЫЕ ЗУБЫ?

Современные биотехнологии уже позволяют выращивать резцы у крыс

Не менее чем у 80% россиян сегодня можно обнаружить признаки пародонтоза и почти у 100% — кариес. Эти два заболевания — основные причины потери зубов. Стоматологи отмечают, что сегодня встречаются даже тридцати-сорокалетние полностью беззубые пациенты.

Пока их выход — протезирование или дорогостоящая имплантация, которые далеко не всем по карману. Остается уповать на светлое будущее, о котором шла речь на Втором форуме университетской науки-2015 «Научное медицинское прогнозирование...». «В будущем, мне кажется, проблема беззубых челюстей станет неактуальной. Ее помогут решить клеточные технологии и выращивание зубов из стволовых клеток пациента», — говорит «МК» ректор Московского государственного медико-стоматологического университета им. А.И.Евдокимова, главный стоматолог РФ Олег Янушевич.

Одной из главных причин стремительной потери зубов нашим населением врачи называют низкую культуру ухода за полостью рта. Несмотря на то что каждого из нас в детстве наверняка учили чистить зубы, с соблюдением всех необходимых нюансов это делает не более 30% населения страны. По статистике, более 50% людей чистят зубы 46 секунд, что абсолютно бесполезно. Это все равно что сполоснуть жирную сковородку холодной водой. Чистка должна продолжаться минимум две, а лучше три минуты. При этом почти никто не знает, что верхние зубы нужно чистить отдельно от нижних. Более того, в России велик процент пациентов, которые... не чистят зубы вообще. Что уже говорить об использовании дополнительных обязательных средств гигиены: зубной нити, межзубных ершиков и ополаскивателей — здесь культуры нет вообще, и этими средствами, несмотря на то что они давно признаны стоматологами как обязательные, пользуется только 5% населения.

Итог неутешителен. По данным национального эпидемиологического стоматологического обследования населения России, пораженность кариесом взрослого населения РФ достигает тех же 95–100%, а вот признаки болезней пародонта (кровоточивость, зубной камень, зубодесневой карман) у людей старше 35 лет встречаются в 81% случаев! К тому же у среднестатистического россиянина старше 65 лет удалено более 18 зубов.

К сожалению, имплантация зубов не всем по карману. К тому же, как отмечает профессор Янушевич, Россия — один из крупнейших производителей титана, сегодня вынуждена закупать сделанные из него имплантаты за рубежом. Поэтому и цена на них становится заоблачной. Да что уж говорить, 90% из того, что лежит сегодня на столе стоматолога, — иностранное.

— Сегодня российские производители научились делать достойные наноматериалы для стоматологов. В частности, специальные наноматериалы для пломб, нанопокрытия для имплантатов. Но, к сожалению, далеко не все изобретения доходят до практикующего врача. Например, я знаю, что несколько лет назад белгородская лаборатория получила уникальный пластичный титан для имплантатов — ни у нас, ни за рубежом такого получить до сих пор не удавалось. Его производство так и не освоено, а мы пользуемся импортными материалами, — сетует Олег Олегович.

МИХАИЛ КОВАЛЕВ

Кроме того, в последнее время в стоматологии активно развиваются технологии выращивания зубов. «Речь идет о клеточных технологиях, точнее, выращивании зубов из собственных стволовых клеток человека, полученных из костного мозга или жировой ткани, в том числе щеки. Наиболее активно такие исследования ведутся сегодня в Японии и Великобритании. Например, японцам удалось вырастить зачатки зубов у крыс. При этом технология позволяет даже задавать определенные параметры будущего зуба: резец это или моляр. Мы считаем, что в ближайшие 10 лет мы научимся выращивать зубы уже у людей», — продолжает главный стоматолог.

Из клеточных же технологий, которые используются уже сегодня, можно назвать пересадку фактора роста тромбоцитарной плазмы пациентам с хроническим пародонтозом. Иными словами, пересаживают клеточную субстанцию, полученную из крови самого пациента. «Это позволяет восстанавливать костную ткань, что предотвращает потерю зубов», — говорит победитель конкурса молодых ученых Елена Вайцнер.

Екатерина ПИЧУГИНА.

СВЯЗЬ

РОУМИНГ ПО РОССИИ ДЕШЕВЕЕТ

В преддверии лета сотовые операторы снижают цены

Кризис туриндустрии, связанный с большим падением числа россиян, выезжающих за рубеж, вынудил отечественный бизнес задуматься о развитии внутреннего туризма. В этом году, по прогнозам Ростуризма, количество соотечественников, путешествующих по родной стране, вырастет на четверть, достигнув рекордного показателя в 50—55 млн человек. Абсолютными лидерами станут Черноморское побережье Кавказа и Крым. Одновременно наблюдается другая тенденция — люди начали экономить, причем не только при покупке путевок, но и на сопутствующих сервисах, например, мобильной связи. «МК» выяснил, что нового перед сезоном летних отпусков предлагают россиянам сотовые операторы.

Причины нынешних бед выездной туриндустрии известны — рост курсов иностранных валют, неблагоприятная политическая обстановка вокруг нашей страны, ну и, конечно, запрет, иногда в форме негласных рекомендаций, отдельным категориям госслужащих, военных, сотрудников правоохранительных органов ездить за границу. Представители Ростуризма утверждают, что спрос на выездной туризм в 2014 году упал до 50%.

Вполне логично, что на этом фоне вырос внутренний туризм по России. В 2013 году количество туристов, путешествующих по нашей стране, было на уровне 32 млн человек. В 2014 году путешественников стало больше на 30% — 41,5 млн. В этом году тенденция к росту сохранится. Например, анализ доступности гостиниц в крупных городах Золотого Кольца в преддверии майских праздников продемонстрировал сверхвысокий спрос, практически весь гостиничный фонд был забронирован еще в начале апреля 2015 года.

Сейчас абсолютно все четыре тысячи туроператоров, даже те, которые раньше работали исключительно на заграницу, предлагают пакетные туры (перелет, гостиница, питание, трансфер) по России и странам СНГ. Их наши люди традиционно считают «своими». Разумеется, туроператоры переориентировали деятельность не от хорошей жизни и не ради модных призывов к импортозамещению. Это скорее вопрос выживания.

При этом турист стал более расчетливым и осторожным. «В этом году произошел значительный спад раннего бронирования: за 5—6 месяцев практически никто не покупает путевки, — говорит гендиректор туристической компании Матвей Герман. — Комфорт в путешествии зачастую отходит на второй план и решающим фактором становится цена. Народ готов выбрать более бюджетное место для отдыха, но при этом отдохнуть у моря или на горнолыжном курорте законные две недели. Существенно реже потенциального клиента стали интересовать дополнительные опции — экскурсии, персональный трансфер, билеты на какие-либо мероприятия, индивидуальные предложения».

Информационно-аналитическое агентство Content-Review.com опубликовало любопытное исследование, касающееся активности российских абонентов мобильной связи на горнолыжном курорте Шерегеш Кемеровской области. Несмотря на то что основную часть отдыхающих на Шерегеше по-прежнему составляют жители Кемеровской и соседней Новосибирской областей, доля туристов из этих регионов заметно сократилась, с 72 до 66% (88,6 тыс. человек). При этом число горнолыжников из прочих мест за прошедший сезон увеличилось на 60%, с 10 до 16 тысяч отдыхающих — это Москва, Санкт-Петербург, Тюмень и др.

Столь серьезное изменение раскладов в отрасли в 2015 году неизбежно повлияет на доходы сотовых операторов от международного роуминга. Теперь они вынуждены учитывать рост внутреннего туризма и модернизировать соответствующие тарифы и опции.

«Если раньше любители горнолыжных трасс выбирали европейские курорты, то теперь Шерегеш и Сочи составляют им конкуренцию, — считает директор по развитию бизнеса на массовом рынке Сибирского «МегаФона» Денис Маликов. — Кроме того, этой зимой сократился поток в Таиланд. При такой динамике в следующем году в Кузбассе отдыхающих из Москвы и Санкт-Петербурга будет больше, чем туристов из соседних Томска и Барнаула».

«МегаФон» с 15 мая в Кавказском филиале запустил новую опцию «Будь как дома», которая позволит значительно сократить расходы на мобильную связь во время путешествий по России. При ее подключении все звонки, СМС и интернет-трафик оплачиваются по тарифам «домашнего» региона. До конца мая опция будет доступна во всех остальных филиалах.

Таким образом, абоненту, планирующему поездку по России, не нужно менять свой тариф или подключать сразу несколько опций для разных услуг (звонков, СМС и Интернета). Достаточно подключить одну — и все «домашние» тарифы,

РЕКЛАМА

скидки будут действительны даже в отдаленных уголках страны, кроме Крыма. После того как компания окончательно развернет свою сеть на полуострове, опция будет доступна и там.

В особенности это удобно для владельцев смартфонов — самых активных пользователей мобильным интернетом и другими видами связи. На сегодня 40% клиентов от всей абонентской базы «большой тройки» пользуются 3—4G. А это ни много ни мало 80 млн сим-карт.

«Ранее мы вводили опции, которые позволяют экономить на каком-то одном виде связи, — говорит директор по маркетингу «МегаФона» Леонид Савков. — Но сегодня все больше клиентов используют все виды коммуникаций. Поэтому специально к летнему сезону мы приготовили опцию, которая позволяет значительно облегчить жизнь туристов. Подключив ее, можно делиться впечатлениями и не задумываться о стоимости связи — все будет привычно и предсказуемо, как дома».

Для подключения опции достаточно набрать на телефоне команду *570#. Ее стоимость равна 30 рублям, абонентская плата — от 9 до 18 рублей в сутки в зависимости от региона.

Марк СЕМЕНОВ.

Леонид МЛЕЧИН, писатель

МОРАЛИ ПРИХОДИТ КОНЕЦ

Именно в этот момент всегда появляются цензоры и моралисты

Сколько я знал цензоров — все они радели об общественном благе. Если что и запрещали, то исключительно ради сохранения морали и нравственности.

Сколько поколений детей выросло на сказках Корнея Ивановича Чуковского! А ведь цензоры годами пытались уберечь молодое поколение от его сказок.

«Самый страшный бой, — записывал в дневнике Чуковский, — был по поводу «Мухи-Цокотухи»: буржуазная книга, мещанство, варенье, купеческий быт, свадьба, именины, комарик одет гусаром...»

Не разрешали чудесную поэму «Крокодил».

«Когда в 1925 году запрещали «Крокодила», — вспоминал Чуковский, — говорили: «Там у вас городовой», «кроме того — действие происходит в Петрограде, которого не существует. У нас теперь Ленинград». Я переделал тексты — у меня получился постовой милиционер в Ленинграде».

Не помогло. Начальник цензуры снисходительно объяснил детскому писателю:

— Ваш «Крокодил» — вещь политическая, в нем предчувствие революции, звери, которые в вашей поэме «мучаются» в Ленинграде, это буржуи.

Начальник цензуры не удержался и похвастался своей дочкой, которая в одиннадцать лет вполне усвоила себе навыки хорошего цензора.

— Вот, например, номер журнала «Затейник». Я ничего не заметил и благополучно разрешил, а дочка говорит: «Папочка, этот номер нельзя разрешать». — «Почему?» — «Да вот, посмотри на обложку. Здесь изображено первомайское братание заграничных рабочих с советскими. Но у заграничных так много красных флагов, да и сами они нарисованы в виде огромной толпы, а советский рабочий всего лишь один — правда, очень большой, но один, — и никаких флагов у него нет. Так, папа, нельзя».

Отец был в восторге: какого идеологически выдержанного ребенка вырастил!

Бдительность, или, точнее, тотальную подозрительность, воспитывали с младых ногтей. Накануне войны школьникам привиделась свастика на подковах коня вещего Олега, которого к пушкинскому юбилею изобразили на обложках школьных тетрадей. Комсомольцы били тревогу: тайные агенты гестапо засели в советских типографиях! Они же слышали, что повсюду шпионы и диверсанты, потому и взялись выявлять внутреннего врага. Им было с кого брать пример.

В разгар войны секретарь ЦК, ведавший идеологическими вопросами, Александр Сергеевич Щербаков, вызвал главного редактора «Правды» Петра Николаевича Поспелова (будущего академика и секретаря ЦК) и ответственного редактора «Красной звезды» генерал-майора Давида Иосифовича Ортенберга. На столе лежали свежие номера газет, где фотографии были расчерканы красным карандашом. Щербаков наставительно пояснил редакторам:

— Видите, снимки так отретушированы, что сетка на них выглядит фашистскими знаками. Это заметил товарищ Сталин и сказал, чтобы вы были поаккуратнее. Нужны вам еще пояснения?

Предположение о том, что газетные ретушеры наносят фашистские знаки, было совершенно безумным. Но так сказал Сталин! С тех пор главные редакторы в лупу рассматривали оттиски полос с фотографиями. Если что-то смущало, снимок подчищали.

Приступы массового безумия всегда были связаны с актуальными политическими кампаниями. В брежневские времена один из руководителей международного отдела ЦК КПСС в состоянии сильнейшего возбуждения выговаривал по телефону коллеге из отдела пропаганды:

— В свежем номере «Огонька» — беспрецедентная сионистская вылазка! Вы посмотрите цветную вкладку!

Тот раскрыл журнал. На темно-синем фоне белели снежинки. Снежинки как снежинки, красивые, насколько позволяла отечественная полиграфия.

— Вы что, не видите, что снежинки имеют шесть граней? — возмутился звонивший. — Это же звезда Давида!

Борьба с сионизмом составляла одну из несущих конструкций идеологической работы. Звезда Давида казалась страшнее свастики. Жалобу на «Огонек» разбирал один из руководителей страны. Но кто-то догадался запросить Институт кристаллографии Академии наук. Академическая наука объяснила: снежинки бывают либо шести-, либо восьмигранные. Иное природа не позволяет! Редакция отделалась испугом.

На следующий день сотрудник отдела пропаганды шел на службу мимо дома, в котором жил тот самый руководитель партии, что озаботился делом о сионистских снежинках. В его доме на первом этаже располагалась химчистка. В витрине красовался одинокий рекламный плакат с изображением огромной ромашки. Не поленившись, аппаратчик пересчитал количество лепестков. Шесть! Придя на службу, позвонил помощнику вождя. Хотел рассмешить. Тот посмеялся. А к вечеру ромашка из витрины химчистки исчезла... Точно так же отправили в переплавку памятные рубли, выпущенные к московской Олимпиаде 1980 года, на окантовках которых чьи-то воспаленные глаза разглядели все те же шестиконечные звезды.

Что это?

Болезненная подозрительность, с одной стороны. Имитация работы — с другой. В любой идеологической кампании всегда присутствует личный и ведомственный интерес. Аппарат неустанно занимается выявлением крамолы, того, что не соответствует генеральной линии, правилам и канонам. Живет с этого! И неплохо живет, это же не уголек в шахте добывать.

Власть жаловала своих подручных должностями, орденами и дачами, но сделать их талантливыми и популярными не могла. Официальные деятели культуры обижались на то, что им не достаются читательские симпатии. Потому с удовольствием принимали участие в удушении и унижении настоящих талантов, кастрируя любую свежую и оригинальную мысль. Генералы от литературы и искусства понимали, что только руководящие должности дают им материальные блага. Чем выше должность — тем больше книг, переизданий, сборников и собраний сочинений. Не говоря про поездки за границу, возможность пользоваться кремлевской медициной и получать кремлевские пайки.

Идеологические кампании носили тотальный характер, поэтому непозволительны были попытки остаться в стороне. По поручению ЦК партии Союз писателей организовывал письма от имени видных советских писателей. Замечательный прозаик Василь Быков, прошедший всю войну, вспоминал, как ему позвонили из Москвы и сказали, что составлено письмо с осуждением подрывной деятельности Сахарова и Солженицына. От Белоруссии письмо должен подписать Быков. Василь Владимирович ответил, что письма не читал, потому подписать его не может. А вечером в программе «Время» зачитали текст этого письма и перечислили тех, кто его подписал. Назвали и Быкова.

Идеологические кампании рождают своего рода безумие, общественное помешательство. Оно возникает не само по себе, а становится результатом тотальной пропаганды, которая придавливает интеллектуальную жизнь. Возникает привычка к послушанию, привычка одобрять и поддерживать любые почины и кампании, какими бы безумными они ни были.

Когда шла война в Афганистане, не дозволялось ни писать, ни говорить о погибших и раненых. Там гибли наши солдаты и офицеры, но всех заставляли молчать. Сотрудники военкомата приходили к несчастным родителям прямо с врачом — приходилось откачивать людей, которым говорили, что их сын убит, что привезли цинковый гроб и завтра тайные похороны. И людям, чьи дети погибли в далекой стране, запрещалось говорить о своем горе, поминать их как положено.

Но отвращение вызывало не только поведение чиновников, но и полнейшее одобрение обществом этой аморальности! Люди многозначительно кивали: значит, так надо. Власть разрушала мораль, развращала людей и воспитала все эти пороки — невероятное лицемерие, тотальное вранье, постоянный обман.

В юные годы, забегая к приятелям в райком комсомола, я заставал их всегда за одним и тем же занятием: они вымучивали новые почины, о которых можно доложить начальству. Когда ничего не удавалось придумать, начиналась борьба за нравственность.

В официальной жизни торжествовало показное ханжество, а в неофициальном бытии огромного аппарата — тщательно скрываемый разврат. Известный публицист Егор Яковлев вспоминал, как секретариат ЦК снял его с должности главного редактора «Журналиста» за публикацию «носящих модернистский или натуралистический характер фотографий и репродукций картин». Секретарей ЦК возмутила картина «Деревенская баня». Написал ее Александр Михайлович Герасимов, первый президент Академии художеств СССР, любимец советских вождей, который прославился полным неприятием исканий современных живописцев, поскольку видел во всем новом разлагающее влияние Запада! Но и ему хотелось хотя бы иногда написать что-то хорошее.

При этом начальники легко разрешали себе то, что запрещали остальным. Офицер 9-го управления КГБ поведал, как он сопровождал в Бразилию секретаря ЦК партии по идеологии Михаила Васильевича Зимянина. Вечером секретарь ЦК предложил:

— Давай в кино сходим.

— Поздновато.

— Ничего.

— Хорошо, я вызову охрану.

— Не надо.

Офицер «девятки» заранее выяснил интересы Михаила Васильевича и уже знал, какие кинотеатры есть поблизости. Честно предупредил:

— Фильм эротический.

Секретарь ЦК по идеологии засмеялся:

— Это тоже надо знать.

В конце фильма охранник, заранее поинтересовавшись, во сколько заканчивается сеанс, предупредил:

— Через пять минут фильм закончится, пойдемте.

Офицер КГБ беспокоился: не дай бог кто увидит, что главный советский идеолог и моралист из всех видов искусств выбрал порнографию. И на всякий случай заметил, что ему фильм не понравился. Зимянин оценил со знанием дела:

— Обычный фильм из этого рода продукции.

Моралисты, наставляющие других, появляются тогда, когда морали приходит конец.

ШОК

НЕМЕЦКАЯ ПЕНСИОНЕРКА РОДИЛА ЧЕТВЕРНЮ

Бабушка-роженица из Берлина установила мировой рекорд

Жительница Берлина Аннегрет Раунигк на днях стала самой пожилой женщиной в мире, родившей четверню. 65-летняя учительница русского и английского языков, уже имеющая тринадцать родных детей и семерых внуков, стала мамой еще троих мальчиков и одной девочки. Отца у новорожденных нет: женщина одинока, и ее беременность наступила в результате процедуры ЭКО, проведенной на Украине.

Уникальная беременность продлилась 26 недель. В минувший вторник у пенсионерки начались схватки, и врачи приняли решение провести кесарево сечение. По словам медиков, операция прошла без сучка без задоринки, да и сама беременность протекала без всяких осложнений. В результате на свет появились девочка Неета — 655 граммов и 30 сантиметров и трое мальчиков: Дриз — 960 граммов и 35 сантиметров, Бенс — 680 граммов и 32 сантиметра и Фьон — 745 граммов и 32,5 сантиметра.

Пока четверо недоношенных грудничков находятся в кювезе под наблюдением врачей. По мнению медиков, шансы на то, что все дети выживут, достаточно высоки. Последнее перед родами обследование, которое врачи провели Аннегрет Раунигк, показало: беременность протекает хорошо, никаких патологий нет, а все плоды развиваются в соответствии со сроком.

Новость о столь поздней, да еще и возникшей неестественным путем беременности вызвала в Германии шок. Пенсионерку, ставшую героиней нескольких громких телешоу, и общественность, и медики, и политики, и церковь наперебой обвиняют в безответственности. Но на резкие высказывания посторонних она реагирует с гордо поднятой головой: «Я не встреваю в жизнь других людей, а потому хотела бы, чтобы и ко мне было такое же отношение».

Решение отправиться на Украину и провести ЭКО с применением донорских спермы

YOUTUBE.COM

и яйцеклетки Аннегрет Раунигк объясняет тем, что ее младшая из тринадцати детей, девятилетняя Лейла, «попросила братика или сестренку».

Последние несколько месяцев, когда о пенсионерке, беременной четверней, было рассказано по телевизору, немецкие и иностранные журналисты дружными рядами осаждают дом учительницы в берлинском районе Панков. И абсолютно безрезультатно. «Молодая» мама подписала контракт с частным телеканалом RTL, которому продала эксклюзивные права на освещение своей личной жизни. Пресс-служба телеканала разместила на сайте официальное заявление с просьбой к коллегам не беспокоиться понапрасну: никаких интервью «на стороне» теперь уже семнадцатикратная мать-одиночка давать не будет.

Ксения МАКСИМОВА, Берлин.

БИЗНЕС ПО-РУССКИ: МУСОРНЫЕ ЯЩИКИ ОТКРЫВАЮТ ШИРОКИЕ ВОЗМОЖНОСТИ ДЛЯ ТЕХ, КТО ХОЧЕТ ПРЕОДОЛЕТЬ КРИЗИСНЫЕ ГОДЫ

СПОНСОР РУБРИКИ
РЕКЛАМА
АЛЬТА-БАНК
коммерческий банк
КБ “Альта-Банк” (ЗАО)

КАК ЗАРАБОТАТЬ В КРИЗИС

МИХАИЛ КОВАЛЕВ

Сложная экономическая ситуация, международные конфликты, санкции. Народ продолжает лихорадить. Что будет на работе? А вдруг сократят? Даже если просто зарплату урежут, лучше сразу в петлю. Кредиты ведь, ипотека… Да и детей кормить в конце концов. Но у нас в России безвыходных ситуаций не бывает. Мы отправились в люди и собрали несколько пусть не самых элегантных, зато беспроигрышных способов пополнить запасы наличности в кошельке.

Самым выгодным и надежным стал «мусорный» бизнес

Гламурные свалки

Ира и Вадим — юристы. Их главные обязанности — выстраивать диалог соотечественников с законом, защищать невинных и вытаскивать их из сложных ситуаций. Но это все в далеком светлом будущем, а пока у них самих все не слишком просто. Ребята приехали в Москву из других городов, живут в общежитии и категорически не хотят брать деньги у родителей. Зарабатывают сами.

Это все мы выяснили, стоя у мусорных баков на юго-востоке столицы. Ира оперативно собирала разложенную кем-то ношеную одежду, а Вадим дожидался ее в машине неподалеку. Оба одеты вполне прилично. Неужели и вправду именно тут подбирают свой прикид модные столичные хипстеры? А вот и нет. По крайней мере эти двое здесь по другой причине.

— Вообще мы по очереди в тачке сидим, — рассказывает девушка. — Просто пешком как-то боязно, мало ли, местные какие будут «наезжать». Не хочется драться с бомжами или гостями из Средней Азии. Делаем так: один выбегает, собирает одежду и прыгает в машину, другой бьет по газам и едет в соседний двор, а дальше уж разбираем, что куда.

Оказывается, дары помойки ребята выгребают не для себя. Это у них бизнес такой. Схема простая. Студенты колесят по хорошим районам, собирают одежду, которую сердобольные граждане часто не выбрасывают в пакете, а развешивают. «Вдруг подойдет кому-то?» Сортируют по маркам, внешнему виду и… отвозят в секонд-хэнды!

— Ну, конечно, элитные комиссионки нами не заинтересуются, — улыбается Вадим, — а мелкие, районные — пожалуйста! Мы привозим приличные одежки в нормальном состоянии. И отдаем практически за копейки. Маржа чистой прибыли!

Есть у них и свой график. Выезжают по выходным, утром и днем. Как раз когда подавляющее большинство горожан затевают масштабные уборки в квартирах. Примелькаться не боятся. Ездят по всему городу, стараясь как можно дольше не повторять пройденный маршрут.

— Хорошие деньги, если не лениться, — зеленый маникюр Иры удачно гармонирует с мусорным баком, — забыла, когда последний раз у родителей просила. И ведь можно развивать дело, например Подмосковье освоить.

Обменный пункт с подозрительным запахом

Павел Сергеевич про франшизы не слыхал. У него все не так круто. У него все по-простому. Нашел — забрал. Не нужно — отдал другому. Никаких схем — все на поверхности.

Пенсионер в своем районе фигура довольно известная. Колоритная внешность плюс необычный стиль. Не всякий пиарщик так ловко придумает! Вот посмотрите: на голове странная кепка с бубенцом, как у Никулина в «Кавказской пленнице», серая только, брюки галифе, собственно, Павел Сергеевич надежно упрятан в непонятного происхождения темно-зеленый бушлат. Передвигается на велосипеде с прицепом. Прицеп, чтоб было понятно, обклеенный старыми плакатами и газетными вырезками здоровенный ящик.

Разговор наш увлекательный, разумеется, опять у помойки протекал.

— Ну пенсия у меня, конечно, есть. Я ведь когда-то был военный, — задумчиво чешет бороду мой собеседник. — А может, и не был, кто ж теперь помнит. Да только я теперь и без пенсии не пропаду, в обменном пункте всегда что-нибудь найдется.

«Обменный пункт» — все те же зеленые баки. Здесь все честно: что-то принес, что-то себе забрал.

— Чего только не выкидывают! Приборы всякие электрические, одежду с деньгами в карманах, мебель, утварь домашнюю, книги даже, вы представляете, книги!

У Павла Сергеевича, в отличие от санитаров стиля из предыдущих абзацев, маршрут четкий. Он разъезжает исключительно по своему району. Все, что удается найти, тщательно сортирует дома. Кое-что можно продать на рынке, кое-что себе оставить, металл, макулатура — это все копится и сдается. Говорит, заработать удается всегда.

Макулатурное дело

Пенсионеры Гусевы с помойками ничего общего иметь не желают. Хоть и финансовый вопрос для них, понятное дело, больной. Им обоим за семьдесят, и они нашли свой способ поправить положение. Причем способ довольно изысканный.

— За месяц можно собрать килограммов пятьдесят макулатуры, — рассказывает Надежда Яковлевна. Она серьезна и немножко гордится. Еще бы, такие дела проворачивают в столь элегантном возрасте.

У супругов тоже своя стратегия. Им долго не давало покоя пестрое бумажное изобилие, скапливающееся в почтовом ящике. И выкинуть жалко, и все селедки уже трижды обернуты. Ну куда еще девать-то? И тут в соседнем дворе открылся пункт приема макулатуры! Разговорчивая Надежда Яковлевна быстренько бросила клич в подъезде, мол, кому не нужны листовки — перенаправляйте в наш ящик. И пошло дело. Кое-кто из соседей перекинул просьбу в другие подъезды, и вот уже весь дом несет ненужные бумажки, картонные коробки, бесплатные газеты

Энергичная парочка настолько впечатлила соседей, что кое-кто даже организовал сбор ненужной бумаги у детей в школе. Под эгидой заботы об экологии добросовестные гимназисты по сей день выгребают из закромов невостребованный папирус и тащат по указанному адресу.

Винтаж из схрона

Владимир Порываев не мелочится. Профессиональный кладоискатель сделал этот азартный вид деятельности своим основным заработком. Уже около двадцати лет он разыскивает припрятанные много лет назад ценности, на его счету более двадцати серьезных находок. И это только самые крупные, например саквояж с ювелирными украшениями из золота и камней. Поиск сокровищ дело, конечно, прибыльное, но уж больно хлопотное. Деньги-то нужны каждый день. И в перерывах между поисками кладов Владимир взял и освоил новые направления. Из последнего — «московское городское старательство», его собственный шуточный неологизм.

— Отличное нашел занятие. Все знают о программе сноса хрущевок? И я знаю, — улыбается Владимир, — главное — попасть в дом первым, сразу после того как уйдут все жильцы.

Сразу после того как последний чемодан вытащен из подъезда, в оставленных и готовых к сносу квартирах материализуется Владимир Порываев. Ничего противозаконного. Все, что съехавшие жильцы считали хламом и не посчитали нужным взять с собой в новую жизнь, для него — живые деньги.

— Оставляют много вещей 50-х, 60-х, 70-х годов. А это же старина, это винтаж! Приемники, граммофоны, сумочки, посуда, старинные телевизоры! С этого всего неплохие суммы получаются.

Давайте посчитаем. По словам кладоискателя, в среднем с одного подъезда получается заработать пятнадцать тысяч, а всего подъездов в стандартной пятиэтажке четыре. За месяц старатель успевает навестить пять хрущевок. Триста тысяч в месяц. Действительно неплохие суммы.

— Это только часть моей городской деятельности. На самом деле можно недурно заработать, даже не выезжая из Москвы, не затрачивая времени и усилий на поиски каких-то старинных кладов и схронов. Например, всем известные Воробьевы горы. На одних часах, утерянных в сезон лыжниками, сколотишь целое состояние.

Надежда ПОДКОЛЗИНА.

СЕМЕНА ВЫБИРАЮТ СВОИХ ХОЗЯЕВ

Как дачнику обезопасить себя от неурожая

Разве что ленивый сейчас не обсуждает низкое качество семян. Дескать, дачный труд — полная напраслина. Все равно треть семян по стране не взойдет. За всероссийским урожаем следят Минсельхоз, Россельхознадзор и другие компетентные структуры. А кто же позаботится о нас, простых огородниках? Похоже, только мы сами. «МК» побеседовал на эту тему с деревенскими жителями и опытными дачниками.

Деньги не на ветер

Каждой весной у нас случается обострение. Сметаем с полок огромное количество семян с явным перебором. Мы забываем о том, что от прошлогодней посевной у нас остался целый мешок, причем непросроченных и вполне пригодных к посадке. Что же с ними делать? Проведите ревизию старого запаса и лишь потом - в магазин.

Пробуйте семена от разных производителей, если что — один дополнит другого.

Места надо знать

Чтобы обезопасить себя от некачественного посевного материала, следует покупать его в специализированных торговых точках. Прежде всего в гипермаркетах с широким садово-огородным ассортиментом. Можно и в крупных продуктовых сетях. Ритейлеры (тем более в нынешних условиях) дорожат своей репутацией и не хотят из-за семян-«пустышек» потерять своего покупателя.

Некоторые отдают предпочтение выставкам и опытным хозяйствам. Другие — местным рынкам, где, как правило, находится палатка с семенами, популярная в народе.

Те же правила при выборе саженцев фруктовых деревьев, ягодных кустарников, клубники, цветов и остального дачного добра. Помните еще, что скупой платит дважды. Не следует гнаться за дешевизной. Поберегите свои средства и силы.

Луковый лидер

Если упаковка семян по большей части — кот в мешке, то с луковицами проще. Хорошо видно то, что сажаешь. Единственное, на что нужно обратить внимание, — луковка должна быть плотной, сухой и непроросшей.

Надо отдать должное голландцам. Их луковое лидерство неоспоримо. И по тюльпанам с гладиолусами, и по разноцветному луку-севку. Качественный материал, ничего не скажешь. Но все равно надо подстраховаться, ведь неизвестно, где и как хранились цветочные луковицы. На всякий случай перед посадкой их надо обработать марганцовкой и хорошенько просушить.

Луку-севку, который идет на репку и перо, такая процедура не нужна.

Где родился, там и посадился

Некоторые сажают у себя в огороде проросшие клубни магазинной картошки. Задумайтесь: знаете ли вы, какую обработку они прошли, прежде чем попасть на прилавок? Если это импорт, то нет гарантий, что где-то в глубине не затаился вредитель или скрытая болезнь. Ведь к каждой картофелине контролера не приставишь.

Я отдаю предпочтение местным сортам картошки, которую выращивает дружественная нам семья из деревни. Ничем не опрыскивают. А колорадского жука всем семейством собирают вручную. Не первый год мы покупаем у них «второй хлеб» на зиму, а излишки с проросшими «глазками» я использую для посева.

Самостоятельная работа

Семена можно заготовить самим. У созревшей тыквы, к примеру, вынимаете семечки, промываете, просушиваете и складируете в сухом, прохладном и темном месте. Однако сделать это будет непросто. Большинство семян в магазинах — гибриды, о чем свидетельствует метка на упаковке «F1». Они, как известно, бесплодны. Урожай дают хороший, только вот из их семян уже ничего не вырастет.

Поделись растением своим

Говорят, что если втихаря отщипнуть веточку или отросток, то есть попросту своровать его с чужого поля, то он хорошо приживется. Однако можно действовать и по-другому. Расспросите своих соседей, друзей, знакомых, каких растений им недостает для полного дачного счастья. Может, клубника подмерзла и нужны ее усы? Или покупная малина у них засыхает, а у вас — полно отростков. Предложите свою растительную помощь.

Елена ПЫЛАЕВА.

С 2015 года страховая пенсия – основной вид пенсии в России.

Страховая пенсия формируется с применением пенсионных коэффициентов, или баллов. Пенсии не уменьшаются и будут, как и раньше, ежегодно повышаться.

Страховая пенсия = A (Пенсионные баллы) × B (Стоимость одного балла) + C (Фиксированная выплата)

Пенсионные баллы
Ежегодно начисляются с учетом отчислений страховых взносов работодателей в Пенсионный фонд России. Их количество зависит от размера «белой» зарплаты. Чем больше зарплата, тем больше баллов. При выходе на пенсию все начисленные работнику баллы суммируются и умножаются на стоимость балла, которая устанавливается государством и ежегодно повышается на уровень не ниже инфляции. С февраля 2015 года стоимость пенсионного балла увеличена на 11,4% и составляет **71,41 рубля**.

Фиксированная выплата
Денежная выплата, устанавливаемая к страховой пенсии при ее назначении. Как и стоимость пенсионного балла, устанавливается государством и ежегодно повышается на уровень не ниже инфляции. С февраля 2015 года фиксированная выплата составляет **4 383,59 рубля**.

Страховая пенсия в 2015 году
Назначается при наличии 6,6 пенсионных балла, 6 лет страхового стажа и достижении 55 лет женщинами, 60 лет мужчинами или ранее этого возраста при наличии оснований.

Как узнать свои пенсионные баллы

В Кабинете застрахованного лица на сайте Пенсионного фонда России уже сегодня можно отслеживать формирование своей пенсии, включая количество заработанных пенсионных баллов. А с помощью **нового персонального пенсионного калькулятора** можно рассчитать условный размер будущей страховой пенсии исходя из сформированных пенсионных прав. Войти в Кабинет можно по адресу www.pfrf.ru/lkzl, используя ваш логин и пароль для Портала госуслуг.

Бесплатно по России 8-800-510-5555 www.pfrf.ru

ПЕНСИОННЫЙ ФОНД РОССИИ: ПРОГРАММА ПОВЫШЕНИЯ ПЕНСИОННОЙ И СОЦИАЛЬНОЙ ГРАМОТНОСТИ

на правах рекламы

Денежные переводы
СОНПАСТ
Золотая Корона

Расчетно-кассовое обслуживание
Валютные операции
Депозиты физических и юридическихх лиц
Пластиковые карты
Обмен валюты

Банк Клиентский

Мы работаем без выходных!

Пр-т Вернадского, д. 97, корп. 3
+7 (495) 380-00-60
Ул. 3-я Прядильная, д. 3
+7 (499) 163-25-08
Ул. Краснопролетарская, д. 7
+7 (499) 973-01-00
Строгинский б-р, д. 26, корп. 2
+7 (495) 545-08-95
Шоссе Энтузиастов, д. 31, стр. 38, ТЦ „31”, павильон Б-18
+7 (495) 915-88-90
Земляной Вал, д. 54, стр. 2
+7 (495) 545 – 36 – 49

www.klbank.ru

Банк «Клиентский» (АО). Лицензия ЦБ РФ №2324. Реклама.

«ПЕРВЫЙ МАЙСКИЙ» ВКЛАД!

ЛАДАКРЕДИТ КОММЕРЧЕСКИЙ БАНК

АКЦИЯ ДЕЙСТВУЕТ ДО 29 МАЯ!

17,7%*

Звоните СЕЙЧАС!

ПОДАРКИ ПРИ ОТКРЫТИИ И ПОПОЛНЕНИИ ВКЛАДА!

•Телевизор 42" •Мультиварка •IPad AIR 2 •IPhone 6 •Ноутбук

Вклады застрахованы
Система Страхования Вкладов

8 (495) 987-21-45

Минимальная сумма вклада «Первый Майский» - 100 000 рублей. Возможно пополнение вклада не позднее, чем за 30 календарных дней до истечения срока действия договора. Максимальная сумма вклада не ограничена. Клиент может открыть вклад с возможностью получения процентов ежемесячно, путем их перечисления на текущий счет/счет вклада «До востребования». Акция действует с 25.05.2015 г. по 29.05.2015 г. Подробная информация об организаторе акции, правилах проведения, количестве подарков, сроках, месте и порядке их получения – на сайте ЗАО КБ «ЛАДА-КРЕДИТ»:www.ladacredit.ru. Лицензия № 2668 ЦБ РФ. * Доход в 18 % начисляется за нахождение денежных средств на вкладе за 24-ый месяц. Реклама.

МК АЛЬМА-МАТЕР

ПЛАНШЕТ ДЛЯ ГРУДНИЧКА

Давать ли гаджеты малышам?

ЕВГЕНИЙ СЕМЕНОВ

Сегодня в мир мобильных приложений погружен в той или иной степени каждый из нас, кто владеет смартфоном или планшетом. Но вот факт существования приложений для детей в возрасте от… полугода до года, думаю, удивит и родителей, и тех, кто ими не является. Традиционно считается, что до определенного возраста детей нужно держать подальше от телевизора, компьютера, смартфона и планшета. Что же изменилось, если планшет уже предлагается давать в качестве игрушки даже грудничкам? «МК» выяснил мнение детских психологов и разработчиков малышовых приложений.

Сегодня смартфоны или планшеты буквально «выключают» нас из окружающего мира, человек с гаджетом подобен троице конфуцианских обезьянок — «ничего не слышит, ничего не видит, ничего не говорит». Только в самом нежном возрасте люди еще свободны от культа умных устройств, но, похоже, и этот рубеж уже сдается. В последнее время появились приложения, ориентированные на детей 1–2 лет! Давать смартфон или планшет столь юным предлагается с развивающими целями — для обучения разговору, счету. Существует даже приложение, делающее из смартфона… погремушку! От тряски, благодаря встроенному датчику движения, смартфон начинает издавать звуки, играть мелодии и воспроизводить голос родителей, заранее записанный в виде MP3-файла.

— Есть приложения, которые ориентированы на детей от одного годика, они позволяют им познавать окружающий мир и одновременно учиться говорить, — рассказывает программист. — Не говоривший ранее ребенок может начать разговаривать за 4–5 недель с начала обучения. Подобные приложения устроены просто: на экране вы видите два десятка разделов — цвета, формы, действия, природа, транспорт, животные, погода, дом, музыка, инструменты и другие темы-категории. Если открыть любую из них, малышу будут демонстрироваться картинки, сопровождаемые голосовой озвучкой, что позволяет не только видеть объект, но и запоминать, как правильно произносится его название. Помимо простейших предметов и явлений — солнце, собака, дом и т.п. — ребенок находит и куда более глубокие для него, развивающие вещи — к примеру, что такое морошка или какой цвет называется бирюзовым.

— Я сама не использую мобильные приложения для обучения речи, но некоторый смысл в них, думаю, есть, — рассуждает Ольга, мама двухлетнего Сережи. — С ребенком нужно говорить постоянно и много. Но обычно этот «разговор» выглядит как непрерывный «сюсюкающий» монолог со стороны родителей, и некоторым родителям, в особенности папам, такое трудно дается. В этом случае, наверное, уж лучше голос из планшета или песенки с телефона, чем молчание!

Но психологи и педагоги настроены негативно к IT-технологиям в младенчестве. В мобильных приложениях познавательного рода для малышей есть даже угроза авторитету родителей, предостерегают они. Если интересные факты об окружающем мире ребенок получает от безликого гаджета, то он отчасти перестает воспринимать папу и маму как надежный источник знаний об окружающем мире. Если уж использовать познавательные и развлекательные мобильные приложения, то в идеале это должно происходить не в стиле «ребенок в планшете, мама на кухне, папа на работе», а совместно с родителями.

— До двух лет детям вообще не нужны никакие мобильные приложения, — уверена детский психолог Виктория Железнякова. — После двух еще можно как-то давать играть в развивающие игры, но лично мое мнение: и до трех лет рано! В возрасте от 0 до 3 лет в центре внимания ребенка — мама, на первом месте общение с ней, отношения «я — ты». Чем больше и теснее этот контакт — тем лучше, у ребенка вырабатывается привязанность, формируется ощущение безопасности, защищенности. Говоря о познании мира: в этом возрасте малыши познают его через кинестетику, а форсировать развитие речи искусственно, через электронные игры, совершенно не нужно. Причем, несмотря на то что многие мамы это знают и понимают, опасность злоупотребления видеоконтентом возникает из-за того, что мамам не хватает времени, чтобы уделять детям максимум внимания. Для понимания уровня опасности видеоигр приведу пример из собственной практики. Родители приводили ко мне на прием ребенка 5 лет, и я его избавила от заикания. Недавно мальчику исполнилось 7 лет, и родители привели его с заиканием снова! Как оказалось, проблема вернулась из-за стресса — ребенок играл в популярное сегодня приложение-хоррор про мишку Фредди, где игрок в роли охранника пиццерии наблюдает за помещениями, в которых содержатся роботы-монстры. В этой игре в тишине нагнетается сильнейшая стрессовая атмосфера, и если вам не удается защититься от нападения, вас убивают с резкой сменой сцены и криком — это так называемый скример. Вздрагивают даже взрослые, что уж говорить о детях!

Конечно, в этом примере речь идет не о двухлетних детях, но ситуация показательна для родителей в принципе: нужно всегда контролировать контент, который впитывают ваши чада! Впрочем, хотя педагоги, педиатры и психологи чаще всего являются противниками использования смартфонов и планшетов малышами, есть и исключения.

Детский психолог и мама двоих детей Ольга Виссер сама разрабатывает мобильные приложения для самых маленьких и имеет собственный, не лишенный логики взгляд на этот вопрос. К примеру, в ее мобильном приложении для обучения двухлетних малышей счету цирковые артисты и зверушки знакомят детей с цифрами от одного до десяти. В программе продумано множество мелочей: например, по истечении установленного времени игра не просто выключается (или планшет забирает мама), что может нервировать ребенка, а персонажи с экрана говорят ему, что устали, прощаются и засыпают. Ребенок понимает это и принимает ситуацию без истерик.

— Что-то изменилось в рекомендациях специалистов и в отношении родителей, если планшет уже предлагается давать даже грудничкам?

— Дети проявляют интерес к тому, что их окружает. И если родители активно пользуются гаджетами, ребенок тоже начинает ими интересоваться, — говорит Ольга Виссер. — Можно, конечно, постоянно говорить «нельзя», вызывая стресс, а можно познакомить его с устройствами и разумно их применять.

— Какие приложения представлены в категории «для самых маленьких»? Каков их обучающе-развивающий потенциал?

— Для 1–2 лет мы делаем приложения с акцентом на развитие моторики, пространственного и абстрактного мышления, концентрации внимания и творческих способностей. В основном это различные пазлы и простые раскраски.

— Как приложения тестируются на безопасность? Вспоминается история в конце 90-х годов с неким японским аниме, яркие и быстро меняющиеся сцены в котором вызывали у детей приступы эпилепсии…

— Предложения для малышей 1–2 лет создаются изначально с учетом возрастных особенностей. Только добрые, улыбающиеся персонажи, минимальная умеренная анимация. Только позитивная музыка. В свои приложения мы интегрируем гимнастику для глаз и родительский контроль с возможностью ограничивать время игры. Вопросы безопасности приложения нужно учитывать не на этапе тестирования продукта, а на этапе написания технического задания! К сожалению, не все разработчики консультируются с педагогами, психологами и офтальмологами. Поэтому на выходе мы имеем большой ассортимент некачественных или опасных приложений, и вся ответственность за выбор ложится на родителей — приложения нужно тестировать самим и только потом давать малышам. Родителям важно понимать, что приложения должны соответствовать возрасту ребенка, а время игры не превышать 5 минут в день. Сейчас рынок наводнили устройства с низким разрешением экрана и плохой цветопередачей. Такие экраны и взрослые глаза не выдерживают!

К создателям компьютерных игр и приложений всегда предъявлялись претензии в аморальности или опасности для психического здоровья людей. К примеру, такие игры, как Manhunt или Postal, были запрещены в различных странах мира из-за идеи, которая заключается в бессмысленном убийстве людей на улицах города. Да и популярные онлайн-игры в жанре фэнтези, где вы управляете персонажами вроде эльфов, гномов и магов, тоже несут в себе жестокую основу, ведь суть игры — в истреблении соперников. В фэнтезийную игру World of Warcraft любил играть норвежский убийца-террорист Брейвик, в Manhunt рубился российский «офисный стрелок» Виноградов, расстрелявший коллег в офисе аптечной сети. После любого подобного резонансного ЧП звучат призывы запретить и ограничить хождение жестоких компьютерных игр, но из-за субъективности оценки такого контента чаще всего инициативы ничем не заканчиваются.

Евгений БАЛАБАС.

СПРАВКА “МК”

МФЮА
Московский финансово-юридический университет

День открытых дверей
30 мая, в 11:00

Колледж МФЮА Высшее образование

м. Калужская,
ул. Введенского, д. 1А

Бессрочная гослицензия ААА №001508 от 19.07.11г. Госаккредитация 90А01 №0000805 от 19.07.2013г. Реклама

(495) 221-10-01 www.mfua.ru

Фотографировать на легендарном приеме 24 мая 1945 года было запрещено. Но вот делать рисунки и картины не возбранялось.

«И я там был, мед-пиво пил…» — не зря этими словами заканчиваются все русские сказки. На царских, императорских и правительственных приемах только в XX веке в Кремле съедено десятки тонн блюд, выпито сотни тонн спиртного. А уж сколько высоких гостей сколько сказали высоких речей (простите за тавтологию)! Но ни один из приемов не мог сравниться с теми, что были даны в Кремле в честь Дня Победы над фашистской Германией в 1945 году. Их было два — 24 мая и 25 июня, — и оба были феноменальными.

С одной стороны, был задан новый формат застолий. С другой — присутствовавшие не запомнили, ни что они ели, ни что пили и ни даже рядом с кем сидели. Именно из-за этого психологического эффекта до сих пор практически ничего не было известно о деталях приема.

Вместе с кремлевскими историками мы попытались воссоздать самую точную картину. Никому не известные меню, фото яств, записки, стенограммы… Впервые «МК» публикует уникальные документы о том, какими были два кремлевских приема в честь Великой Победы.

ОТ САЛЮТА ДО САЛАТА

«МК» узнал тайны приемов в Кремле в честь Победы

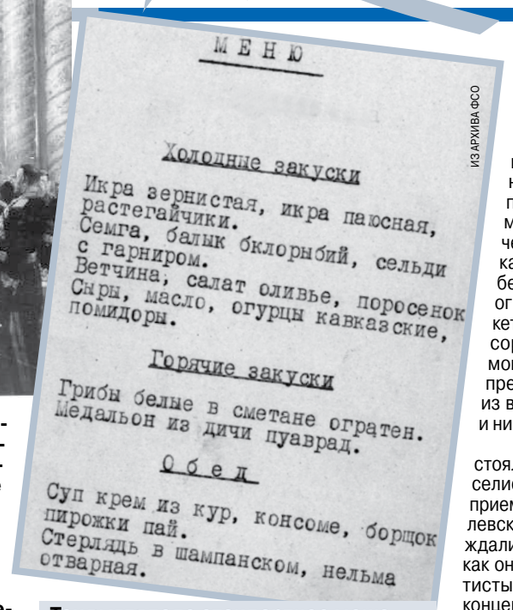

МЕНЮ

Холодные закуски

Икра зернистая, икра паюсная, растегайчики.
Семга, балык бклорнбий, сельди с гарниром.
Ветчина, салат оливье, поросенок
Сыры, масло, огурцы кавказские, помидоры.

Горячие закуски

Грибы белые в сметане огратен.
Медальон из дичи пуаврад.

Обед

Суп крем из кур, консоме, борщок пирожки пай.
Стерлядь в шампанском, нельма отварная.

ИЗ АРХИВА ФСО

Так выглядело стандартное меню на приеме в Кремле в годы войны.

Война. Время съесть ягненка

Приемы в Кремле давались и в самые тяжелые годы войны. И это не был «пир во время чумы». Это был тонкий ход. Продуманная протокольная практика.

— Блестяще организованные, роскошные государственные приемы в 1941–1945 годах должны были показать иностранным руководителям и гостям стабильность СССР даже в такое время, — говорит советник директора ФСО, д.и.н., профессор Сергей Девятов. Он досконально изучил все застолья «за зубцами». И нашел уникальные документы, о существовании которых прежде не было даже известно.

— Банкеты были по-настоящему изобильные, с хорошо придуманным меню и разнообразными алкогольными напитками. На столах были молочные поросята, черная икра, фаршированный судак, расстегайчики. Шампанское предлагалось не только под десерт: его пили при желании в продолжение всего обеда — от начала до конца. Обязательно была перцовка — водка, настоянная на горьком перце, и «Старка» — водка, купажированная португальским портвейном.

Всего в годы войны в Кремле состоялось 22 приема, из них 21 от имени председателя совнаркома Сталина и один от имени «президента СССР» Михаила Калинина.

Меню дипломатического приема 4 декабря 1941 года:
Закуска — лосось, белуга, семга, икра зернистая, икра паюсная и расстегайчики, сельди с гарниром, ветчина, салат оливье, сыры, масло, огурцы кавказские и помидоры.
Первое — супы.
Горячее — дичь, белорыбица, поросенок, грибы белые в сметане о-гратен и медальон из дичи пуаврад.

— Одним из самых богатых был прием в честь Черчилля 14 августа 1942 года, — рассказывает ведущий научный сотрудник Института российской истории РАН Владимир Невежин. — Британский премьер был буквально ослеплен блеском серебряной посуды и удивительно тонкого фарфора ручной работы. Но главное — ему подали шашлык, сделанный из мяса двухнедельного ягненка. Такой ягненок, по рассказам повара — офицера НКВД П.Русишвили, который служил на кремлевской кухне и готовил еду для Сталина, не должен был пробовать ничего, кроме материнского молока. Ягненка разделывали при медике, чтобы тот убедился в отсутствии дефектов внутренних органов. Потом еще тушку какое-то время выдерживали при низкой температуре и наконец готовили по спецрецепту. Черчилль был в полном восторге от шашлыка, говорил, что тот буквально тает во рту.

Если так накрывали столы в Кремле в то самое время, когда на фронте шли бои, когда ход войны еще не был предрешен, когда о победе могли только мечтать, то что было, когда она все-таки настала?!

Прием 24 мая 1945 года. Тамадой был Молотов

Вопрос о приеме встал, как только весь народ отпраздновал День Победы. Уже 10 мая решено было отметить это величайшее событие еще и официально, на государственном уровне.

Заняться приготовлениями поручено было Генеральному штабу и Главному политическому управлению. Вскоре была назначена дата проведения приема — 24 мая, которое выпадало на четверг. Почему именно этот день? Во-первых, потому что к этому времени вполне можно было подготовиться. Во-вторых, четверг традиционно считался по протоколу лучшим днем для приемов. Знал ли об этом Сталин? Мы можем только гадать…

— Это кажется немыслимым, но на сегодняшний день мы даже не имеем полного списка приглашенных, — говорит Девятов. — Известно, что позвали на прием всех командующих фронтами, а также особо отличившихся военачальников в ранге генералов. Плюс высшее партийное руководство. По моим подсчетам, всего было человек триста. Кого-то на прием звал лично Сталин. Приглашения печатались только для членов Государственного комитета обороны, но ни одно из них не сохранилось. Остальные проходили просто по спискам, которые тоже… не сохранились. Это какая-то мистика!

ИЗ АРХИВА ФСО

Дичь присутствовала на всех кремлевских приемах 1945 года.

Итак, в 20.00 все гости собрались в Георгиевском зале Кремля. Ни цветов, ни шаров, ничего, что обычно бывает на праздниках, здесь не было. Но пафос, несомненно, присутствовал во всем. Благодаря чему? Сам по себе Георгиевский зал, или, как его еще называют, чертог Георгия Победоносца, с его высоченными потолками, с огромными люстрами, с великолепным паркетом, составленным из более чем двадцати сортов цветного драгоценного дерева, не мог не внушать трепет. Белый с золотом он представляет собой продольную колоннаду из восемнадцати витых колонн с выступами и нишами у стен.

Столов было так много, что местами они стояли почти вплотную друг к другу. Гости расселись на красных креслах, которые по случаю приема принесли со всех залов Большого Кремлевского дворца. Начала приема с волнением ждали великие полководцы (что скажет Сталин? как он оценит их действия в этой войне?) и артисты (предполагался большой праздничный концерт).

— Вообще готовилась большая программа, которая утверждалась множеством руководителей, — рассказывает кремлевский историк Сергей Девятов. — Но в итоге весь прием фактически свелся к системе тостов. Тамадой на приеме был Молотов. Но он остался за скобками. Все внимание к себе приковал Сталин. Он не мог не понимать, что нужны совершено иные формулировки, что старые, довоенные форматы приема не работают. Началась новая эпоха приемов — в честь не идеи, а людей. По сообщениям информагентств можно было отследить слова Сталина, и главное — его знаменитый тост о русском народе.

ИЗ ДОСЬЕ “МК”

«Я, как представитель нашего Советского правительства, хотел бы поднять тост за здоровье нашего советского народа и, прежде всего, русского народа.

Я пью, прежде всего, за здоровье русского народа потому, что он является наиболее выдающейся нацией из всех наций, входящих в состав Советского Союза.

Я пью за здоровье русского народа потому, что он заслужил в этой войне и раньше заслужил звание, если хотите, руководящей силы нашего Советского Союза среди всех народов нашей страны.

У нашего правительства было немало ошибок, были у нас моменты отчаянного положения в 1941—42 гг., когда наша армия отступала, покидала родные нам сёла и города Украины, Белоруссии, Молдавии, Ленинградской области, Карело-Финской республики, покидала, потому что не было другого выхода. Какой-нибудь другой народ мог сказать: «Ну вас к чёрту! Вы не оправдали наших надежд, мы поставим другое правительство, которое заключит мир с Германией и обеспечит нам покой». Но русский народ на это не пошел, русский народ не пошел на компромисс, он оказал безграничное доверие нашему правительству.

(Из не отредактированного текста тоста Сталина)

Но от пищи духовной — к хлебу насущному. На столе рядом с каждым гостем было меню — это факт. Но ни один из полководцев его не сохранил, а срок хранения любого общего меню в Кремле составляет 5 лет, так что все думали, что оно безвозвратно утеряно.

ИЗ ДОСЬЕ “МК”

Размеры Георгиевского зала: длина — 61 м, ширина — 20,5 м, а высота — 17,5 м. Основные цвета — белый и золотой. 18 пилонов, которые поддерживают потолок, сделаны в виде статуй из мрамора работы И.Витали. Элементы освещения зала также выглядят впечатляюще — чего стоят 6 позолоченных ажурных, выполненных из бронзы люстр (каждая весом в 1,3 тонны) и 40 стильных светильников, расположенных на стенах по периметру зала. Над капителями были водружены аллегорические статуи побед со щитами с изображением гербов царств и областей, вошедших в состав России с 1472 по 1828 год. Названия победоносных полков и имена георгиевских кавалеров были высечены на мраморных досках, покрывавших стены зала.

Своды и стены были украшены знаками ордена Георгия Победоносца, а в полукружиях поперечных стен помещались горельефные изображения святого Георгия на коне и извивающегося под его копьем дракона.

ИЗ АРХИВА ФСО

Так выглядел десерт на легендарном приеме.

Более того, когда у военачальников, присутствовавших на приеме, спрашивали про закуску, никто из них не смог ничего вспомнить.

— Сам пафос приема и его политический контекст затмевали некую бытовую составляющую, — говорит Девятов. — Еда, конечно, была, но на ней не делали акцента. Были водка, коньяк и вино, но все это выходило за рамки восприятия. А воспринималось только настроение: «Мы победили».

— Это психологический феномен, — объясняет психолог Наталья Комарова. — Когда степень внутреннего подъема, ликования велики, то спиртное и еда становятся вообще не важны. На приеме присутствовали люди, которые бывали в Кремле много раз — генералы, маршалы, — те, кто мог себе позволить расслабиться и внимательно посмотреть по сторонам. Но они этого не сделали. Именно потому, что эмоциональный накал был слишком велик. Люди «выключены» из нормальной жизни. Им можно было дать в руки по куску хлеба и стакану с водкой. Они не заметили бы разницы.

И все же мы нашли не только меню, но даже фото блюд, которые подавались к столу. Публикуется впервые.

Меню приема в Кремле 24 мая 1945 года
Холодные закуски:
икра зернистая, паюсная, расстегайчики, семга, балык белорыбий, сельдь с гарниром, ветчина, оливье, поросенок, сыры, огурцы кавказские, помидоры.
Горячее:
грибы белые в сметане, медальоны из дичи пуаврат, суп-крем из кур, консоме, борщок и пирожки-пай, стерлядь в шампанском, нельма отварная, индейка, цыплята, рябчики, спаржа, соус муслим и масло.
На десерт *шоколадное парфе, кофе, ликер, коньяк, пети-фур, жареный миндаль и фрукты.*

Прием 25 июня 1945 года. Пировали до самого утра

Второй прием был на следующий день после Парада Победы (а он состоялся на Красной площади 24 июня).

— Весь прием 25 июня был в честь участников парада, — говорит Сергей Девятов. — По сути, он был на ранг ниже, чем тот, что состоялся в мае. Но зато на нем побывали больше тысячи людей.

Итак, был назначен час — 17.00. Гости подтягивались в Кремль уже с 16.00. В Георгиевском зале были накрыты столы только для большого начальства во главе со Сталиным. А офицеры и солдаты расположилось в Грановитой палате.

Столы были богатые, яства знатные. И на них были французские вина, американский виски. Откуда? Подарки от союзников. На столовых приборах было изображение серпа и молота. Очевидцы вспоминали, что обслуживали их официанты из лучших московских ресторанов. В белой униформе они выстраивались вдоль стены, держа блюда в одной руке. Можно было подозвать официанта, чтобы тот налил рюмочку, но в основном все предпочитали самообслуживание.

Перед каждым гостем лежало меню, напечатанное на пишущей машинке на специальном бланке, где в верхней части оттеснен герб СССР.

Меню приема 25 июня 1945 года
Икра зернистая, паюсная, расстегайчики, балык, сельдь с гарниром, шамая копченая, севрюга заливная, ростбиф, ветчина, галантин, салат оливье, салат весна, огурцы редис, сыр, масло, тосты, шампиньоны, цветная капуста, спаржа, нельма в белом вине, баранина жареная с картофелем, индейки и цыплята жареные с салатом. Десерт клубничный, мороженое, кофе, фрукты, миндаль, ликеры.

Без тостов и здесь не обошлось. И главный, конечно же, принадлежал Сталину. Но это уже был скорее простой, почти домашний тост. Сталин пригубил перцовку, а потом пил красное вино. Но много ли? Не больше бокала. Сталин вообще соблюдал рекомендации докторов. Никто из близкого окружения не припомнит, что видел его подшофе. Поговаривали даже, что вместо вина ему наливают компот. Как бы то ни было, сам генсек любил, чтобы на его глазах люди пили и трапезничали. Так что и на том приеме он не раз призывал наполнить бокалы.

ИЗ ДОСЬЕ “МК”

«Не думайте, что я скажу что-нибудь необычайное. У меня самый простой, обыкновенный тост. Я бы хотел выпить за здоровье людей, у которых чинов мало и звание незавидное. За людей, которых считают «винтиками» великого государственного механизма, но без которых все мы — маршалы и командующие фронтами и армиями, говоря грубо, ни черта не стоим. Какой-либо «винтик» разладился — и кончено. Я подымаю тост за людей простых, обычных, скромных, за «винтики», которые держат в состоянии активности наш великий государственный механизм во всех отраслях науки, хозяйства и военного дела. Их очень много, имя им легион, потому что это десятки миллионов людей. Это — скромные люди. Никто о них не пишет, звания у них нет, чинов мало, но это — люди, которые держат нас, как основание держит вершину. Я пью за здоровье этих людей, наших уважаемых товарищей».

(Тост Сталина на приеме 25 июня 1945 года.)

Гости разошлись только утром 26 июня 1945 года. И это было само по себе удивительно, ведь ни до, ни после никто никогда в Кремле так долго не засиживался. Точнее, никому этого просто не позволяли.

Ева МЕРКАЧЕВА.

ВЫСОКИЕ ТЕХНОЛОГИИ ПРОТИВ РАКА

В Институте онкологии Европейского медицинского центра в Москве открыты отделения ПЭТ-диагностики и сверхточной лучевой терапии

Европейский медицинский центр первым среди частных клиник в России открыл отделение позитронно-эмиссионной томографии (ПЭТ-КТ) с производством радиофармпрепаратов, а также отделение лучевой терапии, оснащенное новейшим оборудованием. Таким образом, в Институте онкологии ЕМС оказывают полный комплекс помощи пациентам с онкологическими заболеваниями: от ранней диагностики до радиотерапии и хирургического лечения любой сложности, в том числе на роботе последнего поколения.

Институт объединяет несколько специализированных клиник и диагностических подразделений под руководством высококвалифицированных специалистов из США, Европы, Израиля и России. В ЕМС работает служба неотложной помощи, собственная гистологическая лаборатория. В ходе междисциплинарных онкологических консилиумов для каждого пациента разрабатывется индивидуальная схема лечения.

Операции проводят специализированные онкохирурги, имеющие опыт работы в ведущих зарубежных клиниках. Представлены практически все направления онкохирургии: нейроонкология, онкоурология, онкогинекология, хирургия рака молочной железы, хирургическое лечение онкологических заболеваний желудочно-кишечного тракта, хирургия рака легкого и средостения, хирургическое лечение новообразований щитовидной железы и лор-органов.

В Институте онкологии ЕМС представлены редкие для России направления психотерапевтической поддержки пациентов и их семей, программы сохранения репродуктивной функции у пациентов с онкологическими заболеваниями, индивидуальные программы физической реабилитации.

Открытие отделений ПЭТ-КТ диагностики и лучевой терапии стало завершающим этапом в формировании полного цикла специализированной онкологической помощи.

Центр ПЭТ-КТ и лучевой терапии оснащен самым современным оборудованием. Предусмотрен собственный производственный комплекс препаратов для ПЭТ-КТ, спроектированный и построенный с соблюдением международных стандартов.

«ПЭТ-КТ – это не только мировой стандарт диагностики онкологических заболеваний, но и кардиологических и неврологических патологий. Наравне с нашими партнерами, ведущими клиниками США и Израиля, мы диагностируем заболевания на ранних стадиях, имеем весь арсенал – терапевтический, химический, иммунологический, хирургический, а теперь и лучевой – для их успешного лечения и контроля. Открывая центр ПЭТ-КТ диагностики и лучевой терапии, ЕМС делает высокотехнологичную и столь необходимую медицинскую помощь более доступной для соотечественников и нерезидентов страны», – подчеркивает генеральный директор ЕМС Андрей Яновский.

ПОЗИТРОННО-ЭМИССИОННАЯ ТОМОГРАФИЯ (ПЭТ-КТ)

Позитронно-эмиссионная томография (ПЭТ-КТ) является незаменимым способом диагностики онкологических заболеваний, применяется для оценки распространенности злокачественного процесса, контроля эффективности лечения, а также диагностики рецидивов. Ее важнейшим преимуществом является возможность обнаружить мельчайшие опухолевые очаги в организме и отследить их динамику. ПЭТ-КТ позволяет провести обследование сразу всего тела.

«С помощью обследования всего тела мы можем провести комплексную диагностику онкологического заболевания у пациента и в результате повысить информативность и снизить лучевую нагрузку. В онкологии это очень важно, потому что опухоль выявляется в одном месте, а метастазы – в другом, - рассказывает врач-рентгенолог, радиолог, доктор медицинских наук, профессор Сергей Морозов. **– Благодаря развитию ПЭТ-диагностики мы перешли на уровень клетки. Мы находим опухоль, потому что мы видим участок ткани тела человека, который неожиданно начал перерабатывать глюкозу со скоростью в десятки раз большей, чем все остальные ткани. Так же, например, активно, как наш мозг.** Мы говорим: «Глюкозы надо съесть, чтобы мозг заработал». Так вот, с помощью ПЭТ-КТ мы находим у человека трехмиллиметровые участки в теле, которые вдруг стали метаболически намного более активны, чем все другие ткани. И понимаем, что, скорее всего, это злокачественная опухоль, потому что именно для злокачественной опухоли характерно очень активное потребление глюкозы из крови».

Сегодня усилия онкологов направлены на определение специфических генетических характеристик опухоли у конкретного пациента с целью подбора наиболее эффективного индивидуального лечения. Например, рак легкого или рак молочной железы имеют множество подтипов с особенностями мутации, и необходимо определить индивидуальную чувствительность к препарату для конкретного пациента и своевременно оценить эффективность начатого лечения. Для этого в международных стандартах, в частности, предусмотрена ПЭТ-диагностика, позволяющая вовремя определить эффективность или неэффективность проводимой терапии и при необходимости скорректировать лечение.

ЛУЧЕВАЯ ТЕРАПИЯ

Лучевая терапия является одним из основных способов лечения онкологических заболеваний. Она позволяет уничтожить или уменьшить объем опухоли без хирургического вмешательства с помощью направленного ионизирующего облучения.

Две трети пациентов, страдающих онкологическими заболеваниями, нуждаются в проведении лучевой терапии как основного вида лечения или в сочетании с химиотерапией и хирургическим лечением.

Главное преимущество современного оборудования, установленного в Европейском медицинском центре, заключается в возможности использования более интенсивного лучевого воздействия за меньшее время, что в несколько раз увеличивает эффективность лечения, уменьшает продолжительность и количество сеансов.

Лицензия №ЛО-77-01-009990. РЕКЛАМА.

Лечение проводит команда высококлассных специалистов, прошедших подготовку по лучевой терапии в ведущих клиниках Израиля и США, под руководством опытного онколога, радиолога Нидаля Салима (Израиль).

В ЕМС применяются самые современные технологии трехмерной конформной лучевой терапии, а также стереотаксическая радиохирургия – лечение опухолей мозга или позвоночника сфокусированным высокоинтенсивным пучком излучения по аналогии с технологиями «кибер-нож» и «гамма-нож».

В отделении круглосуточно проводится экстренная лучевая терапия при неотложных состояниях. Также проводится лучевое лечение онкологических заболеваний у детей старше 3 лет.

«В последние годы достигнуты значительные успехи в лучевом лечении онкологических заболеваний. **Технологии, которые мы применяем в клинике, позволяют построить точное трехмерное изображение опухоли и близлежащих тканей, контролировать малейшие изменения ее положения, в том числе и в процессе дыхания.** Это дает возможность нацелиться на опухоль с точностью до долей миллиметра, не повреждая здоровые ткани», – рассказывает Нидаль Салим.

С целью повышения осведомленности пациентов о современных способах лечения ЕМС проводит **социальную программу «Второе мнение в онкологии», с помощью которой любой человек с установленным онкологическим диагнозом может получить экспертную консультацию онколога бесплатно. Программа действует до 31 июля 2015 г. (подробнее на сайте emc-mos.ru)**

В Институте онкологии ЕМС также разработаны специальные программы онкологических обследований (Onco check-up), которые позволяют выявлять не только злокачественные новообразования на ранней стадии, но и предраковые состояния. Обнаруженный на ранних стадиях рак во многих случаях победим. Лучшее информирование дает возможность пациентам получать точно такое же лечение, как в США, Израиле и Германии, но только «дома», в Москве в ЕМС.

GEMC GROUP OF COMPANIES EUROPEAN MEDICAL CENTER
ЕВРОПЕЙСКИЙ МЕДИЦИНСКИЙ ЦЕНТР

г. Москва, ул. Щепкина, 35
+7 (495) 933 66 55
WWW.EMC-MOS.RU

ИМЕЮТСЯ ПРОТИВОПОКАЗАНИЯ. ПРОКОНСУЛЬТИРУЙТЕСЬ СО СПЕЦИАЛИСТОМ.

РЕНТА — НЕ ЕДИНСТВЕННЫЙ СПОСОБ КВАРТИРНОГО «РАЗВОДА». У ЧЕРНЫХ РИЕЛТОРОВ СВОЙ ИНДИВИДУАЛЬНЫЙ И ИЗОЩРЕННЫЙ ПОДХОД К КАЖДОМУ КЛИЕНТУ.

КАК «РОДИНА» ВСЕЛЯЕТ В ПЕНСИОНЕРОВ «ВЕРУ, НАДЕЖДУ И ЛЮБОВЬ»

Отъем квартир у стариков превращается в национальный вид спорта

ДИНА КАРПИЦКАЯ

Художник Анатолий Герман мечтал о выставке своих работ.

ДИНА КАРПИЦКАЯ

Валерии Шибариной пообещали заграничного жениха.

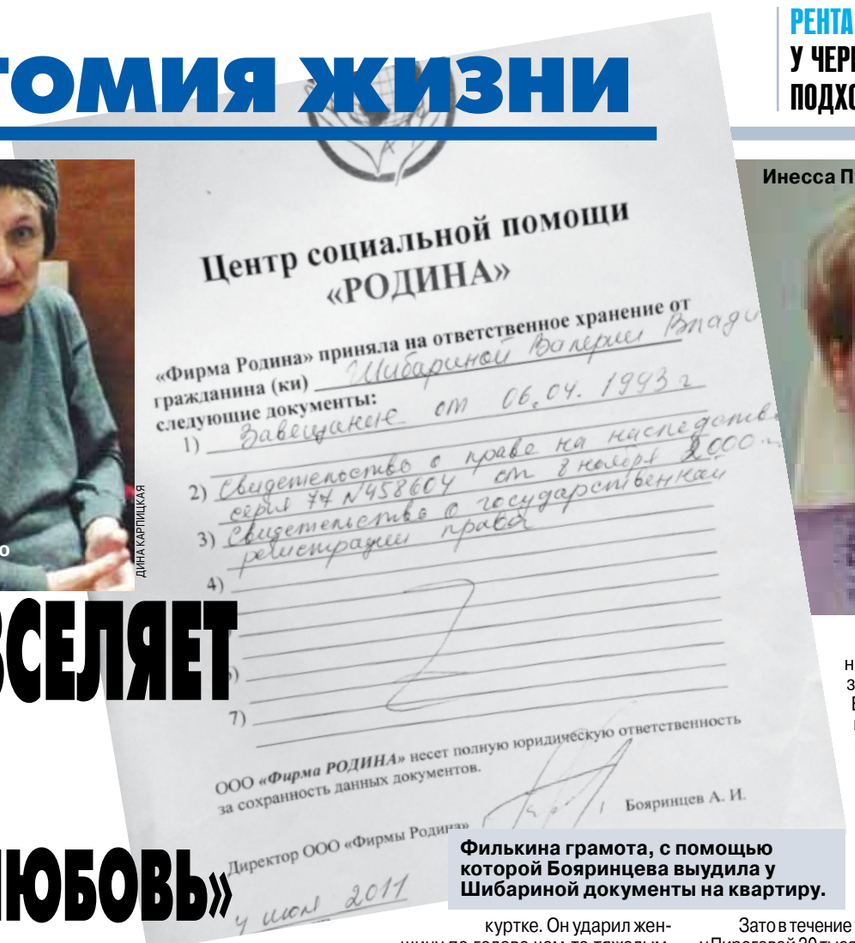

Центр социальной помощи «РОДИНА»

«Фирма Родина» приняла на ответственное хранение от гражданина (ки) Шибариной Валерии Влади

следующие документы:

1) Завещание от 06.04.1993 г

2) Свидетельство о право на наследств серия 74 N458604 от 8 номер 2000

3) Свидетельство о государственной регистрации права

4)

5)

6)

7)

ООО «Фирма РОДИНА» несет полную юридическую ответственность за сохранность данных документов.

Директор ООО «Фирмы Родина» Бояринцев А. И.

1 июл 2011

Филькина грамота, с помощью которой Бояринцева выудила у Шибариной документы на квартиру.

Уже несколько лет «МК» следит за «деятельностью» в прошлом одного из руководителей старейшей благотворительной организации «Московский Красный Крест» Сергея Васильевича Натарова. За свою «карьеру» этот господин стал обладателем нескольких десятков московских квартир. Доставались они ему, как правило, от пенсионеров, с которыми он заключал договор ренты.

После публикаций о Натарове в редакцию стали стекаться письма людей, ставших жертвами квартирных аферистов. И что самое удивительное, зачастую пойманные буквально за руку квартирные мошенники, или, как их еще называют, «черные риелторы», спокойно гуляют на свободе.

Благодаря нашей газете многие жертвы узнали друг о друге. Объединившись, люди надеются добиться справедливости. О самых «выдающихся» дельцах квартирного фронта — в нашем материале.

Излюбленный и распространенный способ обмана стариков — договор ренты. Злосчастный закон о ренте принят в 1996 году. Сколько за эти годы пенсионеров и ветеранов стало жертвами мошенников, доподлинно неизвестно. Но ясно, что возможность практически легально с минимальными затратами стать обладателем чужой квартиры — это самая настоящая волшебная палочка, сгубившая много жизней.

Как работает договор ренты? Пенсионер, который не всегда понимает значение и последствия ренты, подписывает документы, согласно которым его недвижимость еще при жизни переходит в собственность рентоплательщика (зачастую совсем чужого человека). После подписания такого договора все завещания и наследственные права родственников пенсионера автоматически аннулируются. Полноправным владельцем квартиры становится рентоплательщик. Бывший же хозяин живет в ней (он как бы является обременением) до смерти. За это он, если рентоплательщик окажется добросовестным, может получить какую-то сумму единовременно (как показывает наша практика, она редко превышает 300 000 рублей и совсем неадекватна стоимости квартиры) и ежемесячную копеечную прибавку к пенсии.

— Искренне убеждена, что заключением договора ренты должно заниматься исключительно государство. Потому что это очень скользкий момент, особенно если речь идет не о родственных взаимоотношениях. Престарелый или не совсем адекватный собственник квартирных метров мало что понимает: что за документ он подписывает и какие будут последствия. Ни один уважающий себя нотариус не берется за оформление договора ренты, не проверив все досконально и не разъяснив всем сторонам возможные риски, — говорит нотариус Елена Давыдова. — Если же ко мне в контору заходит пенсионер с договором ренты, я стараюсь объяснить ему все подводные камни такой сделки: о том, как тяжело будет этот договор расторгнуть в суде, как сложно добиться регулярных выплат и так далее. А главное, что человек перестает быть собственником своей квартиры и всего лишь сохраняет право проживания, если рентоплательщик не пожелает поскорее избавиться от уже ненужной обузы. Как правило, после всех разъяснений редко кто соглашается лишиться таким образом своей квартиры. Утруждают ли себя разъяснениями мои коллеги, работающие в паре с риелтором? Не уверена.

То есть рентоплательщики — такие небескорыстные тимуровцы, которые обещают скрасить старость пожилого, часто одинокого и не всегда здорового человека в обмен на его квартиру. Однако добрых историй на этом квартирном поприще как-то слишком мало, пожилого человека обхаживают обычно до того момента, как права на собственность переходят к новому хозяину.

■■■

— Я мечтал организовать выставку своих картин в США — в Чикаго и Вильмете, уже была предварительная договоренность с галереями, — рассказывает 77-летний член Союза художников Анатолий Герман. — Я уже ездил туда со своими работами, они вызвали интерес. Я так загорелся идеей организовать выставку, что решился отдать в ренту свое единственное жилье.

Художнику подвернулась реклама некой фирмы «Родина». Хозяйка фирмы Наталья Бояринцева — будущий рентоплательщик — приняла Анатолия Германа с распростертыми объятиями.

— Она тут же предложила мне помощь в организации выставки здесь, в Москве. Обещала договориться и за счет фирмы арендовать зал прямо напротив Третьяковской галереи. Бояринцева выделила специального сотрудника, который занимался вопросом моей выставки. И даже напечатала красивые приглашения. Я успел раздать их всем знакомым и готовил экспонаты.

Тем временем шло оформление договора ренты. Анатолий Герман запросил первоначальную выплату за свою «двушку» в Беляеве — 2 миллиона рублей. И дальше, то есть до его смерти, ежемесячную прибавку к пенсии в 13 тысяч рублей.

— Около двух лет Бояринцева откладывала подписание договора, отвлекая мое внимание организацией выставки в Москве. А в день подписания ренты у ее нотариуса Махониной выяснилось, что нужной суммы нет и полностью расплатиться она не может. Она падала в ноги, плакала и обещала все отдать в самое ближайшее время: «Только подпишите». Три месяца прошло, деньги она мне не возвращала. А потом приехала ко мне с предложением перепродать мою ренту (изначально она была оформлена на некоего Кочеровского, ее родственника) ее дочке, Юлии Шанько. Мол, она мне оставшийся долг и отдаст. Снова упала в ноги: «Дочка у меня бедная, несчастная, болеет». Одним словом, разжалобила. Я согласился. Только потом я уже узнал, что по закону, перезаключив договор на нового человека, я как бы согласился с тем, что предыдущий рентоплательщик со мной полностью рассчитался. Бояринцева же и нотариус Махонина меня уверяли в обратном, получается — обманули. В итоге она оказалась мне ничего не должна. Уже несколько судов я проиграл. Теперь квартира моя переписана на ее дочку, которая регулярно пытается через суд получить ключи. Угрожает взломать дверь. Квартплату они не платят вот уже полгода, в итоге у меня уже за долги отключили телефон.

Анатолий Аркадьевич вполне справедливо считает, что фирма «Родина» в лице Бояринцевой должна ему сумму около 1 000 000 рублей: невыплаченный первоначальный взнос, на который у пенсионера есть расписка, и недоплаченные ежемесячные платежи. У судебных приставов лежат исполнительные листы по поводу этих долгов. Но брать с Бояринцевой нечего, официально по документам она не имеет ни квартиры, ни машины, ни денег на счету. И вообще, Бояринцева, некогда очень любезная, теперь даже знать не хочет пенсионера, которого так «облапошила» с квартирой. Мало того, как только он стал ходить по судам, в его адрес посыпались угрозы: «Если будешь требовать возврата долга, потеряешь здоровье и жизнь». Герман обращался по этому поводу в полицию, но на его заявление не среагировали. Потом его у дома сбила огромная черная машина, очень похожая на ту, что возила его к нотариусу на подписание договора...

— Естественно, я тут же пошел в полицию и в судмедэкспертизу. Но в возбуждении уголовного дела или каких-либо других проверках мне отказали. Номер-то я не успел точно разглядеть и назвать. Помню только первые две цифры «22». Номер со сдвоенными двойками есть у семейства Бояринцевой—Шанько... Боюсь выходить из дома. Теперь, когда квартира у них в собственности, моя жизнь висит буквально на волоске.

■■■

Но рента — не единственный способ квартирного развода, их множество. У этих «черных риелторов» свой индивидуальный и изощренный подход к каждому «клиенту». Валерии Владимировне Шибариной было обещано замужество с иностранцем. Выпускница истфака МГУ, преподаватель истории, Шибарина не могла себе представить, что ее доверчивостью и отсутствием юридических знаний воспользуются мошенники. Примерно в 50, после развода с мужем осталась совсем одна, детей нет. Женщина боялась быть дома одна, поскольку страдает сердечными приступами. Она решила нанять сиделку, нашла рекламу фирмы «Родина», которая оказывала патронажные услуги. Т.

— Бояринцева, как казалось, переживала за меня. Однажды она сказала, что у нее есть связи в Германии и что там живет мужчина, который желает жениться на русской, спросила разрешения дать ему мой номер телефона.

И правда, через какое-то время в квартире Валерии Владимировны раздался телефонный звонок. Жених представился Генрихом, был очень мил и обходителен. Шибарина дала согласие приехать в Германию и лично с ним познакомиться.

— Я уже витала в облаках и думала только лишь о том, в чем буду сходить с трапа самолета в Берлине. Наталья Бояринцева взялась помочь мне с оформлением документов. Сначала она попросила у меня документы на квартиру, сказав, что это нужно для оформления брака с иностранцем. Я отдала все документы о праве собственности на квартиру, а она дала мне бумагу на фирменном бланке с подписью и печатью, что якобы ее фирма «Родина» взяла мои документы на ответственное хранение. На следующий день меня посадили в машину и отвезли к нотариусу. Нужно было подписать какие-то бумаги для выезда в Германию. Я полностью доверяла своей новой подруге, какой считала Наталью Васильевну. В итоге меня заставили спешно подписать несколько бумаг (все у той же Махониной О.Н.).

Из-за спешки, волнения и плохого самочувствия Валерия Владимировна мало вникала в суть документов. Позже оказалось, что счастливая по “невеста” подписала договор купли-продажи своего единственного жилья.

— Около полугода я ничего не подозревала. Звонков от жениха было все меньше, документы якобы лежали в посольстве. А потом я с удивлением узнала, что квартира мне уже не принадлежит. Бояринцева оформила ее на себя и успела перепродать какому-то гражданину Плющу А.М.

Женщина обратилась в суд.

— В зале суда моя так называемая подруга рассказывала, как передавала мне деньги за жилье — 8 миллионов рублей в целлофановом пакете. Я до сих пор не понимаю, каким чудом мне удалось убедить суд в том, что все это неправда. Бояринцева подавала апелляции во все возможные инстанции. Пока шли суды, я опасалась выходить из дома. Ведь в любой момент могла прийти, а замки в двери уже поменяны и я окажусь на улице.

Оказалось, боялась она не зря. Однажды Валерия Владимировна вышла выкинуть мусор. В подъезде ее ждал какой-то парень в кожаной куртке. Он ударил женщину по голове чем-то тяжелым. От удара она покатилась вниз с лестницы. На счастье, кто-то зашел в этот момент в подъезд, преступника спугнули. Шибарина оказалась в травмпункте с сотрясением мозга и переломанными ребрами. Но, несмотря на травмы, она все же пришла в суд в назначенное время.

— Видели бы вы лицо Бояринцевой, когда я, вся перебинтованная, явилась в суд! Она явно не ожидала меня там увидеть. Это было последнее заседание, тот злосчастный договор купли-продажи, который я подмахнула не глядя, был признан недействительным. По факту избиения возбудили уголовное дело. Однако его вскоре закрыли. Также было отказано и в возбуждении уголовного дела о мошенничестве в отношении меня гражданкой Бояринцевой. И хотя все факты налицо — и ее обман про то, что она уплатила мне деньги за квартиру, и липовые документы. И даже на телепередаче нам с ней устроили очную ставку, где Наталья Васильевна под запись телекамер, призналась, что деньги за квартиру она мне не отдавала. Ничего этого к рассмотрению принято не было. Правда, теперь Бояринцева работает не от фирмы «Родина», а от фирмы с названием «Вера, Надежда, Любовь».

Есть у фирмы «Родина» и другие жертвы. Людмила Пирогова из Санкт-Петербурга, Елена Рахманинова — инвалид-колясочник из Москвы, Альберт Холодов из Зеленограда.

— Мы все встретились и узнали много подробностей о деятельности Натальи Васильевны, — рассказывает Анатолий Герман. — Оказывается, наша Бояринцева уже имела срок за мошенничество с квартирами (статья 159 часть 3). Ее осудили на три года условно еще в 2007 году.

— Она использовала мое желание усыновить ребенка, — рассказывает Елена Рахманинова. — Мы с Натальей Васильевной познакомились в 2011 году. Она мне представилась президентом благотворительного фонда «Родина». Я всегда мечтала о коляске с электроприводом, чтобы иметь возможность свободно передвигаться по улице, ездить в лес. Мне сначала пообещали коляску, потом предложили переехать жить в какой-то очень хороший пансионат для инвалидов. Я, естественно, отказалась. Наталья Васильевна все время очень переживала, что я никак не приватизирую свою квартиру. Всячески способствовала этому и даже привезла ко мне домой нотариуса, чтобы оформить доверенность на ведение всех дел по приватизации. Когда я получила права собственности на квартиру, за меня взялись с новой силой. Зная мою давнюю мечту усыновить ребенка, Наталья Васильевна стала всячески об этом хлопотать. И даже показывала мне фото очаровательной девочки 11 лет из детского дома . Понятно, что инвалиду-колясочнику ребенка не дадут, и Бояринцева придумала ход — выдать меня замуж за моего «куратора» Бориса Мейера. 31 декабря 2011 года был зарегистрирован брак. Но вместо процесса усыновления мне стали настойчиво предлагать прописать нового мужа к себе. Хорошо, подруга сумела отговорить.

Людмила Пирогова из Санкт-Петербурга оказалась по другую сторону баррикад. Она воспользовалась услугами фирмы «Родина», чтобы по договору ренты купить комнату в Москве.

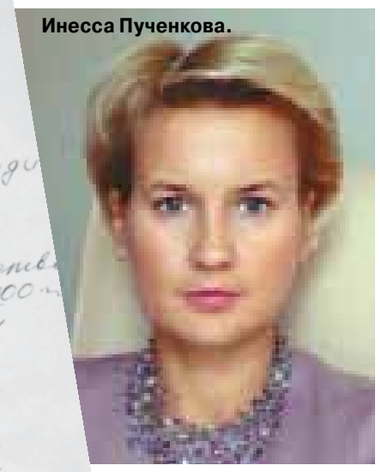

Инесса Пученкова.

— Я нашла через Интернет фирму Бояринцевой. Мы заключили договор, и Наталья Васильевна стала регулярно просить у меня взаймы денег. При этом она приводила меня к каким-то старушкам, предлагала разные варианты. И даже несколько раз я подписывала какие-то договоры, которые на поверку оказались липовыми. Но до реальных дел так в итоге и не дошло.

Зато в течение пары лет Бояринцева вытянула у Пироговой 30 тысяч долларов. А потом перестала брать телефон и всячески избегала встреч.

— Я обратилась в полицию, но мне в возбуждении уголовного дела отказали. Хотя я представила и расписки Бояринцевой о получении денег, и этот самый липовый договор.

А Альберт Холодов теперь уже ничего не сможет сказать, потому что 6 сентября 2014 года умер при невыясненных обстоятельствах. Накануне он отсудил у фирмы «Родина» свою квартиру, которая была в ренте. Делом заинтересовались в полиции, и в этот момент его нашли мертвым. Из еды у Холодова дома был лишь недопитый ящик дорогущей водки, которую он никогда себе позволить не мог. А его квартира в Зеленограде, оказывается, несколькими месяцами ранее перешла новым рентоплательщикам - какой-то семье из Волгограда. Откуда взялись эти люди, родственники так и не поняли.

■■■

Находчивость и цинизм в вопросе отъема квартир у беззащитных пенсионеров не перестают удивлять. Обмануть, пообещать исполнить нехитрые мечты пенсионеров — вылечить, купить коляску, выдать замуж, отвезти за границу — дело очень простое. Используя простые человеческие мечты и различные уловки, “черные риелторы” заставляют, вынуждают их подписать нужные им бумажки. И дело в шляпе.

90-летняя мать Дмитрия Павловича Гринчего, думая, что подписывает акт о заключении брака с 40-летним Сергеем Натровым, обещавшим золотые горы — отвезти в санаторий, на море, — подмахнула договор ренты на принадлежащую ей квартиру в престижных переулках Арбата («Бомж по материнской линии», «МК» от 24 ноября 2011 года). Она и не подозревала, что после этого ее единственный сын, который заботливо ухаживал за престарелой матерью, сам уже пенсионер Дмитрий Гринчий, останется без крыши над головой. Ведь договор ренты автоматически лишает всех наследников их законных прав. Дмитрий Павлович обратился в суд, он надеялся оспорить договор ренты. Однако пока шли суды, старенькая мама умерла. Доказать уже ничего было нельзя. И полноправным владельцем жилья стал чужой гражданин Натаров.

Покопавшись в «трудовой» биографии товарища Натарова, мы выяснили много интересных фактов. Оказывается, этот предприимчивый гражданин разными способами завладел несколькими десятками квартир в Москве («Передовик квартирного фронта», «МК» от 16 апреля 2014 года). Своих жертв гражданин Натаров находил в базах данных такой солидной организации, как «Красный Крест», — он занимал высокую должность в московском филиале этой благотворительной конторы. Узнав адрес своей очередной жертвы, этот презентабельный с виду мужчина начинал «обрабатывать» — регулярно навещать одинокого человека, пока «клиент не дойдет до кондиции» и не подпишет нужную ему бумажку.

И что удивительно, после заключения договора ренты нам неизвестен ни один из подопечных Натарова, который бы прожил дольше двух лет. Один лежачий инвалид странным образом сам выпал из окна, которое и открыть-то самостоятельно не мог. Другого долго искали по заявлению самого же Натарова и нашли мертвым далеко от квартиры. Одна бабушка скончалась от истощения и обезвоживания, предусмотрительно запертая в собственной квартире.

После публикации в «МК» правоохранительными органами было заведено уголовное дело. Однако от этого действия гражданин Натаров никак не пострадал. У всех его подопечных «жертв» нет родственников — а значит, нет потерпевших. А у Дмитрия Гринчего, единственного потерпевшего, уже прошел срок исковой давности.

— Сейчас моя квартира принадлежит некой Инессе Пученковой. Квартира перешла ей от Сергея Натарова по дарственной, — рассказывает Дмитрий Гринчий. — Эту женщину я в глаза не видел никогда. Но она чуть не сделала меня бомжем, подав иск о моем принудительном выселении из единственного жилья. Если бы не ваша газета, то я бы бомжем и стал. (Благодаря вмешательству «МК» удалось отстоять право пенсионера проживать в этой квартире.) Но теперь вот живу в своей квартире как гость. Мне разрешено здесь находиться, но никаких прав на это жилье я не имею. Новоявленная собственница Инесса Пученкова «подселила» ко мне своего щедрого дарителя Сергея Натарова: моя бывшая квартира теперь и его место жительства.

После публикации материала «Бомж по материнской линии» Сергей Натаров подал иск на «МК», пытаясь защитить свои честь и достоинство. Однако суд ему отказал.

Формально «Красный Крест» Москвы подал на Натарова в суд и всячески от него открещивается. Однако, как выяснилось, аферист Сергей Натаров никуда из «Красного Креста» не делся. Более того, он теперь входит в состав учредителей этой солидной организации с международным именем. Судя по всему, Инесса Пученкова не чужая Натарову, а, похоже, приходится женой «черному риелтору». По крайней мере у них есть общие дети.

С виду деятельность этой дамы выглядит очень пристойно. Уроженка подмосковного города Реутова, президент благотворительного фонда содействия культуре и спорту «Лидер» (помощь детям, спортсменам и инвалидам). Участвует в «круглых столах» «Женщины российской политики», заместитель руководителя общероссийского общественного движения «За права женщин России». У Пученковой имеются ордена и награды.

Параллельно с общественной деятельностью Инесса Пученкова в разное время успела побывать учредителем в фирмах Сергея Натарова, на которые были оформлены многие квартиры одиноких пенсионеров.

Места ее работы впечатляют:

- ЗАО «АРС-БЛАГОТВОРИТЕЛЬНОСТЬ»
- ЖК «АРС ОБЪЕДИНЕННЫЕ ПЛАТЕЛЬЩИКИ РЕНТЫ»
- ООО «ЖИЛСОЦОБЕСПЕЧЕНИЕ»
- ООО «ДОВЕРИЕ И ПОДДЕРЖКА»
- ООО ЮФ «РЕНТА-ГАРАНТ»

Неудивительно, что, имея такой внушительный послужной список и опыт, Инесса Георгиевна возглавила общественную приемную Общественной палаты Москвы, куда так часто приходят жаловаться на тяготы и невзгоды те самые пенсионеры и ветераны. Да и доступ к всевозможным базам данных у общественного деятеля такого высокого ранга всегда открыт.

— Я пытался попасть на прием к этой даме и спросить, как к ней попала моя квартира. И не стыдно ли ей было выгонять меня на улицу, — говорит Дмитрий Павлович, — но меня к ней не пустили.

Помимо квартиры Дмитрия Павловича на гражданку Пученкову оформлен еще ряд квартир. Все предыдущие владельцы которых глубоко престарелые люди. А именно:

— **ул. Минусинская, д. 3, кв. 55.** Предыдущий владелец — Шалюта Иван Михайлович, 1939 года рождения;

— **Открытое шоссе, д. 5/11, кв. 43.** Предыдущий владелец — Ермоленко Анна Прокофьевна, 1920 года рождения;

— **4-й проезд Подбельского, д. 6, кв. 78.** Получила она ее от Потаповой Елены Степановны, 1910 года рождения.

— **Садово-Сухаревская, д. 13/15, кв. 121,** от Максименко Веры Григорьевны, 1913 года рождения;

— **Судостроительная улица, д. 25, кв. 27.**

И это только то, что нам удалось узнать. Возможно, квартир с престарелыми хозяевами у Инессы Георгиевны много больше.

Мы просим всех, кому знакомы эти имена — Сергей Васильевич Натаров, Инесса Георгиевна Пученкова и их бессменный нотариус Кирилл Сидоров, — обращаться к нам в редакцию. Также мы ждем обращений клиентов фирмы «Родина», «Вера, Надежда, Любовь» и лично Надежды Владимировны Бояринцевой.

Дина КАРПИЦКАЯ.

МК РЕГИОНЫ

НА ЗАПАДЕ ЖДУТ ПЕРЕМЕН

В Калининградской области подготовка к выборам не обходится без проблем

В самом западном регионе России — Калининградской области — начались предвыборная губернаторская гонка и выборы в местные органы власти. В обоих случаях не обошлось без скандала.

Прежде всего нужно отметить, что действующий глава области Николай Цуканов не сложил досрочно с себя полномочия, как это сделали многие губернаторы для участия в выборах. То есть, к выборам 13 сентября он придет, не имея заветного статуса врио, который говорил бы о дополнительном кредите доверия со стороны руководства страны.

Не дожидаясь дополнительных сигналов и пожеланий из Москвы, региональное отделение «ЕР» еще в начале апреля объявило, что кандидат на губернаторскую должность будет выдвигаться путем праймериз, то есть внутрипартийного предварительного голосования. Кроме действующего губернатора Николая Цуканова на праймериз заявилось еще 7 кандидатов. Три члена «Единой России», а также четверо беспартийных.

В итоге к предварительному голосованию были допущены сам Николай Цуканов и еще несколько кандидатов.

По информации из сетевого издания «Новый Калининград.ru»: «..По итогам голосования на 4-й площадке внутрипартийного предварительного голосования Николай Цуканов получил 324 голоса, Евгений Верхолаз — 76 голосов, Ольга Аринцева и Олег Урбанок — по 61 голосу, Сергей Беев — 48 голосов, Сергей Фирсиков — 38. Если суммировать голоса, выходит, что в четвертой серии праймериз кандидаты собрали в общей сложности 608 голосов. В «ЕР» пояснили, что проводилось мягкое рейтинговое голосование, в ходе которого каждый выборщик имел право поставить галочки напротив троих кандидатов».

Таким образом, как считают некоторые аналитики, выдвинуты кандидатуры «удобных» выдвиженцев, которые, видимо, не смогут оказать существенной конкуренции действующему губернатору.

В ситуации попытался на месте разобраться заместитель председателя Центрального совета сторонников партии «Единая Россия» Юрий Алексеев, работающий в Калининградской области над проектами Центрального совета с 2012 года. Однако на заседание политсовета регионального отделения партии, по его словам, его не пустили охранники. За подробностями мы обратились к нему.

— **Юрий Иванович, что эта за история с охранниками?**

— Непосредственно на региональный политсовет, где принималось решение об определении кандидатов к участию в праймериз, меня не допустили люди их охраны. При попытке воспользоваться телефоном, чтобы снять происходящее, они на меня напали, грубо выдворили из здания. Это при том, что члены центральных органов партии имеют право участвовать в любых внутрипартийных мероприятиях. О чем это говорит? Николай Цуканов и его команда не хотят видеть каких-либо альтернативных кандидатур на праймериз. Как признался мне один из местных политтехнологов, близких к команде губернатора области, все заявленные кандидаты — технические, исход заранее понятен, и даже озвучил мне результат, с которым губернатор области победит во внутрипартийном голосовании, — 85%. Обо всем, что произошло, я проинформировал руководство.

— **Что представляет собой институт сторонников партии?**

— Институт сторонников партии «Единая Россия» — это, с одной стороны, институт поддержки, а с другой — институт общественного контроля за действиями партии на местах. Мы не дублируем работу партии, а дополняем ее. Наша задача — взаимодействовать с различными социальными группами и объединять людей для решения конкретных проблем. Это проблемы качества жизни, вопросы, связанные с несогласием с действиями власти на территориях, и другие локальные вещи.

— **Калининградская область как-то отличается в этом смысле от других регионов?**

— Разумеется. Особое географическое положение, близость к европейским странам, структура местных элит, состояние экономики, высокая протестная активность населения. При этом многие процессы, происходящие в области, не соответствуют задачам, декларируемым руководством страны.

— **Что вы имеете в виду?**

— Вызывает обеспокоенность абсолютная закрытость власти при формировании стратегий развития региона, игнорирование мнений по вопросам развития муниципалитетов, городских и сельских поселений, инициатив граждан, так сказать, местный «бонапартизм».

Мнение населения частоне учитывается, многие проекты, ныне реализуемые в области, имеют «протестную составляющую». Чего только стоит проект с разработкой калийных месторождений в поселке Нивенское.

По информации из сетевого издания «Новый Калининград.RU»: «Жители поселка Нивенское Багратионовского района Калининградской области решительно выступили против строительства шахты по добыче калийных удобрений. Руководство компании парирует тем, что строительство идет, в том числе, в интересах Российской Федерации. Место, где планируется разместить производство по добыче калийных солей, действительно располагается не в нескольких сотнях метров от жилых домов».

Крайне негативно население относится к строительству свиноводческого комплекса на 85 тысяч голов в Правдинском районе. Последствия его присутствия, а именно запах, грязь, коснутся большого количества жителей.

Вызывает недоумение и кадровая чехарда, которая наблюдается в областном правительстве, где в течение пяти лет сменились десятки вице-премьеров, министров и руководителей агентств. При этом министры экономики и здравоохранения за этот период также неоднократно менялись.

В то же время, по информации региональной Контрольно-счетной палаты, исполнение Федеральной целевой программы развития Калининградской области по итогам первого квартала 2015 года составило 5,3% от плана.

— **Как вы оцениваете политическую жизнь области?**

— На мой взгляд, губернатор подмял под себя все руководящие региональные и местные органы партии, депутатский корпус. В том, что региональная власть в гонке за победу на предстоящих в сентябре губернаторских выборах готова прибегать к самым крайним мерам, убедился лично.

— **Местные муниципальные выборы тоже проходят с такими же перегибами?**

— Перегибы — это мягко сказано. В Черняховске ситуация с выборами, которые прошли в минувшее воскресенье, оказалась вопиющей. Нескольким кандидатам от «неугодных партий» было отказано в регистрации. Кроме того, на самих выборах были отмечены многочисленные нарушения.

Стоит отметить крайне низкую явку избирателей — всего 17%. Это означает, что население не верит в честные выборы.

В самом западном городе России, Балтийске, также состоялись акции протеста.

Примечательно, что многих кандидатов допустили к выборам только после вмешательства в ситуацию заместителя председателя Центризбиркома РФ Леонида Ивлева, лично посетившего регион после поступления многочисленных жалоб в адрес ЦИК.

Посмотрим, чем в итоге закончились вчерашние выборы в Балтийске.

КСТАТИ

Накануне стало известно о том, что сотрудники Управления экономической безопасности УМВД России по Калининградской области задержали первого заместителя главы Гусевского городского округа Кирилла Козлова. По информации с официального сайта Следственного управления СКР по Калининградской области:

«21 мая 2015 года Гурьевским районным судом удовлетворено ходатайство следственных органов об избрании в отношении первого заместителя главы муниципального образования Гусевский городской округ Козлова Кирилла меры пресечения в виде заключения под стражу.

30-летнему Козлову Кириллу предъявлено обвинение в совершении преступления, предусмотренного п.«в» ч. 5 ст. 290 УК РФ (получение взятки в крупном размере).

По версии следствия, 19 мая 2015 года Козлов получил лично от представителя подрядчика взятку в размере 335 000 рублей за подписание документов о принятии ремонтно-восстановительных работ воинского мемориала.

Расследование уголовного дела продолжается.

Николай ПОЛКОВНИКОВ.

МК ГОРОСКОП С 25 ПО 31 МАЯ

ОВЕН (21.03–20.04)

26 мая родные или друзья могут дать вам неверную информацию, которая подольет масла в огонь вашего семейного конфликта. 27–28 мая отвлекитесь от личных невзгод, ваши способности принесут вам прекрасные результаты в работе. 30 мая — день удачи для литераторов.

ТЕЛЕЦ (21.04–21.05)

Стремление к переменам любой ценой может толкнуть вас на разрушение того, чего вы так долго добивались. Опасайтесь спонтанных действий, о которых позже можете пожалеть. 25–27 мая финансовые аферы могут закончиться для вас крахом. 29 и 31 мая не обольщайтесь заманчивыми предложениями о выгодном сотрудничестве.

БЛИЗНЕЦЫ (22.05–21.06)

Понедельник — тяжелый для вас день. Возможны конфликты на работе и в семье. Возлюбленные преподнесут не совсем приятные сюрпризы. 28 мая, если сумеете взять себя в руки, дела пойдут к лучшему. 30 мая не будьте чересчур критичны к окружающим, иначе наживете новых врагов.

РАК (22.06–22.07)

Будьте готовы к резким переменам в самых различных сферах жизни. 25–27 мая — финансовый риск, отказ партнеров от обязательств, возможность обманов. Любые вложения капитала убыточны. 28 мая — более позитивный день. Воскресенье порадует романтическими встречами. Однако есть опасность несчастных случаев на воде.

ЛЕВ (23.07–23.08)

Присутствие Юпитера в знаке Льва дает вам энтузиазм и чувство уверенности в удаче даже в трудных обстоятельствах. Однако 25–26 мая все же знайте меру и избегайте ненужного риска. 28 мая — благоприятные деловые и личные контакты, соглашения, поездки. В выходные дни умение сдерживать свои эмоции и ревность помогут вам избежать семейных и любовных конфликтов.

ДЕВА (24.08–23.09)

Событий будет много, и далеко не все принесут вам радость. Постоянные конфликты с личными и деловыми партнерами будут нагнетать атмосферу. Лучше всего перенести любые поездки, особенно в новые места, на вторую половину июня.

ВЕСЫ (24.09–23.10)

Большая занятость на работе в конце мая может быть поводом для семейных или любовных конфликтов. В поездках и путешествиях повысится вероятность аварий, травм или недобросовестной работы туристических фирм. 27–28 мая удачным будет ваше участие в научных конференциях, форумах. 29–31 мая — рассеянность и невнимательность могут стать причиной провалов в важной работе.

СКОРПИОН (24.10–22.11)

Неделя начнется неблагоприятно — начальство будет недовольно вами, дома конфликты с детьми и родителями. 28 мая звезды обещают удачу в деньгах и любви. 30 мая помогите своему лучшему другу, даже в ущерб себе. 31 мая — разногласия с близким человеком по финансовым вопросам.

СТРЕЛЕЦ (23.11–21.12)

В данный период внешние обстоятельства будут складываться против вас, и вам придется этому подчиниться. 29 мая — повторение домашних аварий. 31 мая все ваши любовные тайны станут известны и вызовут скандал в доме, который будет очень трудно потушить.

КОЗЕРОГ (22.12–19.01)

25–26 мая — худшие дни месяца. Но держитесь, только не с помощью алкоголя, иначе последствия будут непредсказуемыми. В плане здоровья не исключены проблемы с пищеварением, аллергия на цветение трав и деревьев.

ВОДОЛЕЙ (20.01–19.02)

В конце мая с личной инициативой лучше повременить. 25 мая проявите особую осторожность, все важные дела лучше отложить. 28 мая есть шансы добиться успеха.

РЫБЫ (20.02–20.03)

25–26 мая некоторым представителям знака Рыб предстоит пережить пренебрежение или неуважение со стороны коллег и даже близких людей. 27–28 мая можно обсудить с родственниками вопросы ремонта или покупки жилья, обратиться за субсидией, ссудой. 29 мая, если ваши родные не согласны с вашими планами на будущее, наберитесь терпения и не вступайте в прямые конфликты с ними.

КРОССВОРД

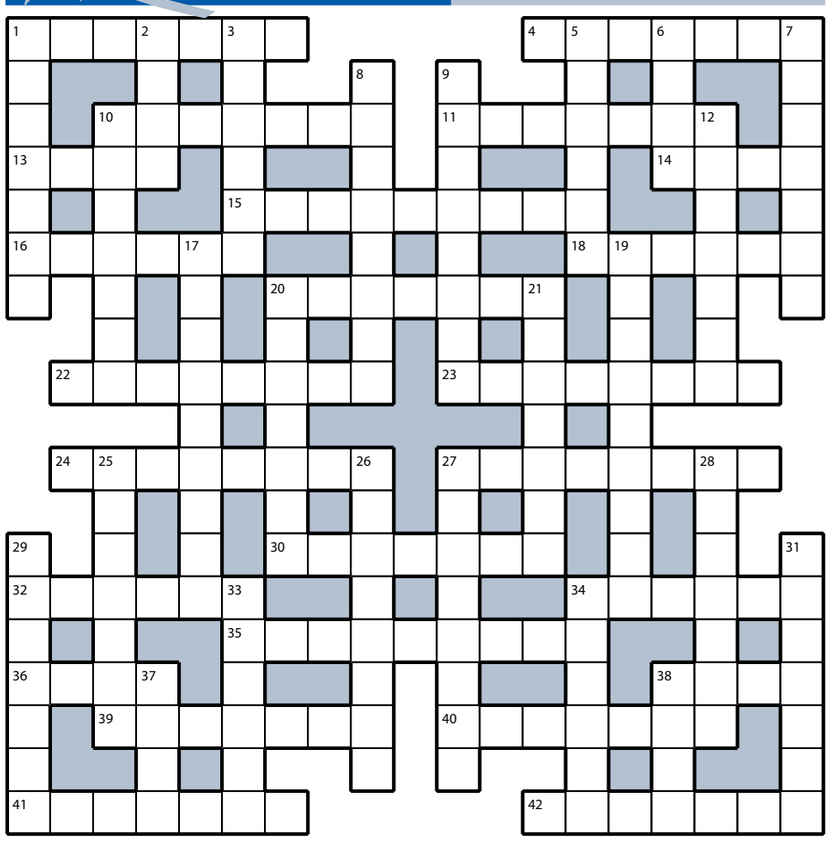

ПО ГОРИЗОНТАЛИ:

1. «Каша» из снега и грязи под ногами. **4**. Должностное лицо, осуществляющее принудительное исполнение судебных решений и постановлений. **10**. Улыбка, выражающая недоверие. **11**. Карты на руках после раздачи. **13**. Одежда, по которой встречают православного батюшку. **14**. «База» тридцати трех богатырей в сказке Пушкина. **15**. Другое название материка. **16**. «Дракончик», живущий в квартире. **18**. Месяц, упоминаемый в песне про крылатые качели. **20**. «Раскладушка» в кабинете массажиста. **22**. Яблочный пирог с женским именем. **23**. Папуас в Новой Гвинее, индеец в Америке. **24**. Мелочное замечание, сделанное без достаточных на то оснований. **27**. Фармацевтический продукт. **30**. Забавная байка про чукчу и геолога. **32**. «Скороходы» королевы бензоколонки в фильме. **34**. Гонки, которые не проводят в штиль. **35**. Аварийное «самочувствие» барака. **36**. Жаргонное название доллара. **38**. Речь, после которой чокаются и пьют. **39**. Кустарное «саке» деревенского дяди Васи. **40**. Рядовой артиллерист в царской армии. **41**. Широкая магистраль для немецких лихачей. **42**. Потомок знатного рода.

ПО ВЕРТИКАЛИ:

1. Рабочий в железной маске с газовым резаком. **2**. Фальшивая краса Марфушки. **3**. «Глава» семейства, куда входят сайда и нага. **5**. «Протон», стартовавший с космодрома. **6**. Письма счастья в электронном ящике. **7**. Малиновое лекарство от простуды в банке. **8**. Корнеплод, который звали копать Антошку. **9**. Красавица с волосами цвета воронова крыла. **10**. Основа компромисса. **12**. Чувство, что испытывают клиенты к надежному банку. **17**. Дофин по отношению к французскому престолу. **19**. Правильное толкование значения иностранного слова. **20**. Принудительные работы на галерах. **21**. Клиент сотовой компании. **25**. Непроизвольная реакция организма на внешние или внутренние раздражители. **26**. Человек, содержащийся под стражей. **27**. Замена брючному ремню. **28**. Летчик по старинке. **29**. Кафедра для оратора. **31**. «Качели» в конструкции настенных часов. **33**. Приятная усталость во всем теле после массажа. **34**. Замена молнии в сапоге. **37**. Добавка в слишком постный фарш. **38**. Саблезубый людоед, упоминаемый в сказке Волкова «Волшебник Изумрудного города».

ОТВЕТЫ НА КРОССВОРД, ОПУБЛИКОВАННЫЙ 23 МАЯ

ПО ГОРИЗОНТАЛИ: **1**. Резинка. **4**. Спутник. **10**. Антипод. **11**. Сервант. **13**. Лень. **14**. Туча. **15**. Оборванец. **16**. Клубок. **18**. Абсент. **20**. Зенитка. **22**. Ожерелье. **23**. Автограф. **24**. Парусник. **27**. Венчание. **30**. Агроном. **32**. Птенец. **34**. Мякоть. **35**. Евангелие. **36**. Ящик. **38**. Гимн. **39**. Носилки. **40**. Телефон. **41**. Адресат. **42**. Ярмарка.

ПО ВЕРТИКАЛИ: **1**. Реплика. **2**. Июнь. **3**. Клинок. **5**. Певица. **6**. Тент. **7**. Куранты. **8**. Ударение. **9**. Оснастка. **10**. Антураж. **12**. Тушенка. **17**. Остроумие. **19**. Биография. **20**. Зеленка. **21**. Антоним. **25**. Арлекин. **26**. Карантин. **27**. Вендетта. **28**. Исполин. **29**. Упряжка. **31**. Пьяница. **33**. Целина. **34**. Метеор. **37**. Кофе. **38**. Гора.

ПОДПИШИСЬ И ЧИТАЙ «МОСКОВСКИЙ КОМСОМОЛЕЦ»!

Приглашаем всех выгодно подписаться на «МК» в редакционных подписных пунктах:
«Московский комсомолец» по будням (5 раз в неделю) – 570 рублей;
«Московский комсомолец» по будням и субботам (6 раз в неделю) – 650 рублей.
«МК-Бульвар», еженедельный журнал – 650,22 рубля;
«МК-Бульвар» и «Московский комсомолец» по будням и субботам – 1434,60 рубля;
«Российская охотничья газета», еженедельник – 552, 42 рубля;
«Охота и рыбалка – XXI век», 1 раз в месяц – 467,58 рубля;
«Российская охотничья газета» и «Охота и рыбалка – XXI век» – 961,26 рубля.

РЕКЛАМА 16+

ПОДПИСКА В РЕДАНЦИИ «МК»
по будням с 10.00 до 17.00
м. «Улица 1905 года», ул. 1905 года, д. 7, вход со стороны сквера, тел.: 21-40 или 21-41.

ПОДПИСКА В АВТОМОБИЛЬНЫХ ПУНКТАХ «МК»
25–26 мая с 8.00 до 20.00, обед с 14.00 до 14.30
м. «Отрадное», ул. Декабристов, д. 21
р-н Ховрино, ул. Фестивальная, д. 8, у ТЦ «Седьмой континент»
м. «Новогиреево», Зелёный пр-т, д. 81, у к/т «Киргизия»
27 мая с 8.00 до 20.00
р-н Медведково Южное, ул. Полярная, д. 9, у к/т «Полярный»
м. «Печатники», ул. Гурьянова, вл. 2, стр. 1
р-н Хорошёво-Мнёвники, ул. Народного Ополчения, д. 20, корп. 1, у входа в сквер напротив ТЦ «Европа»

ПОДПИСКА НА «МК» В КИОСКАХ «МК» И «ПРЕССА»
по будням с 10.00 до 17.30, обед с 14.00 до 15.00, суббота с 10.00 до 14.00
м. «Теплый Стан», у выхода на Новоясеневский пр-т
м. «Крылатское», выход к ул. Осенний б-р, д. 18, к. 1, у авт. ост. «Дом быта»
м. «Октябрьское поле», выход к ул. Маршала Бирюзова, д. 12 (киоск «Пресса»)
м. «Парк Победы», пл. Победы, д. 1а (киоск «Пресса»)
м. «Павелецкая»-радиальная, ул. Кожевническая, влад. 6 (киоск «Пресса»)
м. «Кузьминки», выход к ТЦ «Мираж»
м. «Смоленская», у выхода из метро (киоск «Пресса»)
м. «Таганская», у выхода к Театру на Таганке
м. «Сухаревская», у выхода к пл. Б. Сухаревская (киоск «Пресса»)
м. «Чертановская», у выхода к ТЦ «Штаер»
м. «Чистые пруды», у выхода к Моспочтамту, на ул. Мясницкая
м. «Улица 1905 года», у выхода на пл. Краснопресненской Заставы
р-н Орехово-Борисово, у автобусной остановки «ул. Шипиловская, д. 18»
р-н Южное Медведково, проезд Дежнева, д. 20, от м. «Бабушкинская» до остановки «Улица Полярная»

ПОДПИСКА НА «ПРАЗДНИКЕ МОРОЖЕНОГО-2015»
30 и 31 мая с 10.00 до 16.00
парк «Сокольники», центральный вход

ПОДПИСКА НА «МАЁВКЕ»
31 мая с 11.00 до 16.00
парк искусств «Музеон», ул. Крымский Вал, влад. 2, площадки №8 и №9, у входа с Мароновского переулка

Информация по телефону 8(495)665-40-80 и e-mail: podpiska@mk.ru.

ФЕСТИВАЛЬ

с 1-й стр.

Двадцать (из 40) стран уже объявили результаты, и Россия уверенно держала первое место. Хозяйка бала **Кончита Вурст** подсела к рыдающей (от невероятности происходящего) **Полине Гагариной** и как могла утешала бедняжку, понимая (судя по округлившимся глазам), что говорит, возможно, с без пяти минут своей преемницей. Объявили вердикты уже 22, 24, 26 стран, а Россия все впереди. Десятитысячный зал, который поначалу с игривым восторгом встречал результаты голосования, начинал недоуменно роптать. Нет, такого «забукивания» и «затаптывания» России, как в прошлый раз в Копенгагене, не было (низкий поклон обаявшей Вену Полине!), но по настроению публики было ясно, что представить себе следующий «Евросонг» «где-то в России» европипл сейчас не готов, даже при всем очаровании Гагариной.

Эти настроения емко выразил **Элиас Кокотос,** продюсер многих номеров Греции на «Евровидении» и владелец знаменитого греческого курорта на Крите Elounda Mare, где собираются не только знающие толк в отдыхе гедонисты, но и ведущие селебритиз со всего мира — потусить и обсудить дела насущные. Его мнение практически канон для Греции, которая щедро одарила в этот раз Россию высокой восьмеркой — из симпатии к Полине не только как к певице, но и потому, что считает ее почти родной — до 9 лет она с родителями жила и росла на солнечной земле древней Эллады. Мудрый Элиас сказал: «Потрясающий вокал, потрясающая постановка, великолепная съемка, финал песни (A Million Voices) абсолютно заслуживает этого полного аншлага на арене Stadthalle, и жюри стран не смогут проигнорировать замечательное послание, которое заключено в песне». Но потом с досадой добавил: «И это говорю я, кто убежден, что мы («Евровидение») не должны в следующем году ехать в Россию — по многим-многим причинам».

Удивительно, но точно так же считали и многие в России. Ладно — уже набившие оскомину иные депутаты-скрепоискатели, но когда я рассказывал людям в Вене, что высшее духовное лицо в стране тоже высказалось о «Евровидении» в том смысле, что не нужно нам никакой победы, чтобы не видеть на земле русской всей этой богопротивной европублики, то люди теряли дар речи, выдавливая из себя лишь недоумение: «Are you kidding?!» («Ты шутишь?!»). Какие уж тут шутки!!!

Местная пресса, которая, как «МК» уже сообщал, видела поначалу в Гагариной «секретное оружие» и «путинскую блондинку», рассмотрев со всех сторон нашу посланницу и, повторю, очаровавшись ею, сменила акценты. Теперь наша секси-Поля стала здесь «путинским кошмаром», потому что «символизирует собой толерантность, мягкость, позитивность, открытость, дружелюбие, совершенно другую Россию, которая, оказывается, все еще существует»...

...И вот уже голосует 27-я страна по списку — Великобритания. Ее 12 баллов Швеции наконец меняют картинку в, казалось, уже застывшей таблице на экране. Россия и Швеция меняются местами, а зал взрывается просто громоподобным воплем. Надо же, как они не хотели ехать в Россию! Ау, министерство по туризму и экскурсиям...

До конца голосования **Манс Зельмерлёв** (еще одна, наряду с Полиной и согласно ярлыкам здешней прессы, «шведская секс-бомба Манс-Манс») уже не сдавал позиций — 365 баллов! У Полины — 303, а итальянское плюшевое трио **Il Volo** так и доковыляло со своей **Grande Amore** до третьей строчки с 292 баллами, хотя **Филипп Киркоров** просто убивался, уверяя меня, что «итальянцы — 1000 процентов». А я говорил, что в Дунае утоплюсь, если они победят — такие лоснящиеся, самодовольные и противные. Справедливости ради, правда, надо сказать, что убивался не только Киркоров в Москве, но и пол-Вены — в последний день, несмотря на все ставки букмекеров (полностью оправдавшиеся: Швеция, Россия, Италия), вокруг итальянцев началась какая-то нездоровая суета — охали, ахали и таинственно подмигивали: мол, вот увидите!..

Кадр из клипа победителя «Евровидения» Манса Зельмерлёва.

AP

Увидели. Продюсер шведской депутации **Кристер Бьеркман** на пресс-конференции после финала сообщил, что уже в понедельник всем «заинтересованным городам будет предложено подавать заявки, и мы с вами обязательно встретимся в следующем году где-то в Швеции».

Нынешнее «Евровидение» в свой 60-й раз поставило рекорд не только юбилеем, получив награду Книги рекордов Гиннесса как «самый долгоиграющий конкурс песни», но и феноменальным восхождением к лучам мировой славы его хозяйки **Кончиты Вурст,** которая до прошлого года была известным только в Австрии «странным фрикомтрансвеститом с бородой». Теперь, по устоявшемуся в Европе общему мнению, она не только героиня «Евросонга», но и «фигура международного масштаба, продвигающая и символизирующая ценности свободы, равенства, равноправия, терпимости». Сама Кончита признаком своей международной известности считает случай в Америке (бесконечно далекой от «Евровидения» страны), где в аэропорту на паспортном контроле женщина-пограничница, пристально рассматривая по паспорту **Томаса Нойвирта,** облаченного в сугубо мужское одеяние («я же не могу 24 часа в сутки ходить в платье!»), вдруг спросила: «Так это же вы — та самая женщина с бородой?».

Дебютный альбом **Konchita,** только выйдя в продажу, уже успел получить платиновый статус, новый клип и хит **You Are Unstoppable («Тебя не остановить»)** сокрушает чарты, а сама «неостановимая» заявила на пресс-конференции, отвечая на вопрос журналиста, что хочет «донести свой месседж и до тех, кто не хочет его слышать, и, конечно, я бы хотела встретиться с президентом Путиным, потому что интересно понять, что это такое — быть президентом Путиным»...

Наша Полина тем временем приходит в себя. «Было страшное напряжение, — сказала она «МК» после финала. — Я очень устала, но я очень счастлива и горда — и своим результатом, и тем, что достойно, как мне кажется, представила свою страну, которую очень люблю». «МК» со своей стороны, поздравив Полину с победой, тоже раздулся от гордости, понимая, что награда в номинации **«Певица года»,** врученная артистке на церемонии **ZD Awards-2014** в Кремле 23 февраля, попала действительно в достойные и надежные руки.

Победивший швед тем временем оказался значительно разговорчивее. Что и понятно.

Кончита Вурст искренне поддержала Полину Гагарину.

AP

ВМЕСТО «ЕВРОВИДЕНИЯ» В ГОСТИ К ПУТИНУ СОБРАЛАСЬ КОНЧИТА ВУРСТ

АРТУР ГАСПАРЯН

АРТУР ГАСПАРЯН

Манс Зельмерлёв: «Я был уверен, что выиграет Россия!»

— Поздравляю с победой, Манс, в том числе от имени тех болельщиков в России, голоса которых принесли тебе и высокие 8 баллов от нашей страны. Каковы первые ощущения?

— Спасибо за поздравления! Ощущения абсолютно фантастические! Я не сразу даже понял, что уже победил (в ходе голосования), только когда Кристер, мой продюсер, сказал мне об этом. Мне понадобилась пара мгновений, чтобы понять это. Я был абсолютно уверен, что победит, скорее всего, Россия или в крайнем случае Италия. Когда проголосовало уже больше 20 стран, я понял, что надо готовить поздравительную речь для Полины (Гагариной). А теперь я, конечно, горд, меня переполняют радость и восторг. Я счастлив!

— Да, наша чудесная Полина была в шаге от победы...

— Она действительно чудесная! У нее замечательная песня, которую и впрямь хочется запевать — singing out, singing out... Она очень правильная, открытая, потрясающе талантливая, была достойным соперником, и если бы победила, то это было бы абсолютно справедливо. Ей и всем моим коллегам по этой сцене я хотел бы сказать, что они молодцы, чтобы продолжали верить в себя, быть самими собой, и тогда удача всегда будет с ними.

— Десять лет назад ты первый раз появился на ТВ (в шведской версии шоу Pop-Idol) с песней Энрике Иглесиаса Hero. Теперь привез на «Евровидение» Heroes. Это судьба?

— Возможно. Совпадение, конечно, забавное, я об этом уже думал. Я сам написал эту песню для Melodifestivalen, когда подбирались песни-кандидаты для «Евровидения». Издающая компания сказала, что сама найдет для меня песню. Но я ответил: «Нет, извините, я хочу собственную вещь (написать)». Так появилась Heroes. Получается, что начинал с «Героя», а закончил «Героями».

— Что сложнее: победить «Евровидение» (ты сделал это с первого раза!) или Melodifestivalen, на котором ты выиграл свою «европутевку» только с третьей попытки?

— Melodifestivalen, конечно, большое шоу в Швеции, действительно высокого качества и уровня. У нас отменная школа и сонграйтерства (сочинения песен), и исполнительства. Но все-таки на «Евровидении» собралось 40 стран, звучало много очень хороших и качественных песен, и, думаю, я бы не выиграл, если бы приехал с другой вещью. Думаю, «Евровидение» и сложнее, и тяжелее.

— Годы, если не десятилетия, «родиной настоящей поп-музыки» считалась Великобритания. Доказывают ли шведские победы последних лет на «Евровидении», в том числе и твоя, а также шведские «корни» многих песен стран-участниц (включая Россию с A Million Voices), что центр современной поп-музыки сместился в Швецию?

— Сложный вопрос! Я уже говорил, что мы в Швеции очень гордимся своей поп-музыкой, у нас много талантливых авторов и исполнителей... Даже не знаю... Ну да, наверное, ха-ха-ха!

— Такая смешная мультяшка «выступала» с тобой. Этот нарисованный мальчик, безусловно, внес весомый вклад в твою победу, не так ли? Ты бы выиграл без него? Кто он вообще?

— Его зовут МП, это мое полное имя — Манс Петер. Просто телепродюсеры в Швеции когда-то «сократили» меня на Pop-Idol, сказали, что для титров очень длинно. Этот персонаж символизирует меня в детстве: когда мне было 10–11 лет, в школе был парень, который третировал меня, настраивал против моих друзей, в итоге я перешел в другую школу, и у маленького забитого мальчика началась другая жизнь, появилось много друзей. Теперь тот мальчик, преодолевший враждебность, переломивший свою судьбу, был сейчас со мной на сцене и помогал мне снова переломить судьбу.

— Очень трогательно! Этот трюк прекрасно смотрелся на экране, из зала. А как это было на сцене? Ты общался с этой проекцией как с живым человеком. Ты его сам видел, или это были отрепетированные движения в пустоте?

— Технически это было сделано так, что и я тоже видел его, это «общение» придавало мне дополнительной эмоциональности во время исполнения. Было очень здорово!

— Что было самым тяжелым на конкурсе?

— Самым тяжелым, возможно, были бесконечные репетиции, надо было выкладываться по полной, все время что-то улучшать, шлифовать, совершенствовать. И уже вчера на генеральном прогоне я сказал сам себе: «Ну, уже не знаю, что я могу сделать еще лучше!» Я просто настолько устал, что главным достижением было — просто выспаться перед финалом. Еще утром, когда я давал интервью шведскому телевидению, я сказал, что приду (к финалу) либо вторым, либо третьим, потому что был абсолютно уверен, что победит Россия.

— Наша Полина прорыдала все голосование, не веря своему успеху. А у тебя подкатывал ли ком к горлу?

— Ну, рыдать я не рыдал, когда меня уже объявили победителем. Но когда мы обогнали наконец Россию (только во второй части голосования!) и весь зал буквально взорвался в этот момент ликованием, я, честно говоря, проронил пару слез, да! (Смеется.)

— Теперь ты посол «Евровидения», принимаешь эстафету у «Королевы Австрии» Кончиты Вурст. Каким ты сам видишь конкурс, о чем будешь говорить людям, к чему призывать?

— Я очень рад представлять «Евровидение», быть его лицом. Я уже сказал со сцены, что мы все герои, независимо от того, кто мы, кого и как любим. Главное, любим! Мы должны выступать за справедливое и равноправное общество, делать его сильнее. Надеюсь, моя песня и мое послание повлияют на людей. И для меня очень важно, чтобы это был все-таки больше музыкальный, чем политический конкурс, учитывая, что вокруг «Евровидения» бывает много разговоров и витают разные подозрения.

— У тебя были проблемы с гей-сообществом из-за твоего заявления в самом начале евромарафона, когда ты назвал такие отношения «ненормальными». Проблема, судя по всему, рассосалась?

— Рассосалась, да! Я извинился (за необдуманные слова), мои извинения были приняты, мне поверили, и я очень благодарен за это. Я даже готов жениться на Кончите Вурст... Ха-ха-ха! Если блистательная Кончита согласится. Я пока не получил ответа...

Артур ГАСПАРЯН, Вена.

Об услугах и продажах Classifieds вам все расскажет!

Москва, ул. 1905 года, д.7, (ст. м. "Улица 1905 года") с 10.00 до 19.00 РЕКЛАМА **Тел.: (495) 781-47-43, 781-47-32. ICQ 433749504. E-mail: classifieds@mk.ru**

ПРИЕМ ОБЪЯВЛЕНИЙ ПО ТЕЛЕФОНУ
Оплата в любом отделении Сбербанка.
Наши реквизиты:
получатель ЗАО Рекламно-информационное агентство “О`Кей” Московский банк Сбербанка России ОАО, г. Москва
ИНН 7719017310, КПП 771901001
ОАО Сбербанк России г. Москва
БИК 044525225
Р/с 407 028 104 381 701 011 10
К/с 301 018 104 000 000 002 25
ОКАТО 45263558000
Дополнительная информация по телефону: **(495) 781-47-32**
ICQ 433749504

Автосалон
куплю
автовыкуп т. 8-903-742-33-90
❑ **АВТОВЫКУП** т. 8-916-302-49-75
предлагаю
❑ автовыкуп т.8-925-147-44-48

Антиквариат
куплю
❑ антиквариат любой т. 8-495-641-67-21

Барахолка
куплю
❑ **КНИГИ Б/У. ВЫЕЗД. т. 8(495)720-68-36**
❑ **ЧАСЫ, ЗНАЧКИ, ОТКРЫТКИ** т. 8-495-723-19-05

КНИЖНЫЙ МАГАЗИН
покупает у населения б/у книги и библиотеки
ОПЛАТА СРАЗУ
(495)916-36-60, (499)254-04-70

Бытовые услуги
предлагаю
❑ электрики, сантехники т. 8-495-502-69-75

Зоомагазин
предлагаю
❑ безболезненное усыпление, вывоз. Мосветслужба т. 8-495-979-58-12
❑ ветпомощь на дом. Круглосуточно. т. 8(495)517-19-30

Медицина
✓ Имеются противопоказания к применению и использованию, необходимо получить консультацию специалиста.
предлагаю
❑ **запои. Алкоголизм. Круглосуточно т. (495) 956-01-07**
❑ запои. Круглосуточно т. (495) 225-24-92

«НАРКОМЕД» ПОМОЩЬ ПРИ ЗАПОЯХ, АЛКОГОЛИЗМЕ
(495) 924-55-04, 509-68-09
24ч www.narkomed.ru
АНОНИМНОСТЬ ГАРАНТИРУЕМ · НЕОБХОДИМА КОНСУЛЬТАЦИЯ ВРАЧА

❑ запои. Лечение алкоголизма т. (495) 735-40-20
❑ купирование запоев т. (495) 995-22-50

1 ЧАС – И ВРАЧ У ВАС
ЗАПОИ
АЛКОГОЛИЗМ
Радикально
(495) 225-00-60

Металлы и оборудование
куплю
❑ автомобильные катализаторы, микросхемы, 155, ЭТО, разъемы, КМ. (495) 945-70-91, (495) 945-71-91, (495) 945-60-02
❑ КМ, микросхемы, ПП3, разъемы. (499)126-02-60

Недвижимость
продаю
ДОМ У ПАРКА
Ⓜ РЕЧНОЙ ВОКЗАЛ
АКЦИЯ! 125 000 руб./м²
www.flotiliya.com
495 **241-61-66**

сдаю
❑ квартиры на сутки т. 8-926-736-68-61
сниму
❑ сниму комнату т. 8-495-514-59-87

Юридические услуги
предлагаю
❑ адвокаты т. 8-495-728-25-09
❑ адвокаты. Возврат квартир. т. 8-495-210-25-63
❑ юридическая помощь т. 8-495-407-05-28

АДВОКАТЫ

Гарантия качества!
Опытные адвокаты.
Звоните и приходите!
Бесплатные консультации по телефонам:
(495) 369-65-05
(499) 649-33-08
(круглосуточно)
www.terakopov.org

Обучение
предлагаю
❑ дипломы, аттестаты т. 8-915-050-80-23

Работа
приглашаю
❑ массажисток т. 8-905-719-93-33
❑ массажисток т. 8-915-472-26-64

Творческое предложение
предлагаю
❑ издадим книгу от пяти экземпляров. т. 8-499-253-21-07
❑ изготовление книг и брошюр от 1 экземпляра. т. 8(499)195-60-43
❑ издание книг т. 8-499-235-73-36, т. 8-929-992-70-91

ОРГАННЫЕ концерты в Англиканском соборе
www.grigoriankoncert.ru
0+

Ремонт и строительство
предлагаю
www.artistal.ru
СТАЛЬНЫЕ ДВЕРИ
РЕШЕТКИ от 3900 руб.
ремонт замков дверей
(495) 201 17 05

ЗАВОД МЕТАЛЛОКОНСТРУКЦИЙ
СТАЛЬНЫЕ ДВЕРИ
от 3700 ₽
ОТ ЭКОНОМ ДО VIP
АКЦИЯ: зодвижка + теплитель в подарок
ГАРАЖНЫЕ ВОРОТА
РЕШЕТКИ • СТАВНИ
КОЗЫРЬКИ • ОГРАДЫ
СКИДКИ 24ч
ЗАМЕР, ДОСТАВКА, УСТАНОВКА-БЕСПЛАТНО
8-495-589-51-62
8-495-755-23-93
ГАРАНТИЯ 10 лет

РЕМОНТ и строительство
ОФИСОВ КВАРТИР КОТТЕДЖЕЙ
Комплекс услуг ВАННЫХ КОМНАТ
Договор, гарантия, материалы
Эконом-элитная отделка
8(495)795-11-93

Транспортные услуги
предлагаю
❑ переезды т. 8(495)517-44-72
❑ автоперевозки т. 8-495-973-35-30

Сад и огород
предлагаю
ВОЛЖСКИЕ ТЕПЛИЦЫ из ПОЛИКАРБОНАТА
Низкие цены! Удобрения в подарок!
www. volga-teplica.ru
+7(499)390-26-59

Оккультные услуги
предлагаю
❑ **МГНОВЕННЫЕ ПРИВОРОТЫ!** т. 8-906-74-74-998 www.beltein.net

НАНА
Снятие порчи и сглаза, предсказание судьбы. Восстановлю мир в семье. Удача в бизнесе.
8(495)502-47-51

Спорт и красота
предлагаю
❑ отдых т. 8-925-882-58-08
❑ расслабление т. 8-903-247-65-55
❑ отдых т. 8-916-904-21-19
❑ **РАССЛАБЛЕНИЕ т. 8-903-784-21-31**
❑ ваш выбор — расслабление м. "Планерная" т. 8-965-221-69-71, м. "Тушинская" т. 8-968-719-42-44
❑ отдых м. "Алексеевская", м. "Медведково" т. 8-903-128-45-45
❑ отдых м. "Аэропорт", м. "Щелковская" т. 8-916-299-45-42
❑ отдых м. "ВДНХ", м. "Новоясеневская" т. 8-925-039-82-11
❑ отдых м. "Полежаевская" т. 8-925-642-44-45, г. Химки. т. 8-925-755-76-15
❑ отдых м. "Пролетарская" т. 8-967-025-17-73
❑ отдых м. "Савеловская" т. 8-903-536-46-72
❑ отдых м. **"ПОЛЕЖАЕВСКАЯ"** т. 8-916-607-01-06
❑ отдых неформат т. 8-495-233-18-21
❑ отдых по Москве т. 8-495-648-83-02
отдых т. 8-903-150-46-00
❑ отдых т. 8-903-549-00-58
❑ отдых т. 8-963-682-47-63 м. "ВДНХ"
❑ отдых т. 8-964-646-94-89
❑ отдых т. 8-964-775-70-11
❑ отдых т. 8-968-858-12-10
отдых! м. "Маяковская" т. (495) 790-40-30, м. "Таганская" т. (495) 500-92-33
❑ релакс м. **"ОТРАДНОЕ"** т. 8-903-683-55-00, м. **"МЕДВЕДКОВО"** т. 8-963-694-47-47

Разное
куплю
❑ фантики от жвачек и конфет, открытки куплю. т. 8-985-434-82-35

Будьте бдительны при привлечении к сотрудничеству лиц, не имеющих лицензий или иных специальных разрешений.

МУЗЕЙ БРОДСКОГО В ПЕТЕРБУРГЕ СМОГЛИ ОТКРЫТЬ НА ОДИН ДЕНЬ

Мемориальную коммуналку восстанавливают после «войны» с одной из соседок поэта

В день 75-летия Иосифа Бродского его квартира в Петербурге принимала первых гостей. Находится она в доходном доме Мурузи на Литейном, 24, молодой Бродский жил здесь вместе с матерью и отцом. Музей, который здесь создается, пока погряз в ремонте. Но на одни сутки двери все же открылись для посетителей. Поклонники поэта увидели его личные вещи: пишущую машинку, на которой тот работал, фотографии из личного архива, старый велосипед и допотопный телефонный аппарат, на него Иосиф звонил своим родителям из-за рубежа.

Родители Бродского — Алиса Фрейндлих и Сергей Юрский — в той самой квартире. Кадр из фильма «Полторы комнаты».

В комнатах Бродских хорошо сохранились лепнина на потолке, отделка стен в мавританском стиле, паркет, по которому родители запрещали Иосифу ходить в носках — только в тапочках и башмаках. В балконной двери прорезано отверстие. Через него кот Бродских выходил подышать свежим воздухом улицы Пестеля и Литейного. На общей территории коммунальной квартиры тоже кое-где сохранились обои с того времени, но общее состояние ее было удручающим. Потолок в коридоре грозил обвалиться. Кое-где не было штукатурки, под деревянной сеткой виднелись балки.

Знаменитый фильм о судьбе поэта «Полторы комнаты, или Сентиментальное путешествие на родину» Андрея Хржановского снимали, тщательно изучив подлинные интерьеры. Однако, несмотря на ценность квартиры для истории, инициаторы создания музея долго не могли добиться, чтобы им отдали помещение. Идея создания экспозиции в «полутора комнатах» зародилась у друзей поэта после получения Бродским Нобелевской премии по литературе. Но пока ее не поддержал губернатор Петербурга, расселить коммуналку, в которой когда-то жила семья поэта, было невозможно.

После того как «добро» было получено, начались проблемы с жильцами. Пенсионерка Нина Федорова ни на каких условиях не соглашалась выезжать из своей комнаты. Противостояние длилось почти 15 лет. Но в феврале 2015 года женщина «сломалась» и подписала необходимые бумаги. Теперь квартиру поделили на две части. Федоровой досталось 75 квадратных метров, экспозиции — 200. Для пенсионерки на ее половине обустроили кухню и санузел. И даже провели за счет музея Интернет (пожилая женщина любит посидеть в Сети, у нее там много друзей).

По словам старшего научного сотрудника Фонтанного дома Николая Солодникова, ремонт сейчас в самом разгаре. Пока неизвестно, сколько он будет длиться, ведь делается все исключительно на деньги спонсоров:

— Один из главных спонсоров проекта в 2014 году перечислил на ремонт музея 13 миллионов рублей. В эту сумму нужно уложиться. Я точно не знаю, хватит ли денег на все, но на какой-то этап, наверное, хватит.

Двери музея хотели открыть уже для каждодневного посещения с 24 мая. Но не успели сделать ремонт, так что «полторы комнаты» будут недоступны посетителям еще как минимум полгода. Зато в день рождения поэта на Преображенской площади работала киноплощадка, на которой нонстоп демонстрировались фильмы о Бродском, а на поэтической площадке с открытым микрофоном питерские поэты весь день читали свои стихи.

Наталья ЧЕРНЫХ.

Евгений Евтушенко с молитвенником няни.

МАРИЯ МОСКВИЧЕВА

ХРАМ ВНЯЛ СТИХАМ

Евгений Евтушенко стал первым поэтом, выступившим в православной церкви

В Свято-Иверском храме села Тёплое, что под Тулой, в 200 километрах от Москвы, в День славянской письменности и культуры (24 мая) собрались местные жители, студенты нескольких вузов, гости из столицы. Все они здесь, чтобы стать свидетелями необычного выступления — поэтического. Никогда прежде поэт — человек мирской, публичный, светский — не выступал в храме с благословения Церкви. А Евгений Евтушенко выступает — да как! Бойко. Искренне. Проникновенно. Посетил первое творческое чтение в храме и корреспондент «МК».

МАРИЯ МОСКВИЧЕВА

Это место находится в нескольких десятках километров от Ясной Поляны. Здесь, в селе Тёплое, родилась, выросла и умерла Анна Никитична Маркина, которая для поэта навсегда останется няней Нюрой, его Ариной Родионовной. Совсем юной она приехала в Москву и устроилась няней в семью Евтушенко. А в годы войны была вынуждена оставить подросшего воспитанника, чтобы вернуться в село Тёплое к больной сестре.

Она оказалась дома, когда местный храм превратился в склад. Анна Никитична забрала уцелевшие иконы из храма и сохранила в своей избе, что в те, советские, годы считалось преступлением. А в 1989 году церковь, существовавшая с 1875 года, была воссоздана и снова заработала. Иконы вернулись в Свято-Иверский храм, а он получил в народе имя Нюрин. Вот уже больше четверти века церковь принимает прихожан. Но все эти годы настоятель, отец Валентин, пытается отремонтировать храм, но пока не удалось. Потому сейчас часть церкви сияет свежей небесной краской, а остальное ждет благотворителей.

— Наш храм — что-то вроде местного культурного центра, — говорит «МК» отец Валентин. — Здесь выступают краеведы и историки. Несколько лет назад мы пригласили к нам Евгения Евтушенко, чтобы он прочитал здесь свои стихи. Он с радостью согласился, но визит пришлось отложить из-за проблем со здоровьем Евгения Александровича. Слава богу, сейчас он в добром здравии и наконец посетил наш приход. Мы рады, что он нашел время. Это поэт, который проповедует любовь. Тот, кто доказывает формулу «поэт в России больше, чем поэт». Думаю, плоды его миротворческой деятельности в России и в США по-настоящему поймут и оценят только в будущем.

Все это настоятель Свято-Иверского храма говорил нам, пока поэта приветствовал песнопениями местный хор. Затем отец Валентин усадил Евгения Евтушенко в кресло близ алтаря. Показал ему пять потемневших от времени икон — тех самых, что спасла тетя Нюра. Евгений Александрович был тронут приемом и бойко взял слово. Начал встречу он со стихотворения «Нюрин храм», посвященного памяти няни.

За полем за гречишным,
мне и в Нью-Йорке слышном,
на кладбище не пышном
в прореженном леске
крест свежий, не понурый
над моей няней Нюрой
стоит на глине бурой,
не жалуясь Москве.
Я по заказу Нюры не распускаю нюни.
Хотя ее не раз
Цепами жизнь дробила...

Как оказалось, упомянутый факт (о свежем кресте) совершенно реален. Дело в том, что несколько лет назад местные жители поставили новый крест на могилу Анны Маркиной, которая здесь почитается за святую.

Два часа кряду мэтр читал стихи и вспоминал истории из жизни, звучавшие в стенах храма как настоящие притчи. Он говорил о любви, сострадании, прощении.

Завершил свое выступление Евгений Александрович стихотворением, которое никогда не читал в церкви, хотя и выступал за рубежом во многих священных местах. Но оно как будто специально написано для храма.

Дай Бог слепцам глаза вернуть
И спины выпрямить горбатым.
Дай Бог быть Богом хоть чуть-чуть,
Но быть нельзя чуть-чуть распятым.

Дай Бог не вляпаться во власть
И не геройствовать подложно,
И быть богатым, но не красть,
Конечно, если так возможно.

Местные жители не остались в долгу: поэту преподнесли старинный, потрепанный временем молитвенник его няни, нянину свечку 1929 года, а также одну из последних ее фотографий.

Собравшиеся оценили важность события. Как-никак они стали свидетелями первого выступления поэта в православном храме. Евтушенко обещал поклонникам приехать снова, а еще выпустить роман с историями из собственной жизни.

Мария МОСКВИЧЕВА.

Алексей ЛЕБЕДЕВ, редактор отдела спорта «МК»

РОМАНЦЕВ — СНОВА В «СПАРТАКЕ»: ХОРОШО ИЛИ ПЛОХО?

То, к чему давно призывал «МК» в своих материалах, кажется, вот-вот произойдет: Олег Романцев, человек, один раз приводивший «Спартак» к победе в чемпионате СССР и 9 раз — как президент и главный тренер — в чемпионате России, вот-вот вернется в ряды красно-белых.

Вот только в каком качестве вернется? И пойдет ли это команде на пользу?

Давайте по порядку: то, что Романцев «Спартаку» необходим, думаю, понимают сейчас и большинство болельщиков красно-белых, и хозяева клуба (или хозяин, давайте тут не будем разбираться, кто там на самом деле рулит процессом).

Причем для многих достаточно того факта, что без Олега Ивановича спартаковцы не взяли за десять с лишним лет ни одного (!) трофея, не считая предсезонного «Копа дель Соль» или как там его, что, впрочем, достойно скорее упоминания в анекдотах. А он перед самым своим вынужденным уходом завоевал Кубок России.

Вот, собственно, с 2003-го «Спартак» ничего и не выиграл. А ведь даже «Локомотив» за меньший срок довольно бестолкового, иначе не скажешь, президентства одной не слишком популярной у болельщиков дамы и то тем же Кубком России наконец обзавелся...

Другое дело, возникает вопрос: нужнее Романцев в качестве президента клуба (а инсайдеры утверждают, что именно на эту должность позвали Олега Ивановича) или все же главного тренера?

На мой взгляд, тренерский пост подошел бы ему больше. Дмитрий Аеничев, которого на него вроде как Романцев и рекомендовал, пока не слишком искушен в работе на высоком уровне. Может быть, справится с давлением, а может, и нет.

Риск имеется, как бы то ни было: именно поэтому хотя бы на краткий период, от полугода до полноценного сезона, был бы смысл, по моему скромному мнению, возвратить на место главного тренера Олега Ивановича, который, с одной стороны, имел бы индульгенцию от большинства фанатов и специалистов, а с другой — прошел уже огни-воды-трубы и не стал бы заводиться по пустякам, что вероятно в случае с Аеничевым.

Возраст, работоспособность? Так Валерий Лобановский, вернувшись в последний раз в киевское «Динамо» на пост как раз главного тренера, тоже далеко не все, мягко говоря, тренировки проводил сам, но все координировал...

И еще: кем бы ни пришел вновь в «Спартак» Романцев, главным тренером или президентом с полномочиями снимать-назначать этого самого тренера (если без них — тогда разговор вообще не имеет смысла, тогда это просто пиар-шоу), для меня очевидно то, что от ряда сотрудников клуба он должен избавиться в первую очередь.

Это персонажи, не просто скомпрометировавшие себя участием в сомнительных трансферных операциях, а вызывающие отвращение и стойкое отчуждение у большинства футбольных людей, по моим наблюдениям. Если Олег Иванович, согласно его собственному выражению многолетней давности, не начнет «резать мясо» сам либо не потребует этого от акционеров — все разговоры о возрождении «Спартака» следует сразу прекратить как абсолютно пустые.

ОБСУЖДЕНИЕ СТАТЬИ на сайте mk.ru

WIKIPEDIA/PETER PORAI KOSHTS

КТО ПОСТАВИТ ГРОССА НА МЕСТО?

На днях разрешится основная интрига биатлонной весны

Рикко Гросс.

WIKIPEDIA.ORG

Если на сегодня, когда сборы начаты, подготовка к сезону расписана по пунктам, а назначенные тренеры приступили к выполнению обязанностей, и осталась еще интрига в российском биатлоне, то это все тот же немецкий вопрос. Быть или не быть 4-кратному олимпийскому чемпиону Рикко Гроссу тренером мужской сборной? Очередным предполагаемым днем принятия решения источники называли 25 мая.

В начале мая исполняющий обязанности главного тренера сборной Александр Касперович объявил, что Гроссу в сборной быть. Но вдогонку появилась информация о неподписанном контракте и запланированном отсутствии немецкого тренера на первом тренировочном сборе. Гросс должен был работать с командой не один, поэтому ссылка на то, что он улаживает во время первого сбора личные дела, вполне себя оправдывала. Но затем немецкое телевидение сообщило — а до нас эти слова быстро долетели, — что олимпийский чемпион в новом сезоне будет работать со второй сборной Германии.

Рикко Гросс, сам того, конечно, не желая (но, меняя решения, заведомо себя на это обрекая), всю весну вызывал на себя огонь обсуждений болельщиков и специалистов, причем сразу нескольких стран. Украина, Россия и Германия прорабатывали для Гросса контракты, думая о собственной выгоде. Гросс же, как и положено, думал о своей.

История приглашения немецкого тренера не была простой с самого начала. Когда впервые появился слух о том, что немец готов рискнуть репутацией в России, президент СБР Александр Кравцов сказал, что ничего об этом не слышал: «В сложившейся ситуации мы не настолько ущербны и скудны, чтобы не найти профессионала в своей среде. Найдем».

То, что слух потом все-таки подтвердился, никого не удивило. Наш биатлон любит нестандартные ходы. Да и в российской действительности всегда было и есть такое, когда одна рука не ведает, что делает другая, а голова потом вынуждена находить объяснения исходя из сложившихся реалий.

Как бы там ни было, несмотря на сложную ситуацию в мужской сборной с внезапными финальными выяснениями отношений между группой биатлонистов и старшим тренером (на тот момент) Александром Касперовичем, образ Рикко Гросса навис над российским биатлоном внезапно. Ведь сначала все узнали о его планах по работе с украинской сборной, по предварительной договоренности он должен был возглавить женскую команду. Потом у тренера «изменились обстоятельства», Украина получила отказ. Гросс выразил признательность за приглашение поработать «с одной из ведущих команд мира и пожелал украинской сборной дальнейшего развития и успехов в соревнованиях».

Никто не сомневался, что российское предложение просто «перебило» украинское. Но зависание кандидатуры произошло и в России. Слова министра спорта из новой песни сезона просто так не выкинешь. А слова были такими: «У нас уже анонсируют иностранных специалистов, все-таки еще и еще раз нужно взвесить свои резервы. Мы ведь биатлонная страна, у нас должны быть собственные возможности».

Да и чистка российских рядов от иностранных специалистов, которая началась после Сочи, как-то не очень способствовала привлечению очередного иностранца. «К сожалению, во многих видах спорта в стране сегодня отсутствуют специалисты, — объяснял Виталий Мутко. — Сейчас мы занимаемся подготовкой высококвалифицированных кадров. В будущем спокойно будем заменять иностранцев своими специалистами во всех сборных страны».

Будущее в условиях сложной финансовой обстановки начинается, как известно, в настоящем. Да и Гросс к тому же совершенно не проявил себя прежде на российских просторах. Впрочем, и на немецких просторах в роли тренера он тоже не сгребал золото подопечных лопатой, да и работал в последнее время со второй сборной (до Сочи — в основной).

Но если очень нужно, то деньги, конечно, всегда находятся. Вот только что президент Олимпийского комитета России Александр Жуков сообщил, что будет выделено около миллиарда рублей на контракты с иностранными тренерами для подготовки сборной России к зимней Олимпиаде-2018: «Сегодня мы определились с суммами, которые федерации могут использовать на контракты со специалистами, — порядка миллиарда рублей на привлечение лучших тренеров, около 70 человек». Правда, тоже подчеркнул: работать будут только те, кто доказал на практике, что их работа приносит серьезный результат.

Вот только не очень ясно до сих пор: а нужен ли Гросс российскому биатлону?

Привлечение к работе немецкого тренера непосредственно в биатлонных кругах вызвало разные оценки. Кто-то — например олимпийский чемпион Антон Шипулин, который, как и в прошлом году, намерен тренироваться отдельно от команды по индивидуальной программе с тренером Андреем Крючковым, — считает, что новые знания и технологии команде никогда не помешают. «Я с этим специалистом лично незнаком и не знаю, какими навыками он владеет. Но думаю, что команде будет полезно с ним поработать, получить какие-то новые знания и технологии. Так что в целом я поддерживаю его приглашение».

А заслуженный тренер России по биатлону Леонид Гурьев считает, что «это мы уже проходили». И приводит самые разные доводы, почему приглашение Гросса может не сработать: от трудностей общения через переводчика до сомнений в том, что иностранец, которому нужен результат, чтобы доказать свою необходимость, может работать «на перспективу».

Как бы там ни было, весенней интриге осталось жить недолго. Каждый член нового тренерского штаба приступит к исполнению своих обязанностей без всяких приставок «временно исполняющий» с первого июня. А пока в Тюменской области уже закончился первый сбор, на котором не было Рикко Гросса, но вместе с тренером Владимиром Брагиным были как не отпущенные на подготовку малой группой Дмитрий Малышко, Евгений Гараничев, Тимофей Лапшин, Максим Цветков, Алексей Слепов, так и Александр Бабчин, Петр Пащенко, Александр Печенкин, Алексей Корнев.

Как справедливо говорит Тимофей Лапшин — и подписаться под этими словами может каждый спортсмен, — успехи сезона закладываются именно сейчас: «Во всех аспектах надо прибавлять, это касается и стрельбы, и скорости. Нужно пахать и пахать на сборах. Без этого просто зимой не будет результатов».

Все действующие биатлонные российские силы уже работают. С 25 мая начинается сбор в Болгарии у Антона Шипулина и Алексея Волкова, который также отпущен на индивидуальную подготовку. С 26 мая начинается сбор в Рупольдинге группы Брагина. Начнет ли пахать в команде Рикко Гросс, который родом как раз из Рупольдинга, — вопрос нескольких дней.

■■■

У женщин интриг нет. Екатерина Юрлова, единственная золотая медалистка чемпионата мира, останется на индивидуальной подготовке. Отдельно от команды на возвращение в сборную будет работать летом Ольга Вилухина, самоподготовка — выбор и Яны Романовой. У Екатерины Глазыриной — подготовка к родам.

Старший тренер женской сборной России Сергей Коновалов считает, что помимо Дарьи Виролайнен, Екатерины Шумиловой, Ольги Подчуфаровой, которые должны будут ярко проявить себя в этом сезоне, тренерам необходимо активнее использовать молодых спортсменок (в команде тренируются, например, Ульяна Кайшева, Виктория Сливко, Анна Никулина и Ольга Якушова).

Ирина СТЕПАНЦЕВА.

БОКСЕР РАХИМ ЧАХКИЕВ — «МК»: ПОСЛЕ ПОБЕДЫ УЗНАЛ, ЧТО У МЕНЯ РОДИЛСЯ СЫН

Олимпийский чемпион-2008 про свой бой и про Поветкина

— Он с ринга прямо на меня рухнул, представляешь? Нет, не представляешь! Ух! Как будто с электричкой столкнулся! — потирая лоб, рассказывал мне маэстро Сергей Киврин, знаменитый спортивный (и не только спортивный, впрочем) фотограф, который, получается, тоже пострадал от Саши Поветкина — нокаутированный российским супертяжем Майк Перес свалился на него.

НАТАЛЬЯ МУШИНКИНА

— Опасная у вас работа, — говорю. — Ну ты уж держись...

— Да мне-то что, — улыбается Киврин, — на меня даже Шакил О'Нил падал!

Если кто не в курсе, Шак — звезда баскетбола, рост — 216 см, боевой вес — около 150 кг.

...Вообще на боксерский вечер в пятницу в ГЦКЗ «Россия», что находится теперь в помещении бывшего лужниковского Дворца спорта, собралось множество «випов»: коллега Киврин вынужден был то и дело отвлекаться от ринга. И не только на главу Чечни Рамзана Кадырова, чей приезд вызвал ажиотаж едва ли не больший, нежели сами бои. Были и Никита Михалков с Иосифом Кобзоном и Гариком Сукачевым от мира искусства, и президент Федерации бокса России Борис Иванюженков с одним из лучших хоккеистов страны и мира Евгением Малкиным, и вице-президенты Федерации спортивной борьбы России Андрей Силецкий и Алихан Харсиев, и многие политики и депутаты Госдумы, в том числе и в прошлом боксер-супертяж Николай Валуев.

Все они, как и спецкор «МК», с первых рядов около ринга наблюдали за победами (в хронологическом порядке) боксеров из России Дмитрия Кудряшова, Рахима Чахкиева, Григория Дрозда (он защитил чемпионский пояс WBC в первом тяжелом весе) и Александра Поветкина. Уже в ночь после триумфа в бою с американцем Райтом в бою за титул IBO в том же первом тяжелом весе эксклюзивное интервью «МК» дал Чахкиев, кстати, олимпийский чемпион-2008.

— Один из самых тяжелых соперников за твою профессиональную карьеру, Рахим?

— Один из самых скользких. Трудно с теми, кто умеет так уворачиваться, ускользать. Тяжело попадать...

— Но ты все-таки достал его — пусть и не в голову!

— Да, в 8-м раунде сумел хорошо пробить в печень.

— Физически Райт был готов неплохо...

— ...Да, такое ощущение, что он не уставал. Райт — парень физически крепкий, работает над своим стилем.

— Кто первым поздравил с победой?

— О, столько поздравлений! И глава Ингушетии Юнус-Бек Евкуров поздравил, и глава братской Чеченской Республики Рамзан Кадыров, и друзья... А мой тренер Айрат сообщил прямо на ринге после боя, что у меня родился сын!

— Ничего себе...

— Причем родился в четверг еще, но от меня это сутки в секрете держали! *(Смеется.)* Не хотели мешать подготовке.

— Поздравляю!

— Спасибо! Сейчас ждал именно сына, тем более доченька есть уже, ей полтора года.

— Победы Дрозда и Поветкина видел?

— По телевизору в комнате для допинг-контроля. Думал, успею на бой Саши, но... Во-первых, долго не мог сдать анализ — поединок, мы уже говорили, тяжелый получился. А во-вторых, сам Поветкин так быстро разобрался с Пересом! За 91 секунду, да? Если честно, ждал более конкурентный бой.

— Многие зрители разочарованы поединком, где все решилось в первом раунде...

— Послушайте, зрители хотят одного, а спортсмену просто нужна победа. И, конечно, любой боксер ждет быстрого нокаута. Я сам, если выпадет такая возможность, постараюсь быстро добить соперника, так что прекрасно понимаю Поветкина.

...Александр, кстати, после этой победы стал обязательным претендентом на пояс WBC в супертяжелом весе, которым владеет чернокожий американец Деонтей Уайлдер. А уже в случае завоевания этого титула, вполне возможно, получит новую возможность побиться с чемпионом мира по остальным престижным версиям — WBA, WBO и IBF — украинцем Владимиром Кличко, которому однажды уже проиграл.

Алексей ЛЕБЕДЕВ.

ГОРЯЧАЯ ПЯТЕРКА АНЕКДОТОВ «МК»

1
— Дорогая, ты ревнуешь?
— Нет.
— Дорогая, ты ревнуешь?
— Я же ответила тебе. Нет!
— Дорогая, давай поцелуемся?
— Целуйся с той страшилой, которой понравился твой статус ВКонтакте!!!

2
— Прости, но я — одиночка по жизни. Мы не можем быть рядом.
— Молодой человек, у меня билет на это место, уберите сумку!

3
«Ребята, представляете, Игорь больше не боится щекотки».
Этот и другие способы в брошюре «Ненавязчиво сообщаем о смерти друга».

4
— Мы понимаем друг друга с полусло...
— ...нёнок?

5
— Дорогой, купи мне вот это колечко!
— Милая, у меня нет денежек на колечко.
— Тогда купи туфельки...
— Нету денег!
— Ну купи хоть жвачку, чтобы я заткнулась...

ДНИ РОЖДЕНИЯ

Ба Демба (1985), футболист
Гомилиус Луи (1845–1908), органист, пианист, виолончелист, хоровой дирижер, композитор
Егоров Юрий (1920–1982), кинорежиссер («Добровольцы», «Они были первыми», «Отцы и деды»)
Калуцких Кирилл (1995), гимнаст-рекордсмен, киноактер («Все смешалось в доме...», «Берия. Проигрыш»)
Корнейчук Александр (1905–1972), драматург («Фронт», «Платон Кречет», «Богдан Хмельницкий»), академик, дипломат, Герой Социалистического Труда
Куликов Евгений (1950), конькобежец, олимпийский чемпион
Тягачева Светлана (1948), глава администрации Деденево Дмитровского района Московской области

ПОД ГРАДУСОМ

По информации Гидрометцентра России, сегодня в Москве и Подмосковье переменная облачность. **Ночью** местами небольшой кратковременный **дождь**, температура в Москве **8...10°**, по области 5...10°. **Днем** без осадков, температура в Москве **19...21°**, по области 17...22°. Ветер северо-восточный, 3–8 м/с.

Восход Солнца — **4.02**, заход Солнца — **20.51**, долгота дня — **16.49**.
По данным ИЗМИРАНа и Лаборатории магнитобиологии, геомагнитная обстановка будет меняться от спокойной до **слабовозмущенной.**

ДАТСКИЙ УГОЛОК

День филолога.
День освобождения Африки.
Международный день пропавших детей.
1895 г. — лондонский суд приговорил Оскара Уайльда к двум годам каторги за гомосексуализм.
1945 г. — скончался поэт Демьян Бедный.
1955 г. — экспедицией Чарльза Эванса (4 человека) за два дня (по 26 мая) покорена третья по высоте вершина мира — Канченджанга (8585 м).
2005 г. — московский блэкаут — массовое отключение электричества во всем регионе из-за аварии на подстанции Чагино.
2014 г. — досрочные выборы президента Украины, победа Петра Порошенко.
2014 г. — субкоманданте Маркос, культовый революционер и антиглобалист, объявил о своем «исчезновении».
2014 г. — умер экс-президент Польши Войцех Ярузельский.

НЕ ПРОПУСТИ!

РЕКЛАМА 16+

ЧИТАЙТЕ В СВЕЖЕМ НОМЕРЕ ЖУРНАЛА «АТМОСФЕРА»:

■ «Я снова обрела молодость тела и духа» — развод положительно сказался на актрисе **Ирине ПЕГОВОЙ**.
■ «Нимб у жены есть, но сияет он только для меня» — семейное счастье **Максим ЛЕОНИДОВ** нашел с третьей попытки.
■ «Я думал, что любил, но теперь в этом сомневаюсь» — обаятельный пират **Джонни ДЕПП** «взял на абордаж» новую красотку Эмбер Херд.
■ «У деда я учился любви и всепрощению» — знаменитый скульптор Зураб Церетели глазами его старшего внука **Василия ЦЕРЕТЕЛИ.**
■ «Есть ощущение, что Володя до сих пор оберегает нас с дочкой» — трагическая смерть мужа не сломила **Ирину ТУРЧИНСКУЮ**. Свое призвание она нашла в помощи другим людям.

© ЗАО «Редакция газеты «Московский Комсомолец», 2015. Торговая марка и торговое имя «Московский Комсомолец», «МК» является исключительной собственностью ЗАО «Редакция газеты "Московский Комсомолец».

Перепечатка материалов и использование их в любой форме, в т.ч. в электронных СМИ, без письменного разрешения редакции не допускается.
Редакция не несет ответственности за достоверность и содержание рекламных материалов.

МК

АДРЕС РЕДАКЦИИ И ИЗДАТЕЛЯ: 123995, Москва, улица 1905 года, 7, стр. 1.

ЭЛЕКТРОННЫЙ АДРЕС РЕДАКЦИИ INFO@MK.RU

Редакция знакомится с письмами читателей, не вступая в переписку. Рукописи не рецензируются и не возвращаются. «Выпуск осуществлен при финансовой поддержке Федерального агентства по печати и массовым коммуникациям».

Контактные телефоны: (495) 609-4444, (495) 609-4433
Служба распространения: ООО «Агентство «МК» тел. (495) 665-40-80

Отпечатано в ЗАО «Полиграфический комплекс «ЭКСТРА-М» 143400, Московская область, Красногорский р-н, п/о Красногорск-5, а/м «Балтия», 23 км
Наши индексы: 55061, 38686 – в Объединенном каталоге «Пресса России», том 1-й.

1 2 3 4 5 6 7 8 9 10 11 12 13 14 15 16
Заказ №: 15-05-00239
Общий тираж: 1.981.635

СВОБОДНАЯ ЦЕНА

Рекламно-информационное агентство «Глас» принимает объявления от частных лиц и организаций в газету "МК". 781-47-37 (многоканальный), 781-47-36, 781-47-40

СРОК ПОДПИСАНИЯ ГАЗЕТЫ В ПЕЧАТЬ 19.00

Дежурный редактор: Елена ВАСИЛЮХИНА
НОМЕР ПОДПИСАН В 19.00

УЧРЕДИТЕЛЬ: Гусев Павел Николаевич
СВИДЕТЕЛЬСТВО О РЕГИСТРАЦИИ СМИ: ПИ №ФС77-42977 от 10.12.2010, выдано Федеральной службой по надзору в сфере связи, информационных технологий и массовых коммуникаций (Роскомнадзор)

Главный редактор Павел ГУСЕВ

Еженедельные выпуски "МК" выходят и распространяются в 64 регионах России: в Абакане, Архангельске, Астрахани, Барнауле, Белгороде, Биробиджане, Владивостоке, Владикавказе, Владимире, Волгограде, Воронеже, Вологде, Горно-Алтайске, Грозном, Екатеринбурге, Ижевске, Иркутске, Йошкар-Оле, Казани, Калининграде, Кемерове, Костроме, Краснодаре, Кургане, Курске, Красноярске, Липецке, Магасе, Майкопе, Махачкале, Мурманске, Нальчике, Нижнем Новгороде, Новосибирске, Омске, Оренбурге, Орле, Перми, Петрозаводске, Петропавловске-Камчатском, Ростове-на-Дону, Рязани, Самаре, Санкт-Петербурге, Саратове, Серпухове, Севастополе, Симферополе, Сочи, Ставрополе, Сургуте, Тамбове, Твери, Томске, Туле, Тюмени, Улан-Удэ, Уфе, Хабаровске, Чебоксарах, Челябинске, Черкесске, Южно-Сахалинске, Ярославле, а также в США, Канаде, Германии, Греции, Испании, Египте, на Украине, в Латвии, Израиле, Эстонии, Казахстане, Киргизии, Австралии, Молдове, ОАЭ.