ISSN 1562-1987

МК

МОСКОВСКИЙ КОМСОМОЛЕЦ

MOSKOVSKIJ KOMSOMOLETS

WWW.MK.RU

Ежедневная общественно-политическая газета
Распространяется в 85 субъектах РФ
Цена в розницу договорная

№118 (26.830)

вторник 9 июня 2015

ХИЩНИКИ АТАКУЮТ ГОРОЖАН В ИХ КВАРТИРАХ

После трагедии в Петербурге, где питон убил хозяйку, закон о содержании домашних животных, возможно, наконец примут

Читайте 3-ю стр.

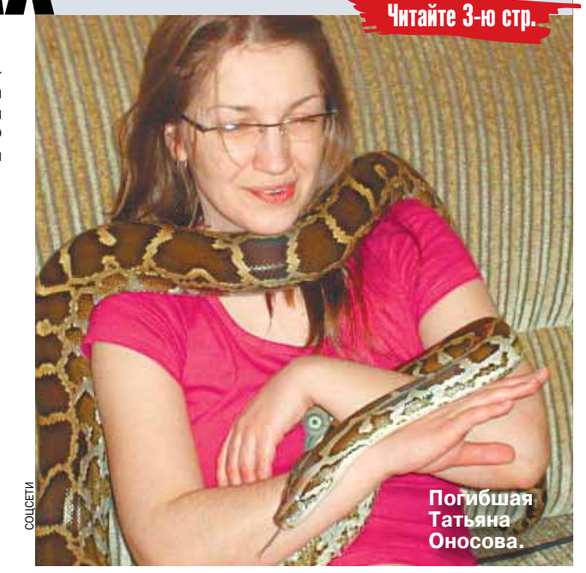

COLCETI

Погибшая Татьяна Оносова.

МЭР РОШАЛЯ ЧЕРЕЗ «МК» ОТВЕТИЛ НА ОБВИНЕНИЯ

«У меня есть справка, что у меня нет судимости»

Читайте 5-ю стр.

В «ДОМОДЕДОВО» ОПЯТЬ ИЩУТ ХОЗЯЕВ

Следствию пришлось вспомнить о теракте 2011 года

Читайте 3-ю стр.

AP

При помощи образов погибших боевиков экстремисты вербуют рекрутов в других странах.

КАК ВЕРБУЕТ СМЕРТЬ

Россиянин, сбежавший от джихадистов: «Они приходят к тебе по социальным сетям»

Актер Вадим Дорофеев. Молодой, красивый, амбициозный. Несколько месяцев назад он, оставив жену и детей, уехал в Сирию, объяснив свое решение просто: «На то воля Аллаха!» А еще через некоторое время его супруге пришло SMS: Вадим погиб, сражаясь в рядах террористической группировки «Исламское государство».

19-летнюю студентку МГУ Варвару Караулову удалось остановить на турецко-сирийской границе. Предположительно, девушка хотела встать под черные знамена джихада.

И это только те случаи, о которых стало известно. О тех десятках-сотнях молодых людей, которые пересекают границу тайно, известно мало. Родные не поднимают паники, боясь осуждения и уголовного преследования. Да и не знают они зачастую, куда уехали их сыновья, мужья, братья. Одни из последних данных о количестве россиян в рядах ИГИЛ и других запрещенных бандформирований на территории Сирии или Ирака озвучил глава ФСБ Александр Бортников. По его словам, сейчас там находится около 1700 российских граждан. И за прошедший год количество таковых возросло практически в два раза.

Зачем они едут на чужую войну? Как увозят из дома миллионы, а потом просят прислать им денег на еду? Как их вербуют? И как им удается вернуться? Об этом «МК» поговорил с одним из россиян, которому удалось вырваться из Сирии, а также с руководителем дагестанской комиссии по адаптации к мирной жизни лиц, решивших прекратить экстремистскую и террористическую деятельность.

Читайте 5-ю стр.

REUTERS

Воюющая Сирия хорошо видна через границу с турецкой стороны.

ГЕОРГИЙ КВАНТАЛИАНИ

Мальчик показывает следы от электрошокера.

А БЫЛ ЛИ МАЛЬЧИК? А БИЛ ЛИ ОХРАННИК?

ГЕОРГИЙ КВАНТАЛИАНИ

Две версии конфликта в московском супермаркете

«Охранник-садист из магазина в Люблине напал на ребенка с шокером, решив, что малыш украл мороженое!» Такую сенсационную новость сообщил вчера «МК» источник в правоохранительных органах. Общественность негодовала. Как же так, поднять руку на ребенка?! Вскоре выяснилось, что охранник еще и нерусский, с Кавказа. Интернет-сообщество в негодовании требовало расплаты. Корреспондент «МК» отправился на место происшествия, чтобы выяснить, в чем дело.

Читайте 3-ю стр.

ЗЛОБА ДНЯ

Михаил РОСТОВСКИЙ

«ТУРЕЦКИЙ ПУТИН» НЕ ВЫИГРАЛ ВЫБОРЫ? С РОССИЙСКИМ ТАКОГО НЕ СЛУЧИТСЯ

Все знаковые зарубежные события в России принято примерять на себя. И поэтому неспособность партии многолетнего «сильного человека» Турции Реджепа Тайипа Эрдогана одержать убедительную победу на парламентских выборах вызвала у российской либеральной публики всплеск воодушевления. Мол, если у «турецкого Путина» после 13 лет сплошных триумфов нашла коса на камень, то, может быть, и наш Владимир Владимирович на очереди?

Не на очереди. Несмотря на отдельные сходные черты, Турция и Россия — совершенно разные страны с совершенно разными традициями и обычаями. Частично эта «разность», безусловно, в их пользу. Например, в Турции уже в середине XX века была положена традиция мирной смены власти в результате парламентских выборов.

Второй президент Турции Мустафа Исмет Иненю был человеком не просто заслуженным, а суперзаслуженным. Правая рука основателя современного турецкого государства Мустафы Кемаля Ататюрка. Выдающийся полководец, одержавший серию побед над Грецией в момент, когда само существование турецкого государства в его привычном для нас сейчас виде находилось под вопросом. «Вы победили не только наших врагов, но и несчастную судьбу нашей нации», — написал ему после одной из таких побед в 1921 году великий Кемаль — политик, которого можно назвать турецким аналогом нашего Петра I.

ОБСУЖДЕНИЕ на сайте mk.ru

Читайте 2-ю стр.

НАТАЛЬЯ МУНИЦЫНА

Видный член БОРН Илья Горячев.

НАЦИОНАЛИСТЫ КИВАЮТ НА КРЕМЛЬ

В суде по делу БОРН Никита Тихонов дал скандальные показания об Илье Горячеве

Обвиняемый в организации преступного сообщества и пяти убийств на национально-политической почве Илья Горячев имел связи в Кремле. С таким скандальным заявлением 8 июня в Мосгорсуде выступил осужденный на пожизненное заключение за убийство адвоката Станислава Маркелова и журналистки Анастасии Бабуровой националист Никита Тихонов. Также, по его словам, именно Горячев предложил ему пойти на убийство адвоката.

В Мосгорсуде в понедельник было жарко: там собрались журналисты, правозащитники и просто «сочувствующие». Посмотреть на осужденного на пожизненное заключение Тихонова пришла и его младшая сестра Евгения. Девушка, к слову, ходила на все заседания по делу об убийстве адвоката Маркелова и журналистки Бабуровой. В то же время в зале присутствовали и слушатели с противоположной стороны — коллеги убитого Тихоновым адвоката, сотрудники правозащитного центра «Мемориал».

Читайте 2-ю стр.

ПОСЛЕДНЯЯ ТАЙНА ВЕЛИКОЙ ДЖУНЫ

Знаменитая целительница прожила бурную жизнь, а о ее смерти знали только близкие друзья

ДМИТРИЙ ЧИЖОВ

В понедельник утром стало известно о смерти легендарной Джуны. Евгения Ювашевна Давиташвили (именно так ее звали официально) скончалась в одной из московских больниц после тяжелой, но скоротечной болезни. Умерла она гораздо тише, чем жила, — только близкие друзья, в частности, актер Станислав Садальский, который и распространил печальную весть, знали о ее госпитализации.

Сегодня о Джуне вспоминают:

- обозреватель «МК» Лев КОЛОДНЫЙ, первым опубликовавший статью о Джуне;
- личный помощник, журналист Виталий БРОДЗКИЙ;
- родственники, соседи и друзья великой целительницы.

Читайте 6-ю стр.

СВОБОДНАЯ ТЕМА

Владислав ИНОЗЕМЦЕВ, экономист и социолог

БУДЕМ ЖИТЬ ПО БРЕЖНЕВУ

Читайте 3-ю стр.

ПОДПИСКА 2015

АКЦИЯ «МК» В ПОЧТОВЫХ ОТДЕЛЕНИЯХ ПОДМОСКОВЬЯ

Подробности на 7-й стр.

РЕКЛАМА 16+

ЖАРА ПРИДЕТ В МОСКВУ, ЧТОБЫ ОСТАТЬСЯ?

Настоящее лето с температурой до +31 градуса обеспечит москвичам к концу наступившей недели широкий антициклон, который начнет закачивать в мегаполис теплый воздух с юга России.

Как сообщили «МК» в центре погоды «Фобос», если сейчас область высокого давления располагается на севере Европы и еще немного затягивает к нам холодные ветры со Скандинавии, то к выходным она сместится на восток, Москва окажется в восточном крыле антициклона под воздействием теплых меридианальных масс. Они нередко бывают связаны с процессами блокировки атмосферных масс. Того, что жара задержится над столичным регионом надолго (как это было летом 2010), нельзя исключать и в этот раз.

В ночь на среду в Москве ожидается +8...+10 градусов, по области +5...+10, днем +20...+22 и +18...+23 соответственно. В четверг ночные температуры будут колебаться от +9 до +11 в столице и от +6 до +11 в губернии, дневные от +21 до +23 и от +19 до +24 соответственно. В пятницу в Первопрестольной ночью ожидается +9...+11, в окрестностях +7...+12, днем +23...+25 и +20...+25 соответственно. В субботу ночью в Москве будет +12...+14 градусов, по области +1...+15, днем +26...+28 и +23...+28 соответственно. В воскресенье в темное время суток в столице ожидается +14...+16, в Московии — +11...+16, а в дневное +28...+30 и +26...+31 соответственно.

СМЕРТЬ ЗАЦЕПЕРА СТАЛА ПОВОДОМ ДЛЯ ФОТОСЕССИИ

С лекциями об опасности зацеперства — экстремальной езды на общественном транспорте — хотела бы выступать перед школьниками мать трагически погибшего в воскресенье 16-летнего подростка. Ее сын дотронулся до контактной сети и погиб от удара током.

Как стало известно «МК», Денис (имя изменено) увлекся зацеперством буквально несколько дней назад. Поэтому никто из его близких был не в курсе. Дениса привел в общество экстремалов один из его друзей, хотя многие давние приятели отговаривали.

В воскресенье тинейджер сказал родительнице, что едет к другу в Новокосино. Позже выяснилось, что после визита к приятелю Денис решил наведаться на тусовку зацеперов в Мытищах. До дома (семья живет на ВДНХ) парень решил прокатиться на крыше электрички Москва–Фрязино. Но это обернулось трагедией: как установили правоохранители, Денис схватился за контактные провода и получил удар током, от которого на месте скончался. Одежда загорелась.

— Ехали в этой электричке. Запах был ужасный, мы нажали стоп-кран. Кричим машинисту: «У вас труп горит на крыше», а он отвечает: «Я не глухой, поднимите стоп-кран, а то мы не можем дальше ехать». Так и поехали до следующей станции Северянин, — рассказали очевидцы.

Денис был с новыми друзьями. Они, вместо того чтобы вызвать «скорую помощь», принялись делать снимки, чтобы первыми выложить в Интернет.

Мама Дениса плачет от горя. Сын был отзывчивым, добрым, помогал ей в работе (женщина трудится модельером). Планировал выучиться на кузнеца.

Женщина сказала беседовавшим с ней чиновникам, что хочет читать лекции школьникам и показывать видео, чтобы предотвратить подобные случаи. Кроме того, она обращается к родителям — взрослым нужно следить, чем занимаются их дети в свободное время.

По данным Межрегионального СУ на транспорте СК РФ, за первую неделю летних каникул в результате поражения электричеством на железной дороге погибли несколько несовершеннолетних. Специалисты советуют взрослым контролировать места пребывания детей, не позволять играть вблизи железнодорожного полотна, учить, в том числе на собственном примере, правилам безопасного нахождения на объектах транспортной инфраструктуры.

В НОМЕР! Срочно!

8-495-707-29-98 fax 8-495-781-47-03

МАРШРУТКИ НЕ СМОГУТ ДАЖЕ ПОДЫМИТЬ НЕЗАМЕТНО

Маршрутки, которые осенью начнут работать в Москве по госзаказу, оснастят «тревожными кнопками» и датчиками дыма.

Как рассказали «МК» в Департаменте транспорта города, во всех столичных маршрутках, которые будут работать по контракту с властями, появятся «тревожные кнопки». Их установят рядом с местом водителя, чтобы в случае непредвиденной ситуации тот всегда мог подать сигнал в диспетчерский центр. Также в маршрутках появятся датчики задымления и видеокамеры.

Напомним, все эти устройства в настоящее время уже существуют на большинстве автобусов и троллейбусов, принадлежащих Мосгортрансу. Подобные кнопки есть в кабине водителя, чтобы держать связь с диспетчером.

По мнению председателя Союза пассажиров Кирилла Янкова, по-хорошему, в транспорте должно быть две «тревожные кнопки» — одна у водителя, вторая — в салоне для пассажиров, чтобы способствовать профилактике правонарушений.

— Все это нужно, но пока не очень понятно, куда будет водитель подавать сигнал, — говорит Янков. — Проблема в том, что у некоторых частников мало машин, поэтому нет никакой диспетчерской. Можно подавать сигнал в полицию, но тогда на кнопке должен быть голосовой датчик.

УБИЙЦА ВОРА В ЗАКОНЕ НЕ ВЫДАЛ ИМЯ ЗАКАЗЧИКА ДАЖЕ В СУДЕ

Смерть криминального авторитета Дато Потийского (он же Давид Мелкадзе) обошлась исполнителю «мокрухи», 27-летнему армянину, в 12 лет «строгача» по вердикту Красногорского суда Московской области. Сам «заказ» был реализован в феврале 2014 года в тот момент, когда Мелкадзе собирался купить мебель для детского сада, который содержала его мать.

Как уже сообщал «МК», Потийского застрелили в Красногорском районе на парковке торгового центра «Леруа Мерлен». Одна из основных версий — месть за смерть Автондила Чихладзе, одного из самых весомых авторитетов криминального мира начала 90-х. Якобы один из убийц Автондила был как раз Давид, а убил Мелкадзе сын Автондила, вынашивавший месть с тех самых времен. На деле же все оказалось куда прозаичнее. Исполнителю преступления, армянину Бахши Петросяну, регулярно капал на мозги его знакомый на тот счет, что Мелкадзе живет не по понятиям и его нужно «раскороновать», а еще лучше — убить. Петросян считал, что Мелкадзе действительно заслуживал смерти, и в какой-то момент согласился убить Потийского по наводке от его окружения. Петросян прибыл на подземную автомобильную стоянку в назначенный час и дождался Мелкадзе, который направлялся к своему авто «Infinity FX35». Бахши дважды попал из пистолета в Мелкадзе. Он хотел добить его, но на линии огня оказался сын Давида, дошкольник. И Петросян не смог сделать контрольный выстрел. Впрочем, это не имело значения — Мелкадзе умер чуть позже от полученных ранений. Потийский преследовал в тот день вполне благую цель — он помогал матери, которая содержала частный детсад, выбрать мебель для нужд заведения.

Как сообщила старший помощник руководителя ГСУ СКР по области Ольга Врадий, в ходе следствия установлено, что выстрелы производились из переделанного пистолета, изготовленного самодельным способом с использованием станочного оборудования. Интересно, что осужденный так и не сознался, кто руководил его действиями и кто был истинным заинтересованным в смерти Мелкадзе.

ЦЕНА НА ЛИМОНЫ ВЫЗВАЛА ТАКУЮ ЖЕ РЕАКЦИЮ, КАК ИХ ВКУС

Попить чаю с лимоном и конфетами теперь влетит в копеечку. Только за месяц цены в Москве на эти продукты выросли в среднем на 10%.

Как рассказали «МК» в Мосгорстате, в мае среди продуктов питания наиболее существенно выросли цены на кондитерские изделия. На 3,1–4,3% дороже стали шоколадные конфеты, шоколад и карамель. На 2,5% подорожали чай и кофе.

Подорожала в мае и рыба. Так, филе и мороженая разделанная рыба стали дороже на 1,2%, селедка — на 1,4%, а свежая охлажденная рыба — на 2,2%.

Цены на йогурты выросли на 2,8%, на кисломолочные продукты — на 1,3%.

Также, несмотря на начало летнего сезона, довольно существенно выросла в столице стоимость некоторых овощей и фруктов. До 12,5% поднялись ценники на морковь, репчатый лук, картофель, капусту, свеклу, на 20% подорожали лимоны. В то же время огурцы подешевели на 19,4, помидоры — на 13,6%, чеснок — на 9,1%.

Кроме того, статистики отметили снижение цен на яйца — на 3%, пшено — на 2% и сахар — 1,3%.

Среди непродовольственных товаров, по данным Мосгорстата, больше всего за месяц выросли цены на сигареты — до 3%. От 1,8% до 3,3% стали выше цены на сезонную одежду и обувь, на 3,6% — на легковые импортные новые автомобили, на 3,4% — на стационарные телефонные аппараты.

Также отметим, что в мае заметно выросли цены и тарифы на услуги железнодорожного транспорта, туризма и отдыха. Так, прирост тарифов на проезд в плацкартных вагонах скорых поездов дальнего следования составил 22%, при этом проезд в купейных вагонах поездов не изменился. На 2,3–3,2% с наступлением сезона отпусков выросли цены на отдых в санаториях, а также на экскурсионные поездки за границу.

ХРАМ МОЖНО БУДЕТ ПОСЕТИТЬ, НЕ ВЫХОДЯ ИЗ ПОЕЗДА

Вагоны-храмы могут появиться в поездах дальнего следования, курсирующих по паломническим местам России.

Как стало известно «МК», в середине июня первый такой поезд с вагоном-храмом поедет из Санкт-Петербурга в город Карпогоры — родину проповедника Иоанна Кронштадтского. Интерьер внутри вагона будет полностью повторять убранство храма. Там будет установлен алтарь с иконостасом, где батюшка сможет вести службы. А на стенах в позолоченных оправах разместятся иконы святых. У распятия Христа паломники смогут зажечь свечу. Кроме того, в вагоне будет оборудован отдельный уголок, где можно будет присесть и помолиться.

Как пояснили железнодорожники, пассажирами такого первого экспериментального поезда станут около 450 человек — это представители всех храмов и святых мест России, ближнего и дальнего зарубежья, носящих имя Иоанна Кронштадтского. Для совершения кратких молебнов поезд сделает остановки на станциях Коноша, Няндома, Плесецкая, Обозерская и Архангельск.

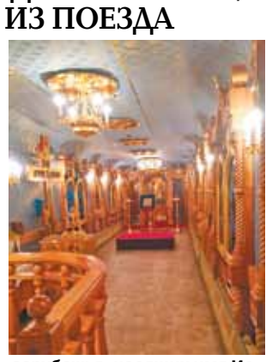

В будущем такие поезда с вагоном-храмом будут ходить и на других направлениях по России отправлением, например, из Москвы. Поехать же в них по святым местам сможет любой желающий.

ЗАМЕСТИТЕЛЯ ХУДРУКА ТЕАТРА ПОДВЕЛО СЕРДЦЕ ВО ВРЕМЯ ЗАДЕРЖАНИЯ

Два руководителя «Нового драматического театра» попались на взятке в 120 тысяч рублей при попытке сдать в аренду помещение культурного учреждения.

Как стало известно «МК», на днях правоохранители задержали двух заместителей художественного руководителя театра: первого зама, 31-летнего Олега Райкова, и заместителя по организации спектаклей 65-летнего Владимира Каширского. Как оказалось, некоторое время назад они получили предложение от бизнесмена о сдаче помещения театра в аренду.

К сведению, если сдавать помещение официально, то необходимо провести ряд процедур, связанных с выставлением арендуемой площади на аукцион и множеством проволочек, кроме того, вся прибыль от сделки пойдет театру. Чиновники же решили присвоить все деньги себе, а потому заломили бизнесмену сумму в 120 тысяч рублей и потребовали платить за аренду наличностью. Предпринимателю такой подход не понравился. Во-первых, он планировал все сделать официально, а во-вторых, рассчитывал на меньшую сумму аренды. В итоге, поняв, что Райков и Каширский не хотят играть по правилам, мужчина обратился в Следственный комитет. Отметим, что после задержания Каширский внезапно почувствовал себя плохо. По предварительным данным, ему стало плохо с сердцем.

Отметим, что, по словам сотрудников театра, Олег Райков, хоть и работает всего несколько лет, сделал быструю карьеру. Руководство ценило его за активную жизненную позицию и работу на благо театра. По словам коллег, он, что называется, горел на работе. В 2014 году он даже стал лауреатом городской премии — лучший молодой специалист в сфере культуры.

— В настоящее время Райкову избрана мера пресечения в виде заключения под стражу. Каширский по состоянию здоровья находится в медицинском учреждении города, — рассказала «МК» официальный представитель ГСУ СК по г. Москве Юлия Иванова.

АРКАДИЙ УКУПНИК ПРЕВРАТИЛСЯ В НАЛОГОВОГО ДОЛЖНИКА НЕЗАМЕТНО ДЛЯ СЕБЯ

Известному артисту Аркадию Укупнику придется заплатить штраф государству 5 тысяч рублей за неуплату налогов в сфере малого бизнеса.

Как стало известно «МК», Арбитражный суд Москвы в понедельник выписал Аркадию Укупнику штраф в размере 5 тысяч рублей по заявлению Кунцевской межрайонной прокуратуры. Как оказалось, певец имеет статус индивидуального предпринимателя, однако с мая прошлого года его фирма не платила налоги. По словам Кунцевского зампрокурора Дмитрия Романова, по закону Укупник или его представитель должны были обратиться в суд с целью признания ИП банкротом, чтобы закрыть фирму. Однако, судя по налоговой отчетности, этого так и не было сделано.

Решение суда пока не вступило в законную силу, и в течение 10 дней артист может его обжаловать.

Между тем сам Аркадий Укупник, как оказалось, даже не знал о заседании и своей задолженности перед государством.

— Никаких извещений от суда о том, что будет заседание, мне не приходило, — пояснил он корреспонденту «МК». — Сам я платежи не провожу, этим занимается бухгалтер. Сейчас будем разбираться. Если я должен, конечно, заплачу. А если это какая-то ошибка, буду обжаловать данное решение.

ГЕННАДИЙ ЧЕРКАСОВ

ОТ ПАРКОВКИ ОСВОБОДЯТ ЕЩЕ 19 УЛИЦ

Запретить парковку на 19 улицах в центре Москвы намерены столичные власти с 28 июня. Таким образом они хотят улучшить движение в столице и сделать его комфортнее для автомобилистов.

Как рассказали «МК» в ГКУ «Центр организации дорожного движения» (ЦОДД), знаки, запрещающие остановку и стоянку вместе с соответствующей разметкой, появятся на Большой Почтовой и Бакунинской улице, улице Фридриха Энгельса, Рубцовской набережной и еще 15 объектах столичной улично-дорожной сети. В ГКУ «ЦОДД» отметили, что в ведомстве принято решение информировать водителей о запрете на остановку и стоянку транспортных средств как минимум за 20 дней, чтобы дать им время адаптироваться к дорожным новшествам.

Впрочем, по мнению Андрея Орла, координатора общественного проекта «Движение», в решении чиновников, которое на первый взгляд кажется позитивным, есть и обратная сторона: «Как мы видим, столичные власти продолжают регулировать ситуацию на улицах с помощью запретительных мер, вместо того чтобы прибегнуть к более сложным и эффективным инструментам. Конечно, ничего хорошего в этом нет. С другой стороны, то, что водителей будут информировать о запрете парковки за 20 дней, позволит избежать ситуаций, когда дорожные знаки устанавливаются буквально за одну ночь даже без согласования с ГИБДД, и потом доставляют массу проблем автомобилистам».

ПОЛНЫЙ СПИСОК на сайте mk.ru

СЕГО ДНЯ

NON-STOP

Подготовила Екатерина ПИЧУГИНА

КАДР

AP

Праздничное шествие в честь торжества Тела и Крови Христа прошло 7 июня в Бехаре, Испания. Несколько участников шествия сделали себе костюмы из мха — именно такой камуфляж, согласно местному преданию, позволил жителям города освободить его от мусульманских захватчиков восемь веков назад. Используя мох в качестве маскировки бойцы могли ближе подобраться к позициям противника. Праздник Тела и Крови Христа в этом году отмечался католиками 4 июня, однако в некоторых городах шествия были перенесены на выходные дни, чтобы привлечь больше людей.

ГУРМАН

ЗАВТРАК ОБАМЫ И МЕРКЕЛЬ ПРИЗНАН ВРЕДНЫМ

Ангела Меркель выложила в Инстаграм фото завтрака с Бараком Обамой на саммите G7. «Надеюсь, это все же был не просто завтрак, а ланч, — говорит **экс-руководитель комбината питания «Кремлевский» Виктор БЕЛЯЕВ.** — В 8–9 часов желудок не готов к приему жесткой пищи. А вот для второго завтрака, в 11–12 часов, это вполне подходит.Выбор пива не одобряю: оно вызывает бурление в желудке, а на встрече двух глав это не очень красиво. Я думаю, что их завтрак был скорее неофициальным, поскольку по протоколу пиво и сосиски вообще считаются недопустимыми.

INSTAGRAM

ТРАНСПОРТ

ЦЕНТРАЛЬНАЯ ЧАСТЬ ФИОЛЕТОВОЙ ЛИНИИ МЕТРО СНОВА ЗАКРЫВАЕТСЯ

ИВАН СКРИПАЛЕВ

В субботу, 13 июня, на весь день прекращается движение поездов внутри Кольцевой линии на Таганско-Краснопресненской ветке метро. Причина — ремонт пути. Поезда в этот день будут курсировать от конечных станций до Кольцевой линии и в обратном направлении. «Движение будет закрыто от станции «Баррикадная» до станции «Таганская». Станции «Пушкинская», «Кузнецкий мост» и «Китай-город» будут закрыты 13 июня. В 5.30 утра 14 июня движение на линии будет полностью возобновлено», — пояснили специалисты.

АРМИЯ

ШОЙГУ ИНСПЕКТИРУЕТ НА ВОСТОКЕ СТРАНЫ СТРОИТЕЛЬСТВО ВОЕННОЙ ИНФРАСТРУКТУРЫ

Министр обороны России Сергей Шойгу в понедельник прибыл с инспекцией в войска Восточного военного округа (ВВО). В ходе рабочей поездки Шойгу проверяет организацию боевой подготовки воинских частей и подразделений округа. Как рассказали «МК» в управлении пресс-службы и информации Минобороны РФ, особое внимание министр уделяет проверке хода строительства новых объектов воинских частей, в частности в Забайкальском и Приморском краях и Бурятии. Первым пунктом рабочей поездки стал аэродром Степь, расположенный в 250 км к юго-востоку от Читы (Забайкальский край), где разместится отдельный штурмовой полк на самолетах Су-25. Здесь министр поставил задачу в 2016 году создать не только военную, но и социальную инфраструктуру аэродрома и военного городка Степь. Министр поставил задачу максимально использовать сохранившиеся ангары и капониры, другие капитальные сооружения, а все полуразрушенные строения рекультивировать. После окончания строительства и размещения полка здесь разместятся около 1000 военнослужащих. Завершив работу на забайкальском аэродроме Степь, Шойгу прибыл во Владивосток.

ТЕХНОЛОГИИ

БОЕВОГО РОБОТА-АНДРОИДА УЧАТ ПЛАВАТЬ И ПРЕОДОЛЕВАТЬ ПРЕПЯТСТВИЯ

DARPA, AP

К концу года российские производители обещают научить боевого робота-андроида бегать и преодолевать препятствия к концу года. Работы по созданию уникальной машины для Минобороны РФ ведутся уже несколько лет. Внешне боевой робот-андроид напоминает человека. Его предназначение — работать в особо опасных условиях. Как рассказал «МК» источник в компании, занимающейся разработкой робототехнических систем, киборги создаются для выполнения рутинных, вредных и опасных видов работ без участия человека. «От военного ведомства поступают проекты, которые мы разрабатываем, — пояснил источник. — Это поднос боеприпасов, эвакуация, поддержка мотострелков. Пока обо всем говорить нельзя, но вскоре армейские роботы-андроиды появятся в Российской армии.

ФЕНОМЕН

МОСКВУ УДИВИЛИ СЕРЕБРИСТЫЕ ОБЛАКА

ИРИНА СЕЛИВЕРСТОВА

Странное небесное явление, которое посчастливилось наблюдать москвичам, проживающим в Басманном районе в ночь на воскресенье, по всей видимости, было скоплением серебристых облаков. Скопление звезд было хорошо видно на Семеновской набережной около 23.00. Затем в течение 20–25 минут оно начало медленно рассеиваться, пока не исчезло совсем. В Институте астрономии РАН считают, что на снимках точно не их «объекты»: звезды так быстро не перемещаются, да и высота, на которой зависало «звездное облако», была не космическая. Зато в Гидрометцентре РФ «НЛО» было разоблачено. По словам метеорологов, жителям предстали в таком виде серебристые облака. Это облака, которые светятся в темное время суток за счет того, что находятся на большой высоте — 70–80 км от Земли — и подсвечиваются солнечными лучами. С течением времени они могли просто расползтись в пространстве.

ОБРАЗОВАНИЕ

ЕГЭ ПО ИСТОРИИ МОГУТ ЛИШИТЬ ТЕСТОВОЙ ЧАСТИ

8 июня выпускники сдавали предметы по выбору — обществознание и химию. Самый популярный среди выпускников предмет по выбору — ЕГЭ по обществознанию — в этом году писали более 428 тыс. человек. Время выполнения работы было увеличено с 210 минут до 235, а минимальный балл — с 39 до 42. На ЕГЭ по химии записались 85 тыс. человек. Количество нарушений существенно сократилось, констатировали в Рособрнадзоре: не было никаких утечек и ни одной попытки списать на 11.00 мск, когда в ряде регионов экзамены уже завершились. Образовательное сообщество тем временем обсуждает ЕГЭ для последующих выпусков. Например, введение итогового творческого эссе по истории, сообщил **директор Института всемирной истории РАН Александр Чубарьян.** Выпускники, которые выберут историю в качестве профиля, возможно, будут сдавать более сложный экзамен. А в перспективе, подчеркнул Чубарьян «МК», вслед за математикой, русским языком и литературой от тестовой части «А» избавятся и история с обществознанием.

ТУРИЗМ

РОССИЯНЕ СТАЛИ ОТДЫХАТЬ ЗА ГРАНИЦЕЙ НА 40% РЕЖЕ

Ростуризм обнародовал статистику выездного туризма за I квартал 2015 года. Меньше всего от падения турпотока пострадали Турция, Египет, Кипр и Черногория. Больше всего не повезло Испании, Италии, а также Греции. «Причины столь резкого падения туристического потока вполне очевидны. Прежде всего это кризис и девальвация рубля. Сыграли свою роль и политические факторы. В частности, санкции и ухудшение отношений с западными странами. Вероятнее всего, по итогам года общий спад потока туристов из России за рубеж сократится не менее чем на 35%, до 8 млн человек. Меньше всего пострадают Египет и Турция, благодаря гибкой ценовой политике. Восстановление турпотока из России начнется не ранее II–III квартала 2016 года и лишь в случае существенного укрепления рубля или улучшения экономической конъюнктуры (в особенности динамики реальных располагаемых доходов населения)», — комментирует «МК» **эксперт-аналитик MFX Broker Антон Краско.**

ИНИЦИАТИВА

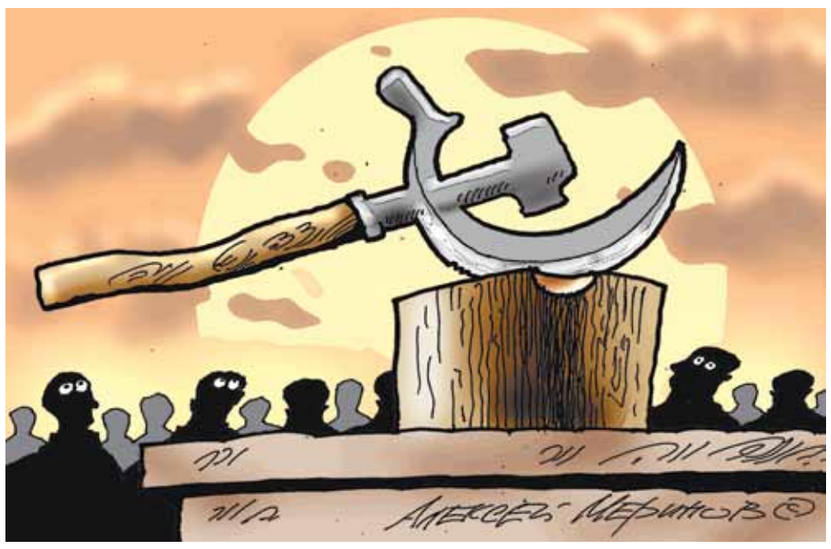

КОММУНИСТЫ ПРЕДЛАГАЮТ САЖАТЬ ЗА ЗНАНИЕ ИСТОРИИ

Готовится законопроект, карающий десятью годами тюрьмы тех, кто проведет аналогию между советским и нацистским режимами

В Госдуму будет внесен законопроект об уголовной ответственности за сравнение коммунистического и нацистского режимов. Если кто-то дерзнет провести аналогию между ГУЛАГом и гитлеровскими лагерями, то ему за это будет грозить 10 лет тюрьмы и еще три года поражения в правах. Авторы законопроекта, естественно, коммунисты — зампред ЦК КПРФ Валерий Рашкин и секретарь ЦК КПРФ Сергей Обухов. Кто может быть наказан по этому закону, если он будет принят, и уместно ли такое наказание, как лишение свободы, за трактовку истории? И какова вероятность принятия этого закона? Об этом «МК» спросил у Валерия Рашкина и историка, члена президентского Совета по правам человека Николая Сванидзе.

В 2014 году Госдума приняла закон, который вводит уголовное наказание — до пяти лет лишения свободы за реабилитацию нацизма. Он вызвал много споров, но в нем хотя бы четко прописано, что под реабилитацией нацизма понимается отрицание фактов, установленных приговором Нюрнбергского трибунала. И вот теперь статью 354 УК предлагается дополнить десятилетним заключением за «приравнивание политических режимов СССР и нацистской Германии». К слову, за умышленное убийство, по нашему УК, иногда дают меньше — от 6 лет лишения свободы. А главное — из законопроекта не вполне понятно, что такое «приравнивание режимов».

Непонятно и то, кто может быть субъектом, попадающим под этот закон. О том, что эсэсовцы и красноармейцы — это одно и то же зло, говорят некоторые политики в Прибалтике и на Украине. Но они под наш УК не попадают. Наказать их мы не можем. В России же сделать такое утверждение ни у кого фантазии не хватит. Так кого наказывать?

— Если не окажется субъекта, попадающего под этот закон, то и очень хорошо, — сказал «МК» Валерий Рашкин. — Но еще несколько лет назад в ПАСЕ был поднят вопрос о том, чтобы приравнять коммунизм к фашизму. И мне кажется, что есть в России силы, которые потворствуют этому мнению. Это, например, националисты, которые идеализируют гитлеровскую идею. За это необходимо наказывать. Но самое главное, что этот закон, когда будет принят, вызовет серьезный резонанс во всем мире. Его будут обсуждать и еще раз придут к выводу, что переписывать историю недопустимо.

— А допустимо ли сажать в тюрьму за трактовку истории?

— Не судят за литературу и искусство. Но если человек в прямом эфире ТВ начинает агитировать за то, что коммунизм и фашизм — одно и то же, и приводит аргументы — за это будете отвечать.

— Происхождение законопроекта вполне объяснимо, — сказал «МК» Николай Сванидзе. — Депутаты от КПРФ позиционируются как наследники Сталина. Он — на их знаменах и иконах. Естественно, коммунисты заинтересованы в том, чтобы Сталина не сравнивали со злом. Сталина, который убил своих сограждан больше, чем Гитлер убил своих. Пока этот закон не принят, я могу это утверждать, не рискуя сесть в тюрьму на 10 лет. Естественно, они Сталина обеляют. Но для того чтобы это дало эффект — нужно надеть черные повязки на глаза детям (нам, взрослым, уже не наденешь), запретить учить историю, запретить знать правду. Растить слепых котят. Этим предложением коммунисты возвращают страну в тот самый период истории, который им так нравится. Абсолютно репрессивный. И я очень опасаюсь, что у них есть единомышленники в других политических силах.

— А вообще проводить аналогии между сталинским и гитлеровским режимами уместно?

— Когда речь идет об истории — уместны любые аналогии. Если у нас было уничтожено наиболее трудоспособное крестьянство, практически все священники и дворяне, вся элита интеллигенции, значительная часть рабочих, весь командирский состав армии, что привело к катастрофе на первом этапе войны... То почему бы Сталина не сравнивать с Гитлером? Он был палач, причем очень часто — бессмысленный палач. У них концлагеря — и у нас концлагеря, там убивали и мучили — и здесь делали то же самое. Разница только в том, что там — на национальной основе, а здесь — на социально-классовой. Запрет на эту аналогию — это запрет на знание истории своей страны.

— По вашему прогнозу, будет этот закон поддержан партией власти?

— Страна стремительно падает в бездну мракобесия. Еще года полтора назад я бы просто посмеялся над этой законодательной инициативой, сказал бы, что на ее принятие нет ни одного шанса. А сейчас абсолютно не удивлюсь, если этот закон примут.

Михаил ЗУБОВ.

ЗА БУГРОМ

КРАСНАЯ КАРТОЧКА ЭРДОГАНУ

На выборах в Турции правящая партия набрала менее половины голосов

В Турции прошли парламентские выборы, в которых приняли участие более 86% избирателей. Они открывают новую политическую эпоху в стране. Правящая Партия справедливости и развития (ПСР) потеряла почти 10% по сравнению с прошлыми выборами 2011 года, набрав 40,8% голосов. Другие присутствующие в Великом национальном собрании Турции партии получили: Народно-республиканская партия — 25,3%, Партия народного действия — 16,5%. Однако главная, хотя и ожидаемая, сенсация — это преодоление высокого процентного барьера прокурдской Партии демократии народов, ей избиратели отдали 13%.

Это означает потерю большинства в парламенте и автоматически невозможность превращения Турции в суперпрезидентскую республику, как того хочет нынешний президент Реджеп Тайип Эрдоган. Он говорил о желании получить 400 депутатов, в реальности же это число оказалось всего 256. Таким образом, турецкий избиратель показал ПСР желтую, а Эрдогану — красную карточку. Электорат, кроме этого, проголосовал против экономического кризиса и коррупции, против создания полицейского государства, против политизации всех сфер жизнедеятельности общества, деления его на лояльных лично Эрдогану и «предателей».

Теперь Турцию ждут новые политические сдвиги. Все три партии так или иначе высказались против коалиции с ПСР. Нельзя утверждать наверняка, что этого не будет, но, скорее всего, Эрдоган будет пытаться сформировать правительство меньшинства, а страну ждут ранние выборы в парламент. На мой взгляд, они пройдут в 2016 году, если политический кризис не примет слишком острый характер, заставив поставить вопрос уже осенью этого года. Перед новыми выборами околовластные круги могут спровоцировать ряд беспорядков, втягивая курдов в атмосферу конфликта для их демонизации и падения их электоральной поддержки избирателями.

Также не исключены новые ходы от Эрдогана. Чтобы исключить вероятность его маргинализации со стороны своей же партии, он может уйти в отставку и опять возглавить свою партию. Особняком стоят старые кадры ПСР, которые в последнее время отстранились от грязной политической борьбы. Это прежде всего учредители ПСР — экс-президент Абдуллах Гюль и Бюлент Арынч, которых Эрдоган «задвинул» на дальнюю полку. Их планы могут простираться вплоть до создания новой центристской партии, если разногласия в партии будут расти. У них достаточно много сторонников в ПСР, к тому же более 70 бывших депутатов правящей партии остались за бортом парламента в силу «запрета трех сроков».

Так или иначе, эпоха единоличного правления Эрдогана подошла к концу, «электоральный халифат» пал. Проиграл на этих выборах именно лично Эрдоган. У ПСР еще есть определенные шансы, избавившись от противоречащей конституции страны опеки президента, обновиться и вернуться на путь нормальной политической практики. Если же он будет оставаться ее «параллельным» лидером, в среднесрочной перспективе ее может ожидать забвение, как и многие другие партии Турции, названий которых уже никто и не помнит.

Ильшат САЕТОВ.

ЗЛОБА ДНЯ

Реджеп Тайип Эрдоган.

AP

«ТУРЕЦКИЙ ПУТИН»...

с 1-й стр.

Когда в 1938 году президент Кемаль умер, Иненю был не только торжественно выбран его преемником, но и получил почетный титул «лидера нации». Но в 1950 году партия «лидера нации» с треском проиграла парламентские выборы. И сам незадачливый «отец народа» переместился на должность лидера парламентской оппозиции. В 1961 году Мустафе Иненю удалось, правда, вновь сформировать правительство и стать премьер-министром.

Но в 1965 году Республиканская народная партия Иненю снова проиграла парламентские выборы. В 1969 году повторилось то же самое. А в 1972 году патриарх турецкой политики не сумел одержать победу даже на выборах лидера некогда основанной им партии.

Турки — молодцы? Если смотреть только на эту сторону медали, то молодцы в квадрате. Но у медали есть и другая сторона, после взгляда на которую картина становится менее однозначной. Кроме традиции смены власти на выборах в Турции XX века зародилась еще и традиция «узаконенных» военных переворотов.

Почему «узаконенных»? Потому что армия в Турции воспринималась и частично по-прежнему воспринимается не просто как защитник страны от внешних угроз, но и как хранитель светских и конституционных устоев государства. Офицеры и генералы были убеждены в своем праве «подправлять» в случае необходимости избранных политиков. И периодически они этим своим правом пользовались.

Например, в 1960 году армия осуществила военный переворот и свергла политика, который за десять лет до этого победил на выборах президента Иненю, — премьер-министра Аднана Мендереса. Более того, очень быстро этот победитель трех свободных выборов был казнен по приговору военного трибунала вместе с двумя своими министрами.

Турки — не такие уж молодцы? Чуть выше я употребил слово «неоднозначно». И боюсь, что мне придется употребить его снова — причем не раз, и не два, и даже не три. Мендерес был человеком, который безвозмездно раздал значительную часть своего личного состояния и сделал еще много хорошего. Но этот же политик, как говорят, санкционировал погром греческого населения Стамбула в 1955 году, преследовал журналистов, пытался предоставить членам парламента от своей партии функции судей и прокуроров, дрейфовал в сторону авторитаризма.

Я мог бы и дальше сыпать турецкими политическими деталями — и историческими, и современными. Но в целях экономии времени сразу перейду к главному: к турецкой политике невозможно подходить с российскими мерками. Да, отдельные сходные черты есть. На только что прошедших парламентских выборах главной задачей Эрдогана было законодательно оформить свое превращение в «турецкого Путина». Эрдоган хотел получить на выборах такое большинство, которое позволило бы ему поменять конституцию и резко усилить полномочия президента.

Но все сходные черты носят внешний и формальный характер. Все различия имеют характер глубокий и фундаментальный. В России, например, тоже идет борьба между сторонниками главенства светского и религиозного начал в политической жизни государства. Но в нашей политической жизни эта тема глубоко второстепенна. В политической жизни Турции важнее этой темы нет ничего — так было в 1960 году, так есть и в 2015 году.

Эрдоган, например, в этом плане — своеобразный политический наследник Мендереса. Как и Эрдоган, Мендерес тоже резко усилил роль ислама в политической жизни страны. Как и Мендерес, Эрдоган тоже столкнулся с резким недовольством военных обстоятельств. Вся разница в том, что нынешний турецкий лидер сумел политически переиграть армию и обрушить на генералитет и его союзников волну силовых репрессий.

Чтобы понять, что именно происходит в современной Турции, ее надо сравнивать не с Россией, а с той же самой Турцией, скажем, полувековой давности. Аналогичным образом, чтобы понять смысл происходящего в современной России, не обязательно нужно до потери пульса сравнивать нашу страну с иностранными государствами.

Нет, совсем от таких сравнений, конечно, отказываться нельзя. Политическая аналогия — мать политологии. Только сравнивая политические события в разных государствах, можно понять, куда движется твоя страна и каково ее истинное место в мире. Но в то же самое время политическая аналогия — создание лукавое, коварное и даже опасное. Если кто-то и сам обманываться рад, то ложная аналогия укрепит веру «заблудшего» в его заблуждения и подтолкнет его к совершенно ложным выводам.

В российском обществе, как мне кажется, такая «готовность обманываться» есть — и в довольном опасном количестве. Мы не очень стремимся копать в глубину — например, в глубину собственной истории. Вместо этого мы с готовностью хватаемся за яркие, но ложные аналогии из современной международной повестки дня, а потом не можем свести логические концы с концами.

Путин — это Путин. Эрдоган — это Эрдоган. И даже если в некой параллельной реальности наш Владимир Владимирович надет на себя феску, а президент Турции начнет танцевать «калинку-малинку», эти два неопровержимых факта никоим образом не изменятся.

Михаил РОСТОВСКИЙ.

СТРАТЕГИЯ

КТО РАЗНИМЕТ РОССИЙСКО-АМЕРИКАНСКИЙ РАКЕТНЫЙ КЛИНЧ

Эксперт: в рамках РСМД нужно возобновить работу контрольной комиссии

Министр иностранных дел Великобритании Филип Хэммонд заявил, что королевство готово разместить на своей территории ядерное вооружение США. Это решение связано с «усиливающейся напряженностью в отношениях с Россией». Ее в последнее время активно подогревают США, обвиняя Россию в нарушении Договора о ракетах средней и меньшей дальности (РСМД). Россия также имеет претензии к США по РСМД. В связи с этим возникает вопрос: кто вправе объективно решать, какая из стран нарушает свои обязательства по РСМД? Каков механизм выявления нарушителя? На эти вопросы «МК» ответил бывший начальник главного штаба РВСН, участник переговоров по заключению договора о РСМД генерал-полковник Виктор Есин:

— Американцы добыли какую-то информацию, но источник раскрывать не хотят, — считает Виктор Есин. — Предъявляя претензии российской стороне, они даже не называют тип ракеты, которую Россия якобы испытала, при этом никоим образом не утверждая, что наша страна развернула эти ракеты. Они лишь говорят, что была испытана крылатая ракета наземного базирования дальностью более 500 км. А такие ракеты по договору РСМД от 1987 года запрещено создавать, испытывать и развертывать.

Россия отвечает, что ничего подобного не испытывала. Так спор можно вести долго. Но чтобы перейти к какой-то конкретике, американцы должны объявить (а у США такая возможность есть): ракета такого-то типа была испытана в таком-то месте на такой-то территории. Тогда можно будет вести разговор дальше. Но от конкретики американцы уходят.

А вот когда мы предъявляем американцам претензии по неисполнению этого договора — а мы их предъявляем, — то говорим прямо: США в такое-то время с авиабазы Ванденберг в Калифорнии запускали ракеты-мишени для испытания своей системы ПРО. Для подобных испытаний США также используют полигоны, которые имеются у них на островах. Мы заявляем: вы не имеете права этого делать потому, что эти ракеты-мишени подпадают под определение баллистических ракет средней дальности и запрещены договором о РСМД.

Но мало того, теперь США хотят еще разместить в Румынии и Польше морские комплексы ПРО «Иджис», которые собираются сделать наземными. Это фактически универсальная пусковая установка Мк-41, с которой можно запускать не только противоракеты, но и крылатые ракеты «Томогавк» дальностью до 2500 км.

И каков же может быть выход в этом взаимном споре России и США по обвинению друг друга в нарушении договоренностей по РСМД?

А выход, считаю, есть. Раньше в рамках этого договора существовала специальная контрольная комиссия, которая рассматривала все претензии сторон. В 2003 году ее упразднили, решив, что договор к 2001 году был полностью выполнен и комиссия больше не нужна. Причем на последнем этапе это была уже пятисторонняя комиссия, так как участниками договора о РСМД после развала СССР кроме России и США стали еще Украина, Казахстан и Белоруссия.

И я давно уже предлагал: чтобы рассматривать претензии сторон друг к другу, надо реанимировать ту самую специальную контрольную комиссию (она могла бы иметь двусторонний формат Россия–США, так как остальные страны к договору имеют лишь формальное отношение). Только в этом случае можно всерьез говорить о каких-либо претензиях друг к другу. Сейчас они высказываются исключительно политиками, в зависимости от той политической конъюнктуры, которая им необходима. А тут нужны специалисты, «технари», которые могут доказательно обосновать претензии сторон. Только после этого, имея в руках конкретные факты, политики могут собираться и о чем-либо договариваться.

Ольга БОЖЬЕВА.

ПРОЦЕСС

НАЦИОНАЛИСТЫ...

с 1-й стр.

Сам же Тихонов, которого в наручниках завели двое конвоиров в сопровождении еще нескольких людей в штатском, выглядел спокойным и даже равнодушным к происходящему. С собой он принес несколько листов бумаги с пометками.

Тихонов начал свое повествование с событий 13-летней давности:

— С Горячевым я знаком с 2002 года, он мне известен как создатель БОРН. Познакомились мы на исторических форумах, мы оба придерживались националистических взглядов. Впоследствии мы создали журнал, который назвали «Русский образ», куда мы вошли в редколлегию, — пояснил Тихонов.

Затем он перешел к рассказу о Горячеве:

— Горячев к скинхедам не принадлежал... Есть и леворадикальные скинхеды, они себя называют «антифа», они нападают на скинхедов-националистов. На концертах политизированных групп происходят драки и срывы концертов. На одном из таких я участвовал в драке, где был убит антифашист Рюхин, меня объявили в розыск, — заключил Тихонов, добавив, что после этого его соратник начал искать поддержку у власти.

— Горячев считал необходимым завести знакомства и связи в администрации президента, поскольку это ведомство курировало все, что было связано с государственной молодежной политикой. Это, по его мнению, должно было помочь в развитии БОРН. Осенью 2007 года он рассказал мне, что сумел установить контакты с высокопоставленными чиновниками, которые одобрили создание и дальнейшее развитие БОРН... Горячев похвастался мне, что теперь у него карт-бланш на проведение различных акций и концертов, — сказал Тихонов.

После этого объявленный в розыск Тихонов обратился к Горячеву за помощью в освобождении от уголовного преследования по обвинению в убийстве Рюхина. Горячев, в свою очередь, рассказал Тихонову, что единственный способ избавиться от преследования — убийство Маркелова.

— В 90-е годы он (Маркелов. — **Ред.**) начал защищать представителей леворадикальных «антифа». Горячев говорил, что уголовное преследование с меня по делу Рюхина не снять, пока есть Маркелов. Горячев говорил, что Маркелов — политическая фигура и в интересах власти его убить, и если я помогу сорвать его леворадикальный масштабный антифа-проект, то мне простят Рюхина, — сказал Тихонов.

Также, по словам Тихонова, Горячев собирался «использовать БОРН в качестве инструмента для достижения своих политических целей — вплоть до избрания в парламент».

— В качестве примера он выбрал ирландских националистов, имеющих на своем вооружении сразу две организации: легальную политическую и подпольную экстремистскую, действующие сообща. Главной целью Горячева было участие «Русского образа» и вхождение в парламент, в одиночку или вместе с соратниками. Он собирался, начав сотрудничество с властями, сам стать властью, — сообщил Тихонов.

По версии следствия, националисты Горячев и Тихонов основали БОРН в середине 2008 года в Москве. По мнению ведомства, члены группировки, в частности, причастны к убийствам судьи Мосгорсуда Эдуарда Чувашова, адвоката Станислава Маркелова и других.

Дарья ФЕДОТОВА.

СЕГО ДНЯ

ФАУНА

СМЕРТЕЛЬНЫЙ ПОЦЕЛУЙ ПИТОНА

Жительница Петербурга скончалась из-за аллергической реакции на укус змеи

СОЦСЕТИ

Редчайшим, чуть ли не уникальным случаем называют герпетологи происшествие в Санкт-Петербурге 6 июня. 40-летняя Татьяна Оносова погибла от укуса своего домашнего питона в одной из квартир дома на улице Вавиловых. Осмотревшие тело судмедэксперты установили, что несчастная умерла от анафилактического шока, вызванного аллергической реакцией. Спровоцировал такую реакцию именно укус: выяснилось, что это не первый случай нападения рептилии на Татьяну и аллергические приступы после такого у нее уже бывали.

40-летняя Татьяна, экономист по профессии (в свое время она окончила факультет бизнеса НГТУ), долгое время занималась тем, что изготавливала и продавала террариумы. При этом у нее была своя дизайнерская фирма. Однако именно работа с экзотическими животными была ей в радость — дама была настоящей поклонницей редких видов, один из представителей которых проживал у нее дома: самку тигрового питона по кличке Римма женщина завела в качестве питомца около пяти лет назад. Жила змея в огромном террариуме, однако Татьяна часто выпускала любимицу поползать по квартире. Римма была абсолютно ручной, Татьяна часто брала ее на руки и даже целовала. Однако нравом змея все же обделена не была.

— Римма Таню и до этой трагедии кусала, — рассказала «МК» одна из коллег женщины. — Первый раз когда прихватила, Таня рану промыла, забинтовала, а через некоторое время почувствовала себя плохо. Вызвала «скорую», медики определили, что это аллергия, вкололи какой-то укол, и все прошло. Потом еще была пара случаев, но Таня сама справлялась: после первого раза у нее вся аптечка была заполнена антигистаминными средствами.

Что произошло в роковой день, пока непонятно, так как женщина находилась дома одна. По некоторым данным, соседку Татьяны, которая вечером возвращалась домой, насторожило, что дверь в ее квартиру была неплотно прикрыта. Женщина сначала позвонила в дверь, постучала, а когда не дождалась ответа, вошла. Она и обнаружила тело Татьяны, лежащее в коридоре: вероятно, женщина пыталась доползти до двери, чтобы позвать на помощь. Квартира была в крови: ее следы имелись на стенах, двери в ванную комнату и в самой ванной. Римма находилась в одной из комнат: питон спокойно лежал на полу. Приехавшие на место стражи порядка сначала не верили, что трехметровую змею можно будет взять голыми руками, и даже приготовились стрелять на поражение. Но Римма, которая, конечно, встревожилась при виде большого числа незнакомцев, все же не нападала на них и довольно спокойно позволила поймать себя в ловушку-сеть. Римму временно отправили к одному из местных герпетологов.

Тело Татьяны доставили в судебный морг. При его осмотре судмедэксперты обнаружили на голени змеиный укус. Позже было установлено, что Татьяна скончалась от аллергической реакции, вызванной слюной питона, ведь эти рептилии не ядовиты. При этом, по словам аллерголога Надежды Логиной, при укусе экзотического животного обязательно надо принимать антигистаминные средства, поскольку реакция человеческого организма на слюну таких созданий крайне непредсказуема.

— Таня была бойцом по жизни, очень активная, веселая, — продолжает коллега. — Постоянно пробовала разные виды спорта, не боялась экстрима. О змеях знала, наверное, все. К ней даже консультироваться приходили. И такая нелепая смерть.

Комментарий герпетолога Московского зоопарка Сергея РЯБОВА:

— Многие с удивлением воспринимают информацию, что питон может укусить, считается, что эти змеи душат свою жертву. Однако питон сначала именно хватает жертву зубами, которые, к слову, довольно большие. Да и укус питона очень мощный: меня самого кусал питон, рука чуть было не отнялась. Конечно, одомашненные особи кусаются редко. Но тут опять-таки зависит от вида. Например, королевский и тигровый питоны довольно легко приручаемы. А вот сетчатые питоны по своей природе более агрессивны и нередко нападают на своих хозяев. Подчеркну, что укус питона не ядовит. То, что произошло в Санкт-Петербурге, можно назвать уникальным событием. Потому как, повторюсь, и меня, и других людей на моих глазах кусали питоны, такого никогда не бывало. Рану просто обрабатывали антисептиком, и все. Возможно,

СОЦСЕТИ

аллергическая реакция была вызвана остатками пищи на зубах питона. Обычно в природе такого нет, потому что такие змеи прикусывают жертву, но не жуют ее. А вот в домашних условиях, если питона кормят, к примеру, кусками мяса, пища может оставаться на зубах.

Комментарий депутата Московской городской думы Зои ЗОТОВОЙ:

— 13 мая мы рассматривали концепцию законопроекта « Об охране диких животных в городе Москве». Одним из направлений было пресечение незаконной торговли дикими животными и содержание этих животных в домашних условиях. На сегодняшний день по-прежнему законом это никак не урегулировано. А между тем содержание экзотических животных в квартире — это нарушение их среды обитания. Звери и рептилии, которых вырывают из их естественной среды жизни, оказавшись в квартирах, испытывают стресс. С другой стороны, всех их ввозят с нарушениями, потому как на ввоз таких особей необходимо разрешение, справка от ветеринарного врача. Часто получается, что животное заражено, оно и само может погибнуть, и своих хозяев заразить. Это большое заблуждение, когда человек заводит дикое животное в качестве домашнего зверя и считает, что может полностью приручить его. А этого не происходит. Люди же ориентируются на свое личностное восприятие: ну как же, все эти маленькие львята, медвежата, змейки такие милые. А они подрастают, и у них проявляется инстинкт дикого животного, а дикое животное или рептилия никогда не будет считать своим хозяином человека. И их судьба или судьба их хозяев плачевна: либо звери погибают, либо их выбрасывают, потому что начинают бояться, либо сами питомцы нападают на своих владельцев, калечат, убивают их. Поэтому уполномоченные органы по диким животным — Департамент природопользования и охраны окружающей среды, Объединение ветеринарии, органы полиции и Роспотребнадзора — должны обязательно разработать требования по содержанию экзотических животных и определить наказание за нарушение этих требований.

— По какому принципу будет определен перечень экзотических животных, которых будет запрещено содержать в квартирах?

— Например, по принципу, могут ли они нести опасность для окружающих их людей. Несомненно, медведи, тигры или те же самые питоны очень опасны. Их нельзя содержать в квартирах, в них рано или поздно проснется хищник. А какую опасность может представлять волнистый попугай, если он ввезен или разведен в соответствии с требованиями закона? Всех уравнивать под общее понятие и запрет смысла нет.

— Как быть с тем, что животные, и домашние, и экзотические, считаются просто имуществом граждан?

— Да, это большая проблема. И толчок к ее решению должен дать в первую очередь именно закон о содержании домашних животных. Мы знаем, что такой законопроект вносился в Государственную Думу, но пока не принят. И сейчас все домашние питомцы по Гражданскому кодексу имеют статус имущества граждан. А в законе должен быть прописан статус домашнего животного, у него должна быть регистрация, идентификация, правила ввоза, торговли, размножения, содержания, транспортировки. Это в первую очередь даст возможность отыскать хозяина, которому вздумалось выбросить своего животного на улицу по тем или иным причинам. Сейчас же у некоторых граждан в ходу жизненная позиция «посмотрел — поиграл — выброси». А в случае всех вышеозвученных требований люди будут ответственны перед законом за своих питомцев. При этом, конечно, бывают случаи, когда человек может понять, что ошибся, решив завести животное. В этих случаях он должен иметь реальную возможность устроить его в приют, а не просто выбросить за дверь.

— Возвращаясь к законопроекту о содержании экзотических животных в квартирах, какая участь ждет тех, кого уже содержат в таких условиях? Их планируется изъять?

— Во-первых, всех их необходимо зарегистрировать, должен быть проведен полный учет таких питомцев. Таким образом, можно будет контролировать их санитарное содержание и эпидемиологическую обстановку. А насчет изъятия могу сказать, что закон обратной силы не имеет. И изымать экзотов, если они ввезены с соблюдением всех правил, никто не будет. Думаю, ввода правил, которым будут подчиняться хозяева таких питомцев, будет вполне достаточно.

Ирина БЛИННИК.

САМЫЕ ГРОМКИЕ СЛУЧАИ НАПАДЕНИЯ ДОМАШНИХ ПИТОНОВ:

Август 2001 года. В городе Ирвин, штат Пенсильвания, США, бирманский питон, выбравшись из клетки, задушил 8-летнюю дочку своей хозяйки. Девочка в критическом состоянии была доставлена в больницу, но все же скончалась.

Июль 2009 года. В штате Флорида, США, домашний питон по кличке Джипси задушил двухлетнюю дочку своих хозяев, сбежав из своего вольера.

Октябрь 2009 года. Питон жителя Сан-Франциско умудрился проглотить другого питомца своего хозяина — огромного бультерьера.

Август 2013 года. В канадском городе Кэмпбелтон питон выбрался их своего террариума в зоомагазине, пробрался по вентиляционной шахте в квартиру владельца этого магазина и задушил двух спящих школьников, друзей сына хозяина зооточки.

В октябре 2013 года в штате Флорида, США, трехметровый бирманский питон удрал от своего хозяина и, перед тем как его поймали, съел двух хозяйских кошек.

ШОК

А БЫЛ ЛИ МАЛЬЧИК? А БИЛ ЛИ ОХРАННИК?

с 1-й стр.

Двор дома на Ставропольской улице, где живут пострадавший мальчик и его мама, кажется тихим и безлюдным. Внимание привлекают разве что бельевые веревки, натянутые между столбиками.

Согласно первоначальной информации, 7-летний ребенок в воскресенье днем гулял вместе с двумя друзьями в магазине. Ребята купили мороженое. Но за ними выбежал охранник. Малыши показывали ему чек, убеждали, что оплатили продукт, однако строгому дяде было наплевать. Он вынул шокер и ударил малыша.

Мальчик из многодетной семьи. У него еще двое братиков...

Из подъезда выходит женщина. Подбегаю к ней и рассказываю историю про мальчика и охранника, спрашиваю, не знает ли она многодетную семью. Женщина мгновение думает, затем ошарашивает меня:

— Да где вы читаете такое?! У нас тут одна многодетная семья на весь подъезд — цыгане! Курят, пьют, матерятся... И делают вид, что они ни при чем. Вон видите, белье на веревке? Это их мамаша постирала на все свое семейство!

Узнаю номер квартиры, звоню в дверь. Дверь открывает Рада, мать семейства. Она не хочет общаться с прессой, но, узнав, что история про ее сына всколыхнула общественность, соглашается поговорить. По ее словам, с деньгами плохо, потому детишки порой тащат то, что плохо лежит. А в магазине, по словам женщины, все лежит слишком вызывающе. Трудно устоять перед соблазном.

— А он у меня вообще самый резвый, ему местные кличку дали — Золотой, — отвечает мама на вопрос о пострадавшем мальчике. — Все тащит, что видит. У нас дома и шампуни, и мыло разное, и конфеты всякие. Все в дом!

Пока мы разговариваем, пострадавший малыш и его сестры и брат суетятся вокруг меня. В какой-то момент я вдруг вижу еле заметное движение слева, инстинктивно хлопаю себя по карману. И ловлю за руку Золотого, уже протянувшего руку к моему бумажнику. Однако это поведение пацана у его матери не вызывает никакого негатива. Напротив, женщина смеется!

О происшествии, которое привело меня на порог ее квартиры, Рада говорит довольно мало. Рассказать толком, что случилось и почему охранник ударил электрошокером ее сына, она не может. Зато в ее речи регулярно звучат слова «выплата», «компенсация». Их Рада надеется получить: показывает мне справку из медучреждения, согласно которой ребенок получил удар

ГЕОРГИЙ КВАНТАЛИАНИ

Тот самый охранник Сергей.

током, и говорит, что их друг, местный дворник, тоже дал нужные показания, сказал, что видел, как охранник бил ребенка.

Направляемся в «Пятерочку». Сам охранник оказался на своем рабочем месте. В магазине он проработал около года, и, по его словам, это было не самое лучшее время в его жизни. Район очень неспокойный: много алкоголиков и

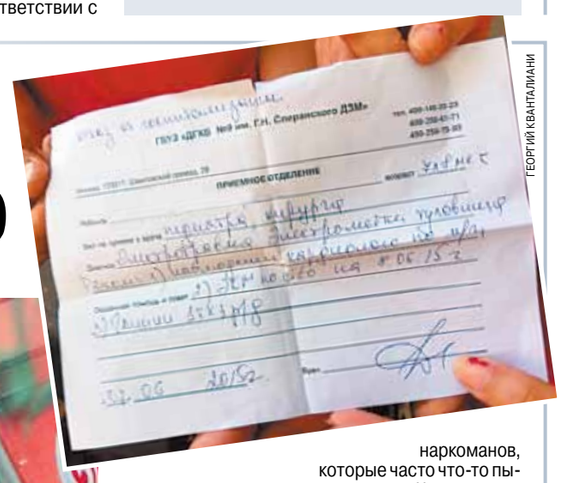

ГЕОРГИЙ КВАНТАЛИАНИ

наркоманов, которые часто что-то пытаются утащить из магазина. Что касается цыган, то их семью Сергей и все сотрудники магазина знают прекрасно. Даже сочли нужным посчитать ущерб — около 30 тысяч рублей в месяц. Малыши, по его словам, приходят в магазин с мамой и постоянно выносят различные шоколадки, батончики и другие товары, которые можно взять на кассе.

— На самом деле детишкам не обязательно воровать. Они попрошайки, и покупатели и так регулярно, жалея их, покупают им сладости и мороженое. Скажу честно: они часто воруют хлеб, воду или макароны, никто из нас никогда не ловил их за это. Если они это тащат, значит, дела там совсем плохи в семье, — говорит Сергей.

— А что же такое случилось, что вы на этот раз взялись за шокер?

— Да не было такого! Я не пойму, откуда пошла эта история. Пойдем, покажу шокер.

Оружие, по поводу которого было столько шума, лежит у охранника в ящике. Это не стандартный шокер на 50 тысяч вольт, а всего на пять. Я щелкаю им себя по руке. Неприятно, но ни о каком ожоге речи идти не может. Кроме того, оружие постоянно лежит у охранника в ящике.

В распоряжении «МК» есть запись с камеры наблюдения, установленной в магазине. На ней видно, как дети пробегают мимо кассы. Как-то достают из корзины с шоколадками. После чего убегают. При этом охранник, тот самый Сергей, разговаривает с мужчиной — клиентом магазина и даже не выходит следом за детьми. Но откуда тогда на теле ребенка следы ожога и зафиксированная врачами электротравма?

Как пояснили «МК» в пресс-службе УВД ЮВАО, в настоящий момент по факту произошедшего дознавателями проводится проверка. Возбуждено уголовное дело по статье 116 УК «Побои». К делу подключился уполномоченный по правам ребенка Павел Астахов. Очень надеемся, что он и следователи разберутся в этой непростой ситуации.

Георгий КВАНТАЛИАНИ, Владимир СЕДОВ.

ВИДЕО на сайте mk.ru

ГРОМКОЕ ДЕЛО

ЛЮБИШЬ КАТАТЬ – ЛЮБИ ОТВЕЧАТЬ

СКР нашел виновных в незащищенности пассажиров от террористов

Следственный комитет РФ возбудил еще одно уголовное дело в связи с терактом, произошедшим в 2011 году в аэропорту «Домодедово». На этот раз против бывших владельцев «Домодедово», действия которых, как считают в СКР, «повлекли увеличение степени уязвимости аэропорта». Правда, неизбежно возникает вопрос: кто эти бывшие владельцы? Когда в январе 4 года назад в зале ожидания взорвался террорист-смертник, унеся с собой жизни 37 граждан, правоохранители сбились с ног в поисках не только организаторов преступления, но и хозяев воздушной гавани. Второй вопрос: почему о них вспомнили только теперь?

Некоторую ясность внес Следственный комитет. Дело возбуждено в отношении бывшего главы российского представительства компании «Эрпорт Менеджмент Компани Лимитед» Светланы Тришиной, бывшего управляющего директора ЗАО «Домодедово Эрпорт Авиэйшен Секьюрити» Андрея Данилова, бывшего директора аэропортового комплекса Вячеслава Некрасова, а также иных «неустановленных лиц из числа фактических владельцев предприятий аэропортового комплекса «Домодедово». Они подозреваются в совершении преступления, предусмотренного ч. 3 ст. 238 УК РФ. Следствие полагает, что действия указанных лиц повлекли увеличение степени уязвимости аэропорта и оказание услуг в области гражданской авиации, не отвечающих требованиям безопасности. Адвокат Игорь Трунов, представляющий интересы потерпевших от теракта, уточнил, что дело было возбуждено 28 апреля 2015 года по заявлению потерпевших, «по неоднократному требованию представителя потерпевших (адвоката Трунова) и в связи с началом рассмотрения дела в ЕСПЧ против РФ».

Действительно, в Страсбурге как раз близится к завершению рассмотрение жалобы потерпевшей Елены Криволуцкой на нарушение прав на жизнь, справедливое судебное разбирательство и эффективные средства правовой защиты. Криволуцкая получила множественные телесные повреждения, долго находилась между жизнью и смертью. В результате она осталась прикованной к инвалидной коляске, получила II группу инвалидности. При этом пострадавшая женщина являлась единственным кормильцем своей семьи, на ее иждивении находились дочь — инвалид детства, страдающая сахарным диабетом, и престарелая мать, также инвалид. Всем им требуется дорогостоящее лечение.

Криволуцкая пыталась добиться возмещения вреда (56 тыс. рублей) через Пресненский районный суд. Но ей было отказано. Позже Мосгорсуд признал этот отказ законным. Как отмечает адвокат Трунов, «в случае реального привлечения к ответственности виновных в нарушении транспортной безопасности, повлекшем гибель 37 человек, мы готовы заключить с Российской Федерацией мирное соглашение».

Собственно, этот пассаж, пожалуй, и объясняет неожиданную активность следственных органов. С самих террористов, которые уже осуждены, совершенно очевидно, взыскать надлежащую компенсацию для всех потерпевших нереально. Если Криволуцкая выиграет в Страсбурге, ее примеру последуют и другие потерпевшие. А бюджет страны и так трещит по швам. Если же виновными будут признаны хозяева аэропорта, все иски автоматически будут обращены к ним.

Только вот найти этих самых хозяев ох как непросто — в этом СКР сам признавался еще в 2014 году. Сейчас же следователи проверяют информацию о том, что в число фактических владельцев аэровокзального комплекса все-таки входят бизнесмены Дмитрий Каменщик и Валерий Коган. Собственно, их имена звучали и раньше. По данным Forbes, Дмитрий Каменщик занимает 27-е место в рейтинге 200 богатейших бизнесменов России, его состояние оценивается в $3,8 млрд. Валерий Коган в 2015 году в рейтинг богатейших россиян не вошел, а в 2014 году он занимал 41-е место, его состояние было оценено в $2,5 млрд. Что им какие-то тысячи рублей?

Отметим, в российской судебной практике есть прецедент, когда суд взыскивал моральный вред за действия террористов с авиакомпании, на борт самолетов которой они проникли. 24 августа 2004 года были взорваны самолет Ту-134, выполнявший рейс Москва–Волгоград, и Ту-154 рейса Москва–Сочи. Тогда погибли все 90 пассажиров и членов экипажей этих рейсов. Несмотря на то что авиакомпания «Сибирь» была признана потерпевшей от этих терактов, суд города Оби взыскал с нее компенсацию морального вреда в размере 750 тысяч рублей в пользу семьи Басюк, чей родственник погиб в результате теракта. Правда, родные погибшего подавали исковые требования на общую сумму 76 миллионов 590 тысяч рублей. Представители авиакомпании были возмущены, поскольку посчитали, что за безопасность пассажиров на борту должно было отвечать ЗАО «Истлайн авиейшн секьюрити» того же аэропорта «Домодедово», сотрудники которого допустили пронос взрывчатых веществ. Но тогда до руководства аэропорта у следствия руки не дошли.

Лина ПАНЧЕНКО.

СВОБОДНАЯ ТЕМА

Владислав ИНОЗЕМЦЕВ, экономист и социолог, директор Центра исследований постиндустриального общества

БУДЕМ ЖИТЬ ПО БРЕЖНЕВУ

И закончится все примерно так же

В конце весны сразу несколько видных российских чиновников заявили о том, что кризис, потрясший страну в конце 2014 года, закончился — и в самое ближайшее время нас ждет восстановление экономического роста, а далее — только успехи и благоденствие. Как часто водится у нас, практически немедленно после этих деклараций статистические службы выдали данные об углублении экономического спада в апреле по сравнению с первым кварталом. Так чему же верить — цифрам или словам, фактам или пожеланиям? Чтобы ответить на этот вопрос, я посоветовал бы обратить внимание на две черты, характеризующие наши экономические проблемы.

Первая касается того, как этот кризис начался и как он развивается.

Я даже не буду говорить о том, что в крупных странах большинство кризисов (от Великой депрессии в США до азиатского коллапса 1997–1998 гг.) становились следствием мощного (и по большей части продолжительного) бума. Это прослеживается и в России — пусть и с определенными особенностями, но в целом достаточно четко. Так, кризис 1998 г. разразился после того, как экономика в 1997-м показала первый в постсоветской истории рост (на 1,4%, но если учитывать, что среднегодовой темп падения валового продукта в 1992–1996 гг. достигал 9,4%, то это можно считать невиданным взлетом). Биржевые индексы в том же 1997 г. достигали значений, на которые они не вернулись затем на протяжении почти шести лет. Десятилетие спустя, в 2008-м, ситуация выглядела еще более радужной: в предшествующие пять лет средний темп роста ВВП составлял 7,5%, а фондовые площадки демонстрировали рекорд за рекордом. В обоих случаях кризисы можно было рассматривать как закономерную болезнь роста, присущую рыночной экономике, а совпадение их с периодами краха нефтяных цен считать такой же случайностью, как, например, участие представителей одного из субъектов нашей Федерации в большинстве совершаемых в стране резонансных преступлений.

Однако нынешний кризис выглядит совсем иначе. В 2012–2014 гг. экономика не то чтобы не разгонялась, а показывала устойчивое падение темпов, «добиваемая» популистскими решениями, растущими налогами и непомерными аппетитами вороватых «силовиков». В последний квартал президентства Д.Медведева рост в годовом выражении оставлял 4,9%, но по итогу всего 2012 г. он опустился до 3,4%, составив 1,3% в 2013-м и 0,6% — в 2014-м. Сегодня, семь лет спустя после пиковых значений фондовых индексов в мае 2008 г., основной показатель инвестиционной привлекательности — индекс RTS — находится на уровне 40% от прежнего рекорда, тогда как через семь лет после кризиса 1998 г. он превышал предшествующие максимумы в 1,6–1,7 раза. Мы вползаем в новый кризис, еще даже не выйдя — как справедливо говорил недавно тот же Д.Медведев — из предыдущего. Углубление спада — с минус 1,6% в январе, до 3,3% в марте и 4,3% в апреле — сопровождается успокаивающей риторикой, а это означает формирование привычки жить в условиях кризиса, что выглядит крайне тревожным сигналом: по сути, политическая стабильность порождает экономическую — но воплощающуюся в лучшем случае в темпах, описываемых термином «околонуля», и при отсутствии каких-либо позитивных ожиданий. Чем дальше это будет восприниматься в качестве нормы — а именно такой подход сегодня de facto «продвигает» наше правительство, — тем сложнее будет преодолеть хозяйственный спад.

Вторая черта не менее показательна, и она касается того, что экономисты называют опережающими индикаторами, или отражением ожиданий предпринимателей и граждан, их представлений о ближайшем и более перспективном будущем.

Эти индикаторы все круче уходят в минус: так, индекс ожидаемых изменений экономической ситуации на краткосрочную перспективу в I квартале 2015 г. снизился до минус 18% против минус 14% в IV квартале 2014 г., индекс ожидаемых изменений в личном материальном положении составил минус 19% против минус 12% в IV квартале 2014 г., а интегральный индекс потребительской уверенности рухнул с минус 18% до минус 32%. Эти цифры, полученные в ходе опросов (где граждане могут выражать субъективное восприятие кризиса, а не стремиться отрефлексировать реальное положение дел), подтверждаются более важными статистическими данными: население в большинстве своем сокращает потребительские расходы сильнее, чем снижаются его реальные доходы (первые упали в первом квартале на 6,9% в годовом выражении с учетом инфляции, хотя вторые — всего на 1,4%). Это означает, что оптимизма в российском обществе нет. И это я не говорю про предпринимателей, демонстрирующих стремительное снижение инвестиций и массово выводящих капитал из страны.

Стоит подчеркнуть, что эти явно указывающие на углубление спада ожидания значительной части населения формируются в условиях практически тотальной поддержки теми же гражданами политического курса нынешней российской власти. Последнее означает, что власть относительно безболезненно для себя сможет «разменивать» избыточное политическое доверие на готовность людей смиряться с хозяйственными сложностями — что, в свою очередь, предполагает отсутствие любой повестки по борьбе с кризисом. Можно предположить, что, стремясь не менять общей схемы управления страной, Кремль без труда сохранит полную устойчивость своих позиций как минимум на полтора-два года, на протяжении которых депрессивная ситуация в экономике будет только закрепляться, а кризис — становится все более комплексным и всесторонним.

На мой взгляд, в экономике, как и в политике, нет и не может быть ничего хуже привычки. Как бы наши вожди ни упражнялись в нигилистической риторике относительно любых резких перемен — и хозяйственная, и общественная жизнь развиваются через революции. Может казаться невероятным, но даже Великая Отечественная война не подорвала так хозяйство Советского Союза, как годы брежневского застоя. Напряжение сил нации всегда свидетельствует об ожидании более благоприятного времени, к достижению которого и нужно стремиться. В периоды тяжелых испытаний — если они расцениваются как временные (а кризисы должны восприниматься именно так, и никак иначе) — ожидания всегда позитивны, отражая «волю к жизни».

Именно поэтому складывающаяся сегодня в российской экономике и политике ситуация обыденного кризиса и представляется столь тревожной.

В отличие от многих моих коллег и друзей-оппозиционеров я убежден, что современная российская политическая система весьма и весьма устойчива — но мне кажется, что именно эта ее устойчивость в конце концов и сыграет с нашей страной злую шутку. Происходящее сегодня в России очень напоминает ситуацию в СССР в середине 1970-х годов, когда реформы в экономике остановились, темпы хозяйственного роста стали замедляться, а все проблемы в повседневной жизни списывались на враждебное окружение и обострение международной обстановки. Как и тогда, сейчас население все более явно воспринимает стагнацию если не как нормальное, то по крайней мере как приемлемое положение вещей, с которым можно смириться, — и действует так, чтобы ситуация попросту не становилась нетерпимой как можно дольше.

Этого, безусловно, можно добиться — только остановившуюся машину впоследствии не удастся разогнать вновь: она просто развалится при трогании с места. Привыкая к кризису, мы, таким образом, смиряемся с будущей катастрофой, утешая себя только тем, что она случится не завтра. Но послезавтра она наверняка произойдет.

SOSEDI

МАЙДАН-3 ПОДАВИЛИ В ЗАРОДЫШЕ

Новые власти Украины показали Януковичу, как надо было действовать

В воскресенье в Киеве около 100 активистов движения «Общественный БлокПост» начали так называемый «Майдан 3.0». Люди требовали провести индексацию пенсий и зарплат, отменить «грабительские тарифы» и сменить высшее руководство страны. По плану очередной Майдан должен был продолжаться до победы, но закончился той же ночью налетом неизвестных молодых людей в масках.

Развернуть палаточный городок активисты смогли только к вечеру, до этого им мешали представители самообороны прошлогоднего Майдана и жители окрестных домов. Совместными усилиями они убеждали протестующих, среди которых один держал плакат «Голодаю против бездействия властей», что в условиях войны в Донбассе проводить оппозиционные акции нерационально.

В итоге только около 20 человек решились разбить 6 палаток и переночевать на улице. Активисты ожидали, что к ним выйдет президент Украины Петр Порошенко или премьер-министр страны Арсений Яценюк. Но вместо этого в полвторого ночи на их лагерь налетели примерно 20 молодчиков в масках.

Нападавшие разрушили палаточный городок, но жертв при этом удалось избежать. Подъехавшая следом милиция оцепила место происшествия, фактически ликвидировав протестную акцию. Пострадавшие отказались писать заявление в правоохранительные органы. По факту случившегося возбудили уголовное дело по статье «хулиганство», а единственным задержанным стал организатор нового Майдана Рустам Ташбаев.

Несмотря на малочисленность этой акции и, может быть, маргинальный состав ее участников, следует отметить, что массовые протесты стали обыденностью нынешней Украины. Только за май Киев пережил 3 многотысячных митинга против низких зарплат и высоких тарифов ЖКХ. Протестующие кидали в здание кабмина морковкой, вызывая к себе Яценюка, и жгли покрышки у Верховной рады. А с начала весны в Киеве периодически появляются около 5–6 тысяч шахтеров, которые добиваются прекращения закрытия шахт и выплаты задолженности по зарплатам.

При этом власти ни разу не пошли на уступки митингующим. Вместо этого они называют их предателями и перекладывают ответственность на неугодных Киеву олигархов. Если солдаты просят нормального к себе обращения — это провокация Игоря Коломойского, а если шахтеры говорят, что им денег на еду не хватает, — виноват Ринат Ахметов. Но пальма первенства по тайным заговорам, конечно, принадлежит России — это она, по версии местных властей, чаще других подбивает киевлян жаловаться на низкие зарплаты и высокие тарифы.

Директор фонда «Украинская политика» Константин БОНДАРЕНКО рассказал «МК», почему нынешние акции протеста не приводят к повторению событий зимы 2013/14 года:

— Протестующие появляются достаточно стихийно и действуют неорганизованно. Это только первые шаги протеста, тем более что сейчас вся государственная пропаганда брошена на то, чтобы показать: любые выступления против власти оплачены из России и лично президентом Владимиром Путиным.

— С момента свержения Виктора Януковича стало больше или меньше поводов протестовать?

— Результаты последних социологических опросов говорят о том, что 78% населения не доверяет нынешней власти, потому что ситуация в стране стала хуже. Но что касается смены власти, украинцы считают, что действующему руководству надо дать шанс исправить допущенные ранее ошибки. Это происходит, потому что люди не видят альтернативы правящему режиму, но рано или поздно она обязательно появится.

Артур АВАКОВ.

Специальный еженедельный выпуск

Экономический вторник МК

тенденции

ФОНДОВЫЙ РЫНОК

■ Подготовила Ольга БАСОВА

Илья ФРОЛОВ, аналитик Промсвязьбанка:

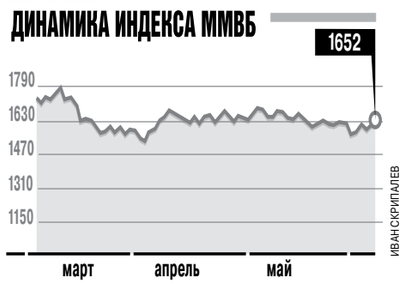

— Российский фондовый рынок в минувшую пятницу получил поддержку от восстановившейся нефти: индекс ММВБ прибавил 0,8%, по итогам недели практически полностью компенсировав просадку 29 мая. Индекс РТС продемонстрировал нейтральную динамику, ввиду растущей пары долл./рубль. По итогам дня лучше рынка выглядели экспортные сектора, вследствие валютного фактора. В нефтегазовом сегменте выросли в цене привилегированные акции «Транснефти» (+3,4%), сильнее рынка двигались акции «Лукойла» (+1,8%), «Газпрома» (+1,6%) и «Газпромнефти» (+1,5%). Традиционно слабо смотрелись акции «Сургутнефтегаза» (-0,2%), выглядящие заметно перепроданными, а также «Башнефти» (-0,8%). В металлургическом и горнодобывающем секторах, поддержанных не только слабым рублем, но и ростом на рынках промметаллов, продолжили лидировать акции «НорНикеля» (+2,5%), вплотную приблизившиеся к круглой отметке в 10 000 руб., «Алросы» (+2,0%), «Северстали» и «Мечела» (+6,3%). Из внутренних секторов мы отметим ускорение роста в «Ростелекоме» (+3,4%). Остальные сектора ростом не порадовали. Так, в электроэнергетике темпы роста лидирующей «фишки» «Русгидро» составили всего 1,2% при падении котировок «Интер РАО» (-3,4%). В потребсекторе все «фишки» подешевели (наибольшие потери — у «Дикси», 2,7%). В финансовом секторе рост показали акции МосБиржи (+3,4%) при нейтральной динамике в ВТБ и разнонаправленной динамике акций Сбербанка. Из прочих бумаг отметим рост в РБК (+2,3%) и снижение в «Яндексе» (-1,7%) и «Соллерсе» (-1,2%).

Вчера на рынке акций формировался нейтральный внешний фон. Цены на нефть консолидируются в районе 63 долл./барр. по Brent. На мировых рынках акций, за исключением Китая, наблюдается слабо негативный сантимент. Скорее всего, повышательная коррекция по ключевым индексам может продолжиться, однако риски смены настроений присутствуют. Поддержка по индексу ММВБ проходит в районе 1630 пунктов, ориентиром для движения по рублевому индикатору может стать диапазон 1665–1675 пунктов.

ВАЛЮТНЫЙ ПРОГНОЗ

Дмитрий ЕМЕЛИН, директор департамента Казначейство Росгосстрах Банка:

— Сочетание внутренних и внешних факторов оказывает влияние на движение курса рубля. И диапазон этих факторов достаточно широк. Из внешних, безусловно, это опубликование статистики в США и ожидание повышение ставки ФРС, что оказывает существенное влияние на интерес инвесторов к долларовым активам. Дополнительное давление на рубль традиционно оказывают колебание нефтяных котировок и эскалация напряженности на юго-востоке Украины. Из внутренних факторов основное — действие регулятора. Решение ЦБ о приостановке годовых валютных аукционов РЕПО будет оказывать в краткосрочной перспективе негативное влияние на рубль так же, как и участие ЦБ в торгах для пополнения валютных резервов. Ожидание снижения ключевой ставки на очередном заседании ЦБ 15 июня также будут отыгрываться рынком за счет давления на рубль. Ожидается, что на следующей неделе рубль будет находиться в широком диапазоне 53–57 руб. за доллар США, 57–64 руб. за евро.

НОВОСТИ РЫНКОВ

Прощай, стабильный рубль

Набиуллина отчиталась в ГД

■ Константин СМИРНОВ, Николай МАКЕЕВ

Вчера после двухнедельного падения рубль взял небольшой реванш: по отношению к доллару он отыграл 21 копейку, а по отношению к евро — 81. Каковы перспективы рубля, на этот и другие вопросы ответила перед ГД глава ЦБ Эльвира Набиуллина.

Двухнедельное падение рубля не могло не обеспокоить Банк России. Как уже сообщал «МК», чересчур сильная национальная валюта не выгодна ни ЦБ, ни правительству, ни реальному сектору (только рядовым потребителям). Однако нестабильность также вредна.

Поэтому не случайно, что с 13 мая ЦБ ежедневно скупал до $200 млн для пополнения золотовалютных резервов и дополнительно накопил, по словам Набиуллиной, более $3 млрд. Однако с 8 июня объем закупок ограничен $131 млн. По словам первого заместителя председателя ЦБ Ксении Юдаевой, это стало необходимым из-за слишком «большой волатильности рубля». Кстати, по оценке Набиуллиной, в прошлом году на поддержку курса рубля ЦБ потратил $83,5 млрд (хотя сокращение ЗВР произошло на гораздо большую сумму и по другим причинам).

Почему же «деревянный» столь нестабилен? Выступая перед депутатами, Набиуллина объяснила это двумя явлениями — внешним и внутренним: «Более волатильным» стал весь мир». Таких скачков курсов доллара к евро никогда не происходило. То же самое с ценами на нефть. Чисто российский фактор сопряжен с той же нефтью, западными санкциями и, как самокритично признала Набиуллина, с «плавающим курсом рубля», введенным в ноябре прошлого года, к которому он не сразу приспособился. Правда, при этом глава ЦБ отметила, что прыжки котировок черного золота значительно превосходят скачки рубля.

В прогнозах на будущее Набиуллина оптимистична: нестабильность валютных курсов будет снижаться. При этом глава Банка России предупредила реальный сектор, что определенная валютная нестабильность сохранится довольно продолжительное время и необходимо страховать свои риски, что уже давно делают на Западе.

Точку в обсуждении о наилучшем курсе российской валюты поставил депутат Госдумы Александр Тарнавский, который напомнил, что бюджет рассчитан исходя из 61,5 руб. за доллар. Значит, таким курс и должен быть.

Впрочем, большинство граждан волнует не сам курс, а непрекращающийся рост цен. Так, в 2014 году мы получили не прогнозируемые ранее тем же ЦБ 5% инфляции, а все 11,4%. За 5 месяцев этого года цены выросли на 8,3%. Правда, месяц от месяца темпы инфляции падают. «Недельная инфляция уже шесть недель держится на уровне 0,1%. По нашей оценке, пик инфляции мы прошли, прогнозируем ее заметное снижение в дальнейшем, но риски тем не менее для инфляции существуют», — отметила Набиуллина.

Глава ЦБ объяснила, почему инфляция так резко скакнула в конце прошлого — начале этого года. Одну треть удара нанесли западные санкции, две трети — ослабление курса рубля (впрочем, и на нашу валюту подействовали экономические ограничения).

Набиуллина назвала 5 мер, которые позволяют снижать темпы инфляции.

ПОЛНАЯ ВЕРСИЯ на сайте mk.ru

Понты или хлеб

России оставят ЧМ-2018 по футболу, чтобы ее разорить

■ Дмитрий ЛЮБИМОВ

Главной темой прошедшей недели стала добровольная отставка новоизбранного президента ФИФА Йозефа Блаттера и последовавшая за этим волна разоблачений. Чего ждать России, которая готовится принять чемпионат мира по футболу-2018, если пойманные за руку высокопоставленные чиновники ежедневно признаются в финансовых преступлениях?

Цунами скандалов накрыли не только Зеппа Блаттера, но и его предшественника Жоао Авеланжа. Вновь всплыла история выборов чемпионата мира... 1998 года, на который даже претендовал Марокко. Турнир, если помните, довольно скромно провела Франция: памятником форуму стал никому не нужный «Стад де Франс» в северном парижском пригороде Сен-Дени, где ни один разумный человек европейской внешности не рискнет показаться после заката солнца. А средств из местной коммуны на содержание он сжирает примерно как Гаргантюа...

Человек, который организовал тот самый чемпионат, — великий игрок и нынешний президент УЕФА Мишель Платини. По слухам, он намерен взять власть над всеми футбольными континентами. 17 лет назад он преследовал спортивную задачу: как итог, сборная «трехцветных» обрела статус чемпиона мира-1998 и Европы двумя годами позже.

Россия-2018 — заманчивый спортивный проект: мы с вами приобретем новые стадионы, качественные аэропорты и отели. Но выдержит ли бюджет новую огромную нагрузку? Это не Сочи-2014 в отдельно взятом регионе, а 11 городов, из них только 4 можно назвать процветающими.

В кризис инвестировать в крупные спортивные проекты решаются всего несколько стран. Россия еще в «нулевые» взяла на себя целый набор крупнейших мировых мероприятий и на этом останавливаться не стала. Есть большая четверка мероприятий по рейтингу ТВ. Так вот, это Олимпийские игры (состоялись), чемпионат мира по футболу (должен быть), чемпионат мира по легкой атлетике (прошел в Москве в 2013 году) и чемпионат мира по водным видам спорта (этим летом состоится в Казани). Собрали все четыре туза! Как не гордиться?

Добавим, ближайшие Олимпийские игры пройдут в Южной Америке, Японии и в любом случае снова в Азии (Пекин или Алма-Ата). Претенденты от Европы ушли не потому, что честно проиграли: против ОИ выступило население! Конечно, крупные спортивные мероприятия могут принести прибыль, но это, как говорится, «длинные» деньги. Вы же не пойдете оплачивать счета за квартиру на год вперед, когда у вас в холодильнике из съедобных продуктов остался один кетчуп?

Не случайно практичные европейцы отказываются от дорогих спортивных праздников. Что касается Англии, то ее заявления по поводу принять ЧМ вместо России — не более чем горькая обида. Страна уже приняла ОИ-2012. Как свидетель, охарактеризую их: чистенько, но бедненько. Поэтому большой спорт идет на Восток.

Если верить в теорию мирового заговора, то Россию и других конкурентов Запада на спорте высших достижений разорить довольно легко, отдавая им затратные турниры. История стран BRICS говорит об этом тоже: Бразилия — ЧМ-2014, ЛОИ-2016; Россия — ЗОИ-2014, ЧМ-2018; Китай — ЛОИ-2008; Южная Африка — ЧМ-2010. Ничего себе список? Одна лишь Индия пока не подает заявок.

Что касается чемпионата-2018, то он, скорее всего, пройдет в нашей стране. И скандалы в ФИФА этому вряд ли помешают. Ведь о своем желании провести этот дорогой турнир никто не заявил — на дворе кризис. И на первый план выходят не понты правительства, а хлеб для бедных.

Индексы копят силы

На фондовом рынке наступило летнее затишье

■ Роман ЗОТОВ

Российский фондовый рынок исчерпал силы для роста. В этих условиях имеет смысл обратить внимание на западные рынки, а среди отечественных компаний выделяются экспортеры.

AP

Май завершился для инвесторов на минорной ноте. Индекс РТС опускался ниже 1000 пунктов, доллар вновь превысил планку в 52 рубля на фоне дешевеющей нефти. Вместе с ней мгновенно потеряли в цене и российские активы.

Лето традиционно считается неактивным периодом в плане биржевой торговли, трейдеры уходят в отпуск и копят силы перед новым деловым сезоном. Российский рынок не дает им много поводов для оптимизма на фоне санкций и тлеющего конфликта на Украине. «Дальнейший рост без поддержки со стороны цен на нефть может оказаться под вопросом. Кроме того, существует опасность начала коррекции на международных рынках: американские и европейские индексы находятся вблизи исторических максимумов. На мой взгляд, в ближайшие месяцы рынок может предоставить возможность войти по более привлекательным ценам. Стоит прислушаться к поговорке «sell in May and go away» (продай в мае и уходи. — Р.З.), которая часто оказывалась удачной рекомендацией», — говорит ведущий аналитик Локо-банка Виталий Лакеев.

Сейчас имеет смысл обратить внимание на те компании, которые отлично зарекомендовали себя в непростой для России 2014 год. Поскольку вероятность ухудшения экономической конъюнктуры на российском рынке по-прежнему сохраняется, лучше уж руководствоваться опытом кризисного инвестирования, который наверняка уже приобретен многими. Сегодня ставку нужно делать на компании, которые не обременены высокими долговыми обязательствами, а еще лучше — и вовсе не имеющие долгов.

Напомним, что международные рынки заимствования капиталов до сих пор недоступны для российских компаний, а значит, проблемы с ликвидностью могут существенно подкосить результаты экономической деятельности. «Сейчас лучше других смотрятся «Норникель», «Сургутнефтегаз», «Северсталь», «Акрон» и «Фосагро». Эти компании характеризуются солидными валютными вкладами, поэтому положительная переоценка их долларовых депозитов, особенно на фоне рисков девальвации рубля, позволит акционерам рассчитывать на более высокие дивидендные выплаты», — говорит руководитель аналитического департамента AMarkets Артем Деев.

Аналитик также советует воздержаться от инвестирования в костяк индекса РТС, то есть те компании, которые ориентированы на внутренний спрос (розничный сектор, банки и телекоммуникации). В случае ослабления российской валюты они примут на себя основной удар. Последние дни мая дали пищу скептикам из-за роста доллара, который при ослаблении котировок нефти с легкостью отыгрывает у рубля то, что российская валюта с трудом завоевывала в течение нескольких недель. На этом фоне четко выраженных инвестиционных идей на рынке нет, он идет вслед за нефтью и рублем.

«Лето — период снижения активности инвесторов на фондовом рынке как на отечественных, так и на зарубежных площадках. В России период отсечек по дивидендам завершится, и компании приступят к выплатам, поэтому интерес к отечественным «фишкам» упадет. Лишь серьезные корпоративные и экономические новости смогут внести оживление на рынок», — полагает аналитик «Альпари» Анна Кокорева. По ее мнению, для долгосрочных инвесторов акции российских компаний по-прежнему остаются привлекательными, так как являются недооцененными.

Особый интерес сейчас представляют нефтегазовые компании («Роснефть», «Сургутнефтегаз», «Лукойл», «Газпром»), считает Кокорева. У многих из них впереди ряд крупных проектов, реализация которых сулит большие поступления, в том числе и для акционеров. «Интересным образом может повернуться ситуация в банковском секторе. Так, банк «Возрождение» задумался об объединении с Абсолют-банком. В металлургии лучше других чувствует себя «Северсталь», — рассуждает аналитик.

Летом будет обсуждаться вопрос о продлении санкций против России, сейчас единства внутри Евросоюза нет. Любой намек на разрядку напряженности вокруг Москвы может послужить для того, чтобы началась игра на скупку недорогих российских активов. В то же самое время обострение ситуации на Украине может подать рынку противоположный сигнал, так что инвесторы стали заложниками внешних обстоятельств на фоне спада экономики внутри страны. Пока непонятно, пройдена ли низшая точка кризиса, несмотря на то что пессимизм начинает уступать место осторожному оптимизму.

Последние действия ЦБ по снижению ставки и наблюдаемая стабилизация инфляции забрали основной драйвер роста — девальвацию, который тянул рынок наверх. «Дивидендный период уже не дает такой силы, поэтому мы сейчас смотрим на коррекцию и рассчитываем на просадку рынка до конца июня. Однако вторую половину года для акций мы рассматриваем как позитивную и ждем возобновления роста, что позволит при правильном входе до конца года заработать до 50%», — говорит руководитель проекта «Инвестиции 101» Руслан Смирнов. По его прогнозу, летний период будет смешанным. «Мы увидим и падение, и восстановление, наиболее позитивный период для рынка сложится уже после лета. После коррекции спектр бумаг, которые будут интересны для покупки, будет велик. Мы будем концентрироваться на индексных бумагах и компаниях, которые ориентированы на внутренний рынок, так как рубль во второй половине года снова приятно удивит», — резюмирует Смирнов.

Пока российский рынок ждет сигналов с нефтяного рынка, можно обратить свое внимание на западные площадки. Можно отметить сразу несколько инвестиционных идей. Несмотря на внушительный рост в течение последних месяцев, хороший потенциал у бумаг Apple. Компания предлагает клиентам целый спектр популярных товаров и услуг (ICloud, Apple Pay, приложения и т.д.), которые тесно взаимосвязаны между собой, что не позволяет потребителям моментально переключиться на конкурентов. «Компания имеет большой потенциал для дальнейшего расширения в Восточной Европе и Азии. Финансовая отчетность Apple стабильно оправдывает прогнозы, выручка растет более чем на 20% в год, рентабельность собственного капитала более 35%. Вероятен дальнейший рост к $150 в этом году», — полагает руководитель направления «Брокерское обслуживание на международных рынках» ФГ БКС Алексей Ивин.

Наряду с высокотехнологичными компаниями имеет смысл присмотреться к Johnson & Johnson, источник постоянных инноваций на рынке медицинских препаратов. Несмотря на то что отчет за 4-й квартал 2014 года оказался ниже ожиданий, позиции основных медикаментов компании на рынке сильны: она постоянно выпускает новейшие препараты на рынок, долгосрочный патент на которые помогает удержать существенную долю рынка. «На протяжении 52 лет компания планомерно увеличивает дивидендные выплаты — с 2010-го дивиденд вырос на 40%, — что поддержит рост акций. По прогнозам аналитиков Bloomberg, 23% продаж лекарственных препаратов будет происходить на развивающихся и новых рынках — сейчас 17%, — что оставляет для компании большой потенциал. Цель — $120», — сообщил Ивин. Он также считает перспективными акции Google, Facebook и Amazon.

Вкладчики уходят в Интернет

Российский онлайн-банкинг превращается в финансовую пирамиду?

■ Никита КРИЧЕВСКИЙ, доктор экономических наук, профессор

Традиционная модель санкций, веками применявшаяся в отношении неугодных государств, в современной экономике уже не работает. Глобализация и новые информационно-коммуникационные технологии, помноженные на «живое творчество масс», приводят к поразительным результатам. Но почему соответствующие моменту методы ведения бизнеса, успешные за рубежом, в России часто приводят к тревожным результатам?

Настороженное отношение западных потребителей к онлайн-банкингу имеет логическое объяснение. Несколько лет назад в Исландии бурно надувался, а потом столь же стремительно сдулся финансовый интернет-пузырь, когда местные кредитные организации через Всемирную сеть привлекали вклады европейцев под сверхвысокие проценты с последующим размещением в высокорисковых инвестициях. В итоге стоимость интернет-трафика оказалась дороже электронных расписок принимавших миллиарды финансистов.

С той поры потенциальные клиенты и жаждущие расширения бизнеса банкиры сделали соответствующие выводы. К тому же вялое восстановление мировой экономики, что в будущих книгах, возможно, будет названо «великим умиротворением», предполагает появление инвестиционных институтов с мотивацией, отличной от той, что присуща аморальным дельцам с алчного Уолл-стрит.

В России обновленную онлайн-волну в числе первых поймали банки с госучастием. Первопроходцем еще в 2011 г. стала европейская «дочка» группы ВТБ — онлайн-банк VTB Direct, привлекавший депозиты богатых домохозяйств преимущественно в Германии и Франции. К концу 2014 г. объем вкладов в VTB Direct составил около 4 млрд евро, при том что по итогам предсанкционного 2013 г. портфель составлял «всего» 2,5 млрд евро. Получается, что в первый год санкций наши госбанкиры смогли дополнительно привлечь почти 1,5 млрд евро.

Летом прошлого года по аналогичному пути пошел Сбербанк, запустивший через европейскую «дочку» Sberbank Europe AG интернет-проект по привлечению депозитов в Германии. За первые полгода клиентами банка стали 25 тыс. человек, а объем вкладов составил 700 млн евро. На начало июня 2015 г. число клиентов почти удвоилось, а объем депозитов вырос до 1,6 млрд евро.

Пусть суммы для этих банков небольшие, важен, как говорится, сам факт.

Коротко о ставках. Они для нынешней Европы непривычно высокие, особенно если вспомнить, что некоторые немецкие и швейцарские банки сами требуют доплаты за размещение у себя сбережений. Ставка в госбанковских «дочках» по годовому депозиту составляет 1,4% годовых, а по вкладу на три года — 2,2%. Для европейцев, хранящих в памяти воспоминания о безумных нулевых, однако по-прежнему свято верящих в то, что «деньги должны работать», такие ставки одновременно и спокойны, и привлекательны. Тем более что очень многие жители Старого Света не одобряют введенные против России санкции, считая их неудачными игрищами зарвавшихся политиков.

НАТАЛЬЯ МУЩИНКИНА

Примеров развития онлайн-банкинга немало и внутри России. Насколько успешен процесс и нет ли опасности повторения у нас исландского сценария онлайн-банкротства? Вопросы отнюдь не праздные: за последние годы российские онлайн-банки привлекли сотни миллиардов рублей вкладов населения, которые размещали преимущественно в кредитах все тому же населению. Кроме того, проблемы финансовой устойчивости Агентства по страхованию вкладов сегодня очевидны для всех.

В одной заметке дать анализ российского онлайн-банкинга вряд ли возможно, потому оставим сие увлекательное занятие высоколобым аналитикам. Остановимся на двух онлайн-столпах, двух кредитных организациях с «алкогольными» брендами — «Р» и «Т», — работающих в основном с вкладами и кредитами населению, и сравним показатели их работы на 1 апреля прошлого и нынешнего года.

Итак, «Р». За год общая сумма депозитов населения практически не изменилась: на 1 апреля 2014 г. — 144,2 млрд руб., 2015 г. — 146,8 млрд руб. Основная статья доходов «Р» — доходы по кредитам физлицам. На 1 апреля 2014 г. такие кредиты принесли банку 18,5 млрд, 2015 г. — 13,0 млрд руб. На 1 апреля 2014 г. прибыль банка после налогообложения была зафиксирована в размере 1,2 млрд руб., за I квартал этого года получен убыток в 6,5 млрд руб.

Теперь «Т». За отчетный год общая сумма депозитов населения увеличилась: если на 1 апреля 2014 г. в банке хранилось 33,3 млрд руб. средств населения, то на ту же дату 2015 г. — 39,7 млрд руб. Основная статья доходов «Т» та же, что и у «Р»: доходы по кредитам физлицам. На 1 апреля 2014 г. такие кредиты принесли банку 8,6 млрд, 2015 г. — 8,4 млрд руб. И еще. В I квартале этого года «Т» получил по МСФО убыток в 193 млн руб. против прибыли за I квартал прошлого года в 0,4 млрд руб.

На первый взгляд ситуация существенных опасений не вызывает: прибыль, конечно, падает, даже возникают убытки, но эти моменты можно списать на общее ухудшение ситуации в экономике. Если же присмотреться, то за прошедший период собственных и привлеченных ранее средств стало катастрофически не хватать: оба наших «героя» начали брать в долг и у Банка России, и у заклятых друзей-банкиров.

Идем дальше. Большая часть долгов физлиц по кредитам (очевидно, чтобы «не портить баланс») либо списывается, либо передается/продается коллекторам. Плата по таким «продажам» смешная — всего несколько процентов от номинального долга.

И, наконец, главное — в конце прошлого года на фоне потребительской паники оба банка были вынуждены резко поднять проценты по привлеченке: ставки тогда зашкаливали за 20% годовых. Значительная часть которой была конвертирована в надежде на дальнейшее ослабление рубля.

А теперь сопоставим скорую расплату по дорогой привлеченке и падающие доходы от кредитования. Вам не кажется, что российский онлайн-банкинг в лучшем случае превращается в финансовую пирамиду, в худшем — идет по исландскому пути? Может, опасения преждевременны, однако мегарегулятору, правоохранительным органам и, безусловно, гражданам нужно быть начеку.

Так почему у ВТБ и Сбера получается, а частников — нет? По всей вероятности, дело здесь в той самой государственной форме собственности, против которой регулярно протестуют наши записные либералы. Менеджмент госбанков, что называется, по определению не может взять и в одночасье раствориться в пространстве, оставив ни с чем и государство, и вкладчиков. Ответственность, знаете ли. А нам, потребителям банковских услуг, имеет смысл перефразировать и запомнить завет недавнего именинника Александра Пушкина: «Не гонялся бы ты, поп, за дороговизной!»

ЭКСКЛЮЗИВ

КАК ВЕРБУЕТ СМЕРТЬ

с 1-й стр.

Уроженцу Грозного Саиду Мажаеву 22 года. Два года назад он отправился в Сирию воевать на стороне джихадистов. Это сейчас он говорит: «Я понимаю, что мне и таким, как я, просто запудрили мозги». Тогда же его не смогли остановить ни мать, ни беременная долгожданным первенцем супруга.

Саиду повезло: спустя полгода благодаря ранению он смог убежать из джамаата, в котором состоял. Он был осужден, отсидел положенный срок и вышел на свободу.

Вадим Дорофеев.

Варвара Караулова.

— Знаете, после этих историй с актером Вадимом Дорофеевым и студенткой Варей Карауловой все заговорили о сети вербовщиков. Якобы девушек заманивают туда с помощью психологических техник, мужчинам обещают баснословные деньги. В моем случае ничего этого не было. Вербовщики с той стороны играют на живущем в каждом человеке чувстве справедливости. И это самое страшное...

Для Саида путь в джихадисты начался с видеороликов. Таким, по словам молодого человека, закидывают всех ребят из кавказских республик.

— Они приходят тебе по Viber, Whatsapp, в социальных сетях. У всех один сюжет — как там, в Сирии, убивают женщин, детей. Во всех роликах один и тот же посыл: «Где же вы, настоящие мусульмане, вы должны заступиться за единоверцев...» Я сначала не обращал внимания на эти призывы, потом стал задумываться, вступил в тематическую группу, начал списываться с ребятами, которые там находились. Где-то через полгода я подумал: если бы с моей семьей, в моем городе такое случилось, может, кто-то бы пришел на помощь и мне. Так почему же я здесь сижу и бездействую? Поддавшись этим настроениям, я решил уехать.

Как такового конкретного вербовщика в моем случае не было. Первое время я просто списывался, как я считал, с такими же, как я, ребятами, которые мне объясняли, что долг каждого правоверного мусульманина — приехать в Сирию. В итоге я им поверил. Я считал, что еду туда защитить тех самых беззащитных женщин, стариков, над которыми измываются подконтрольные Асаду войска. Я настолько был ослеплен этой идеей, что даже не подумал поискать в Интернете другую точку зрения.

— Как ты объяснил родным свой отъезд? Сказал, куда едешь и с какой целью?

— Нет, конечно. Истинной цели моей поездки они не знали, в противном бы случае сами пошли в правоохранительные органы. Родным и жене я просто сказал, что хочу продолжить обучение в Турции. Они мне поверили.

— Тебе самому не показалось, что это слишком: оставить беременную супругу и отправиться на чужую войну?

— Конечно, было сложно. Но я тогда думал: у нас все тихо, за супругой есть кому присмотреть, здесь мама, папа. А мне нужно ехать туда: кроме меня и таких, как я, о них никто не позаботится.

— Можно спросить у тебя о твоих религиозных взглядах?

— Вы имеете в виду, был ли у меня радикальный настрой, был ли я религиозным фанатиком? Однозначно нет.

Саид вспоминает: примерно за три месяца до отъезда уже появился конкретный человек, который в дальнейшем и должен был руководить его действиями.

— Это был вербовщик?

— Нет, скорее человек, который должен был меня пошагово направлять. Мы с ним постоянно были на связи. Он объяснил, как мне нужно действовать. По прилете в Стамбул я должен был купить новую SIM-карту, позвонить по определенному номеру. На вопрос, от кого я приехал, назвать его имя. После чего за мной должна была прибыть машина. Я все исполнил, но встретить в аэропорту меня не смогли. Вместо этого рассказали, что мне нужно взять билет на автобус и доехать до турецко-сирийской границы.

— А как они проверяют, не шпион ли ты? Вряд ли же они раздают такие телефоны кому попало.

— Нет, конечно. У меня там были знакомые ребята, через которых меня «пробивали». Должен быть конкретный человек, который за тебя сможет поручиться.

— Деньги на билет до Стамбула тебе выслали?

— Нет, я поехал на свои. Да и вообще, никому оттуда деньги не высылают. Как мне объяснили, это небезопасно.

— Слышала, что в Турции есть русская община, которая занимается подготовкой и переброской новобранцев в Сирию.

— Я об этом тоже слышал. Но в Турции я не жил. В день прилета я взял билет на автобус и сам доехал до границы. Там мне велели ждать на остановке. Спустя несколько часов ко мне подошел человек, мы сели в машину, где уже собрались еще человек 10 ребят, прибывших ранее. Руководил всей операцией проводник, который должен был переправить нас в Сирию. Это был турок, но он немного мог изъясниться по-русски.

— Как вы переходили границу?

— Нас было человек тридцать. Минут двадцать мы бежали по полю. С вышек нас заметили пограничники, начали стрелять. Но, слава Богу, никого не ранило. Хотя я знаю несколько случаев, когда люди получали серьезные ранения, умирали. В одном случае это была женщина, она не могла быстро бежать.

«Паспорт не пригодится, ты же приехал умирать...»

На той стороне группу Саида пересадили в другую машину. Их отвезли в лагерь для новобранцев.

— В этом лагере проверяют, от кого ты приехал, с какой целью, насколько сильны твои убеждения. Как проверяют? Задают вопросы, например, приехал ли ты с целью обогащения, или же свято веришь в идею. Готов ли выполнять все, что скажет амир (командир). Здесь же нужно было дать присягу, поклясться, что до конца дней я буду подчиняться амиру.

Саид уверяет: присягу он не давал.

— Я сказал, что мне нужно подумать, посмотреть, что там происходит. Одним словом, я как-то отмазался.

Через шесть дней из лагеря для новичков его переправили на территорию джамаата. Молодой человек говорит, что он состоял в «Имарате Кавказ» — запрещенной на территории РФ террористической организации.

— С ИГИЛ у них одни и те же цели. То есть мы были все как бы вместе. Но конкретно в ИГИЛ я не состоял.

— До приезда или непосредственно на месте проверяли твою физподготовку? Интересовались, есть ли военный опыт?

— Нет.

— И тебе не показалось это странным? Не было ощущения, что тебя будут использовать как пушечное мясо?

— Я это понял, как только пересек границу, когда у меня забрали паспорт. Отдавать документы я не хотел. Но мне сказали: «Зачем тебе паспорт? Разве ты не приехал, чтобы умереть?» Я сказал, что хотелось бы еще пожить. Но мне не терпящим возражений тоном объяснили, что сдавать паспорта — внутреннее правило. А их здесь не нарушают.

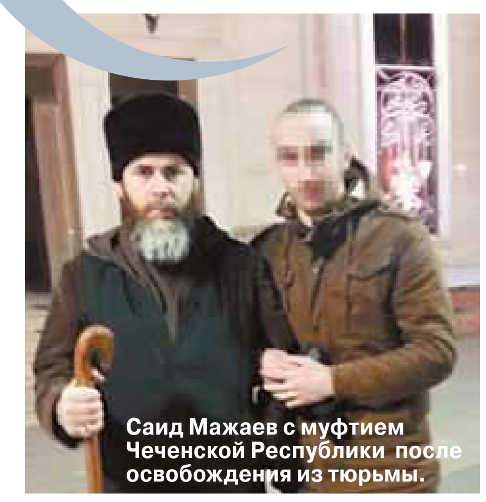

Саид Мажаев с муфтием Чеченской Республики после освобождения из тюрьмы.

— В чем заключалась твоя служба?

— Первое время я просто слонялся без дела: оружия мне не давали. Через три недели мне выдали автомат, объяснили, как им пользоваться, сказали, что нужно охранять склады с боеприпасами. На боевые действия меня не пускали, потому что у меня не было опыта.

— Расскажи, из каких стран еще там были люди, зачем они приехали?

— Были немцы, французы, ребята из Нигерии, даже из Бразилии несколько человек добрались. Зачем приехали? У всех, с кем я разговаривал, цель была одна: помочь якобы угнетаемым братьям-мусульманам. Все туда приехали ради идеи. А вообще расспрашивать друг друга о каких-то личных моментах там было запрещено. Бывало, подойдешь к кому-то из парней, спросишь, откуда он, есть ли семья. Рядом тут же появляется представитель местной службы безопасности, который объяснит, что любопытство тебе может дорого обойтись. Они следили, чем мы занимаемся, о чем разговариваем, не фотографируем ли случайно какие-либо объекты, не отправляем ли кому-нибудь SMS. Иногда я замечал: вроде бы человек рядом с тобой сидит, читает что-нибудь. Но ты понимаешь: он следит за тобой. Сразу по приезде в лагерь нам сказали, что телефон лучше не доставать. Если увидят, что мы сфотографировали кого-то из бойцов или место, где мы находимся, это может плохо кончиться.

— Но связь с родными была?

— Домой мы звонили крайне редко. Я, например, в первый раз с супругой поговорил только спустя месяц после приезда. Интернета у нас не было, туда же, где он был, нас не пускали. Объясняли, что это отвлекает от наших целей — не дай Бог кому-то домой захочется.

— Но когда получилось позвонить домой, ты рассказал, где находишься?

— Я признался только жене. Но предупредил, чтобы она не рассказывала об этом никому из родных. Сказал, что по глупости своей сюда приехал, а теперь не знаю, как выбраться. Но уже тогда я ее заверил, что в ближайшее время что-нибудь придумаю и уеду отсюда.

— Вам платили деньги? Некоторые эксперты называют цифры в три-пять тысяч долларов за месяц.

— Не знаю, кто и сколько платил амирам, но рядовые, такие, как я, денег не получали точно. Все туда поехали ради идеи, которая, как я понял уже на месте, оказалась обманом.

— Почему?

— По большей части единственное, чем занимался наш джамаат, — это выяснение отношений с другими формированиями. Там очень много разных группировок, которые вроде бы объединены единой идеей — они воюют против Башара Асада, добиваются установления «Исламского государства» на всей сирийской территории. На самом же деле они собачатся между собой, нападают друг на друга, отнимают дома, деньги, оружие. Называют все это трофеями. Какой-либо глобальной идеей там и не пахнет. Амирам главное отхватить лакомый кусочек, наворовать побольше. Там осталось очень много богатых особняков, хозяева которых бежали от войны на свободные территории. Амиры захватывают эти дворцы, заселяются туда, купаются в бассейнах, отмокают в джакузи. Этих домов там так много, что некоторые амиры переезжают из одного в другой.

— А реальные боевые действия там велись?

— Иногда. Но по большей части это все была инсценировка боевых действий. Амиры выбирали какой-то дом, зачастую пустой или ранее нами захваченный. Но для операторов, которые снимали эти бои на камеру, говорилось, что там засел противник. Потом они делали вид, что захватывают эти здания: стреляли, бросали гранаты. Потом эти ролики отправлялись спонсорам и закидывались в Интернет, мол, приезжайте братья-мусульмане, помогите нам. И доверчивые ребята, такие, как я, на это велись.

— Но зачем им нужны новые бойцы?

— Анастасия, очнитесь, они вообще-то на этом деньги делают. Чем больше формирование, тем большее финансирование можно затребовать от спонсоров.

— То есть того, что ты видел в роликах, убийств женщин, детей, ты там не видел?

— Нет. По отношению к мирному населению насилия не было. Им вообще было наплевать на мирных людей — они между собой отношения выясняли. Хотя нет, была одна жуткая ситуация. Группировка, которая находилась по соседству с нами, убила несколько десятков женщин и детей, расстреляли их из автоматов. По их словам, эти люди были предателями, что-то кому-то выдали. А как могут быть предателями пацаны 12–14 лет или старики? Ролик той казни обошел весь мир. После этого я еще сильнее задумался, как бы вырваться оттуда.

«Если бы беглеца поймали, его бы зарезали...»

Саида спасло ранение.

— К тому моменту меня допустили охранять наши приграничные территории. Я пытался перебежать от одного дома к другому — в этот момент меня и зацепила пуля со стороны правительственных войск. Попали мне в ногу. Ранение оказалось сквозное. Месяц я ходил на костылях, рана не заживала. И я, пожаловавшись, что испытываю жуткие боли, сказал, что мне нужно выехать на лечение в Турцию. Главная сложность в этой комбинации была в получении паспорта. Мне повезло: наш командир временно ушел в подполье из-за проблем с другой группировкой. Два дня до него не могли дозвониться и в итоге решили поверить мне на слово. Паспорт мне отдали.

— А нельзя было просто бежать?

— Во-первых, поодиночке мы никогда не оставались: всегда ходили по двое или трое. Но даже если бы нас собралась группа, бежать просто так было бы нереально. Нужен проводник, который переведет через границу. Только они знают, где находятся свободные от мин коридоры, которые не простреливаются пограничниками. Но все проводники связаны с бандформированиями, они должны получить разрешение на перевод того или иного бойца через границу.

— Неужели за все то время, что ты там был, никто не попробовал бежать?

— Был один паренек. Он сказал, что едет на рынок, вернется через два часа. Вышел — и больше не вернулся. Искали его неделю. Они и сами были в шоке, когда поняли, что он сбежал. Никто не понимал, как ему это удалось: как его не догнали, как он перешел границу. Ведь было еще несколько случаев, когда люди пытались бежать, а в итоге подрывались на минах. Я понимал: так рисковать нельзя. Нужно найти какой-то ход. В противном случае, если тебя поймают, наступит, как говорят сирийцы, халяс — конец.

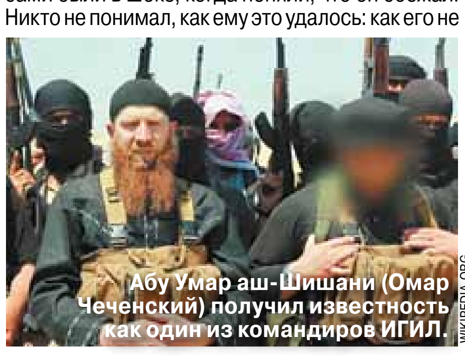

Абу Умар аш-Шишани (Омар Чеченский) получил известность как один из командиров ИГИЛ.

— Могли расстрелять?

— Могли зарезать. Изменников они не прощают.

В Сирию он приехал 11 июля 2013 года. Перешел границу в обратном направлении в начале января 2014-го. Тут же позвонил матери, попросил за ним приехать. Но еще на несколько месяцев пришлось задержаться в Турции.

15 мая он вылетел в Россию. Саид вспоминает: он спокойно прилетел в Чечню, несколько недель помаялся и все-таки решил прийти в правоохранительные органы с повинной.

— Мама начала меня уговаривать. Говорила: все равно где-то что-то просочится, лучше ты сам приди, признайся. 11 июня я пришел в Шатойское РОВД. А 9 июня, как я выяснил позднее, в УФСБ на меня завели уголовное дело за участие в незаконных бандформированиях. Я об этом не знал: повестки мне не приходило. Более того, после объяснительной меня спокойно отпустили из отделения полиции.

Спустя две недели его задержали прямо в кабинете у следователя, к которому он пришел по повестке. Сперва дали два года общего режима и один год ограничения свободы. Но Саиду удалось обжаловать приговор. «Я ведь добровольно прекратил участие в незаконном бандформировании, пришел с повинной». В итоге срок скостили до 8 месяцев и 1 года ограничения свободы.

В то время как сирийцы через Турцию бегут от войны в Европу, другие едут на сирийскую войну через ту же Турцию.

— Сейчас я ношу электронный браслет. Но я понимаю: это намного лучше, чем тюрьма или положение боевика в Сирии.

— Что бы ты сказал ребятам, которые сейчас подумывают уехать туда?

— Чтобы они не совершали моих ошибок. Не поддавались россказням интернет-зазывал. Они думают, что едут защищать людей от несправедливости. Но все они заблуждаются. И пусть каждый знает: путь туда прост, а вот вырваться и вернуться назад очень сложно...

«Забирают из дома тысячи долларов...»

Небольшое по российским меркам дагестанское село Берикей. Население всего-то три с половиной тысячи человек. И только за последние полгода отсюда в Сирию уехали воевать 38 добровольцев.

О непростой ситуации в этом населенном пункте рассказала Севиль Новрузова, руководитель Центра по примирению и согласию южного территориального округа Дагестана. Раньше эта организация называлась иначе: Комиссия по адаптации к мирной жизни лиц, решивших прекратить экстремистскую и террористическую деятельность. Они занимались парнями, задумавшими, что называется, уйти «в горы». Уговаривали вернуться, работали с их родными. А когда вроде бы с этой заразой удалось справиться, пришла новая — «Исламское государство».

— Знаете, ведь такое ощущение, что туда уходят самые лучшие ребята, — вздыхает Севиль. — Все как на подбор: из хороших семей, с образованием. И ведь село Берикей — не единственное. Таких много во всем Дагестане.

Севиль рассказывает историю одного парня, самую, наверное, показательную. Назовем его Анвар. 28 лет, единственный сын в очень уважаемой и состоятельной семье. Окончил социологический факультет престижного вуза. У него было все: трехэтажный особняк в Подмосковье, несколько квартир в Дербенте, работа, семья.

— А несколько месяцев назад он заявил матери, что его долг как мусульманина — ехать в Сирию и спасать там угнетенных братьев по вере. И ушел.

— Некоторые эксперты говорят, что ребят туда заманивают деньгами или же с помощью психологических техник.

— Это глупости. Многие, наоборот, привозят туда тысячи долларов. А потом пишут своим друзьям и родным: «Вышлите денег, не хватает на еду или лекарства». Анвар, например, в деньгах никогда не нуждался: он, наоборот, привез в Сирию больше шести миллионов рублей. Продал машину за четыре миллиона, еще два взял дома.

— А что касается гипноза, НЛП и прочих бредовых идей, — продолжает Севиль, — знаете, ведь идеология сильнее любой психологической техники. Человек под влиянием идеологии теряет чувство страха: он не боится смерти, рассчитывает на следующую жизнь, которую обещают проповедники. Я специально подробнейше изучила страничку в Фейсбуке Анвара и увидела там дюжину роликов одинакового содержания. Очень уважаемый шейх объясняет, что, если в какой-то исламской стране идут военные действия и сил этой страны недостаточно для отпора врагу, мусульмане других стран должны незамедлительно приехать туда.

Севиль и ее команда стараются ответить тем же: к работе с молодыми людьми из группы риска они привлекают имамов.

— Причем в самых сложных случаях, как это ни странно, нам на помощь приходят так называемые ваххабитские имамы. Они объясняют, что никакого джихада в Сирии нет, что там мусульмане убивают мусульман, что их поездка туда — ошибка и грех.

Некоторых удается отговорить. Единицы — уговорить вернуться. Рассказы вернувшихся ребят — мощный довод для тех, кто только задумывается куда-то ехать.

— Один паренек недавно смог вернуться. Уходя, он мечтал увидеть там братство единоверцев. А в итоге был там на положении раба. Первое время его заставили готовить кашу, которую потом на него же самого и выливали. «Каждый там пытается себе что-то урвать — земли, богатство, а нас, приехавших туда, просто используют...» — это его слова, — вспоминает Севиль.

Севиль считает: большинство ребят вербуют вовсе не в Дагестане, а в Москве.

— Они уезжают работать на стройках, там оформляют себе временную регистрацию и там же получают загранпаспорта. Сейчас мы хотим поднять эту проблему на уровне руководства страны. Дело в том, что у нас все ребята из группы риска на учете. Если бы они захотели получить загранпаспорт здесь, им бы просто его не выдали. А приезжая в Москву, они получают его за две недели. Я уверена: в этом замешана разветвленная сеть вербовщиков.

«Ваш сын стал шахидом иншаллах...»

— Вернувшиеся рассказывали, чем они там занимались?

— Был один парень, он уже убит, долгое время он умудрялся поддерживать с родственниками связь по Вотс-апу, хотя там это и запрещено. Он рассказывал, что около трех недель обучался в лагере для новобранцев. Потом ему выдали оружие, переправили в город Ракия. Там он попал под обстрел, был тяжело ранен. Перед смертью он написал родителям, что, если умрет, с его номера им придет сообщение. Еще через неделю им пришло SMS: «Ума стал шахидом иншаллах». То есть по воле Аллаха. Такое сообщение я читаю не в первый раз. Иногда идешь по Дербенту, видишь, что во дворе траур. Погиб молодой парень. Спрашиваю: «Что случилось — ДТП, болезнь?» А тебе показывают SMS оттуда.

— Среди ушедших есть женщины?

— Даже среди тех 38 жителей села Берикей есть. Одна уехала в Сирию вслед за мужем с тремя детьми, будучи беременной четвертым. Другая уже родила в Сирии. Есть и такие, кто просто ушел воевать. Кого-то заманивают уже уехавшие туда подруги: присылают фото, сами находят для них желающих обзавестись семьей боевиков. На самом деле я поражаюсь упорству отца Вари Карауловой, которому удалось поднять шумиху. В итоге он добился, что его дочь нашли. Не важно, осудят ее теперь или нет. Главное, что она будет жива. У нас же уходят постоянно. Но тихо: родители боятся поднимать шум. А потом получают SMS: «Ваш сын погиб...»

Анастасия ГНЕДИНСКАЯ.

СКАНДАЛ

ОТ СЛОЖНЫХ ДЕТЕЙ ИЗБАВИЛИСЬ ВЛЕГКУЮ

Подростков с синдромом Дауна отказались принять в детский лагерь

Минувшие выходные прошли под знаком подмосковных детских лагерей — правда, знак этот оказался минусом. Вначале неподалеку от деревни Муханки Дмитровского района, где базировался лагерь «Дом юного туриста», произошел взрыв газовой горелки. Итог — 8 детей с ожогами I–II степени тяжести оказались в больнице, лагерь закрылся, а почти 800 юных туристов отправились по домам. А в Ногинском районе, где располагается один из детских оздоровительных лагерей «Ракета», не повезло 48 детям с синдромом Дауна. Руководство оздоровительного учреждения отказалось принять их, сославшись на то, что якобы не обладает подходящими условиями для их размещения. В подробностях скандальной истории разбирался корреспондент «МК»

Отдыхать этим летом в подмосковные лагеря должны отправиться около 500 детей из Москвы с различными психическими отклонениями (всего в столице их около 1800). Ответственный за них Департамент социальной защиты населения не посылает их на отдых напрямую — для этого между турфирмами проводится аукцион, в ходе которого они и борются за право обеспечить досуг «нестандартным» детям. Этим летом аукцион выиграла фирма «Алина-Тур» — именно она отправила 48 детей с синдромом Дауна в оздоровительный лагерь «Ракета» (он входит в состав лечебно-оздоровительного комплекса, принадлежащего машиностроительному заводу в Электростали).

— Эти дети ездят в лагеря не первый год, и проблем с ними никогда не возникало, — говорит Татьяна Барсукова, заместитель руководителя столичного Департамента социальной защиты населения, — они не агрессивны, контактируют с другими детьми, пытаются с ними играть. В «Ракете» они раньше никогда не были, а этот лагерь между тем считается одним из лучших в Подмосковье. Сразу скажу: реакция на них руководства лагеря мне непонятна: в аукционной документации мы прописывали, что дети, отдых которых предстоит организовать, имеют определенные отклонения. Конечно, может, мы прописали это недостаточно четко — но такие слова в документации были.

Минувшие выходные 48 детей с синдромом Дауна в возрасте от 6 до 16 лет должны были провести уже в «Ракете» — однако этого не случилось. В субботу утром автобус с ними подъехал к воротам детского лагеря. Его сотрудники начали оформлять документы и тут открыли для себя, что у маленьких пассажиров автобуса есть свои особенности. Узнав об этом, администрация «Ракеты» объявила, что принять детей не может — мол, у них нет подходящих условий. Ребят накормили и отправили обратно в автобус — ждать решения вышестоящих инстанций.

— Мы немедленно стали искать возможные выходы из ситуации, — говорит Татьяна Барсукова, — стали связываться с самыми разными лагерями Подмосковья. В одном из них — «Пламени», находящемся в Дмитровском районе, нас смогли принять. В итоге 16 детей мы отправили туда сразу же. Оставшиеся 32 ребенка на время вернулись домой — но уже сегодня мы и их отвезли туда отдыхать. Деньги за группу детей лагерь, который их принимает, получает уже по окончании смены. Так что «Ракете» никакие средства перечислены не были, и она их не получит. А дети в итоге смогут хорошо отдохнуть — пусть и в другом месте.

Этот инцидент вместе со взрывом газовой горелки в деревне Муханки заставил чиновников всерьез изучить обстановку в подмосковных детских лагерях. В ближайшее время все эти оздоровительные учреждения ожидает серьезнейшая проверка, после которой родители смогут с полной уверенностью отправлять туда на отдых своих детей.

Алексей СТЕЙНЕРТ.

ГРОМКОЕ ДЕЛО

МЭР РОШАЛЯ: «СЕБЯ НА ЗАПИСИ ДРАКИ Я НЕ УЗНАЛ»

Алексей Артюхин дал показания «МК» в связи с уголовным делом по факту избиения ребенка

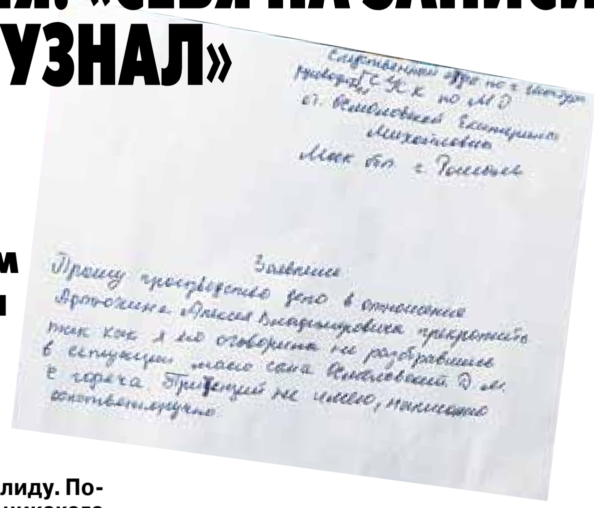
Заявление

Прошу прекратить дело в отношении Артюхина Алексея Владимировича ... так как я его оговорила не разобравшись в ситуации ... с горяча. Претензий не имею, написано собственноручно

Подмосковный Рошаль продолжают сотрясать скандалы. Сначала читатели узнали, что мэр города Алексей Артюхин 24 мая нанес побои мальчику-инвалиду. Потом пошла другая информация: никакого инцидента не было, молодой энергичный градоначальник просто-напросто мог стать жертвой заговора его недоброжелателей. А вчера следственный комитет Подмосковья расставил точки над «i», возбудив против Артюхина уголовное дело. Информационный портал Lifenews утверждает, что мать мальчика пошла на мировую — якобы под давлением местного криминального авторитета, который когда-то был знаком с мэром, причем знакомство произошло в местах не столь отдаленных.

Так были нанесены побои мальчику или нет?

Алексей Артюхин.

Встречаясь с Алексеем Артюхиным в его рабочем кабинете, я обратил внимание, что он явно не дипломат. Даже чаю не предложил гостю из Москвы, не поинтересовался, как доехали. Ведь из столицы, судя по всему, в дальний подмосковный город заглядывают нечасто.

В принципе, если бы я был психологом, мог бы предположить, что такой человек, резковатый и эмоциональный, находясь в стадии аффекта, мог дернуть за ухо или дать подзатыльник обидчику своего ребенка — того самого мальчика-инвалида. Кстати говоря, ребенку непростому, агрессивному, которому даже врачи не рекомендуют появляться на детской площадке без сопровождения родителей.

Но я не психолог и в данном случае могу доверять только фактам. Следов от побоев у подростка врач-хирург рошальской поликлиники Александр Кузин, осматривавший ребенка, не обнаружил. А на следующий день мне на почту пришло заявление, написанное собственноручно мамой в следственный комитет Шатуры. В нем она признается, что сгоряча оговорила мэра, поскольку неправильно истолковала ситуацию.

Тем не менее следствие открыто, и не исключено, что оно будет будоражить город еще не один день. Куда качнутся весы слепой Фемиды? Если исходить из того, что распоясавшийся мэр обидел подростка, то у него, мэра, есть финансовая возможность загладить свою вину, поддержав его безработную маму материально. Тогда все очень даже просто. Гнать надо такого градоначальника в три шеи, не делать никаких скидок на нежные отцовские чувства и состояние аффекта!

Однако есть в этой истории и другая версия, также озвученная в «МК». Сторонники Алексея Артюхина разгоревшийся скандал связывают с проводимыми им в городе реформами «по всем фронтам». В последние десятилетия в Шатурском районе сформировалась своя команда управленцев, которые чувствуют себя относительно спокойно. В Красногорск на разные заседания можно не ездить, в практику вошли видеоконференции, на которых ситуацию можно изложить в подобающем для себя свете. А уж в Шатуру-то с проверками выполнений поручений губернатора и подавно мало кому охота ехать по узенькому Егорьевскому шоссе. Вот и живут там своим отдельным миром.

Зачем перемены, реформы и потрясения?

Вполне можно допустить, что «кому-то» не по душе намерения городских властей «жить по-новому».

— Про меня сейчас пишут какие-то небылицы, что я отбывал уголовное наказание и пр., — пояснил «МК» Алексей Артюхин, когда нам удалось связаться с ним по телефону. — У меня есть официальная справка, с которой я шел на выборы, что у меня нет судимости. Кстати, во время моей предвыборной кампании губернатору и в Мособлизбирком «доброжелатели» тоже писали письма о моих судимостях и о некоем друге, авторитете Тайсоне. Все началось по второму кругу. Поезжайте в Егорьевский район: никакого Тайсона там никто не знает. А если и знает, то уж точно он не уголовный авторитет. Что касается моего приятеля Артема Крикунова, которого кто-то и зовет Тайсоном, то я с ним учился в институте. Ездит он на «Рено Дастер» с побитым бампером и до сих пор не может его починить. Бывают ли такие авторитеты?

— Вроде появилась нелицеприятная для вас видеозапись, где вы зафиксированы с мальчиком на детской площадке. Это уже улика...

— Не знаю, откуда она взялась, себя я на ней не узнал. Это монтаж, как и вся история вокруг моей персоны. Определенные силы хотят меня дискредитировать любой ценой.

Владимир ЧУПРИН.

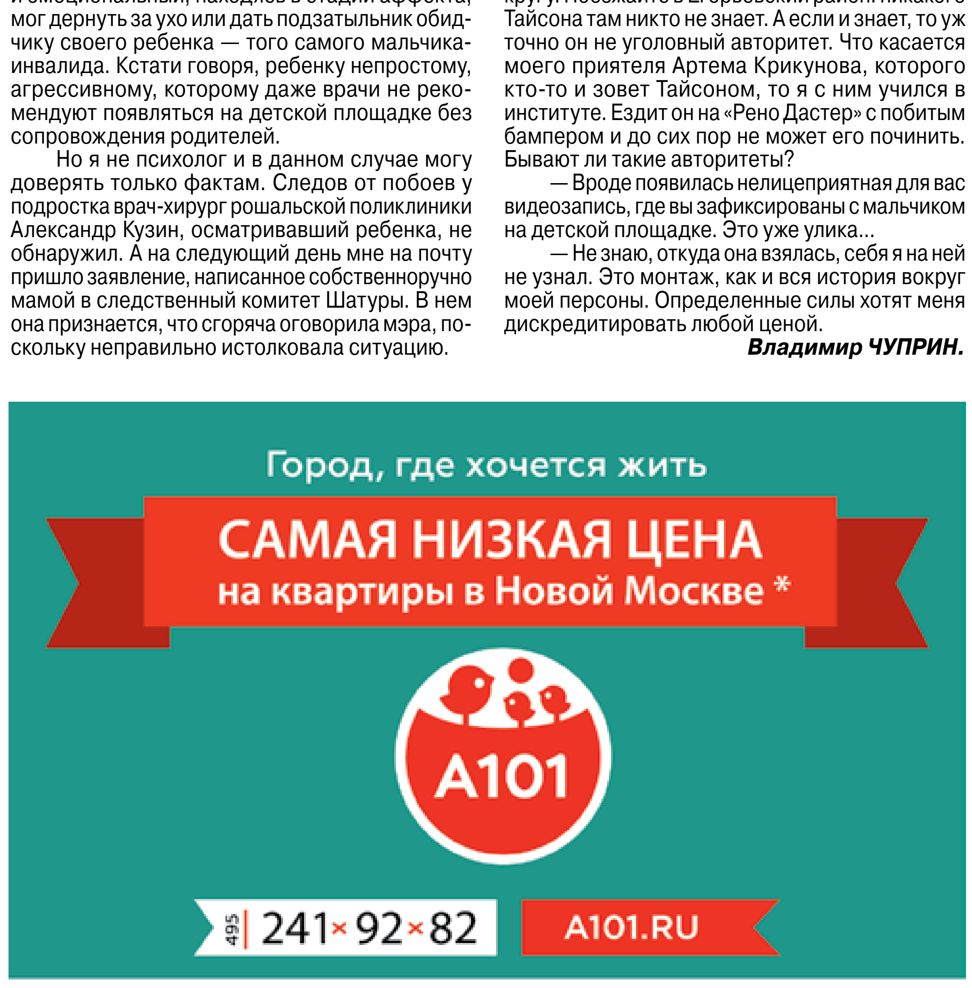

*Да, у нас действительно самая низкая цена за кв.метр в 1-3 комнатных квартирах, по результатам исследования агентства Synovate Comcon в марте 2015 среди многоэтажных новостроек в пределах 10 км от МКАД с продажей от застройщика по ФЗ-214. Проектные декларации размещены на сайте a101.ru. Реклама. АО «А101 ДЕВЕЛОПМЕНТ»

УТРАТА

ДМИТРИЙ ЧИЖОВ

Джуна в гостях у ректора Ленинградской духовной академии. Сейчас он всем известен как Патриарх Кирилл.

ПЕРВЫЙ ОКЛАД ДЖУНЫ – 180 РУБЛЕЙ

Обозреватель «МК» стал первооткрывателем уникальной целительницы

Весной, 35 лет тому назад, в год Олимпиады появилась в Москве Евгения Ювашевна Давиташвили, которая прославилась в XX веке под псевдонимом Джуна. Она побудила физиков заняться изучением ее необыкновенной способности диагностировать и лечить. Это признал вице-президент Академии наук СССР Евгений Велихов, который, по его словам, «руку приложил, чтобы организовать изучение «эффекта Джуны» в серьезных научных лабораториях. Это сделали по требованию покойного генсека Брежнева».

Другое откровение относительно Леонида Ильича прозвучало в словах директора ИРЭ — Института радиотехники и электроники имени В.А.Котельникова Российской академии наук академика Юрия Гуляева:

«Вызывает меня и Велихова Гурий Иванович Марчук. Он в то время был председателем Комитета по науке и технике и зампредом Совета министров. Говорит нам, что у него состоялся разговор с Брежневым. Тот попросил разобраться с Джуной: лечит она генсека или калечит. Приглашает нас Кириленко (секретарь ЦК КПСС, давний соратник Леонида Ильича. — **Л.К.**) которому Брежнев очень доверял. Он спрашивает: «Что нужно?» Женя Велихов хорошо знал ситуацию в ЦК, а потому сразу же сказал: нужно по миллиону долларов и по десять миллионов рублей. Что удивительно, но деньги нам сразу же дали. И мы начали этой проблемой заниматься очень серьезно».

Такую информацию руководители советской науки много лет держали под спудом, я узнал о ней, когда о многом засекреченном стало возможно говорить и писать. Одной из тайн являлось в 80-е годы изучение «эффекта Джуны». Оно началось в созданной благодаря ее неустанным усилиям лаборатории ИРЭ. В штат без огласки Евгению Ювашевну Давиташвили зачислили старшим научным сотрудником без защиты диссертации с окладом 180 рублей в месяц.

ДМИТРИЙ ЧИЖОВ

Между двумя Игорями — Тальковым и Николаевым.

Как же так, а покровительство члена правительства и ЦК партии? Но при всем своем высоком положении и авторитете в государстве Байбаков был хозяйственным руководителем. Наука и идеология ему были неподвластны. Решить проблему «эффекта Джуны» могло политическое руководство.

Хотя Джуна и ездила каждый день в поликлиники, визиты эти совершались неофициально, тайно от Минздрава СССР. Официальное отношение к ней никто не высказывал. Я решил заручиться поддержкой министра здравоохранения СССР, действительного члена двух академий — АН СССР и АМН СССР — Бориса Васильевича Петровского. Едва начал говорить по телефону, как академик двух академий остановил меня: «Все это абсурд, распутинщина. Джуна — это Распутин в юбке. У нее нет диплома, все, что окончила, — курсы массажистов». — «Но она, едва взглянув на мою дочь, установила, что у нее увеличена печень!» — «И я могу по лицу установить диагноз...» — «Я свидетель, как на моих глазах...» — «А мы вас привлечем к ответственности за лжесвидетельство, — не дав закончить, отрезал дважды академик. — И Джуну нужно судить за шарлатанство»

Секретный постоялец «Москвы»

С Джуной я познакомился, когда о ней сочиняли стихи. По ее словам, начало этому положил поэт Александр Межиров еще в ее бытность в Тбилиси. Там она жила много лет, вышла замуж за сотрудника администрации главы Грузии Эдуарда Шеварднадзе, растила сына. Там прославилась своими чудными руками, вернула здоровье многим гражданам цветущей республики. Ее знали влиятельные люди в Тбилиси, артисты, художники, поэты. С ней встречался фантаст Иван Ефремов. Никуда уезжать она не собиралась. В судьбу вмешался случай.

Когда у главы Госплана СССР и заместителя председателя правительства СССР заболела жена, врачи пять лет не могли ей помочь. Узнав об этом, председатель Совета министров Грузинской ССР посоветовал уважаемому Николаю Константиновичу Байбакову полечить супругу у Джуны. За ней в Тбилиси в апреле 1980 года полетел его сын Сергей, и она появилась в Москве с Вахтангом, пятилетним сыном. Гостью поселили в гостинице «Москва».

«Через пару дней я пригласил ее к себе домой, — пишет в мемуарах «Сорок лет в правительстве» Байбаков. — С этого дня началось лечение Клавдии Андреевны, и, надо сказать, она после первых сеансов стала чувствовать себя значительно лучше, хотя вылечить ее полностью так и не удалось». Своей властью председатель Госплана зачислил Джуну экспертом в ведомственную поликлинику, где она лечила больных и подружившихся с ней врачей.

Первыми сообщили о странном постояльце гостиницы «Москва» иностранные корреспонденты. Свободные от цензуры журналисты распространили слух, что Джуна прибыла в Москву лечить недомогавшего Брежнева. Особенно преуспел в выдумках некий американский журналист Генри Гри. Он сочинил: зовут ее для конспирации «товарищ Д», занимает она с сыном номер люкс, ходит в сопровождении шести охранников, владеет двумя домами в Москве и Тбилиси. Берет за один сеанс 250 рублей...

Из гостиницы Джуна с сыном переехала в съемную квартиру. К ней потянулись земляки из Грузии. Адрес квартиры стал известен московским писателям и артистам, передававшим кудесницу, как эстафету, из рук в руки. К Джуне зачастил классик советской литературы Леонид Леонов. Иосиф Кобзон пришел с другом Владимиром Высоцким. На кухне я застал Роберта Рождественского с дочкой Катей...

Руки Джуны стали воспевать самые известные поэты: Андрей Вознесенский, Евгений Евтушенко, Андрей Дементьев... Я услышал, какими словами говорила о ней Белла Ахмадулина. Портрет Джуны выставил в Манеже Илья Глазунов... За что такая честь? Об этом хочу рассказать прозой и процитировав стихи Джуны, поэтов и свои:

Нет, я не трепетная лань,
Меня догнать не так-то просто!
Довольно протянуть мне длань,
И я уже за тем за мостом.
...Могу заколдовать весь мир,
Чтоб вместо грома грянул — пир!
Угнаться вам за мной непросто:
Нет, я не ведьма, не колдун!
Я Джуна, а не Калиостро!

Жизнь без прописки

Джуна в Москве попала в странную ситуацию. С одной стороны, ей без огласки покровительствовали сильные мира сего, о чем мало кто знал. С другой стороны, ученых, кто ее изучал, подвергали нападкам за трактуемое ими «биополе», а дар Джуны низводили к внушению или шарлатанству. Ее бурное врачевание в поликлиниках без диплома врача вызвало возмущение в отделах науки и идеологии ЦК партии. Там побудили ученых провести объединенную сессию двух академий, скоординировав их акцию, там инспирировали против нее статьи в журналах.

Джуна жила летом 1980 года в комфорте, в окружении поклонников, но ощущала тайное противодействие. С апреля по сентябрь пребывала в чужой квартире без прописки. Против прописки в Москве возражал министр здравоохранения СССР. Накануне Московской Олимпиады могли выселить из столицы без штампа в паспорте. И купить квартиру без него не могла.

Райкин, Рождественский — далее по записи

ДМИТРИЙ ЧИЖОВ

Джуна и Аркадий Райкин.

Я входил в дверь, за которой находилась Джуна, предвкушая, что меня ждет очень интересная работа. А попал я в обычную московскую квартиру. Большая смежная комната, заставленная по стенам мебелью, увешанная сувенирами, привезенными из зарубежных поездок (сомбреро, африканские маски и тому подобное), являлась приемной Джуны.

Джуна всем уделяла одинаковое внимание, а как случилось с эстрадным певцом — вообще никакого внимания не уделила. Видимое исключение составлял Аркадий Райкин. С народным артистом сложились дружеские отношения. К моменту знакомства с Джуной он стал инвалидом. Ходил на костылях. После встреч с ней пошел, начал выступать, как прежде, выбегая на сцену.

С Райкиным она удалялась в маленькую изолированную комнату и проводила сеанс более длительный. Там же занималась с Робертом Рождественским, которого очаровала.

Помню жаркое июльское лето Московской Олимпиады. Я ездил к Джуне по свободной от машин олимпийской трассе — Ленинградскому проспекту. В те дни побывал у нее Владимир Высоцкий. Выглядел любимец народа плохо — разбитым и тяжело больным. Песни о Джуне не успел сочинить. Вскоре его не стало. Тогда он, возможно, вспомнил свою песню о Кассандре. Моя героиня походила на яростную Кассандру, которой не верили. Всех, кто только приходил к ней домой, как завороженная, заклинала:

— Пусть дадут мне врачей, я им все покажу. Это каждый сможет! Это же добавление к медицине, профилактика организма. Красный крест в доме! Мать будет исцелять дитя. Жена — мужа...

В эти минуты Джуна выглядела одухотворенной. Натура она артистическая. Крупные глаза светятся, как черные алмазы. Лицо способно принимать множество выражений. Не случайно снималась в кино...

Хотя жила на чужой квартире, страшно уставала — хмурой и подавленной я ее не видел. Лучше всех, по-моему, нарисовал портрет Джуны тех дней Роберт Рождественский.

У Джуны целебные руки,
Ей свойство такое дано,
Хотя по законам науки
Подобного быть не должно...
Как черный взлетающий лебедь,
Невидимой силы полна,
Протяжными пальцами лепит
Чужое здоровье она...
В квартире и тесно, и шумно.
За окнами день голосит.
Деревья листву обретают,
Костры на бульварах горят...
А Джунины руки витают
И ведают то, что творят.

Эти стихи ни одна редакция журнала не печатала. И публикация моя не появлялась. Спустя месяц мне сообщили долгожданную весть: скоро «все пройдет». Джуна тогда жила за городом у знакомых. Квартиру у метро «Аэропорт» ей пришлось освободить, другой пока не было.

На следующий день я проснулся от раннего телефонного звонка: в трубке раздавался ликующий голос энтузиаста необъяснимых явлений Эдуарда Наумова, который меня привел в дом на улице Усиевича, где жила тогда Джуна с сыном. Значит, состоялось то, во что я перестал верить. «Комсомольская правда», выходившая тиражом в 17 миллионов экземпляров, напечатала мою статью. 16 августа 1980 года Джуна стала знаменитой.

Лев КОЛОДНЫЙ.

ПОСЛЕДНЯЯ ТАЙНА...

с 1-й стр.

Офис Джуны в Большом Николо-Песковском переулке наглухо закрыт. На звонок никто не отвечает.

— Здесь оживленно бывает только вечером. Джуна принимала после семи вечера и до глубокой ночи, — говорит сосед Виктор. — Последний раз я видел ее две недели назад, когда Джуна выгуливала свою собачку Викки. Спросил: как здоровье? Джуна с присущей ей прямотой ответила: «Капец, Витя, здоровью». Выглядела она неважно. Кожа с желтушным оттенком, щеки впали, но нельзя было сказать, что она была сломленной. В свое время мы тесно общались по-соседски. Я делал в ее доме ремонт. У нее не квартира была, а целый особняк в четыре этажа, который ей в свое время дал в аренду Лужков. На 3-м этаже была комната сына, со времени его гибели там ничего не изменилось. Джуна там любила посидеть в уединении. На 2-м этаже располагалась художественная мастерская, где висели написанные ею портреты. На всех этажах были ванные комнаты с джакузи. Званий у Джуны — официальных и неофициальных — было хоть отбавляй. Например, в одной из комнат стоял трон, а рядом лежала булава. Джуна ведь была коронованной ассирийской царицей. У нее часто гостили казаки и наградили ее титулом атамана. Джуна была также почетным генерал-полковником медицинской службы. Она была полуночницей: днем спала, а ночью рисовала и писала стихи. Мы с ней, бывало, засиживались до четырех утра. Я жарил ей котлеты и варил компот. В еде она была неприхотливая. Из магазина просила меня неизменно принести зернистый творог с вишневой добавкой.

— Вам Джуна не дарила своих картин?

— Что-то предлагала взять, но я отказался, все-таки слухи про Джуну ходили всякие: кто-то называл ее колдуньей, не хотел нести в дом черную энергетику.

— Джуну нельзя было назвать одиноким человеком?

— Нет, что вы, около нее всегда была куча народу: ученики, поклонники, друзья. Она вообще была очень хлебосольным и гостеприимным человеком. После всех застолий просила остатки выпечки и тортов вынести на Арбат и отдать бездомным. Сама Джуна в рот спиртного не брала, но всех угощала. Любила, когда пели за столом, особенно обожала песню «Черный ворон, что ж ты вьешься над мою головой». Когда я приходил к Джуне писать материал, видел, что своей любимой собачке Викки она позволяла буквально все. Она с ней ела из одной тарелки. Викки, по сути, была ее ребенком. Сначала у нее жил шпиц по кличке Викки. Потом появился королевский колли Викки.

— Ее нельзя было назвать затворницей?

— Нет, Джуна была очень общительным человеком. Кто бы к ней ни приходил, никого не выгоняла, обязательно сажала за стол. Женщиной она была горячей. Могла матом приложить. Бывало, накричит, потом сама же звонит: «Все — бзик прошел! Приходи мириться».

— Вас лечила?

— Однажды я пришел к ней, держась за спину. Она меня два раза хлопнула ладошкой по спине, спрашивает: «Ну как?» Мне и правда полегчало, говорю: «Спина теперь как у Майи Плисецкой». К ней приезжали со всякими хворями не только из России, но и из-за границы. Многие знаменитости с ней дружили. Часто у нее бывали Станислав Садальский, Георгий Лепс, Андрей Малахов.

— У Джуны в доме всегда крутилось много интересных персонажей, — рассказывает бывший сотрудник спецслужб Николай. — Поэтому время от времени за домом шло наружное наблюдение, и была даже парочка задержаний находящихся в розыске. Мы вели тех, кто от нее выходил, и брали их подальше от этого района. Джуна будто притягивала к себе всякого рода мошенников, которые норовили ее обставить. Мы никак не могли понять — как же так, почему она этого не видит? Может, не хочет видеть? В общем, верили в ее способности мы мало. Потому даже насмехались над известными личностями, которых видели на пороге ее дома. Но потом был инцидент. Одному нашему полковнику поставили диагноз «сахарный диабет». Мы с ним пошли к Джуне. Помню, меня поразило, что все было заставлено какими-то приборами. В общем, полковник наш прошел у Джуны курс лечения на этих аппаратах и... вылечился. В итоге я был дома у Джуны раза три. Меня потрясало, что она много матерится и рассылает всем проклятия. Вообще как-то все это не совмещалось в сознании — ее целительские способности и та злость, которая в ней была. А после того случая выздоровления к ней много наших периодически ходило. Она не отказывала.

В опорном пункте полиции, который находится в соседнем доме, мы встретили племянницу Джуны. Молодая женщина в черном сказала, что только-только приехала с тетей в Москву. Утром они примчались в больницу в реанимацию, вышел врач и сказал, что Джуна умерла.

— Ходят слухи, что Джуна умерла при странных обстоятельствах.

— Какие еще странности? Человек болел и лежал в больнице. Какая здесь может быть тайна?

— Ее недавно прооперировали.

— Да, у Джуны была операция на сосуды.

Что же на самом деле стало причиной смерти? По словам близкой подруги Джуны, в мае она вызывала целительнице «скорую» несколько раз. Она жаловалась на сильные боли в области спины и сердца. При этом женщина обязательно показывала приехавшим врачам папку, где были выписки врачей, которые ранее осматривали Джуну. Знакомые и близкие, зная, что целительница страдала разными заболеваниями, тщательно следили, чтобы приехавшие медики изучали все выписки и анамнезы. Иногда обходилось осмотром и уколами, а иногда состояние целительницы достигало такой критической точки, что ее приходилось госпитализировать. Джуна за последний год несколько раз лежала в Институте имени Склифосовского, кардиоцентре им. Бакулева и Волынской больнице. В медучреждении она и умерла вчера ночью, не приходя в сознание. По словам подруги, Джуна страдала целым «букетом» болезней: у нее периодически отказывали почки, сосуды и сердце, кроме этого целительницу мучило сильно повышенное давление.

Где похоронят Джуну? На этот вопрос нам ответили с ходу.

— Я часто возил цветы на могилу ее сына на Ваганьковском кладбище, — говорит Виктор. — Там Джуна оставила место и для себя.

Репортеры «МК».

Картина Джуны «Охотник и девушка-лань».

СВЕТЛАНА САМОДЕЛОВА

У двери квартиры уже вчера появились живые цветы.

ЗА ОСОБНЯК ДЖУНЫ НАЧНЕТСЯ БИТВА

Помощник целительницы: «Там целое состояние»

Все последние годы рядом с Джуной был журналист, бывший сотрудник «МК» Виталий БРОДЗКИЙ. Своими впечатлениями о знаменитой целительнице он поделился с нами.

— Я бы не стал называть себя ее помощником, у нее их хватало, — начинает Виталий. — Просто характер у нее сложный, ей трудно было подобрать компанию. А со мной ей было, видимо, легко. Возможно, я напоминал ей погибшего сына. Такое ощущение, что ей просто нужно было общение. Она была очень одиноким человеком. Всем что-то нужно: помощь в знакомствах, лечение.

Она не то чтобы просила меня о чем-то (Джуна в принципе просить всегда стеснялась), но могла сказать: «А поедем туда-то». И мы ехали. Или говорила: «Надо бы сделать нам то-то». И мы делали. Плюс я собирал материал для книги — Джуна хотела, чтобы она вышла.

— И сколько вы так с ней общались?

— Больше года. Вокруг нее было много людей. И повторюсь, зная ее стеснительность, иногда они сами вызывались сходить в магазин за кормом для собаки или еще куда-то. Хотя у нее были домработницы, которые периодически менялись (опять-таки из-за характера). Впрочем, помню, были и те, кто с ней оставался чуть ли не с 90-х годов.

— Сама она хозяйство не вела?

— Бытовыми делами не занималась. Да и представьте — у нее ведь был целый подъезд особняка! Там одному человеку невозможно было бы справиться со всем.

— Кто крутился возле нее обычно?

— Постоянно крутились псевдоказаки, черносотенцы. Это, как я понял, ее старые знакомые. Ну и плюс публика, которая сменялась. Она очень любила гостей, любила закатывать пиры по ночам. Для этого даже была специальная комната с большим столом.

— Как обычно проходили пирушки?

— Засылался человек (обычно в грузинский ресторан), закупались яства. Все ели-пили, общались. Кстати, сама она больше двух рюмок никогда не пила. Причем эти рюмки совсем маленькие, как наперсточки. Пила обычно коньяк. Я всегда с интересом наблюдал за ней. Был удивлен, выяснив, что она вообще не пьет чай и кофе — только кипяток. Теперь-то доктора говорят, что это самый правильный выбор, но Джуна это знала всегда. Не скажу, что она прямо вела здоровый образ жизни (много курила), но иногда сама садилась за свои аппараты. Меня часто заставляла садиться. Но, честно, я ничего, кроме тепла, не чувствовал (сидел между двумя дисками). А вот когда она руками начинала водить — вот тут ощущения сильные были.

— Что вас поражало в ее поведении?

— То, что она спала не как все, а когда хотела. То есть могла в любой момент пойти и поспать. По своему собственному внутреннему графику. Очень она любила обувь по заказу. Заказ делала по Интернету, ей приносили сразу пар по 6. Часто брала, даже не меряя.

— Что она любила?

— Очень привязана была к своей собаке. И когда та умерла, ей нашли собаку точно такой же породы и такого же окраса. Цветов у нее всегда был полный дом. Но это гости и пациенты приносили. Ваз часто не хватало, бегали искали их. Но вообще к материальному она, повторюсь, не была привязана.

— Где принимала пациентов ?

— Не в той комнате, где спала, а на первом этаже, где располагались всякие ее приборы. Начинала принимать в 7 вечера. И к этому времени у подъезда всегда была целая толпа.

Она лично лечила, никому из помощников не доверяла. Иногда могла и послать «далеко и надолго», если ей что-то не нравилось. Могла и подзатыльник дать. Своенравная очень. Но, с другой стороны, ей нравилось, когда ты можешь ей ответить так же.

Многие говорили о том, что она не лечит. Но лично я был свидетелем нескольких случаев исцеления. У моего знакомого вылечила диабет (у него уровень сахара в крови был 14 единиц, а потом нормализовался полностью, и до сих пор все у него хорошо). Был мальчик-аутист, который вообще не разговаривал. Через полгода он при мне четко сказал Джуне: «Можно я вас поцелую?» Когда она лечила, то обычно молчала или шутила. Но если ей сказать что-то против, могла прервать процесс и выгнать. Нормальная практика! Помню, однажды женщину с ребенком выгнала. Потом послала помощников вернуть со словами: «Мать дура, а ребенка лечить надо». Бывало, оставляла пациентов у себя на ночь — те спали на кушетках.

— Как думаете, сейчас начнется борьба за наследство?

— Еще бы! Особняк на Арбате — такой лакомый кусочек. Огромная территория плюс подвал. При жизни ее многие на него покушались. А теперь-то что начнется... И ведь имущества всякого там полно. Там одних картин на целое состояние!

Ева МЕРКАЧЕВА.

«ЗДЕСЬ ОСТАЛИСЬ ТОЛЬКО ПЛЕМЯННИКИ»

В родном селе Джуны готовятся устроить вечер ее памяти

1TV.RU

«МК» дозвонился в село Урмия Краснодарского края, где родилась Джуна и где ее знали не как прославленную целительницу, а как простую девочку Женю. Здесь «МК» рассказали о том, как она лечила односельчан, где на самом деле училась и почему скрывала от всех свое первое замужество.

Село Урмия совсем крошечное — всего-то около 200 жителей. Все здесь родственники, друзья. Весть о смерти самой великой односельчанки разнеслась мгновенно.

— До недавнего времени здесь жили ее родные брат и сестра, — рассказала «МК» заведующая местным ДК Сурма Маругелова. — Но они умерли. Сейчас здесь остались только племянники Джуны.

Сама она в последнее время не часто приезжала навестить родных. Сурма Юхановна вспоминает: один раз Джуна приезжала на поминки родителей, второй — на свадьбу племянника. Но всегда у ее дома выстраивалась толпа страждущих.

— Она никогда не забывала своих односельчан: принимала их, лечила. Я сама у нее была, правда, по такому пустяковому поводу, что и вспоминать стыдно. А вот моей сестре и двоюродному брату она действительно сильно помогла. У сестры была онкология молочной железы, она у нее подолгу лечилась в Москве. И знаете, говорила, что каждый раз после визита к Джуне невыносимая боль уходила. У брата же был инсульт — и она его выходила.

О даре Джуны сестра рассказывала Сурме Юхановне удивительные вещи. Например, на ее глазах встал и пошел мальчик, который до этого не мог ходить.

— Родители его на руках на прием приносили. А здесь он встал и пошел. Мать тогда бросилась на колени и начала целовать Джуне руки и ноги, — вспоминает рассказ сестры Сурма Маругелова.

Впрочем, не все в Урмии верят в дар Джуны. Некоторые считают ее блестящим мистификатором. Тем более что до сих пор о ее биографии ходят противоречивые слухи. Например, до сих пор не ясно, где училась целительница. По одной из версий, после отъезда из села она два года проучилась в Ростовском техникуме кино и телевидения, после чего уехала покорять Москву. По другой, окончила Ростовский медтехникум и получила распределение в Тбилиси, где и познакомилась с будущим мужем Виктором Давиташвили, чью фамилию носила до последних дней.

— Я точно знаю, что она училась в медицинском техникуме, потом уехала в Грузию и там нашла своего мужа, — говорит Сурма Юхановна. — Кстати, то, что его называют первым мужем Джуны, не верно. Еще у нас в селе она была замужем за местным пареньком. Пожили они недолго, разошлись. Об этом Джуна никогда не рассказывала — почему, только одной ей известно.

К слову, была она замужем и за известным продюсером Игорем Матвиенко. Правда, всего один день. Вроде бы Игорь Игоревич был не понарошку влюблен в восточную красавицу. А вот что рассказывала сама целительница о том скоротечном союзе: «Мы подрались со старшим братом, и я ему сказала: «Вот выйду замуж, мой муж тебе покажет!» И тут к нам зашел в гости Игорь, он приятельствовал с моим братом. И был в меня влюблен. Я Игорю возьми да скажи: «Женишься на мне?» Он в ответ, не раздумывая: «Да!» И мы в итоге расписались. После загса я ему сказала: до свидания. И уехала. А он бежал за машиной и потом еще полгода мне звонил. Но я его не любила, к сожалению...»

Ну а для односельчан Джуна навсегда останется просто Женей, отзывчивой и веселой.

— Мы обязательно соберемся и устроим в ДК вечер памяти, — говорит Сурма Юхановна.

Анастасия ГНЕДИНСКАЯ.

«ОНА РАЗЛИЧАЛА ПРЕДМЕТЫ С РАЗНИЦЕЙ В 0,2 ГРАДУСА»

Ученые, работавшие с Давиташвили, рассказали «МК», в чем ее уникальность

ДМИТРИЙ ЧИЖОВ

Джуна в институте радиотехники и электроники АН СССР.

Джуна — экстрасенс, старший научный сотрудник института с неполным средним образованием... У нее столько регалий и званий, что все не перечислишь. «Джуна заставила своим самоотверженным служением науке признать объективную реальность биоэнергетики, необычных возможностей человека, высочайшую эффективность и перспективность практического их использования», — говорил о ней в свое время Арсений Меделяновский, доктор медицинских наук, профессор, заведующий лабораторией системных механизмов гомеостаза Института нормальной физиологии имени П.К.Анохина. О том, как начинала Джуна, рассказывает академик РАН Юрий Гуляев. В 1981 году он был заместителем директора Института радиотехники и электроники им. Котельникова РАН, куда Джуну зачислили старшим научным сотрудником.

— Меня познакомил с Джуной в ресторане один столичный писатель, публицист. Мы к тому времени уже лет десять изучали в институте силу воздействия физических полей на мозг, сердце человека. На основе этих исследований разрабатывали методы диагностики. Меня попросили исследовать способности Джуны, силу ее волн. На различных приборах мы замерили ее электроволны, магнитные и ультразвуковые волны. И пришли к выводу, что все они были самыми обычными, как у всех других людей.

— И совсем никаких выдающихся способностей?

— Только одно, в отличие от всех других людей, которые способны различать разницу в температуре в 0,4 градуса, Джуна различала предметы с разницей в 0,2 градуса. Она могла провести рукой возле тела и определить, насколько отличается та или иная часть по температуре.

— Сколько по времени она работала у вас старшим научным сотрудником?

— Три года. Мы приняли ее на время изучения ее способностей, помню, зарплату она получала очень маленькую.

— Опыт исследования Джуны как-то отразился на будущих достижениях института?

— Нет, никак. Мы же разрабатывали наши методики задолго до нее, ее опыт нам никак не помог. Ее чувствительность к температуре можно оценивать лишь как уникальное личное качество.

— В одном из интервью Джуна говорила, что руками определяла сенсорные сигналы от планеты Венера, влияла на структуру тяжелой воды...

— Я впервые слышу об этом от вас.

— И про аппарат «Биокорректор «Джуна-1» не слышали?

— Нет.

В отличие от академика Гуляева про прибор «Джуна-1» знали и даже работали с ним в 7-й Московской поликлинике (сегодня это первый филиал 5-й поликлиники). В этом лечебном учреждении даже был кабинет, который работники называли «кабинетом Джуны».

Вот как сама Джуна представляла свой прибор: «Мною разработан аппарат-биокорректор «Джуна-1». В основу этого изобретения положены результаты измерения излучений моих рук в процессе проведения лечебных сеансов. Эти измерения проведены специалистами разных стран и отражены в патентах СССР, России и США. Аппарат прошел медицинскую апробацию.

Доказана его высокая эффективность при всех использованных видах патологии: в неврологии, гинекологии и др. Особенно следует выделить группу пациентов, работающих в условиях повышенного электромагнитного загрязнения среды (программисты, операторы, инженеры-электронщики и др.). Применение аппарата позволило в короткие сроки нормализовать состояние здоровья пациентов этой группы. Результаты клинической апробации биокорректора «Джуна-1» позволяют рекомендовать его для серийного производства с целью профилактики и лечения различных заболеваний, причем не только в лечебных и профилактических учреждениях, но и непосредственно на рабочем месте и в быту».

Наталья ВЕДЕНЕЕВА.

КРОССВОРД

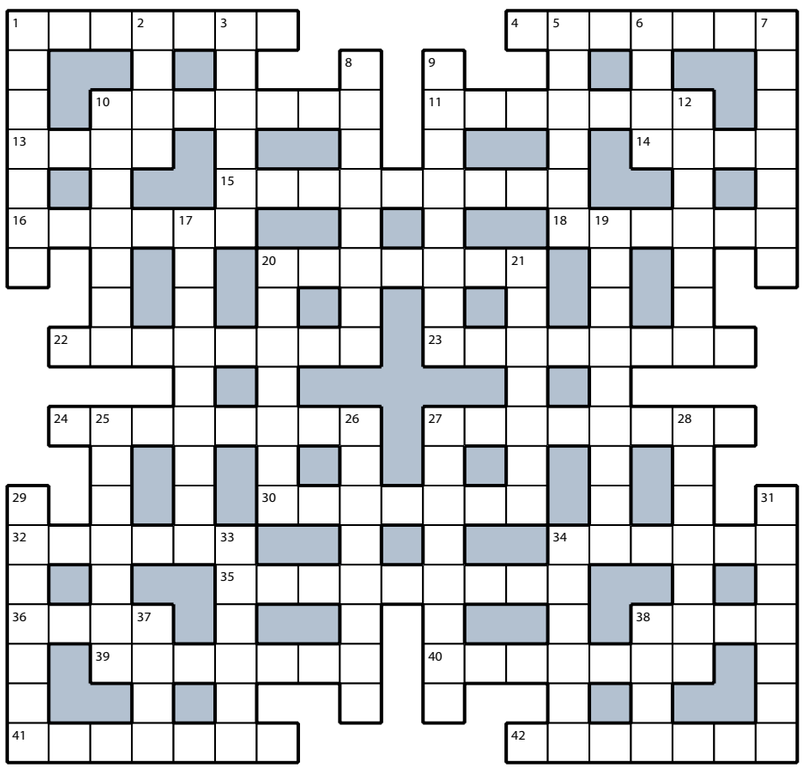

ПО ГОРИЗОНТАЛИ: 1. Улепетывание посуды из дома Федоры. **4.** Глава правительства в Германии и Австрии. **10.** Каждый клиент для официанта. **11.** Книжечка с фотографией и штампом о прописке. **13.** «Сельскохозяйственный» фонтан в Монплезирском саду Петергофа. **14.** Шашлычка с десятком столиков. **15.** Степной грызун с длинным хвостом. **16.** Черта бойца, сражающегося не на жизнь, а на смерть. **18.** Вибрация от езды по кочкам и ухабам. **20.** Стационарное лечебное учреждение, где ведется научная работа. **22.** Религиозно-нравственное предписание. **23.** Качество гимнастки, необходимое дипломату. **24.** Неожиданный вывод. **27.** Знатный и богатый сановник при царе. **30.** Милиционер, сопровождавший Ганжу в фильме «Большая перемена». **32.** Работник, обслуживающий домовой подъемник. **34.** Смертоносная «заноза» в Ахиллесовой пяте. **35.** Подросток, растущий «не по дням, а по часам». **36.** Ниша в конце ледника. **38.** Компонент бронзы и латуни. **39.** Банковский клиент, выплачивающий ипотеку. **40.** Земляк маркиза Хуана Антонио Самаранча. **41.** Недуг, который проходит за семь дней, если его лечить, и за неделю, если не лечить. **42.** И барабанщик, и передовик.

ПО ВЕРТИКАЛИ: 1. Игра, из которой бандиты позаимствовали биты. **2.** Другое название чечетки. **3.** Советский фильм, где прозвучала песня «Не кочегары мы, не плотники». **5.** Сторона, с которой рассматривается проблема. **6.** «Дю Солей», куда ходят много взрослых и детей. **7.** «Сочинение» по биологии, написанное восьмиклассником. **8.** Клеветническое сочинение с оскорбительными нападками. **9.** Удочка для ловли щуки. **10.** Восторженный отзыв учительницы об отличнике. **12.** Водитель, включающий счетчик. **17.** Жесткая «диета» девушки, у которой три дня маковой росинки во рту не было. **19.** Приверженец социальных преобразований. **20.** Копировальная машина в офисе. **21.** Лук, стреляющий болтами. **25.** Торжественная массовая сцена гала-концерта. **26.** Гриб, который, судя по названию, можно не варить и не жарить. **27.** «Бег» волчка вокруг собственной оси. **28.** Самец-производитель в табуне. **29.** Крупный военный корабль, на котором находится командир эскадры. **31.** Ребенок, играющий в солдатики и машинки. **33.** Параметр штиблет, которые не малы и не велики. **34.** Официант на морском судне. **37.** Три четверти часа по меркам футбольного арбитра. **38.** Основная системная единица длины.

ОТВЕТЫ НА КРОССВОРД, ОПУБЛИКОВАННЫЙ 8 ИЮНЯ

ПО ГОРИЗОНТАЛИ: 1. Конфета. **4.** Престол. **10.** Носорог. **11.** Комбайн. **13.** Брат. **14.** Фото. **15.** Транспорт. **16.** Сирень. **18.** Амфора. **20.** Скукота. **22.** Запевала. **23.** Тиснение. **24.** Существо. **27.** Кровосос. **30.** Рытвина. **32.** Терьер. **34.** Капрал. **35.** Олимпиада. **36.** Лицо. **38.** Внук. **39.** Абрикос. **40.** Авоська. **41.** Тротуар. **42.** Простор.

ПО ВЕРТИКАЛИ: 1. Колбаса. **2.** Флот. **3.** Трость. **5.** Работа. **6.** Сейф. **7.** Лимонад. **8.** Агентура. **9.** Экспромт. **10.** Награда. **12.** Ноготки. **17.** Намерение. **19.** Мышеловка. **20.** Стартер. **21.** Аксиома. **25.** Устрица. **26.** Оптимист. **27.** Критикан. **28.** Оборона. **29.** Стилист. **31.** Эликсир. **33.** Родина. **34.** Кассир. **37.** Обет. **38.** Вкус.

9 ДНЕЙ ДО ОКОНЧАНИЯ ПОДПИСКИ НА «МК» НА ВТОРОЕ ПОЛУГОДИЕ 2015 ГОДА!

ПОДПИСКА В РЕДАКЦИИ «МК»
9–11, 15–17 июня с 10.00 до 17.00
м. «Улица 1905 года», ул. 1905 года, д. 7, вход со стороны сквера, тел.: 21-40 или 21-41.
ПОДПИСКА В АВТОМОБИЛЬНЫХ ПУНКТАХ «МК»
9 июня с 8.00 до 20.00, обед с 14.00 до 14.30
м. «Царицыно», ул. Луганская, д. 9
р-н Бабушкинский, ул. Менжинского, д. 27
м. «Фили», ул. Новозаводская, д. 2/1
10 июня с 8.00 до 20.00
р-н Силино, г. Зеленоград, ст. Крюково, у вещевого рынка
м. «Полянка», у Дома книги «Молодая гвардия»
р-н Восточное Дегунино, ул. 800 лет Москвы, д. 24, у маг. «Пятерочка»
11 июня с 8.00 до 20.00
м. «Полянка», у Дома книги «Молодая гвардия»
р-н Силино, г. Зеленоград, ст. «Крюково», у вещевого рынка
р-н Восточное Дегунино, ул. 800-летия Москвы, д. 24, у м-на «Пятерочка»
р-н Соколиная Гора, просп. Буденного, д. 9
ПОДПИСКА НА XIII МОСКОВСКОМ ФЕСТИВАЛЕ ПРЕССЫ
12 июня с 10.00 до 16.00
м. «Парк Победы», Поклонная гора
ПОДПИСКА В ГОРОДАХ ПОДМОСКОВЬЯ
11 июня с 11.00 до 16.00
ЭЛЕКТРОСТАЛЬ, проспект Ленина, у политехникума
12 июня с 10.00 до 15.00
ЩЕЛКОВО, городской парк культуры и отдыха
РАМЕНСКОЕ, ул. К.Маркса, д.2, рядом с почтовым отделением 140100 «Раменское».
13 июня с 11.00 до 15.00
КУРОВСКОЕ, ул. Вокзальная, д. 7, на площади Центра культуры и досуга

РЕКЛАМА 16+

АКЦИЯ «МК» В ПОЧТОВЫХ ОТДЕЛЕНИЯХ ПОДМОСКОВЬЯ
С 3 по 17 июня, в канун завершения подписки на второе полугодие 2015 года, «Московский комсомолец» и Почта России проводят совместную акцию – «Дни открытых дверей Почты Подмосковья». Приглашаем всех наших читателей в эти дни оформить подписку на газету «МК» в городских почтовых отделениях Московской области по специальной редакционной цене – всего за 650 рублей. Спешите подписаться на «МК», каждому подписавшемуся – книга в подарок! Подробности по телефону редакции (495) 665-40-80.

КУРЬЕР КУЛЬТУРЫ

СУДЕЙСКИЙ ДЕБЮТ АНДРЕЯ СМОЛЯКОВА

ГЕННАДИЙ АВРАМЕНКО

В жюри 26-го сочинского «Кинотавра» вошел актер Андрей Смоляков. Вместе со своими коллегами — актрисой Олесей Судзиловской, оператором Юрием Клименко, продюсером Натальей Мокрицкой, сценаристом Николаем Куликовым, прокатчиком Алексеем Рязанцевым, кинокритиком Петром Шепотинником и под председательством кинорежиссера Алексея Учителя он определит имена лучших кинематографистов.

В Сочи Андрей приехал из Феодосии, со съемок фильма «Учитель» Сергея Мокрицкого, где он играет, мягко говоря, не самого достойного человека. После «Кинотавра» вернется на съемочную площадку.

— Не страшно быть членом жюри?

— Для меня это первый опыт. Хотя лет восемь назад я входил в состав театрального жюри на «Золотой маске». Немножко волнуюсь. Примерять на себя судейскую личину непросто. Не люблю выносить свои решения на публичное обсуждение. Конечно, у меня всегда есть собственное мнение, но высказывать его прилюдно все-таки странно.

— В конкурсе участвуют в основном молодые кинематографисты. Они поспокойнее. Бывало, что мэтры за грудки трясли членов жюри, до драки и угроз доходило дело. Как-то Сергей Сельянов так разгорячился из-за «Груза 200», что мама не горюй!

— Сергей правильно поступал. За счастье надо бороться.

— Посмотрим, что вы скажете, когда обиженные кинематографисты будут говорить: какой нехороший Смоляков, приз нам не дал.

— Ничего страшного. Как-нибудь и это переживу. Обиды могут быть. Я и сам могу обидеться на весь отечественный кинематограф. У нас хорошая судейская компания, умные люди во главе с Алексеем Учителем. Есть и за кем тянуться.

Светлана ХОХРЯКОВА.

ГЕННАДИЙ АВРАМЕНКО

Наташа Королева и Станислав Говорухин — самая неожиданная пара.

ГЕННАДИЙ АВРАМЕНКО

Звезда «Оттепели» и «Родины» Вика Исакова.

ГЕННАДИЙ АВРАМЕНКО

Член жюри и новая Любовь Орлова — Олеся Судзиловская.

«КИНОТАВР» РАЗБУДИЛА ГРУДЬ СЕКРЕТАРШИ

Первую награду фестиваля вручили Вадиму Абдрашитову

В Сочи проходит 26-й Открытый российский кинофестиваль «Кинотавр». Несмотря на слухи о том, что в этом году он может вообще не состояться из-за финансовых трудностей либо переедет в Санкт-Петербург (более экономичный вариант в сравнении с Сочи), главный национальный киносмотр все же открылся. И на давно обжитой сочинской территории. Количество актеров на звездной дорожке совсем уж не свидетельствовало об экономическом кризисе.

Хотя в самом начале церемонии открытия «устами младенца» с экрана кинематографистам было сказано: «Вы должны быть готовы к тому, что ваше кино будет никому не нужно, кроме вас». Шутка, конечно, но не лишенная оснований.

Молодые режиссеры и актеры, участвующие в конкурсе «Кинотавра», практически неизвестны широкой аудитории. Хотя по итогам прошлого фестиваля все не так печально: из 14 фильмов конкурса 9 появились в прокате.

С фурором по красной дорожке прошли Наташа Королева, Юрий Стоянов, Максим Аверин и режиссер Дмитрий Астрахан, ставший фантастически популярным после начала актерской карьеры и особенно после картины «Высоцкий. Спасибо, что живой». Дмитрий прилетел в Сочи на один день, чтобы представить открывший фестиваль фильм «Конец прекрасной эпохи» Станислава Говорухина, где сыграл русскоязычного журналиста из Таллина.

Нарезка картин-участниц произвела весьма монотонное впечатление. Зал оживился только на фрагменте картины «Про любовь» Анны Меликян, где герой Владимира Машкова спросил у секретарши: «Грудь у тебя настоящая? Раз уж я об этом каждый раз думаю, когда тебя вижу, решил спросить». Получив утвердительный ответ, попросил: «Покажи!» Экспрессивная, надо заметить, сцена.

Ведущим торжественной церемонии совсем уж неожиданно стал певец и солист группы «Моральный кодекс» Сергей Мазаев. Он, правда, напомнил о своей причастности к кино, когда в молодые годы в ресторане «Центральный» участвовал в массовке фильма «Место встречи изменить нельзя» Станислава Говорухина. Ближе к полуночи Сергей Мазаев задавал фестивальный ритм, выступая на пляже во время банкета. И так практически до утра.

В первый же день президент «Кинотавра» Александр Роднянский вручил и первую награду — кинорежиссеру Вадиму Абдрашитову за гражданскую и художественную бескомпромиссность. В ответном слове лауреат заметил: «Не знаю, что сказать насчет бескомпромиссности. Принцип в том, что я делаю то, что интересно мне, и то, что волнует меня. И, как показывает жизнь, это становится интересно и зрителям. Я дружу с теми, кого уважаю и люблю. Приятно получить награду на этом фестивале, с которым лично у меня многое связано. Вы только подумайте, это же первый фестиваль второй четверти века! А это немало».

Призы — дело приятное, но остается открытым вопрос, почему у нас не снимают лучшие режиссеры, почему не имеют возможности найти деньги под свои проекты? А у Абдрашитова есть как минимум два интереснейших замысла. Сколько раз я уговаривала его поделиться ими с читателями. Глядишь, и спонсор найдется. Но Абдрашитов считает преждевременным разговоры о планах. При том что сегодня снимают все кому не лень.

Отборщики «Кинотавра» отсмотрели 81 фильм, чтобы отобрать в конкурс 14. И, как верно заметил Сергей Мазаев, больше такого изобилия не будет, поскольку Минкульт сократил финансирование кинопроектов. Значит, можно уповать только на независимое кино, которое будет жить вопреки обстоятельствам. К примеру, на церемонии открытия мне удалось встретить бизнесмена Александра Мосина, которого открыл нам как актера Алексей Балабанов. Он его и заразил кинематографом. Теперь Александр приехал представлять на кинорынке свой режиссерский проект «Картина маслом», снятый самостоятельно с участием американской стороны и без какой-либо поддержки со стороны государства.

Светлана ХОХРЯКОВА.

МИХАИЛ ГУТЕРМАН

ВНУК ЧАПЛИНА РАСКУРИЛ В МОСКВЕ КРАСНЫЙ ТАБАК

Лучший спектакль на Чеховском театральном фестивале

В короне Чеховского фестиваля засверкал настоящий бриллиант — «Красный табак», который привез в Москву Джеймс Тьере. Внук великого Чарли Чаплина дедушку не подвел — его новый спектакль превзошел все ожидания, и это еще слабо сказано.

Театралы Джеймса ждали: он со своей компанией «Майский жук» уже показывал на Чехов-фесте два своих спектакля: «До свидания, зонтик» и «Рауль», где исполнял, естественно, главные роли. Однако из новой хореографической драмы «Красный табак» он себя исключил — целый год главную роль в ней играл известный француз Дэни Лаван. И целый год европейские продюсеры и гендиректор Чеховского Валерий Шадрин настойчиво убеждали художника самому войти в спектакль. Джеймс, не собиравшийся солировать, под нажимом профессионалов все-таки сдался, и все, не сговариваясь, сказали: «Теперь это совсем другой спектакль». Что совсем не удивительно: Тьере — художник, способный перевернуть не то что спектакль — он пространство меняет. Такой он волшебник, этот Майский Жук (детское прозвище Джеймса).

На сцене Театра Моссовета происходит что-то странное. Едят столы со всем, что на них есть, — старинными лампами, чернильными приборами, книгами. Швейная машинка «Зингер» с ножным управлением, в качестве локомотива которой выступает дама в китайской широкополой шляпе с бубенчиками, обычно украшающими скатерти из бархата. Так же путешествует по сцене пианинный табуретик на одной ноге, и все это катается благодаря не новым технологиям, поражающим воображение, а исключительно живой силе, в основном женской. Под столом на четвереньках сидит одна девица, на пианинном стульчике на спине валяется другая, ногами отталкиваясь от пола. Добавляем к этому мудреные сооружения, похожие на конструкции Леонардо. А над всем этим нависает огромное зеркало, составленное из дюжины разноразмерных зеркал — старых, местами протертых до черной основы. И провода, бесконечные провода, что безжизненной черной капелью свисают по зеркалу сцены и заднику. Картинка, подсвеченная мягким желтым светом, интригует и завораживает: какой такой «Красный табак»? Но еще больше завораживает само действо, описанию не подлежащее, хотя бы по той причине, что то видимое материальное, из чего оно сделано, каким-то необъяснимым образом становится нематериальным. Хотя, казалось бы, ну стол, ну балки, в огромном количестве по заднику подпиравшие зеркало. А оно, как живой и страшный зверь, зависает над сценой и ее обитателями, поворачивается, кривится и зловеще щерится всеми своими зеркалами. Стихия жизни, шторм психики, взрывные сны, разбивающиеся на мелкие осколки и собирающиеся в нечто единое и величественное, — такие ассоциации обрушивает на публику сцена, где правит Майский Жук.

Сегодня он великий и... не ужасный. Старый, с гримом как у оштукатуренного дома (местами побелка на лице и костюме), то и дело раскуривающий трубочку, пока та не полыхнет огнем. Безумный старик, живущий между реальностью и мечтами, и это промежуточное, пограничное состояние и вывернул на сцену Джеймс Тьере. Оно рождено в преступной связке хореографии, пластики, трюка и визуального ряда, который украсил бы любой павильон на Венецианской бьеннале. Скорость, плотность действия на единицу времени и мастерство производят ошеломляющий эффект. Восемь бессловесных артистов работают на высокой отдаче. Девочка-каучук вытворяет чудеса со своим телом — это она валяется на табуретке, как мокрое полотенце, а потом так закидывает назад голову, что становится пиджаком без головы, скромно присевшим рядом с задумчивым стариком. Или, спрятавшись под золотым плащом, будит его переливчатым дрожанием. А он в этом плаще будет похож на повелителя снов и мечты, которая никогда не сбудется.

Нет, Джеймс все-таки удивительно похож на своего деда, особенно в этом «пожилом» гриме, пластика тоже дедова — трогательная такая, комично-нежная. В современном искусстве сегодня он стоит особняком, и это отдельное положение человека эпохи Возрождения, стремящегося делать истинное искусство, а не его эрзац. Когда художник — это художник, а не умелец определенного формата с обязательной приставкой «модный» или «скандальный» — там один голый расчет. А потому скучный.

Аплодисментов не было — овации аж минут на пятнадцать заслужил Майский Жук со своей компанией в Москве. И, похоже, никто не спешил расходиться. А после спектакля Джеймс, который совсем не выглядел усталым после такой физической нагрузки, объяснил, что название «Красный табак» (Tabac rouge) следует читать наоборот — Abat jour. А абажур действительно был — из черных проводов над головой императора в золотом переливчатом плаще.

Марина РАЙКИНА.

Об услугах и продажах Classifieds вам все расскажет!

Москва, ул. 1905 года, д.7, (ст. м. "Улица 1905 года") с 10.00 до 19.00 РЕКЛАМА **Тел.: (495) 781-47-43, 781-47-32. ICQ 433749504. E-mail: classifieds@mk.ru**

ПРИЕМ ОБЪЯВЛЕНИЙ ПО ТЕЛЕФОНУ
Оплата в любом отделении Сбербанка.
Наши реквизиты:
получатель ЗАО Рекламно-информационное агентство "О'Кей"
Московский банк Сбербанка России ОАО, г. Москва.
ИНН 7719017310, КПП 771901001
ОАО Сбербанк России г. Москва
БИК 044525225
Р/с 407 028 104 381 701 011 10
К/с 301 018 104 000 000 002 25
ОКАТО 45263558000
Дополнительная информация по телефону: **(495) 781-47-32**
ICQ 433749504

Автосалон
куплю
- автовыкуп т. 8(495)664-97-17, 8-(926)708-51-89
- **АВТОВЫКУП** т. 8-916-302-49-75
- автовыкуп т. 8-903-742-33-90
- автовыкуп т. 8-963-782-06-07

предлагаю
- автовыкуп т. 8-925-147-44-48

Антиквариат
куплю
- антиквариат любой т. 8-495-641-67-21

Барахолка
куплю
- **ЧАСЫ ЛЮБОЕ СОСТОЯНИЕ, ЗНАЧКИ** т. 8-495-723-19-05
- книги б/у. Выезд т. 8(495)720-68-36

Бытовые услуги
предлагаю
- обивка мебели т. 8-909-914-93-13
- ремонт холодильников т. 8-495-510-76-81

Зоомагазин
предлагаю
- безболезненное усыпление, вывоз. Мосветслужба т. 8-495-979-58-12
- ветпомощь на дом. Круглосуточно. т. 8(495)517-19-30

МОЛОДОЙ, КРУПНЫЙ, УМНЫЙ ПЕС
В семью без детей, не на цепь
8 (926) 203-58-25

Медицина
✓ Имеются противопоказания к применению и использованию, необходимо получить консультацию специалиста.

предлагаю
- **запои. Алкоголизм. Круглосуточно т. (495) 956-01-07**

«НАРКОМЕД» ПОМОЩЬ ПРИ ЗАПОЯХ, АЛКОГОЛИЗМЕ
(495) 924-55-04, 509-68-09
www.narkomed.ru
- запои. Круглосуточно т. (495) 225-24-92
- запои. Лечение алкоголизма т. (495) 735-40-20
- купирование запоев т. (495) 995-22-50

1 ЧАС – И ВРАЧ У ВАС
ЗАПОИ
АЛКОГОЛИЗМ
Радикально
(495) 225-00-60

Металлы и оборудование
куплю
- автомобильные катализаторы, К52, СП, реле, ППЗ. (495) 945-70-91, (495) 945-71-91, (495) 945-60-02
- реле, микросхемы, разъемы, СП. (499)126-02-60

Недвижимость
сниму
- сниму комнату т. 8(495)514-59-87

продаю

ЖИЛОЙ КОМПЛЕКС ЛЮБЕРЕЦКИЙ
КВАРТИРЫ от 3,1 млн руб.
СКОРО МЕТРО!
495 223-89-00
Застройщик ООО «РуссСтройГарант» Проектная декларация на сайте www.galaxy-realty.com GALAXY REALTY

ДОМ У ПАРКА
РЕЧНОЙ ВОКЗАЛ
АКЦИЯ! 125 000 руб./м²
www.flotiliya.com
495 241-61-66

НОВО МОЛОКОВО
– ОТ – 2,4 МЛН РУБ.
ПРОСТОРНЫЕ КВАРТИРЫ ВЫГОДА 545 000 Р.
495 585 2222 RDI.
Проектная декларация и условия акции: www.novo-molokovo.ru

Обучение
предлагаю
- дипломы, аттестаты т. 8-915-050-80-23

Юридические услуги
предлагаю
- адвокаты т. 8-495-728-25-09
- юристы- недорого т. 8-495-407-05-28

Работа
приглашаю
- массажисток т. 8-968-719-42-44
- массажисток т. 8-915-472-26-64
- массажисток т. 8-967-087-43-91
- массажисток т. 8-985-142-81-42

Творческое предложение
предлагаю
- издадим книгу от пяти экземпляров. т. 8-499-253-21-07
- изготовление книг и брошюр от 1 экземпляра. т. 8(499)195-60-43
- издание книг т. 8-499-235-73-36, т. 8-929-992-70-91

тамада т. 8-968-955-88-97

ПИРАМИДА под Москвой, 19 км от МКАД по Новорижскому шоссе (высота 44 метра)
0+
Уникальное пространство, полезное для здоровья. Рядом страусиная ферма.
www.abo.ru 8-916-121-3119
Вход свободный!

ЛУЧШИЕ КОНЦЕРТЫ ОРГАН В СТАРИННОМ СОБОРЕ
6+
КАФЕДРАЛЬНЫЙ СОБОР ПЕТРА И ПАВЛА
Старосадский пер., д. 7
+7 499 409 97 05
www.belcantofund.com

ОРГАННЫЕ концерты в Англиканском соборе
0+
www.grigoriankoncert.ru

Транспортные услуги
предлагаю
- переезды т. 8(495)517-44-72

Сад и огород
предлагаю

КОЗЫРЬКИ И ПЕРИЛА
Автомобильные навесы
www.metallrik.ru
+7(965)398-66-00
низкие цены

Оккультные услуги
предлагаю

Любовь Владимировна www.gospozhaluba.ru
- Предсказываю судьбу
- Верну мужа и мир в семье
- Сниму порчу, сглаз, венец безбрачия
- Удача в бизнесе
(495)641-84-40, 8(910)455-66-66

НАНА
Снятие порчи и сглаза, предсказание судьбы. Восстановлю мир в семье. Удача в бизнесе.
8(495)502-47-51

Спорт и красота
предлагаю
- отдых т. 8-916-468-85-75
- расслабление т. 8-916-292-12-35
- **отдых! Любой район Москвы т. 8-906-740-97-06**
- отдых т. 8-916-904-21-19
- **АНТИСТРЕСС!** Все районы т. 8-985-696-63-17
- **РАССЛАБЛЕНИЕ т. 8-903-784-21-31**
- **РАССЛАБЛЕНИЕ т. 8-909-631-35-05**
- **РЕЛАКС** м. "Менделеевская" т. 8-966-112-84-14
- ваш выбор — расслабление м. "Планерная" т. 8-965-221-69-71
- отдых м. "Алексеевская" т. 8-915-463-60-54
- отдых м. "Беговая", м. "Речной вокзал" т. 8 -965-180-34-65
- отдых м. "Варшавская" т. 8-916-917-70-56
- отдых м. "Жулебино", м. "Новогиреево" т. 8-964-509-38-09
- отдых м. "Люблино" т. 8-916-571-06-43
- отдых м. "Полежаевская" т. 8-925-642-44-45, г. Химки. т. 8-925-755-76-15
- отдых м. "Пролетарская" т. 8-967-025-17-73
- отдых м. "Сходненская", м. "Первомайская" т. 8-906-740-97-06
- отдых м. "Ул. 1905 г." т. 8-917-576-58-27
- отдых м."ВДНХ", м. "Беговая" т. 8-916-299-45-42
- отдых т. 8-903-549-00-58
- отдых т. 8-905-582-37-07
- отдых т. 8-916-133-06-93
- отдых т. 8-963-682-47-63 м. "ВДНХ"
- отдых т. 8-964-775-70-11
- отдых т. 8-964-778-89-72
- отдых т. 8-967-136-56-55
- отдых т. 8-968-858-12-10

отдых! м. "Маяковская" т. (495) 790-40-30, м. "Таганская" т. (495) 500-92-33

отдых! т. 8-903-150-46-00, 8-925-039-82-11.

- правильный выбор — релаксация м. "Тушинская" т. 8-968-719-42-44
- расслабление т. 8-916-191-53-53
- релакс м. "Варшавская" т. 8-925-435-65-08
- релакс м. **"ОТРАДНОЕ"** т. 8-903-683-55-00, м. **"МЕДВЕДКОВО"** т. 8-963-694-47-47

Разное
куплю
- фантики от жвачек и конфет, открытки куплю. т. 8-985-434-82-35

Будьте бдительны при привлечении к сотрудничеству лиц, не имеющих лицензий или иных специальных разрешений.

ПЕРВЫЙ ПАС

Алексей ЛЕБЕДЕВ, редактор отдела спорта «МК»

СКОЛЬКО НУЖНО ЛЕГИОНЕРОВ? БЕРИТЕ ПРИМЕР С ВОЛЕЙБОЛА!

Фабио Капелло, наш футбольный главнокомандующий, кто бы что про него ни думал, молодежь российскую любит. И доверяет ей: доказательство тому — воскресный матч с белорусами.

Никита Чернов вышел в стартовом составе — хотя ни одной (!) минуты за ЦСКА в чемпионате России не провел, Александр Головин все из того же армейского клуба и Алексей Миранчук из «Локо» (тоже не то чтобы стабильные игроки основы) забили по мячу, появившись на поле во втором тайме...

Но то — Капелло, который просто вынужден ставить на молодежь, поскольку не имеет возможности привлечь, подобно «Зениту» или «Локомотиву», халков-витцелей и разных прочих пейчиновичей-шкулетичей. И натурализовать, подобно тренерам в шорт-треке, аргентинца Месси или даже корейца Ана тоже не может.

Ибо, согласно мудрейшему правилу ФИФА (не все же ругать, как стало модно, Международную федерацию футбола), человек, сыгравший хоть раз за одну сборную, за другую выступать уже не вправе.

А что же клубы? А они по привычке говорят, что им тяжело ограниченным кадровым потенциалом сражаться со «сборными мира», кивая на «Челси» или хоть на «Монако», и предлагают либо вообще отменить лимит на легионеров, либо свести его к формату «10+15 в заявке».

То есть тогда на сезон любой наш клуб обязан будет заявить 15 футболистов, имеющих право выступать — теоретически — за сборную России, а остальные 10 могут быть хоть из Бразилии, хоть из воспетого в 1988-м Владимиром Перетуриным Суринама.

Идея вроде бы благая: тогда, как утверждают адепты этой идеи, будет абсолютно честная конкуренция. И игроки с российским паспортом не получат уже гарантированного места в составе, а значит, во-первых, не смогут требовать себе надбавки к зарплате за этот самый паспорт, а во-вторых, не остановятся в росте.

Но мы же знаем, что вымощено благими намерениями, а главное — куда.

Вот именно — давайте лучше посмотрим, что из всего этого получится. А получится, думаю, то же, что и наблюдали мы лет эдак 10–15 назад: наши клубы потащат к себе футболистов со всего мира, кто побогаче — из Бразилии-Португалии, кто победнее — из африканских лесов-саванн-пустынь.

Кто-то — потому что захочет навариться на трансферах, кто-то — потому что предпочтет готового игрока отечественному «полуфабрикату», с которым еще возиться и возиться.

А Чернов, Головин и Миранчук продолжат сидеть на лавке и изредка выходить — дай Бог здоровья синьору Капелло! — на поле в футболке сборной России. Пока окончательно не деградируют — и не перестанут эти приглашения получать...

Обсудил в понедельник днем эту ситуацию с великим нашим тренером — правда, баскетбольным — Евгением Гомельским.

Он ответил, что в его виде спорта дела не сильно лучше. За различные мужские и женские клубы играют по сути сборные мира (куда уж футболу!), а толку не то чтобы много: и многих наших игроков видим только на скамеечке, и в Европе выигрываем значительно реже, чем планировали.

Надо, по словам Евгения Яковлевича, взять пример с волейбола, там установили четкую квоту: 2 легионера в заявке на матч (не на площадке, а именно в заявке!).

Благодаря этому получаем действительно сильных иностранцев (клубы тщательнее подходят к выбору), а наши волейболисты и волейболистки не теряют игровую практику. Вот и выигрываем чемпионаты мира и даже Олимпийские игры!

Если перевести с волейбольного на футбольный, получается, 3 иностранцев (треть от состава) в заявке вполне достаточно...

ОБСУЖДЕНИЕ СТАТЬИ на сайте mk.ru

АР

ЕГОР КРУТЕЛЕВ

АЛЕКСАНДР ГРИШИН: «ЧЕРНОВ И ГОЛОВИН В СБОРНОЙ — НЕ ТОЛЬКО МОЯ ЗАСЛУГА»

Тренер молодежной команды ЦСКА — об армейских дебютантах в национальной команде России

В воскресенье сборная России по футболу обыграла команду Белоруссии в товарищеском матче. Причем главным итогом стал вовсе не выигрыш, а то, как сыграла молодежь, которой главный тренер Фабио Капелло дал шанс выйти на поле. Игрок ЦСКА Никита Чернов вышел с первых минут и проявил себя вполне прилично, другой армеец, Александр Головин, и железнодорожник Алексей Миранчук отметились забитыми мячами. Оценить игру дебютантов «МК» попросил тренера молодежной команды ЦСКА Александра ГРИШИНА, у которого Чернов и Головин играли совсем недавно.

Наш звонок застал Александра Сергеевича на занятиях в Высшей школе тренеров, где он проходит обучение на лицензию PRO.

— Александр Сергеевич, неужели тренера, воспитавшего двух игроков для сборной России, можно еще чему-то научить? — как-то легло начать с шутки.

— Тренер должен всегда учиться! — Гришин шутку оценил, но сразу же перешел на серьезный тон. — На самом деле ведь каждый год появляются какие-то новые методики, мы их отслеживаем и добавляем что-то новое в свою работу. Так что ВШТ — это для нас неоценимый опыт. Ну а если вы про Чернова с Головиным... Это ведь не только моя заслуга. Ребята — не москвичи, их начинали тренировать дома, так что в первую очередь спасибо надо сказать детским тренерам. Дальше поблагодарить тренеров системы подготовки ЦСКА, которую Никита с Сашей тоже прошли. И только потом уже они играли в дубле. Нельзя говорить, что это только мои воспитанники.

— Как вы оцените игру ребят, которых знаете гораздо лучше Фабио Капелло?

— Мне понравилось, как они сыграли. Кстати, не только они! Миранчук тоже очень хорошо вышел. Но надо понимать, что это для них лишь аванс. И как они своим шансом в дальнейшем воспользуются, зависит только от них. Я всегда говорил, что пока мы не будем давать шанс молодым, мы не узнаем, на каком уровне они играют. Нам в свое время тренеры шанс давали, мы развивались, попадали в состав своих основных команд, в состав сборной. Пока мы увидели, что Чернов, Головин, Миранчук хорошо сыграли за сборную в товарищеском. Пусть даже на уровне Белоруссии. Но как они себя поведут, выпусти их Капелло, например, с Австрией? Сможем узнать, только если они против Австрии выйдут. В футболе все очень просто. Надо поставить человека на более высокий уровень и посмотреть, что он из себя представляет. Если не играет, значит, его надо убирать. Если играет и прогрессирует — оставлять.

— В матче со сборной Белоруссии никто ничем не рисковал, поэтому ребят можно было проверить. Но игра с Австрией будет ключевой... Как тут рискнуть, когда на кону важный результат?

— Понятно, что рисковать никто не хочет. Но если вдруг возникает форс-мажорная ситуация, то тренеру все равно приходится это делать. Например, если вдруг Вася Березуцкий не сможет сыграть с Австрией, придется выпускать Никиту Чернова. Мы, кстати, его именно так в дубле и выводили. Некому было играть, спросили, готов ли он. Никита ответил, что готов. И потом два года играл по 90 минут, практически без замен. Если не давать шанс, не пытаться посмотреть уровень игрока, он никогда не заиграет. И тут варианта два. Либо тренер берет на себя ответственность и рискует или он просто вынужден рисковать из-за стечения обстоятельств.

— Но будет ли тренер рисковать, когда нет для этого никаких причин?

— Все зависит от тренера, от задачи, поставленной ему руководством. Если поставлена задача выиграть чемпионат, то никакой тренер так рисковать не будет. С другой стороны, тогда мы никогда не получим молодых хороших футболистов. Вот и получается замкнутый круг. Молодой футболист растет тогда, когда есть хорошее сопротивление, хорошая конкуренция и доверие тренера. Это очень сложный вопрос, который все обсуждают в российском футболе. И никто не может прийти к определенному выводу. Можно не испугаться, доверить молодому парню и выиграть. Но можно не испугаться, доверить и проиграть. Ответ один: если команда выигрывает, то тренер прав. В спорте есть только один критерий — результат. А тем более на таком уровне, как сборная России.

— Вы, как тренер молодежи, можете оценить игроков дублей или основных составов премьер-лиги, которые в ближайшее время могли попасть в зону внимания Капелло?

— Могу сказать, что за последние шесть лет уровень дублей сильно упал. Все команды искусственно омолодили зачем-то. Кроме, пожалуй, «Динамо». Поэтому они и чемпионы два года. Там держат ребят до 21 года. Все остальные играют с 17-летними, вынуждены работать в тех условиях, в которые поставлены. А в 16–17 лет сказать, заиграет ли парень не то что в премьер-лиге, а даже в первом дивизионе, нельзя. У нас сломана система. Почему у нас раньше ребята попадали из дубля в основу, а сейчас — нет? Потому что очень большой разрыв в возрасте. Причем это раньше они назывались дублирующими, а сейчас это именно молодежные составы. А должны быть именно дубли, как в Германии, Англии, Италии. Игроки 21–23 лет, которые сидят под основными составами. Что спрашивать с тренера молодежной команды, если к нему из школы пришел игрок в 16 лет? И за год его надо сделать игроком премьер-лиги? Это смешно. У нас нет в российском футболе Игоря Кио или другого какого волшебника. Вот если внести в регламент пункт, чтобы в дублях играли ребята 21 года, тогда мы будет видеть прогресс. Пока же непонятно, для чего вообще существует наше молодежное первенство. Сейчас молодежная команда — это просто продолжение школы, старший год. Ни о каком отборе футболистов речи быть не может. Мы прокачиваем молодежь по 10–12 человек в год на продажу, вместо того чтобы искать звездочек. Мы занимаемся бестолковой работой.

— Именно по этой причине результаты молодежной команды ЦСКА хуже, чем в прошлые сезоны?

— У нас просто сейчас еще моложе дубль стал. Например, сравним с «Динамо». Они как начинали сезон ребятами 1993–1994 годов рождения, так с ними же и закончили. Мы начинали с пацанами, родившимися в 1995–1996-м, а закончили чистым 97-м годом. У нас получился сумасшедший разрыв! Сопротивляться хотя бы физиологически невозможно. В этом возрасте даже полгода — это большая разница. А когда против ребят 21 года играют 16-летние, о чем говорить? О какой борьбе? Причем это никому не приносит пользы. Ни нам, ни «Динамо». Для них это слишком слабое сопротивление, и ребята не развиваются. А для нас это неподъемный уровень, пацаны еще не созрели просто.

— Александр Сергеевич, расскажите, что, на ваш взгляд, происходит с Костей Базелюком? Парень подавал такие надежды, а потом, так и не укрепившись в ЦСКА, отправился в «Торпедо», но и там тоже не попадал в состав.

— Ответ на этот вопрос может дать только сам Базелюк. Каждый в этой жизни может отвечать только за себя, за свои поступки, за свою спортивную форму. Мне уже даже и неинтересно, что происходит с Костей. Если он не хочет играть, это его проблемы. Если не может, тоже его проблемы. Мы его довели до уровня основной команды. Два года назад его передали, а дальше что случилось? Мы уже на этот вопрос ответить не можем. Задавать его надо не Гришину, не Слуцкому (Леониду. — **«МК»**), не Петракову (Валерию. — «МК»), а именно Косте. Причин, по которым он перестал прогрессировать, может быть очень много.

Ульяна УРБАН.

АР

Олег Шатов дебютировал за сборную в 22 года в товарищеском матче против Исландии и сразу же забил.

НОВОСТЬ ДНЯ

В «СПАРТАКЕ» НАШЛИ ГЛАВНОГО

АРТЕМ МАКЕЕВ

По информации «МК», в понедельник советом директоров ФК «Спартак» было окончательно принято решение о главном тренере команды, но пока по ряду причин оно не может быть озвучено сразу, это произойдет в течение 1–2 дней. Как сообщают наши источники, с вероятностью 99% возглавит красно-белых в следующем сезоне Дмитрий Аленичев, уже попрощавшийся с тульским «Арсеналом».

МЕЖДУ ТЕМ

В товарищеском матче сборная России по футболу обыграла сборную Белоруссии со счетом 4:2.

Голы: Кокорин, 20 (1:0), Кисляк, 51 (1:1), Кисляк, 66 (1:2), Головин, 77 (2:2), Миранчук, 83 (3:2), Кержаков, 90+2 (4:2).

Состав сборной России:
Игорь Акинфеев, Игорь Смольников, Сергей Игнашевич, Никита Чернов (79, Евгений Макеев), Дмитрий Комбаров, Олег Шатов, Денис Глушаков (75, Магомед Оздоев), Роман Широков (62, Александр Головин), Алан Дзагоев (46, Олег Иванов), Юрий Жирков (71, Алексей Миранчук), Александр Кокорин (61, Александр Кержаков).

БУДЬТЕ ЗДОРОВЫ

16+ РЕКЛАМА

ИНСУЛЬТ: КАК ЖИТЬ ДАЛЬШЕ?!

...помогите! Тридцать лет прожили с мужем душа в душу. И в беде и в радости вместе, вырастили двоих детей, думали, уйдем на пенсию — заживем для себя. А три месяца назад у мужа случился инсульт. Все, о чем мечтали, потеряло значение... Готовы на все, чтобы вернуть его здоровье...

О.Г. Евсеева, Екатеринбург

...Собрались поехать на дачу, но остановил ужас в глазах жены. Она еле пробормотала мне: «У тебя лицо дергается, кривится правая сторона...», — и ручьем полились слезы из ее глаз. Я рухнул на пол и перестал чувствовать половину тела. Помимо кровоизлияния в головной мозг, кровь попала в желудочковую систему. Вовремя оказанная помощь помогла пресечь необратимые изменения. Я выжил, но как существовать дальше...

Пётр М., Москва

...сыну всего 36 лет, на двух работах работает: все хочет успеть — и квартиру купить, и доченьку выучить. Крутится с утра до вечера, сердце уже побаливает, давление высокое, микроинсульт был, боюсь за него...

Сверидова М., Н.Челны

Инсульт — страшный удар, который разбивает каждую жизнь на «до» и «после». Еще недавно близкий человек рядом, как вдруг в считанные минуты... Есть ли шанс помочь тем, кто нам дорог?

Бесплатная «горячая линия»
8 (800) 500-03-36
ежедневно с 9:00 до 20:00

ДНИ РОЖДЕНИЯ

Ашкеров Андрей (1975), философ
Коляканова Наталья (1955), актриса («Похороны Сталина», «Такси-блюз», «Олигарх»)
Мельник (Велева) Фаина (1945), легкоатлетка, олимпийская чемпионка
Пол Лес (1915–2009), создатель первой электрогитары
Щекочихин Юрий (1950–2003), журналист, депутат Госдумы

ПОД ГРАДУСОМ

По информации Гидрометцентра России, сегодня в Москве и Подмосковье переменная облачность, без осадков. Температура **ночью** в Москве **9...11°**, по области 7...12°, **днем** в Москве **21...23°**, по области 18...23°. Ветер западный, северо-западный, 5–10 м/с.
Восход Солнца — **3.47**, заход Солнца — **21.11**, долгота дня — **17.24**.
По данным ИЗМИРАНа и Лаборатории магнитобиологии, ожидается **возмущенная** геомагнитная обстановка, вероятны периоды **магнитной бури**.

КУРС ВАЛЮТ

По курсу ЦБ (на 9.06.2015): 1 USD — 56,0435; 1 EURO — 62,5053.
По курсу ММВБ (на 08.06.2015):
1 USD: спрос — 55,61; предложение — 56,45. 1 EURO: спрос — 62,12; предложение — 63,12.

ДАТСКИЙ УГОЛОК

Международный день друзей. Международный день архивов.
1870 г. — скончался Чарльз Диккенс.
1945 г. — учреждены медали «За взятие Берлина», «За взятие Будапешта», «За взятие Вены», «За взятие Кенигсберга», «За освобождение Белграда», «За освобождение Варшавы», «За освобождение Праги».
1965 г. — скончался актер Петр Алейников.
1995 г. — в Сочи Борис Ельцин и Леонид Кучма подписали соглашение о разделе Черноморского флота.
2000 г. — Владимир Путин ввел прямое президентское правление в Чечне.
2005 г. — умерла актриса Инна Ульянова.

ТОЛЬКО НА САЙТЕ МК

http://www.mk.ru

Ученый подтвердил, что знаки зодиака влияют на характер

Вирус Эбола меняет у выживших цвет глаз

Найдена книга, написанная самим Люцифером?

ГОРЯЧАЯ ПЯТЕРКА АНЕКДОТОВ «МК»

1. Вчера постирал джинсы. Теперь у меня есть чистые джинсы, чистый телефон и небольшой опыт в отмывании денег.
2. В зоопарке все животные ведут себя пристойно, кроме обезьян. Чувствуется, что это уже без пяти минут люди.
3. Если не можешь сделать свою родину хорошей страной, сделай хорошую страну своей родиной.
4. Все-таки есть на свете справедливость. К соседу, который полгода делал ремонт и ежедневно будил нас спозаранку грохотом перфоратора, по окончании ремонта переехала теща. Насовсем!
5. Юноша покупает обручальное кольцо:
— Пожалуйста, сделайте гравировку «Юлии от Руслана».
— Я бы посоветовал вам написать короче: «От Руслана». Мало ли...

БУДЬТЕ ЗДОРОВЫ

ЕСЛИ У ВАС БОЛИ В СПИНЕ, ПОЗВОНОЧНИКЕ, СУСТАВАХ

Закажите «Критон»*, и боль может исчезнуть после нескольких процедур

При сопутствующей терапии «Критон» поможет вам избавиться от заболеваний позвоночника и суставов. Это новейшее устройство помогает блокировать болевые рецепторы, восстанавливать и укреплять позвоночник и суставы. Помогает при межпозвоночной грыже, радикулите, артрите, артрозе, сколиозе, осложнениях после травм и переломов.

10 причин заказать «Критон»:
- Помогает даже при самых сложных случаях
- Помогает снять болевой синдром
- Используется самостоятельно и в домашних условиях
- Доступен и эффективен
- Успешно применяется пожилыми и молодыми пациентами
- «Критон» уникален, его также используют при заболеваниях сердечно-сосудистой и мочеполовой системы, бронхиальной астме, гастрите, желчнокаменной болезни
- Его эффективность доказана клиническими испытаниями Академии им. Мечникова
- Минимальные цены
- Максимальные результаты

Получить информацию о применении и заказать «Критон» можно по телефону в Москве 8 (495) 645-01-03 ежедневно с 9:00 до 20:00

ОГРН 1137746583182 ООО «М.Ц. Биоинноваций», 115230, г.Москва, Хлебозаводский проезд, д.7, стр.9.
*Применяется в комплексе с сопутствующей терапией по назначению лечащего врача. Реклама.

ИМЕЮТСЯ ПРОТИВОПОКАЗАНИЯ. ПРОКОНСУЛЬТИРУЙТЕСЬ СО СПЕЦИАЛИСТОМ

© ЗАО «Редакция газеты «Московский Комсомолец», 2015. Торговая марка и торговое имя «Московский Комсомолец», «МК» является исключительной собственностью ЗАО «Редакция газеты "Московский Комсомолец».
Перепечатка материалов и использование их в любой форме, в т.ч. в электронных СМИ, без письменного разрешения редакции не допускается.
Редакция не несет ответственности за достоверность и содержание рекламных материалов.

МК

АДРЕС РЕДАКЦИИ И ИЗДАТЕЛЯ: 123995, Москва, улица 1905 года, 7, стр. 1.
ЭЛЕКТРОННЫЙ АДРЕС РЕДАКЦИИ INFO@MK.RU

Редакция знакомится с письмами читателей, не вступая в переписку. Рукописи не рецензируются и не возвращаются.
Контактные телефоны: (495) 609-4444, (495) 609-4433
Служба распространения: ООО «Агентство «МК» тел. (495) 665-40-80

Отпечатано в ЗАО «Полиграфический комплекс «ЭКСТРА-М» 143400, Московская область, Красногорский р-н, п/о Красногорск-5, а/м «Балтия», 23 км
Наши индексы: 55061, 38686 – в Объединенном каталоге «Пресса России», том 1-й.
1 2 3 4 5 6 7 8 9 10 11 12 13 14 15 16
Заказ №: 15-05-00567
Общий тираж: 1.977.019
СВОБОДНАЯ ЦЕНА

Рекламно-информационное агентство Окей
принимает объявления от частных лиц и организаций в газету "МК".
781-47-37 (многоканальный), 781-47-36, 781-47-40

СРОК ПОДПИСАНИЯ ГАЗЕТЫ В ПЕЧАТЬ 19.00
УЧРЕДИТЕЛЬ: Гусев Павел Николаевич
СВИДЕТЕЛЬСТВО О РЕГИСТРАЦИИ СМИ: ПИ №ФС77-42977 от 10.12.2010, выдано Федеральной службой по надзору в сфере связи, информационных технологий и массовых коммуникаций (Роскомнадзор)

Дежурный редактор: Станислав СКОБЛО
НОМЕР ПОДПИСАН В 19.00
Главный редактор Павел ГУСЕВ

Еженедельные выпуски "МК" выходят и распространяются в 64 регионах России: в Абакане, Архангельске, Астрахани, Барнауле, Белгороде, Биробиджане, Владивостоке, Владикавказе, Владимире, Волгограде, Воронеже, Вологде, Горно-Алтайске, Грозном, Екатеринбурге, Ижевске, Иркутске, Йошкар-Оле, Казани, Калининграде, Кемерове, Костроме, Краснодаре, Кургане, Курске, Красноярске, Липецке, Магасе, Майкопе, Махачкале, Мурманске, Нальчике, Нижнем Новгороде, Новосибирске, Омске, Оренбурге, Орле, Перми, Петрозаводске, Петропавловске-Камчатском, Ростове-на-Дону, Рязани, Самаре, Санкт-Петербурге, Саратове, Серпухове, Севастополе, Симферополе, Сочи, Ставрополе, Сургуте, Тамбове, Твери, Томске, Туле, Тюмени, Улан-Удэ, Уфе, Хабаровске, Чебоксарах, Челябинске, Черкесске, Южно-Сахалинске, Ярославле, а также в США, Канаде, Германии, Греции, Испании, Египте, на Украине, в Латвии, Израиле, Эстонии, Казахстане, Киргизии, Австралии, Молдове, ОАЭ.