ISSN 1562-1987

МК

МОСКОВСКИЙ КОМСОМОЛЕЦ

MOSKOVSKIJ KOMSOMOLETS

WWW.MK.RU

Ежедневная общественно-политическая газета
Распространяется в 85 субъектах РФ
Цена в розницу договорная

№81 (26.793)

понедельник 20 апреля 2015

СТРАХОВАНИЕ ЖИЛЬЯ МОГУТ СДЕЛАТЬ ОБЯЗАТЕЛЬНЫМ

Читайте 4-ю стр.

MISSRUSSIA.RU

САМАЯ КРАСИВАЯ РОССИЯНКА ЖИВЕТ НА УРАЛЕ

Победительницей конкурса «Мисс Россия-2015» стала представительница Екатеринбурга — София Никитчук. 21-летняя девушка с параметрами фигуры 88–63–91 теперь будет представлять нашу страну на конкурсах «Мисс мира» и «Мисс вселенная». Она является студенткой факультета гуманитарных наук и искусств Уральского федерального университета. «София очень разносторонний и талантливый человек: она окончила художественную школу и музыкальную школу по классу фортепиано, — рассказали «МК» в Уральском университете. — Никитчук отлично учится — уже на последнем курсе, и вообще она девушка целеустремленная, энергичная, эмоциональная, общительная, мы были почти наверняка уверены, что она победит!»

Помимо короны из белого золота с бриллиантами и жемчугом победительнице также было подарено 3 млн рублей и автомобиль.

В финале смотра приняли участие пятьдесят самых красивых девушек страны. Второе место заняла 18-летняя Владислава Евтушенко из Читы, третье — 21-летняя Анастасия Найденова из Воронежа.

ГЕННАДИЙ ЧЕРКАСОВ

Банкоматы становятся легкой добычей, потому что об их безопасности особо не заботятся

ОГРАБЛЕНИЕ ПО-РАЗГИЛЬДЯЙСКИ

В последнее время в криминальных сводках едва ли не каждую неделю появляются сообщения о краже банкоматов. Их уносят, распиливают, взрывают, срезают петли дверей...

Удивляет даже не столько физическая сила злоумышленников, сколько их «невидимость». И это при том, что видеокамеры установлены как на самих банкоматах, так и в помещениях, откуда их тащат.

Только в марте произошло пять ограблений. «Отметились» злоумышленники и в апреле. Получается, что защититься со стопроцентной гарантией невозможно? «МК» выяснил, почему банкоматы становятся легкой добычей и делают ли что-то их владельцы для усиления защиты.

Читайте 3-ю стр.

АНЕКДОТ В ТЕМУ

Если вы вечером стоите за спиной человека, который получает деньги из банкомата, и не хотите, чтобы он вас боялся, легонько поцелуйте его в шею.

ДИМА БИЛАН СТАЛ «ДИКТАТОРОМ»

Из акции в поддержку грамотности артист устроил настоящее шоу

В субботу, 18 апреля, в России и за ее пределами прошел 12-й по счету Тотальный диктант под девизом «Писать грамотно — это модно!» Цель акции — не только заставить людей задуматься о своей грамотности, но и проявить ее на практике — взять и написать работу. Как это происходило под руководством «диктатора» Димы Билана, на личном опыте узнала корреспондент «МК».

В 2015 году акция прошла уже в 500 городах России и мира, включая 12 американских. Автором текста на этот раз стал писатель Евгений Водолазкин, а «диктаторами», т.е. людьми, надиктовавшими этот текст аудитории, по традиции были разные интересные личности. К примеру, «диктатором» Петербурга стал Владимир — нет, не тот, о котором вы подумали, а робот-чтец, получивший это имя от своих создателей.

Читайте 3-ю стр.

ЗЛОБА ДНЯ

Александр МЕЛЬМАН, обозреватель

СЛОВЕСНАЯ СТРЕЛЬБА ПО ТРУПАМ

16 апреля в Киеве во дворе своего дома был убит украинский журналист и писатель Олесь Бузина. Для меня, как, думаю, и для очень многих людей в России, это была потрясающая новость. Душераздирающая. Невозможная.

Потому что Олесь Бузина много раз выступал у нас в политических ТВ-шоу, посвященных украинским событиям, конечно. Это был человек со своей точкой зрения, ни под кого не подстраивающийся, никем не ангажированный. Да, он высказывал свою правду, но рубил ее так ярко, искусно, жестко, на отличном русском литературном языке. По-своему убедительно и доказательно.

Он не был прокиевским, не был промосковским. Просто сам по себе. Само собой, наши властные кураторы ТВ приглашали его не случайно: он очень умно и порой непримиримо критиковал новую майданную незалежную власть. Он совсем не претендовал на абсолют, на истину в последней инстанции. Всего лишь отстаивал свои собственные убеждения.

И вот его убили... Конечно, любой подобный трагический факт такого рода будет использован всеми пропагандистами по обе стороны баррикад «братского единого народа». Понятно, что наши промыватели мозгов уже тычут пальчиком куда-то за Днепр: «Вот, смотрите, какой у них там ужас, красный (нет, коричневый!) террор начался». Но это наши пропагандисты, мы их знаем как облупленных. И что с них взять.

Но я вновь удивляюсь нашей «демократической общественности». Только что минуло 40 дней со дня гибели Бориса Немцова. Это был страшный удар по стране, по всем нам и, конечно, по единомышленникам Бориса Ефимовича. Человека убили за его убеждения, то есть практически ни за что. Против подлой ликвидации выходили десятки тысяч людей и до сих пор дежурят на мосту, несут вахту, не уходят. Отстаивают его память.

ОБСУЖДЕНИЕ на сайте mk.ru

Читайте 2-ю стр.

«МАСКА» НЕ ПРИЗНАЛА МЭТРОВ

АГН "МОСКВА"

Министру культуры устроили обструкцию на вручении театральной премии

Субботним вечером в столице назвали победителей Российской национальной театральной премии «Золотая маска». Ее результатами остались довольны ровно столько же, сколько были недовольны и даже разгневаны. Хотя сама церемония прошла довольно спокойно, и на ней, в отличие от предыдущих, прозвучал минимум выступлений политического характера. Один провокационный выпад в адрес министра культуры лишь на минуту нарушил размеренный ритм церемонии, но продолжения не получил. Как вручали «Маску» награжданты, что отвечали ее получанты и прочие особенности 21-й церемонии, наблюдал обозреватель «МК».

Читайте 3-ю стр.

В НОМЕР! срочно!

8-495-707-29-98 fax 8-495-781-47-03

У ФИЛЕВСКОЙ ЛИНИИ МЕТРО ПОЯВИТСЯ ВОЗДУШНЫЙ ДВОЙНИК?

Три варианта реконструкции Филевской линии московского метро рассматривают столичные власти. При этом полное прекращение движения на этой ветке на два года, о котором ранее говорили чиновники, предусматривает лишь один из них.

Как ранее писал «МК», московские власти планируют закрыть Филевскую линию сабвея на двухлетнюю реконструкцию. В 2015 году должен быть подготовлен проект всех предстоящих работ. По словам источника в ГУП «МосгортрансНИИпроект», чиновники уже определились с тремя основными вариантами реконструкции: согласно первым двум движение на Филевской линии на время проведения ремонтных работ могут либо перекрывать, либо не перекрывать. Третий вариант предусматривает строительство наземного дублера Филевской линии на опорах, без остановки движения на действующей голубой ветке. Для каждого из вариантов будет разработан свой проект реконструкции, лучший из которых затем выберут специалисты. Кроме того, ГУП «МосгортрансНИИпроект» в ближайшее время намерено заказать план развития территорий, прилегающих к Филевской линии, на что из городского бюджета будет выделено около 2 миллионов рублей. Специалистам предстоит определить, как должны функционировать ТПУ, которые возникнут на станциях «Кунцевская», «Пионерская», «Филевский парк», «Багратионовская» и «Фили», а также как необходимо изменить движение на улично-дорожной сети вокруг голубой ветки метро для удобства москвичей. Любопытно, что территорию, прилегающую к станциям Филевской линии внутри кольца — от станции «Киевская» до станции «Александровский сад», — из-за плотной и сложившейся застройки эксперты реорганизовывать не планируют.

РОССИЙСКИЕ АРХЕОЛОГИ ДОКОПАЛИ ДО МЕМФИСА

Возможно, найдены «белые стены» первой столицы Древнего Египта

Сенсационное открытие сделали российские археологи в Египте. При раскопках в окрестностях Каира они обнаружили фрагменты древних крепостных сооружений. Ученые утверждают, что их находка — не что иное, как легендарные «белые стены» Мемфиса, первой столицы Древнего Египта, за которыми исследователи со всего света гонялись уже более ста лет.

Читайте 5-ю стр.

СВОБОДНАЯ ТЕМА

Евгений ГОНТМАХЕР, экономист

УБИТЬ ПЕРЕСТРОЙКУ

Читайте 3-ю стр.

ПОДПИСКА 2015

ЛЬГОТНАЯ ПОДПИСКА НА «МК» В РЕДАКЦИОННЫХ ПУНКТАХ

Подробности на 8-й стр.

РЕКЛАМА 16+

ВСЮ СВОЮ МОЩЬ ТОРНАДО НАПРАВИЛ НА ПОКОЙНИКОВ

МАКСИМ САБУРОВ

Загадочное природное явление разрушило часть Нехорошевского погоста в Серпуховском районе Подмосковья. Пострадали около 300 захоронений и стела в честь участвовавших в Великой Отечественной войне летчиков.

Как рассказали «МК» в пресс-службе администрации Серпуховского района, Нехорошевское кладбище — одно из самых старых в районе. Церковь в честь Михаила Архангела, стоящая при нем, построена еще в 1691 году. Долгое время поблизости располагалось одноименное село, но в середине прошлого века люди его окончательно покинули. А погост остался и отнюдь незаброшенный: подхоранивать там продолжают до сих пор.

Каков же был шок тех, кто приехал накануне родительского дня (он будет во вторник, 21 апреля) на Нехорошевское кладбище привести могилы в порядок! Одни деревья были сломаны как спички, другие выкорчеваны вместе с корнями. Торнадо (а большинство склоняется к тому, что это последствия смерча) «разнесло» не весь погост, а только его центральную часть размером примерно 40 на 100 метров. Погребенными под лесоповалом оказались где-то около 300 могил. Вырваны из земли кресты, покорежены надгробия, упала сосна на стелу в память о воинах-летчиках. На месте уже работают бригады коммунальных и ритуальных служб. Им активно помогают добровольцы, а также родственники тех, кто там похоронен.

По словам очевидцев, с 16 на 17 апреля в этом районе наблюдался сильный ветер. Жители деревни Нижнее Шахово, находящейся через реку Нара от Нехорошевского погоста, рассказывают про то, что ураган спокойно поднимал в воздух здоровенные молотки.

МНЕНИЕ ЭКСПЕРТА

По мнению ведущего научного сотрудника Академии наук Института физики атмосферы им. А.М.Обухова Михаила КУРГАНСКОГО, в Серпуховском районе наблюдалось крайне необычное явление. «Смерчи для Подмосковья не такая уж диковинка, но случаются они с мая по сентябрь, когда воздух достаточно прогрелся. И возникают смерчи на фоне перепада температур, когда на смену теплой воздушной массе приходит холодная. Не исключено, что благодаря необычайно ранней весне могла создаться похожая ситуация, но все равно это удивляет. Еще одно не совсем типичное проявление стихии — это ее точечное воздействие. Обычно торнадо идут полосой».

РАССЕЯННЫЙ МУЖЧИНА ПИТАЛСЯ ЗУБОЧИСТКАМИ

Пять обломков зубочисток извлекли из желудка жителя столицы на днях московские гастроэнтерологи. К этому привела «вредная привычка» гражданина: не выбрасывать, а разжевывать и глотать эти деревяшки.

Как стало известно «МК», недавно в московскую клинику, расположенную в центре мегаполиса, обратился 49-летний житель подмосковного города Видное. Мужчина жаловался на посещающие его острые боли в левом подреберье, которые порой не удавалось заглушить сильным обезболивающим. Оказалось, что желудок пациента буквально напичкан какими-то длинными тонкими предметами, визуально напоминающими иглы. Услышав об этом, мужчина стал догадываться о причине недуга. Оказалось, что он приобрел дурную привычку — использовав зубочистки, не выбрасывать их, а кое-как пережевывать и глотать. Мужчина и предположить не мог, какой вред они ему нанесут, полагая, что дерево полностью переваривается в желудке. А на деле вышло так, что два обломка успели вонзиться в желудочные стенки. При этом одна из зубочисток впилась под очень неудобным для ее извлечения углом. Гастроэнтерологи даже уже подумывали о полостной операции, но все же удалось обойтись без хирургического вмешательства. В итоге из жителя Подмосковья извлекли пять зубочисток. В медицинской практике известны случаи, когда зубочистки попадали в печень, вызывая ее сильное воспаление и даже заражение крови.

NON-STOP

Подготовила Елена КОРОТКОВА

КАДР

AP

Белые медведи Аврора (на фото) и Перегрино на прошедшей неделе впервые появились перед публикой в аквариум-парке в Сан-Паулу. Напомним, что животные до декабря прошлого года жили в зоопарке в Казани, затем их решила купить бразильская сторона. Три месяца ушло у медведей на акклиматизацию, но сейчас они чувствуют себя хорошо и радуют посетителей — ведь Аврора и Перегрино единственные представители своего вида в Бразилии!

АКЦИЯ

КИРИЛЛ ИСКОЛЬДСКИЙ

В МОСКВЕ ПРОШЛА СЕРИЯ ПИКЕТОВ

Не сумев договориться с властями о масштабной акции в центре столицы, участники «Комитета протестных действий» 19 апреля провели серию одиночных пикетов. Активистов с плакатами можно было встретить в районе здания горадминистрации, где собрались порядка 20 человек, а также вдоль участка Тверской улицы, ведущего от мэрии к Кремлю. Пикетчики, как и положено по закону, стояли на расстоянии 50 метров друг от друга и не вели никакой агитации. Завершилась акция на месте гибели Бориса Немцова, куда подтянулись около 200 человек. Они повязали белые ленточки и возложили цветы к полностью восстановленному после прямой линии Путина «народному мемориалу».

ДЕНЬГИ

5-ТЫСЯЧНЫЕ КУПЮРЫ ОКАЗАЛИСЬ ВНЕ ИГРЫ

Временно ограничен прием пятитысячных купюр в некоторых банкоматах, установленных в Москве. Сделать это кредитные организации были вынуждены из-за возросшего числа поддельных банкнот. В банках посоветовали своим клиентам пополнять счета в кассах отделений банка либо обращаться в колл-центр, чтобы узнать о ближайшем банкомате, который принимает купюры всех номиналов. «Фальшивомонетчики в России наиболее часто стали подделывать пятитысячные купюры, — говорит директор по развитию QB Finance Маргарита Горшенева. — По сравнению с прошлым годом количество таких купюр увеличилось вдвое — до 60 тысяч. Специалисты ЦБ связывают возросшее количество фальшивок с началом кризиса. Между тем незаконное изготовление купюр меньшего достоинства резко сократилось. Так, число поддельных 500-рублевок снизилось в 3,5 раза, купюры номиналом 100 и 50 рублей перестали массово подделывать».

КАЗУС

МЭР ЙОШКАР-ОЛЫ УШЕЛ ПОГУЛЯТЬ НА ПАРУ ДНЕЙ?

Мэр Йошкар-Олы Павел Плотников, загадочно пропавший в пятницу после субботника, нашелся и в понедельник обещает выйти на работу. Напомним, заявление о пропаже Плотникова в полицию в ночь на субботу подала его жена. Волноваться она начала еще днем — супруги должны были встретиться после субботника у спортивного центра в 15 часов, однако там женщина нашла лишь оставленную на парковке машину. В полицию она обратилась лишь глубокой ночью. Сразу же начался поиск чиновника. На следующий день появилась первая информация, что Плотников жив и уже дома. Чуть позже один из друзей семьи выложил информацию, что с мэром все в порядке и в понедельник он будет на работе. В воскресенье это сообщение подтвердила полиция. После шутливых комментариев еще один человек сообщил: «Версия такая — мэр ехал к супруге, как обещал, его перехватили криминальные бизнесмены, которым он мог по долгу службы насолить, увезли в укромное место и пообещали, что если солить не перестанет, то эта поездка будет последней. Супруги мэров просто так в полицию стучать не станут». Упоминалось и конкретное кафе, из-за которого мог возникнуть конфликт, — его хотели построить в парке Победы, а мэр не давал разрешения на строительство.

ЦИТАТА

Дмитрий РОГОЗИН, заместитель председателя правительства Российской Федерации:

«Просто завидуют, что мы на Северном полюсе купались»

Так политик отреагировал в своем микроблоге на новость о недовольстве властей Норвегии его визитом на архипелаг Шпицберген. Как известно, Рогозин находится в санкционном списке лиц, которым запрещен въезд на территорию ЕС. Норвегия также присоединилась к этим санкциям. Однако Шпицберген является территорией с особым статусом, предусматривающим безвизовый въезд для граждан государств, подписавших Шпицбергенский трактат, — то есть и для россиян, если перелет осуществляется напрямую из России.

ТРАГЕДИЯ

КРУШЕНИЕ СУДНА У БЕРЕГОВ ИТАЛИИ: 700 ПОГИБШИХ?

Очередной трагический инцидент произошел в Сицилийском проливе. Судно, на котором находились порядка 700 нелегальных мигрантов, следовавших в Италию из Ливии, перевернулось и пошло ко дну. На момент подписания номера удалось спасти лишь 28 человек. Это уже не первый подобный случай — всего шесть дней назад у итальянских берегов потерпел крушение корабль, на котором находилось 400 беженцев из Африки, все они погибли. В начале месяца береговой охране пришлось выручать из беды сразу три судна с мигрантами — полторы тысячи человек были спасены. А в феврале береговая охрана помогла 700 нелегалам, чье плавсредство затонуло. После воскресной трагедии Еврокомиссия объявила о намерении провести в понедельник, 20 апреля, чрезвычайную встречу глав МИД и МВД стран ЕС по проблеме нелегальной миграции.

НА ДОСУЖЕ МК

Беженцы из африканских стран регулярно пытаются добраться морем до Италии, однако зачастую терпят неудачу: суда — порою даже самодельные лодки или просто не рассчитанные на большое количество пассажиров — не выдерживают нагрузки, переворачиваются и тонут. По данным Организации ООН по делам беженцев, только в 2014 году при подобных обстоятельствах погибли почти 4 тысячи человек. Еще более 200 тысяч смогли добраться до Италии, после чего их определили в специальные центры для беженцев.

УТРАТА

НЕ СТАЛО НАРОДНОГО АРТИСТА ВИКТОРА КОРШУНОВА

МИХАИЛ КОВАЛЕВ

Ушел из жизни народный артист Советского Союза Виктор Коршунов. С 1985 года он являлся директором, а с 1998 по 2009 год — генеральным директором Государственного академического Малого театра. Виктор Коршунов окончил Школу-студию МХАТ, где учился вместе с Олегом Борисовым и Екатериной Еланской, на которой потом женился. Начинал в Центральном театре транспорта (впоследствии переименованный в театр имени Н.В.Гоголя). Ну а всю свою дальнейшую жизнь посвятил исключительно Малому театру. **Борис КЛЮЕВ, народный артист России:** «Я больше 50 лет знал Виктора Ивановича. Он всегда олицетворял, в хорошем смысле, Малый театр. Всегда активный, жаждал общественной работы. Вот и в нашем театре стал председателем месткома, профкома, обкома и, наконец, директором. Он был очень справедливым человеком, поэтому его и избирали. Необычайно трудолюбив — до последних дней преподавал в театральном училище им. Щепкина. Не так часто играл в кино, но всегда его роли запоминались. Коршунов прожил хорошую, красивую жизнь, и мы всегда будем помнить об этом добром и порядочном человеке».

ФОТОФАКТ

КИРИЛЛ ИСКОЛЬДСКИЙ

КИРИЛЛ ИСКОЛЬДСКИЙ

В Ботаническом саду в Москве заложили аллею «Сирень Победы», высадив саженцы сирени специальных «победных» сортов: «Великая Победа», «Маршал Жуков», ««Валентина Гризодубова» и проч. Всего же по Москве 18 апреля был заложен 51 новый «народный парк», приведены в порядок парки старые, отремонтированы фасады, покрашены столбы. По смелой оценке заммэра Москвы по вопросам ЖКХ и благоустройства Петра Бирюкова, в первом в этом году общегородском субботнике приняли участие свыше 1 миллиона 200 тысяч человек.

ПРОЕКТ

ШКОЛЬНИКОВ НАУЧАТ ДЕЛАТЬ ДЕЛО

В стандарты среднего образования могут ввести основы предпринимательства как обязательную дисциплину

Власти решили кардинально поправить имидж отечественного бизнеса. Зависимость бюджета от нефтегазовых доходов, которая в последние годы перевалила за половину, давно требует изменений в структуре российской экономики.

Начиная с 1 сентября 2015 года впервые в новейшей истории в школах могут ввести обязательные предметы, направленные на развитие предпринимательских способностей у школьников.

Минобрнауки уже занимается разработкой трех специализированных образовательных программ: «Основы экономической культуры» для учеников 4–6-х классов, «Экономика и бизнес» — 7–9-й класс, «Основы предпринимательства» — 10–11-й класс. Таким образом, правительство рассчитывает, что к 2020 году вклад малого и среднего бизнеса (МСБ) в ВВП составит не менее 50%, а объем работников там в общей численности занятого населения увеличится до трети — 25 млн человек.

Насколько это реально, трудно сказать. Сегодня в России доля МСБ в ВВП не превышает 21%, при том что в государствах с развитой экономикой она составляет не менее половины. Представление о малом бизнесе у большинства россиян — это ларьки по продаже пирожков. На самом деле в этом секторе экономики производят и детали, и машины, и оборудование, занимаются инновационной деятельностью.

Отношение россиян к предпринимательству, мягко говоря, неоднозначное. С одной стороны, по данным доклада международной консалтинговой компании Amway Global Entrepreneurship Report положительную оценку предпринимательству дают 65% россиян. Выводы зарубежных экспертов подтверждаются результатами опроса Левада-центра «Россияне о бизнесе и бизнесменах» в октябре 2014 года, согласно которым около 75% респондентов (размер выборки — 1600 человек) выразили позитивное отношение к тем, кто занимается собственным бизнесом.

С другой стороны, предпринимательская активность и готовность начать собственное дело остаются на уровне ниже плинтуса: лишь 5,8% россиян трудоспособного возраста являются начинающими бизнесменами. Больше 60% выпускников хотят стать чиновниками.

Власти «малышей» тоже порой не замечают. У нас в стране до сих пор нет даже реестра субъектов МСБ, то есть неизвестно точное количество таких предприятий. В этом году по поручению первого вице-премьера Игоря Шувалова его должны создать. В качестве оператора выступит Федеральная налоговая служба, в базе которой хранятся наиболее полные сведения о финансово-экономических показателях деятельности предприятий (численность работников, показатели выручки, структура уставного капитала и т.д.). Исчерпывающий реестр необходим, в том числе для обеспечения недискриминационного доступа таких компаний к госзакупкам и конкурсам естественных монополий.

«МК» уже писал, что вскоре на базе Агентства кредитных гарантий и одного из банков будет создан единый институт по поддержке, в том числе кредитной, малого и среднего предпринимательства.

«Необходимо менять отношение людей к предпринимательской деятельности, — заявил представитель Игоря Шувалова. — Работать с менталитетом надо со школьной скамьи». Введение в школах с 4-го по 11-й классы обязательных предметов по основам предпринимательства, по замыслу чиновников, должно помочь разжечь в молодых людях желание заниматься бизнесом.

Помимо новаций в школьной программе изменения коснутся и дошкольного образования, которые так или иначе связаны с МСБ. По информации Минобрнауки, на конец прошлого года в стране не было обеспечено местами в детских садах более 412 тыс. детей. При этом доля негосударственных поставщиков услуг дошкольного образования составляет всего 1%. Из законодательства исключат норму, которая сдерживает создание новых частных детсадов. Дело в том, что использовать жилые помещения (квартиры, частные дома. — «МК») для осуществления предпринимательской деятельности сейчас могут только граждане, проживающие в нем на законных основаниях, то есть зарегистрированные. Слово «проживающие» заменят на «находящиеся».

Для развития системы частных детских садов их должны включить в перечень видов деятельности, на которые распространяется патентная система налогообложения. Такие коммерческие учреждения получат право на получение бюджетных средств.

Леонид БЕРРЕС.

МНЕНИЕ ЭКСПЕРТА:

Директор московского Центра образования №109, заслуженный учитель России Евгений ЯМБУРГ:

— Открытость школы не должна давать права вторжения на ее суверенную территорию всем кому не лень, что на практике происходит ежедневно и ежечасно. Особую заботу о подростках проявляют люди публичные: крупные чиновники, депутаты, представители религиозных конфессий — те, кто считает долгом внести свои пять копеек, представляя этот вклад бесценным капиталом. Не так давно общественный совет при Минобрнауки единогласно отклонил предложение РПЦ об обязательном введении предмета «Основы религиозной культуры и светской этики» со второго по девятый класс. Другой деятель выступил с инициативой ежегодно в мае проводить во всех школах России в 11-х классах уроки трезвости.

Кампанейщина в образовании опасна. Если завтра в стране будет плохо с семьей, это не значит, что нужно вводить обязательные предметы «по целомудрию». Количество разводов от этого меньше не станет, и первый сексуальный опыт у ребят будет раньше женитьбы или венчания.

Возникает и другая проблема — перегруженность учебных программ (они не резиновые, если вы вводите дополнительный предмет, то объясните, за счет чего: русского языка? математики? истории?).

В целом все, внедряемое насильственным бюрократическим путем, вызывает, особенно у подростков, обратную реакцию.

ЗА БУГРОМ

AP

Чешские военные в ходе совместных учений с силами НАТО в начале апреля отработали навыки быстрого реагирования на внешние угрозы, исходящие, по мнению командования альянса, в первую очередь от России.

КОМАНДУЮЩИЙ СИЛАМИ США В ЕВРОПЕ ПУГАЕТ НАТО «РОССИЙСКОЙ УГРОЗОЙ»

Эксперт — «МК»: «Американцы хотят, чтобы вклад в оборону альянса вносили не только они, но и ЕС»

Странам — членам НАТО необходимо сплотиться перед лицом угрозы со стороны России. Об этом в интервью британскому изданию The Telegraph заявил командующий войсками США в Европе генерал-лейтенант Фредерик Ходжес. Однако, считает военачальник, хотя отношения альянса и Кремля весьма напряженные, речь не идет ни о новой «холодной войне», ни о перспективе прямого нападения России на какое-либо государство, входящее в НАТО.

«Это не притворство. Это российская угроза, — цитирует The Telegraph Ходжеса. — Вы слышали, как российский посол угрожал Дании ядерным оружием, если та присоединится к программе противоракетной обороны. И когда вы видите, как российский самолет без транспондера пролетает в непосредственной близости от пассажирского лайнера, это непрофессиональное поведение».

«Я не думаю, что военная конфронтация неизбежна, — отметил военачальник, говоря об отношениях НАТО и России. — Но вы должны быть в боевой готовности, чтобы обеспечить эффективность дипломатии». «Мы не заинтересованы в военном столкновении с кем-либо, но мы хотим иметь превосходство во всех видах вооружения. Не думаю, что мы отстаем от России, но ей удалось закрыть бреши во многих сферах. Мы не хотели, чтобы это было сделано», — также заявил Ходжес. «Я не думаю, что сейчас та же ситуация, что в годы «холодной войны». Мы делали многое, что теперь уже не нужно. Нам не нужны 300 тысяч солдат в Европе... — подчеркнул генерал. — Мы хотим, чтобы Россия вернулась в международное сообщество, и хотим сотрудничать с нею в борьбе с исламистским терроризмом и иранскими ядерными амбициями. Вот в чем отличие от «холодной войны».

По мнению Ходжеса, российские власти «не хотят военного конфликта с НАТО» — в связи с пятой статьей договора НАТО, расценивающей нападение на одну из стран — членов альянса как атаку на все 28 государств: «Есть экономическое, информационное давление, нарушение границ. Они (власти РФ) не хотят совершать открытое нападение, им нужна ситуация, когда никто не сможет заявить о подобной атаке».

При этом роль самой России в обеспечении безопасности в мире падает, считает Ходжес. «Никто не пытается присоединиться к России. Ни одна страна не спешит под ее защиту, — отметил он. — Почему так много стран желают стать членами ЕС или НАТО? Все дело в ценностях. Они хотят безопасности и процветания».

Высказывания американского военачальника «МК» прокомментировал руководитель Центра военного прогнозирования Института политического и военного анализа Анатолий ЦЫГАНОК.

— Отношения с НАТО действительно находятся в крайне плохом состоянии, — уверен эксперт. — Надо четко понимать, что ситуация на Украине подталкивает американское командование к оказанию помощи Киеву. Россия же считает, что, если американские войска высадятся на Украине, это потребует ответной реакции — политической и, возможно, военной. Кроме того, НАТО сейчас достаточно активно действует в Прибалтике. Если 10 лет назад мы говорили лишь о гипотетической угрозе от альянса, сейчас Генштаб считает ее вполне реальной, особенно на фоне высадки американских инструкторов на Украине. Ходжес сознательно пытается создать образ угрозы со стороны России — потому что страны НАТО в последние пять лет сокращают финансирование, а США, вносящие наибольший вклад, хотят, чтобы военный бюджет увеличивали и европейцы.

Что касается государств, якобы не стремящихся к России, американцы сами спровоцировали усиление сотрудничества внутри блока БРИКС. И надо понимать, что речь идет о крупнейших странах — это не только Россия, но и Индия, Китай, Бразилия. Не исключено, что в ближайшее время к этим странам присоединится и Иран.

— В каких военных отраслях России удалось закрыть бреши, о которых говорит Ходжес?

— После распада СССР две локационные станции на Украине, три в Литве и одна в Азербайджане были утрачены, создавая мертвые зоны в противоракетной обороне. Нам удалось восстановить это. Во-вторых, сейчас идет строительство космодрома, а это значит, что все космические аппараты в скором времени будут летать с российской территории. И третий момент — я допускаю, что на фоне выхода из ДОВСЕ и отказа России от фланговых ограничений будет принято решение об изменении конфигурации российских войск.

Ренат АБДУЛЛИН.

SOSEDI

ЗЛОДЕИ ИЗ ЛЬВОВА РАЗОРВАЛИ МИЛИЦИОНЕРА

Его привязали к телеге, как Гектора

Кажется, криминал на Украине уже ничем не может удивить. Ан нет. Местные злодеи не перестают изобретать новые, или крепко забытые, способы умерщвления себе подобных. На Львовщине расправились с местным милиционером с использованием крайне бесчеловечного приема, описанного еще Гомером. Милиционера разорвали на части, привязав к телеге.

18 апреля в 22.30 в Радеховский райотдел милиции пришло сообщение от 25-летнего местного жителя. Тот случайно стал свидетелем проезда телеги, запряженной двумя лошадьми, из-под которой свисало человеческое тело. На месте происшествия оперативники нашли куртку со следами крови. В кармане куртки лежало удостоверение капитана милиции, сотрудника Радеховского районного отдела милиции. По пути следования телеги правоохранители обнаружили фрагменты человеческого тела. Такие следы могли остаться после волочения человека по твердому покрытию дороги. Погибшего коллегу следователи нашли в мелиоративном рве на границе с соседним районом.

«Капитан милиции, которого позавчера жестоко убили в Радеховском районе, пытался прекратить драку между двумя мужчинами, — сообщила пресс-секретарь Главного управления МВД Украины во Львовской области Светлана Добровольская. — Участковый вмешался в эту драку. Это и спровоцировало вспышку ненависти со стороны мужчин. Нашего сотрудника привязали к телеге и тянули 13 километров — чуть ли не до границы с соседним районом».

Подозреваемые в преступлении — 53-летний житель Радеховского района и 26-летний житель Сокальского района — уже задержаны. По факту жестокой расправы открыто уголовное производство по ст. 115 («Умышленное убийство»). Расследование проводится под контролем руководства областной милиции, сообщили в МВД Украины.

...В эпической поэме Гомера «Илиада», повествующей о Троянской войне, похожим образом поступили с Гектором, защитником Трои. Едва ли парочка вконец озверевших жителей Львовщины когда-либо в своей жизни читали Гомера.

К слову, незрячий древнегреческий поэт намеренно уточнил: тело Гектора волочилось за колесницей уже бездыханным. Милиционера привязали к телеге еще живым.

Олег БАЗАК, наш собкор на Украине.

КОНКУРС

МИНОБОРОНЫ ИЩЕТ ЛУЧШИХ В СФЕРЕ ВЫСОКИХ ТЕХНОЛОГИЙ

Военное ведомство провело соревнования между студентами-программистами и айтишниками

В Санкт-Петербурге прошла первая Международная олимпиада курсантов военных и гражданских вузов по информатике, в которой приняли участие более 130 команд, в том числе из стран СНГ. Главный приз — Кубок министра обороны РФ — достался команде Военной академии материально-технического обеспечения имени Хрулева из Москвы. Церемония подведения итогов прошла в Военной академии связи имени С.М.Буденного в Санкт-Петербурге.

Жюри оценивало знания будущих программистов и специалистов в области IT-технологий по пяти номинациям: «Командное первенство», «Использование прикладных программных продуктов Microsoft Office», «Абсолютное личное первенство», «Абсолютное командное первенство» и самая почетная номинация — «Программирование».

За несколько дней, пока длилась олимпиада, между ребятами было проведено три тура соревнований с замысловатыми для простого пользователя ПК названиями. К примеру — «Коллективное решение комплексной задачи на едином тактическом фоне с использованием прикладных программных продуктов Microsoft Office 2010 и математического пакета MathCac».

Помимо учебы прошел еще и методический семинар «Проблемы имитационного моделирования в сфере информационных технологий» и мастер-классы по вопросам прикладной подготовки обучающихся в высшей школе по информатике.

Выступая на церемонии награждения, статс-секретарь — заместитель министра обороны РФ Николай Панков отметил, что в современных Вооруженных силах связь является основой управления — управления вооружением, военной техникой, обеспечивает устойчивый обмен информацией в космосе, на земле, в воздухе и на море.

— Информатика — самая молодая наука, которая развивается семимильными шагами, — сказал Панков. — В настоящее время информатика и результаты ее применения становятся важнейшим двигателем развития технологий армии и флота. Сегодня как никогда для людей в погонах актуально выражение: «Кто владеет информацией — владеет миром». Важно правильно этой информацией распорядиться.

Говоря об уровне подготовки участников олимпиады, Панков отметил, что каждый показал глубокие научные знания, высокий профессионализм и фундаментальную подготовку в области информатики.

Статс-секретарь вручил капитану команды из академии МТО им. Хрулева Кубок министра обороны РФ — председателя совета министров обороны СНГ. Вторыми стали курсанты воронежской Военно-воздушной академии имени Жуковского и Гагарина. Замкнули тройку лидеров курсанты Военной академии Республики Беларусь. Победителей в личных зачетах наградили главком ВМФ Виктор Чирков и чемпион мира по программированию, лауреат премии Президента РФ Павел Маврин.

С помощью телемоста в церемонии приняли участие 30 военных и гражданских вузов России. Кроме того, 20 курсантов из СНГ и РФ получили медали Минобороны России «За укрепление боевого содружества». Памятный подарок — 12-томник о Великой Отечественной войне, изданный Минобороны РФ, — получила команда Туркменистана.

Как рассказал «МК» начальник Главного управления кадров Минобороны России генерал-полковник Виктор Горемыкин, международная олимпиада среди учащихся военных и гражданских вузов началась 16 марта и продлилась два месяца. В ней участвовало более 130 команд, в том числе из стран СНГ. Следующая международная олимпиада студентов и курсантов военных вузов может пройти в одной из стран СНГ, сейчас этот вопрос активно прорабатывается. «Хотелось бы поздравить ребят с победой, — сказал Горемыкин. — Ведь в олимпиаде участвовали лучшие представители своих вузов. Главное управление кадров Минобороны будет внимательно следить за обучением победителей и участников этой олимпиады. Военное ведомство постарается сохранить всех курсантов, победивших в таких олимпиадах, в Вооруженных силах. Думаю, что мы можем предложить им работу, где в полной мере будут использоваться их знания и умения».

Александр СТЕПАНОВ.

ЗЛОБА ДНЯ

СЛОВЕСНАЯ СТРЕЛЬБА ПО ТРУПАМ

с 1-й стр.

А по поводу Бузины в лучшем случае молчание. Будто бы это маленький незначительный казус в нашей новейшей истории, который можно бы проглядеть, не заметить. А где же сострадание к человеку? Он тоже погиб за свои убеждения, то есть ни за что. Только он на другой стороне и, значит...

Слышу комментарий бывшего российского, а ныне украинского ТВ-ведущего Евгения Киселева. Самое мягкое там определение Олеся Бузины — городской сумасшедший. Ну, лучше тогда просто промолчал бы, что ли.

Говорят об атмосфере ненависти, которая насаждается в стране. Да, согласен. Но та же ненависть летит в ответ изо всех интеллектуальных орудий. Интеллектуальных, а где же сердце? Как можно было поддаться на эту приманку и на определение нашего ТВ в отношении украинцев — «фашисты» — ровно тем же бранным словом бросаться в ответ? По принципу: дурак — сам дурак! Фашист — от фашиста и слышу!

Атмосферу ненависти может победить только любовь. Нельзя радоваться гибели кого бы то ни было только за то, что он думает не так, как другие. Нельзя ехидничать по этому поводу, ухмыляться.

Олеся Бузину жалко до невозможности. Точно так же, как и Бориса Немцова. А стрелять словами по трупам — это значит плодить других, ведь из ненависти ничего другого не произрастет.

Уж если молчит душа, включите хотя бы голову, господа, окситесь, посмотрите на себя со стороны. Поплачьте над невинно убиенным. Над человеком неординарным и красивым. Которого уже больше нет.

Александр МЕЛЬМАН.

СЕГОДНЯ

ПРЕМИЯ

«МАСКА» НЕ ПРИЗНАЛА МЭТРОВ

с 1-й стр.

Все настроены благостно — все ж таки праздник, который бывает раз в году. Все одеты нарядно и здороваются/целуются, как положено культурным и воспитанным людям. Небольшой эксцесс в фойе с Арменом Джигарханяном: он обругал журналистку-блондинку, которая под камеру спрашивает седого уважаемого артиста почему-то про бывшую жену. Хотя Армен Борисович пришел на церемонию получить свою «Маску» за честь и достоинство. А тут в личную жизнь лезут с грязным микрофоном — вот он и бранится на блондинку, с которой это как с гуся вода.

Церемонию ведут гордость Пушкинского театра Александра Урсуляк и молодой артист МХТ Александр Молочников. За три с половиной часа этой паре удалось убедительно доказать, что артисты и ведущие — две совершенно разные профессии. И если у Урсуляк еще есть шанс развития в этом направлении, то Молочникову лучше пока пошлифовать мастерство в спектаклях, на сцене. На помощь приходят товарищи постарше и поопытнее — Елена Морозова и Евгений Редько, — они вскрывали конверты, когда объявляли победителей в драме. Вот они зажигали (кружились в вальсе, напевали, опускались на колено перед победителями) и хоть как-то развлекали публику, которая уже позевывала.

Постановщик самого церемониального действа Нина Чусова на этот раз всем стилям предпочла минимализм — за три с половиной часа использовала всего один концертный номер в виде оперной арии Шамаханской царицы и анимационные эффекты вместо декорации, один из которых особенно удался, тот, что превратил эмблему «Маски-2015» в живую картинку. Прямо как с рекламной масочной продукции на сцену сошли стройные мужчины в оранжевых костюмах и с белыми треугольниками вместо лиц.

Но что церемония с ее номерами? Она итог годовой работы, статистику которой озвучивает гендиректор «Маски» Мария Ревякина: два состава экспертных совета и два состава жюри отсмотрели 636 спектаклей. 54 вышли в финал нацпремии, получат ее... открываем, граждане, конверты.

На оглашение во всех номинациях уходит по 10–20 минут, и раздача слонов идет довольно бойко. Тем более что все номинанты прошли строгий инструктаж — говорить коротко, маску держать вертикально, фейсом к залу. Несмотря на предупреждение, некоторые выходят за регламент и нелепо оригинальничают, как художник Вера Мартынова (читает содержание конвертов), а кто-то просто кланяется и уходит.

Самая короткая речь прозвучит от Надежды Кучер (лучшая женская роль в опере): «Не ожидала — благодарю». Самая нежная — от солиста балета Большого театра Владимира Лантратова (лучшая мужская роль в балете): «Я благодарю Большой театр, который подарил мне прекрасного педагога и любовь. Горжусь тобой, Маша» (протягивает руку в зал). У зала на глазах слезы. Как и в тот момент, когда невысокий худенький артист из Новосибирска Лаврентий Сорокин (спецприз жюри за работу в драмспектакле) едва сдерживает слезы и поминает Бога: артист уверен, что Бог, а не жюри и эксперты, прописал его выход на церемонию. Никакого кликушества — история страшная. Полгода назад Лаврентий умирал от рака легких (вторая степень, переходящая в третью). В соцсетях и в театре «Глобус», где он служит, начался сбор денег. Собрали три миллиона рублей.

— Меня спасли немецкие врачи в Берлине, — расскажет мне уже после всех торжеств актер, — сделали операцию, без химии, без облучения обошлось. Я играл с другим ощущением жизни.

Лаврентий Сорокин играл «Крейцерову сонату» потрясающе. И жаль, что уникальная работа актера в амплуа неврастеника отмечена лишь спецпризом, а сам спектакль режиссера Крикливого (такая фамилия, в театре его зовут Тишайший) не отмечен никак. А приятно ожидаемы, во всяком случае для «МК», стали три «Маски» кукольному спектаклю БДТ из Питера, за всю свою многолетнюю историю не игравшего в куклы, — «Когда я снова стану маленьким» по произведениям Януша Корчака (актер, художники и режиссер). Гениальный спектакль! Или проекту удивительного московского театра «Тень» — «Куккафе у Шекспира». Почти все «Маски» увезла в Пермь опера «Королева индейцев».

Владимир Панков — первая «Маска».

МИХАИЛ ГУТЕРМАН

Армен Джигарханян: «Не списывайте нас раньше времени».

МИХАИЛ ГУТЕРМАН

Петеру Штайну «Маска» тоже оказала «Честь и достоинство».

МИХАИЛ ГУТЕРМАН

Евгений Ибрагимов — лучший кукольник России.

МИХАИЛ ГУТЕРМАН

Сильный жест на «Маске» продемонстрировал дирижер пермского театра оперы и балета Теодор Курентзис — он отдал свою маску композитору Дмитрию Курляндскому, потому что композиторов вообще никак жюри решило не отмечать.

— Да у Курентзиса столько этих «Масок», что не жалко одну отдать, — зашептали в зале.

Но так утверждает лишь тот, кто сам не способен на благородство, а потому не верит в него. Теодор, который, как всегда, был в черном, на благородный поступок очень даже способен.

Но основная интрига все-таки остается за драмой. И тут действительно сплошная неожиданность и местами неприятно-несправедливая. Во-первых, вопреки ожиданиям «Маска» не досталась ни одному мэтру. За исключением Льва Додина, чей спектакль «Вишневый сад» все-таки наградили, но это выглядело как поощрение. Прокатили и модного режиссера Богомолова с его двумя спектаклями в МХТ и Театре наций. Даже Алиса Фрейндлих уехала в Питер без награды, также остались без «Маски» Сергей Чонишвили, Данила Козловский, Сергей Женовач, Кирилл Серебренников, Генриетта Яновская, Деклан Доннеллан, Петер Штайн и Андрей Могучий.

Конечно, дело вкуса, но совершенно необъясним факт игнорирования поразительного для российской сцены спектакля «ГАМЛЕТ/Коллаж» Робера Лепажа и исполнителя всех ролей в нем Евгения Миронова. Вот это обидно и незаслуженно явно.

На третьем часу церемонии все-таки всплыл «Тангейзер», который не номинирован и, по вполне понятным причинам, номинирован не будет. Когда министр культуры Владимир Мединский вышел с актрисой Мороз, чтобы наградить меценатов, с галерки раздался девичий крик: «Верните Тангейзера». Министр явно не ожидал провокации, поскольку в программе он не был заявлен и пришел на церемонию только к девяти вечера. Мединский дернулся, тем более что выпад галерки зал поддержал аплодисментами. Но скандеж продержался недолго и так и не перерос в скандал. Министр ушел со сцены непобежденный, но смущенный. А постановщик «Тангейзера» Тимофей Кулябин, как и следовало ожидать, не получил ни одной «ЗМ» за свой другой спектакль — «KILL».

А Ингеборга Дапкунайте, выйдя назвать лучший иностранный спектакль «Тартюф» (конкурентов у него не было), очень уместно заметила, что в XVII веке «Тартюфа» запрещали, а на его автора — Мольера — церковь устраивала гонения. (Аплодисменты.) «И в своих интересах использовала наивные чувства верующих». (Горячие аплодисменты.) Что верно, то верно: 400 лет прошло, а во взаимоотношениях церкви и художника ничего не изменилось.

Марина РАЙКИНА.

АКЦИЯ

ДИМА БИЛАН СТАЛ «ДИКТАТОРОМ»

с 1-й стр.

В Москве в этом году диктант писали сразу в 100 разных точках. В одной из них, развернутой в Московском педагогическом госуниверситете, «диктатором» был певец Дима Билан. То ли в силу его популярности, то ли из-за любви народа к грамотности, но уже за 20 минут до начала диктанта в большой поточной аудитории, где происходило действо, некуда было яблоку упасть. Все места заняли люди разного возраста и пола, однако преобладали молодые и совсем молодые.

Билан появился в аудитории минута в минуту. Сверкая улыбкой и элегантным костюмом цвета беж, он раскланялся, сорвав было взрыв аплодисментов, но эскортировавший поп-певца хозяин площадки — ректор МПГУ Алексей Семенов — перехватил инициативу, не упустив шанса пригласить самых грамотных из числа собравшихся поступать в его вуз.

Новый взрыв восторга, затем ведущая объявляет Диму «диктатором», тот делает ручкой, и все начинается всерьез. Правда, ненадолго.

— Я страшно рад, что согласился на эту прекрасную авантюру, — сообщил аудитории «диктатор». — Имею моральное право! Ведь когда я пишу ручкой по бумаге, а не кнопками по дисплею, то отношусь к ошибкам очень серьезно и стараюсь писать без ошибок. Правда, не всегда получается...

NTV.RU

Зал дал понять, что и у него не все ладится. А «диктатор» профессионально опробовал микрофон, попросил звукорежиссера «добавить высоких частот» и начал диктовку, предварив ее призывом:

— На меня не обращайте внимания — думайте о правописании!

Текст оказался про пожарных первой половины XX века. Должно быть, поэтому певец, проникнувшись драматизмом ситуации, стал подыгрывать чтению сначала голосом, затем лицом, а там и всей фигурой.

Девушки воодушевились, заулыбались, а самые смелые стали кокетничать и хихикать. В результате монолог «диктатора» стал потихоньку перерастать в диалог с аудиторией:

— Абзац! — обозначает «диктатор» переход на красную строку, подыгрывая лицом.

— Ха-ха-ха, — реагирует зал.

— Да, правда, абзац — ругательное слово... Ну хорошо: супер! Забавно! Классно! — комментирует Дима прочитанное. — Но уж вот это предложение — оч-ч-ч-ень сложносочиненное! Абзац!

— Ха-ха-ха! — надрываются девушки.

Особым успехом ознаменовался подход певца к оказавшемуся в аудитории пианино с последующей попыткой взять с его помощью некую ноту. Замираю в надежде: а вдруг Дима сделает свой знаменитый прыжок. Нет, не делает. Более того, отходит от инструмента, возвращаясь к диктовке. Правда, додиктовывает, пройдя в середину зала. И девушки, бросив писать, хватаются за мобилы — делать фотки. Финальные аплодисменты. Сдаем работы. Результаты узнаем после 22 апреля.

— Сегодня пишу диктант четвертый раз, — делится со мной соседка по парте Альфия, пришедшая на диктант вместе со второклассницей-дочкой Зариной. — Мне очень нравится атмосфера диктанта, да и вообще все связанное с учебой и экзаменами. Вначале получила за диктант «тройку», в прошлом году «четверку», теперь пришла за «пятеркой». Зарина приходит со мной второй раз. Пока, правда, диктанта не писала: еще не все правила знает. Но на будущий год, думаю, попробует написать и она.

Марина ЛЕМУТКИНА.

СВОБОДНАЯ ТЕМА

Евгений ГОНТМАХЕР, экономист, член правления Института современного развития, член Комитета гражданских инициатив

УБИТЬ ПЕРЕСТРОЙКУ

Преступление против России

В многовековой истории России смена власти практически всегда происходила только из-за смерти, иногда и насильственной, вождя. Февраль 1917-го, казалось бы, начал ломать эту варварскую традицию: петроградцы вышли на улицы, и Николай II добровольно-принудительно отрекся от престола. Дело пошло к Учредительному собранию, каковое, если бы состоялось, наверняка провозгласило бы Российскую Республику с демократической формой правления. Президенту, думаю, никаких особых полномочий бы не дали, передав бразды правления Государственной думе и земству (местному самоуправлению).

Но — не состоялось. Большевики тут же установили режим пожизненного правления Ленина (до его ментальной смерти в 1922 году), а затем Сталина. В 1953 году начала восходить звезда Хрущева, который после разгрома в 1957-м «антипартийной группы» стал полновластным хозяином огромной страны. Казалось бы, традиция не нарушена, и оставалось только ждать траурной музыки на черно-белых телеэкранах. Но в 1964 году произошел дворцовый переворот, который закончился не смертельным ударом шкатулки в висок, а всего лишь отставкой «по состоянию здоровья» и пенсией Никиты Сергеевича. После отстранения от власти Хрущев прожил в семейном кругу еще 7 лет.

Однако пришедший ему на смену Брежнев постепенно устроил дело так, что прекращение его правления завершилось только вместе со смертью. Эта российская традиция потом, уже совсем в фарсовом виде, была продолжена Андроповым и Черненко. Поэтому, когда в 1985 году Генеральным секретарем ЦК КПСС стал 54-летний Михаил Горбачев, общество настроилось на десятилетия жизни под его портретами и бюстами.

А вот дальше началась странная история. Вместо того чтобы быстро расставить своих людей на все ключевые номенклатурные должности и затем почивать на лаврах, этот человек вдруг с места в карьер заговорил о перестройке. И не только заговорил, но и запустил гласность, лично позвонил опальному Андрею Дмитриевичу Сахарову в Горький, чтобы вернуть его домой, продавил закон о кооперации, объявил о «новом мышлении», которое фактически закончило холодную войну еще во времена СССР.

Да, конечно, Горбачев хотел перелицевать безнадежно устаревшую идею социализма, которая за годы застоя многих уже не интересовала, а некоторых даже смешила. Сейчас, с высоты 2015 года, это кажется в лучшем случае донкихотством, а в худшем — глупостью. Однако хочу напомнить, что тот же Сахаров был яростным сторонником теории конвергенции, т.е. соединения лучших черт социализма и капитализма. И значительная (если не большая) часть нынешней российской номенклатуры, нынче презрительно отзывающейся о перестройке и Горбачеве, были в те времена членами КПСС, а иные занимали в ней очень высокие позиции.

Это никоим образом не значит, что я осуждаю этих людей за такой радикальный идеологический дрейф. Почти все из них сделали это вполне искренне, под влиянием поистине тектонических процессов, которые как раз и были запущены перестройкой. Только вот почему они отказывают Горбачеву, который мог просто законсервировать ситуацию и продлить стагнацию Советского Союза (возможно, не на одно десятилетие), в праве на изменение взгляда на мироустройство? Он же вполне мог, пойдя на сделку с Западом и отказавшись от геополитических амбиций, еще больше заморозить внутриполитическую жизнь. Тем более что Андропов придумал очень много способов стравливать давление в котле: кого-то (очень выборочно, чай, не 37-й год) — в тюрьму или психушку, кого-то — в принудительную эмиграцию, кого-то вовремя предупредить о переходе за красные флажки. За телевизор, радио и газеты можно было быть спокойным. За границу ездили только особо проверенные люди.

С точки зрения нынешней номенклатуры, которая пропитана все тем же старинным российским основным инстинктом власти под названием «несменяемость», Горбачев проявил мягкотелость, отказавшись от всех этих возможностей, которые могли ему обеспечить даже пожизненное правление. И это, как мне представляется, главная причина ненависти к нему в верхах.

Конечно, сейчас можно сколько угодно говорить, что Михаил Сергеевич и его команда потеряли контроль над развитием событий в стране. Но разве Борис Ельцин и Егор Гайдар предполагали в начале 90-х, что через двадцать лет в новой (!) России повестка дня наполнится агрессивным изоляционизмом и великодержавным шовинизмом, невиданной даже для брежневского времени промывкой мозгов, вырождением демократии и упадком экономики? Не стали ли эти годы временем, когда за ширмой выстраивания вертикали власти и наведения порядка Россия полностью утратила ориентиры движения?

Да, при Михаиле Горбачеве КПСС на своих пленумах ЦК и съездах принимала всякого рода стратегические документы типа пятилетних планов или Продовольственной программы, которые не имели никакого отношения к реальному развитию событий. Но разве сейчас у нас есть концепция развития страны, которая обозначала бы образ желаемого завтра и давала возможность разрабатывать конкретные дорожные карты для приближения к нему? Почитайте принятые в январе 2013 года основные направления деятельности правительства на грядущие пять лет. Это ненаучная фантастика.

В декабре прошлого года был принят федеральный бюджет на 2015–2017 гг. Он строился на двух основополагающих для нашей архаичной экономической модели параметрах: баррель нефти в 2015-м должен стоить в среднем 91 (!) доллар, а курс рубля все к той же американской валюте не превышал бы 40. Документ еще не вышел из стен Думы, как стало понятно, что он не имеет отношения к жизни. Тем не менее его тупо протащили через все инстанции. В результате весь первый квартал этого года мы жили фактически без бюджета, прямо-таки в стиле наихудших лет «лихих» 1990-х. Новый вариант этого документа, радикально пересмотренный, так же как и его декабрьский собрат, был молниеносно принят все той же Думой. Хочется спросить депутатов: а о чем вы тогда думали?

Как видно, мы живем не только без видения будущего России на несколько лет вперед, но и без понимания, что делать в буквальном смысле завтра. Естественно, в такой ситуации остается лишь повторять мантры о духовных скрепах, особости, происках внешних и внутренних врагов. За этой словесной жвачкой для народа скрывается полная потеря смыслов и ценностей. Основная мотивация власти — сохранить себя во что бы то ни стало, а преобладающей части общества — оторвать от государства как можно больший кусок подачек и чувствовать себя при этом вставшим с колен. Перестройка, с ее начавшимся (пусть и независимо от воли отпустившего вожжи Горбачева) движением к свободе, справедливости и прогрессу, вновь появившемуся агрессивно-послушному большинству не просто кажется далекой историей, положенной на полки архивов, — она стала пропагандистским пугалом наших дней, чуть ли не на одном уровне с «цветной революцией».

Но если рассматривать повестку дня для России как набор действий капитана терпящего бедствие теплохода с более чем 140 миллионами пассажиров, то ценности, выпущенные в общество перестройкой, оказываются более чем актуальными.

«Гласность 2.0» — это возврат к реальному разнообразию СМИ, прежде всего федеральных телеканалов. На смену пропаганде должна прийти журналистика.

«Новое мышление 2.0» — это установление стабильных отношений с окружающим миром, нахождение такого сочетания российского вхождения в общеевропейское пространство (от канадского Ванкувера через Лондон, Варшаву, Москву до Токио и Новой Зеландии) и сохранения нашего суверенитета, которое позволило бы так перестроить экономику и все общество, чтобы мы (а не только узкий, стремящийся к несменяемости номенклатурный слой) комфортно жили, преуспевали в науке, искусстве — и в этом видели основание ходить с гордо поднятой головой.

«Демократия 2.0» — это, конечно, не те робкие ее ростки, которые пробились сквозь асфальт в конце 1980-х и не были тогда затоптаны, и не те эрзац-институты, которые мы видим сейчас, а реально работающие разделение властей, политическая конкуренция, децентрализация в пользу местного самоуправления, рост форм самоорганизации людей.

Все вместе это не составляет феномена «перестройки 2.0». Замысел куда шире: в отличие от неоднократно предпринимавшихся в нашей истории попыток системного реформирования страны, которые заканчивались неудачей и откатом в застой и распад, сейчас жизненно важно добиться успеха.

Боюсь, что судьба дает нам последний шанс, и упустить его было бы преступлением перед Россией.

БЕЗОПАСНОСТЬ

ОГРАБЛЕНИЕ ПО-РАЗГИЛЬДЯЙСКИ

с 1-й стр.

Силовики говорят, что москвичей среди грабителей немного — по большей части банкоматы воруют гастролеры. Нередко они передвигаются на машинах, зарегистрированных за пределами России, с похищенными регистрационными номерами. Предпочитают совершать нападения либо в конце рабочего дня, либо ночью (если магазин работает круглосуточно), либо в выходные. Действуют жестко: убийство охранников угрызений совести у бандитов не вызывает. Наибольшей опасности подвергаются территории рядом с природными зонами, где очень удобно бросить машину и распиленный банкомат.

Чтобы скрыть лицо, похитители пользуются самыми разными трюками. Маски уже не столь актуальны. Зачем привлекать внимание окружающих, если можно, наоборот, стать «невидимыми» (ну, или почти невидимыми). Так, любимой вещицей преступников, хорошо помогающей «обмануть» технику, являются воздушные шарики. Они закрывают обзор круговой видеокамере, размещенной над банкоматом.

Как рассказал «МК» участник семинара для специалистов финансовых учреждений, установка банкоматов провоцирует преступников на грабежи. Вот и получается, как выразился один из фигурантов уголовных дел: «Банкомат — это выброшенный из банка на улицу железный ящик с кучей денег. Подходи и забирай».

На самом деле количество позиций для безопасной установки банкоматов ограничено. Однако нередко банкоматы ставят в первую попавшуюся «точку». «В банкоматы, установленные, например, в торговых центрах, обычно вкладываются очень крупные суммы денег. Спрашивается, зачем? Ведь все магазины в торговых центрах, как правило, принимают карточки в оплату. По статистике, большинство ограбленных банкоматов были установлены в учебных заведениях, бизнес-центрах или офисных зданиях. Эти здания обычно имеют много длинных коридоров и слабо контролируемых мест. Можно даже назвать ряд бизнес-центров, в которых с завидной регулярностью происходят ограбления либо банкоматы из них исчезают вовсе. А поскольку банки не осведомлены об этих фактах, то с легкостью принимают предложения об установке банкоматов от владельцев офисных помещений», — продолжает эксперт.

В торговых центрах количество банкоматов превышает всякое разумное число, и всегда можно найти устройство, которое потенциально может быть взломано. Отдельно стоит сказать об отделениях финансовых учреждений. «Как правило, банки не устанавливают тревожную сигнализацию на банкоматы, которые стоят на их территории. Считается, что охрана среагирует благодаря системам видеонаблюдения. Однако, как показывает статистика, охрана далеко не всегда реагирует, поскольку не может определить, что именно происходит около банкомата. К тому же видеокамеры охватывают не всю зону самообслуживания, а только часть», — поясняет специалист специализированной компании по установке банкоматов.

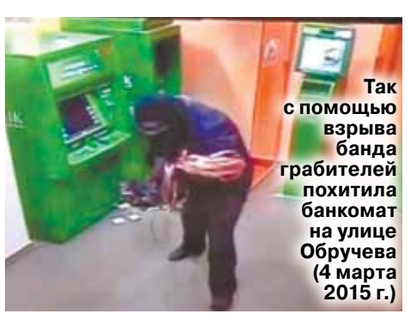

Так с помощью взрыва банда грабителей похитила банкомат на улице Обручева (4 марта 2015 г.)

Банкоматы, установленные в лечебных и образовательных учреждениях с их полупрофессиональной системой охраны, и вовсе являются тем желанным объектом, который может быть ограблен.

Конечно, безопасность — категория, мягко говоря, дорогостоящая. Установка тревожной и охранной сигнализации стоит 35–45 тыс. руб., ежемесячное обслуживание — 5 тыс. руб.; страхование банкомата и наличности в нем — от 20 тыс. руб. в год; установка системы видеонаблюдения — 35–50 тыс. руб.; технические устройства управления и оповещения — еще 20–30 тыс. руб.

— Если банк отдал услугу сопровождения инкассаторов на аутсорсинг частному охранному предприятию, он не имеет возможности контролировать прием охранников. Но, как показывает жизнь, не все из них являются кристально честными профессионалами, — сетует наш собеседник.

Поскольку отделение банка заведомо отвечает повышенным требованиям «технической укрепленности», там можно ставить банкоматы с сейфом попроще. Зато в других местах устройство должно «защищать само себя». А значит, сейф нужен мощнее: из высокопрочных материалов, взломостойкий, с высоким уровнем огнестойкости, защитой от высверливания.

Поверхность под банкоматом и рядом с ним должна быть идеально ровной, горизонтальной и рассчитанной на большие нагрузки — вес банкомата варьируется от 500 кг до тонны. С помощью перфоратора в полу сверлят установочные отверстия, к которым крепят аппарат с помощью специальных анкерных болтов. Причем, как сказано в одной из инструкций, которую мы обнаружили на просторах Интернета, «отверстия для крепления банкоматов к полу располагаются в сейфе банкомата». Любопытно, что на сопутствующей иллюстрации авторы с точностью до миллиметра разметили все крепежные отверстия, чем теоретически могут воспользоваться и злоумышленники.

«МК» связался с пресс-службами нескольких банков. К сожалению, большинство предпочли воздержаться от комментариев. Возможно, сработало правило пиарщиков «не упоминать название своей компании в связи с плохими историями». В некоторых финансовых учреждениях нам сообщали, что не будут давать пояснения, поскольку у них нет случаев грабежей банкоматов. В других отвечали, что не видят обострения ситуации в последнее время.

В одном из крупных учреждений нам сообщили о новейших способах охраны банкоматов. Наряду с охранной сигнализацией производится установка дополнительных замков в сейфы устройств, банкоматы оснащаются датчиками-газоанализаторами со специальными сверхмощными звуковыми сиренами и дымогенераторами. Используются спецкассеты с функцией окрашивания денежной наличности в случае попытки несанкционированного доступа. «Указанные меры позволили защитить 99,982% от общего количества устройств. Благодаря реализованным в 2014 году мероприятиям ущерб от хищений денежной наличности из банкоматов за год сократился на 12%», — ответили на запрос «МК» в одном из крупных учреждений.

Увы — вместе с совершенствованием меры защиты банкоматов растет и квалификация мошенников. Так что эта проблема останется актуальной до тех пор, пока в банкоматах будет содержаться наличность. «Ну а пока самые действенные средства безопасности — непосредственная видимость банкомата охраной, наличие сигнализации, встраивание в стены достаточной прочности, а также удаление от окон и дверей», — говорит аналитик ИХ «ФИНАМ» Антон Сороко.

Ольга ГРЕКОВА, Елена ДОБРЮХА.

Последние ограбления московских банкоматов

Дата	Место	Время
7 марта	банк на улице Обручева	4.50
11 марта	супермаркет на улице Лескова	5.00
12 марта	пристройка к жилому дому на Нахимовском проспекте	4.30
18 марта	автомагазин на Привольной улице	2.30
29 марта	супермаркет на Вешняковской улице	21.45

ПРИГЛАШЕНИЕ

ПОДАРКИ СУДЬБЫ – ВСЕМ!

20 апреля на журфаке МГУ всем пришедшим будут раздавать подарки судьбы. Подарки такие: продать их нельзя, а передарить можно. И чем больше передаришь — тем больше тебе останется. Это стихи: чем больше их слушаешь, читаешь друзьям и всем кому попало, тем больше понимаешь и запоминаешь сам.

Говоря презренной прозой, в понедельник на журфаке будет вечер поэзии знаменитой студии «Луч».

«Луч» — уникальное явление русской культуры; ему полвека. Этот «Луч» осветил, вырастил и согрел несколько поэтических поколений.

Петь и читать стихи на юбилейном вечере будут **Александр Городницкий, создатель и основатель студии «Луч» Игорь Волгин, Вероника Долина, Мария Ватутина, Дмитрий Сухарев, Владимир Вишневский, Марина Кудимова, прозвучат стихи Александра Аронова в исполнении Александра Минкина, а еще выступят Олеся Николаева, Бахыт Кенжеев, Елена Исаева и другие таланты.**

В РОССИИ ЗАСТРАХОВАНО ТОЛЬКО 5% КВАРТИР, В ТО ВРЕМЯ КАК В ЕВРОПЕ — 80%

СПОНСОР РУБРИКИ
РЕКЛАМА
АЛЬТА-БАНК коммерческий банк
КБ “Альта-Банк” (ЗАО)

Не за горами — майские праздники и летние отпуска. Поэтому уже сейчас пора задуматься о том, как защитить свое жилье, чтобы весь отдых не бояться стать жертвой воров.
В настоящее время на рынке существует несколько способов это сделать, начиная от сигнализации и заканчивая специальной группой охранников. Но самым надежным из них является страхование. Во-первых, вы будете спокойны за свой дом в течение года, а во-вторых, защищены не только от домушников, но и от пожаров, затопления соседями и других происшествий.
Обезопасить квадратные метры граждан от чрезвычайных ситуаций власти планируют за счет обязательного страхования жилья. Заняться разработкой соответствующего законопроекта намерены в ближайшее время в Совете Федерации. Однако, как отмечают эксперты, инициатива требует тщательной проработки. Обязательная страховка может стать для граждан неподъемной.

СТРАХ И НЕДВИЖИМОСТЬ В РОССИИ

Совет Федерации намерен обязать граждан страховать жилье

Согласно данным Национального агентства финансовых исследований (НАФИ), 47% российских семей не вовлечены в страхование, в то время как в Европе люди воспринимают полис как гарант финансового благополучия. Так, например, в Германии застраховано 80% всех квартир, в Великобритании — до 90%. Для сравнения: в России этот показатель составляет лишь 3–5%. И это при том, что страхование недвижимости там, как и у нас, добровольное. Однако мы, к сожалению, не можем похвастаться меньшим числом коммунальных аварий, несчастных случаев, буйства стихий...

Почему же наши соотечественники не хотят обезопасить свои квадратные метры? Как объясняют эксперты, среди причин низкой распространенности страхования — плохая репутация страховщиков. Как правило, волна негативного настроения накрывает весь рынок при недобросовестных действиях его отдельных игроков.

Как отмечают в НАФИ, 37% граждан доверяют страховщикам и 34% — нет. Впрочем, приобретение страхового полиса существенно повышает уровень доверия: среди тех, кто имеет один полис, этот показатель составляет уже 47%, а среди обладателей двух и более страховок — около 60%.

Кроме того, страхование считается среди граждан «дорогим удовольствием». Однако, по словам экспертов, это объясняется низкой финансовой грамотностью населения.

«Сегодня в рамках обычных страховых программ полис добровольного страхования имущества доступен по цене любой среднестатистической семье, — поясняет вице-президент, руководитель департамента массовых видов страхования одной страховой компании Александр Блайвас. — Если оценка произведена верно, а само имущество — это не хрустальный дворец в сейсмоопасной зоне, то цена полиса невелика».

И правда, ради безопасности своего жилья можно и раскошелиться. Однако, учитывая нынешнее незавидное экономическое положение России, кошельки граждан худеют день ото дня. По данным Росстата, в 2014 году реальные располагаемые денежные доходы населения впервые за все 2000-е годы снизились — на 1%. Казалось бы, всего-то 1%. Однако в экономике надо обращать внимание на формирующиеся тенденции. Так вот, в декабре 2014 года реальные располагаемые денежные доходы населения (доходы за вычетом обязательных платежей, скорректированные на инфляцию) упали уже на 7,3% (в ноябре 2014 года было минус 4,7% в годовом выражении). Именно с такой тенденцией — нарастающего падения уровня жизни — россияне вступили в 2015 год.

Замотивировать граждан страховать свое имущество заинтересованы прежде всего власти. Таким образом, они планируют не только обезопасить население, но и сохранить бюджетные средства. Дело в том, что по нынешнему законодательству, если после чрезвычайной ситуации гражданин лишается жилья, государство обязано предоставить ему новое. Бюджет тратит на эти цели миллиарды рублей. Так, восстановление жилья и компенсация за утраченное имущество после наводнения на Дальнем Востоке в 2013 году потребовали 40 млрд рублей. В Крымске только на проведение капитального ремонта домов было потрачено 2,2 млрд рублей.

По словам экспертов, для стимулирования страхования жилья государство должно передавать функцию по возмещению глобального ущерба населения страховщикам. Это поможет направить миллиарды рублей, которые государство тратит на возмещение ущерба от катастроф, на другие социальные нужды. Правительство уже делает такие попытки, работая над законопроектом о добровольном страховании жилья. Документ готовится к рассмотрению Госдумой во втором чтении.

Согласно ему, в случае полной утраты незастрахованного жилья государство предоставит его владельцам новое жилье, но только на условиях социального найма, без возможности его продажи и передачи по наследству. А потерпевший с полисом, напротив, получит возможность оформить новое жилье в собственность. При этом средства регионального и федерального бюджетов будут задействованы только в том случае, если страховой выплаты будет недостаточно для того, чтобы восстановить дом или построить новый.

Как поясняют страховщики, вовлечение граждан в страхование в рамках закона не означает полного отказа государства от помощи потерпевшим, а лишь упорядочивает эту помощь, снижая нагрузку на бюджет, потому что основная часть убытка должна возмещаться гражданам за счет средств страховых компаний по соответствующим договорам.

«Перед администрациями субъектов стоит сложная задача: нужно разработать программы страхования, учитывающие интересы населения и региональные особенности, — отметил представитель одной из страховых компаний Антон Воронцов. — Вместе с этим взносы по программе не должны ложиться тяжелым бременем на застрахованных, а размер страхового покрытия должен компенсировать затраты на ремонт или восстановление поврежденного жилья. В случае, если разработанная программа не будет удовлетворять рыночным требованиям, страховщики рискуют столкнуться с очередной порцией негатива со стороны населения, а сама идея страхования от чрезвычайных ситуаций будет дискредитирована».

Между тем недавние бушующие в Забайкалье пожары натолкнули властей на мысль вовсе обязать население страховать свое жилье. Напомним, ураганный ветер, обрушившийся на Хакасию 12 апреля, стал одной из причин масштабных пожаров в регионе. Всего от огня получили различные повреждения 1328 частных жилых домов, без крова остались 4694 человека. Погибли 30 человек. Общая сумма ущерба от стихии превысила 7 млрд рублей.

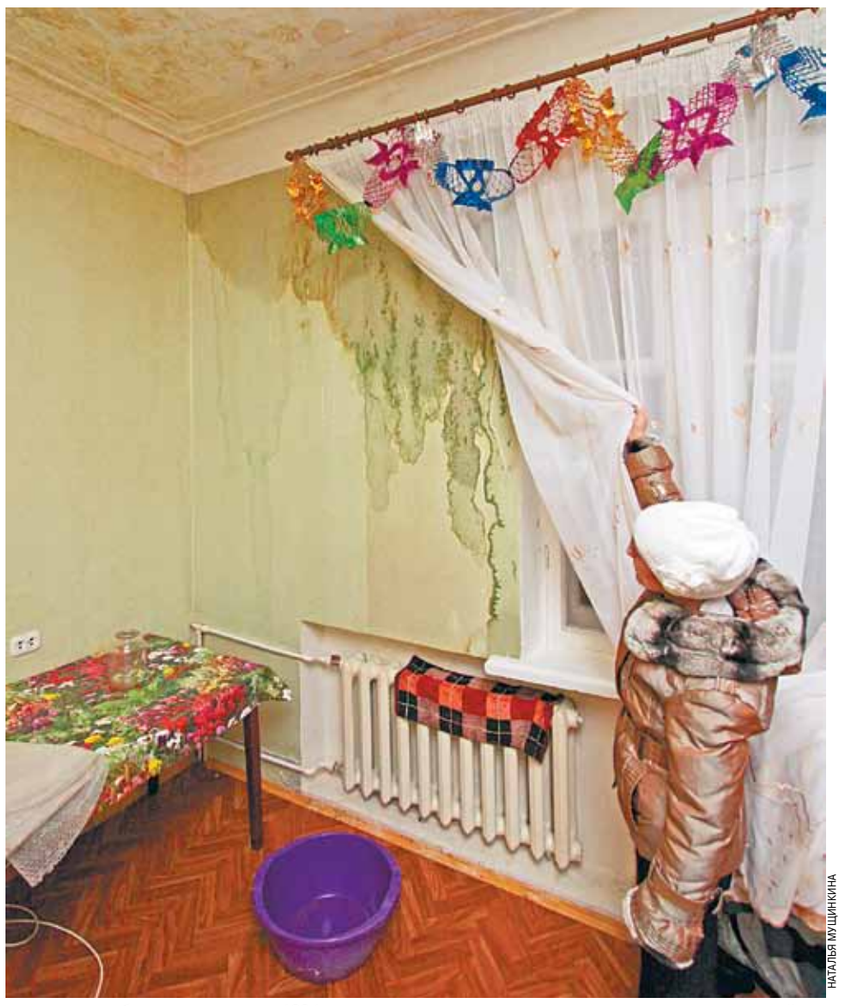
НАТАЛЬЯ КУЩИНКИНА

В Совете Федерации планируют приступить к разработке соответствующего законопроекта в ближайшее время. «Вопрос об обязательном страховании жилья давно уже висит в воздухе, и профильные комитеты Совета Федерации, в том числе по бюджету и региональной политике, должны рассмотреть положение дел в этой сфере и разработать соответствующие предложения по принятию законопроекта», — заявила спикер Совета Федерации Валентина Матвиенко.

Как отмечают эксперты, опрошенные «МК», инициатива Совета Федерации имеет большие шансы перерасти в закон.

«Сообщения об обязательном страховании жилого фонда поступали уже давно, но когда такую мысль начинают продвигать представители Совета Федерации, то можно предположить ее превращение в законопроект, который вскоре будет принят всеми законодательными органами власти», — предполагает руководитель аналитического отдела Romanov Capital Павел Щипанов.

По словам эксперта, плюсами введения такого закона для россиян станет обязательство по восстановлению жилья в результате стихийных бедствий. «Каждую весну начинается ледоход, который приводит к наводнениям, и многие поселки вдоль рек смывает или затапливает, приводя в негодность дома. Очевидно, что из-за малоснежной зимы на территории большинства регионов России будет засушливое лето 2015 года, что приведет к пожарам. Обычно в случае чрезвычайных ситуаций средства выделяются из Резервного фонда и фондов президента, что дает дополнительную нагрузку на кризисный бюджет, который и без того впервые за последние 15 лет был секвестрован. Поэтому переложение обязанности на самих потенциально пострадавших, безусловно, приведет к повышению доходов страховых компаний», — комментирует «МК» Павел Щипанов.

Согласен с ним и председатель совета директоров ПАО «Объединенная микрофинансовая корпорация» Павел Сигал. «На мой взгляд, страхование жилья вводить нужно. Плюс этой инициативы понятен: в случае наступления форс-мажора, страхового случая, пожара, наводнения граждане будут обращаться в страховую компанию за возмещением ущерба. Минусы — владельцам жилья придется нести дополнительные расходы, но они оправданы», — уверен эксперт.

Действительно, с одной стороны, инициатива направлена на то, чтобы в случае чрезвычайных происшествий граждане не остались без крыши над головой. Но тут необходимо отметить, что страховая сумма все равно не покроет сумму потерянного жилья. Будет возвращена только часть суммы на новый дом или квартиру. Но и это, согласитесь, лучше, чем ничего. «С другой стороны, не проработан вопрос оценки стоимости жилья для различных типов недвижимости. Другими словами, пока не очень понятно, что и сколько можно будет получить при наступлении страхового случая. Кроме того, не удастся избежать и мошенничества, когда желающие «обновить» жилье захотят самостоятельно от него избавиться. Так или иначе, прежде чем данная инициатива будет принята, ее нужно в достаточной степени проработать, на текущий момент ее можно назвать «сырой», — считает руководитель аналитического отдела Grand Capital Сергей Козловский.

Страхование жилья как панацея от квартирных воров

Впрочем, пока власти готовятся обязать население страховаться от чрезвычайных происшествий, перед гражданами стоит другая проблема — грабежи квартир.

С каждым годом в стране все больше и больше россиян страхуют свое жилье от воров. Например, в Москве застраховано более 25% жилых помещений.

Но такая услуга не всем по карману. Так, за страховку придется заплатить примерно 0,22% от общей суммы компенсации. Если говорить о полной страховке, в которую входят и риск краж, и затопления, и пожары, и так далее, то в среднем по столице страховыми компаниями 1 квадратный метр оценивается в 27 тысяч рублей.

Причем страховые программы и суммы премий примерно одинаковы во всех компаниях. Вы можете застраховать квартиру, отделку и инженерные коммуникации, домашнее имущество (мебель, технику и другое) вместе или порознь от одного или нескольких страховых рисков. Для того чтобы застраховать свою квартиру по риску «противоправные действия третьих лиц», необходимо пригласить страхового агента для детальной описи — вплоть до салфеток и наволочек. Это дорого как минимум и утомительно к тому же.

Но самое главное — прежде чем заключать договор, необходимо тщательно ознакомиться с его положениями и всеми деталями. Нужно держать ухо востро: в вопросах страхования существует множество нюансов. Само собой разумеется, что не выплачивается страховка за ущерб, причиненный страхователем самостоятельно (по неосторожности, например). Есть и более интересные детали: большинство страховых компаний не страхуют такую часть имущества, как драгоценности, сбережения (деньги и акции), предметы интерьера и... шубы. То есть, страхуя квартиру от грабежа, вы получите неполную компенсацию, а точнее, вы основное и потеряете. Если вы хотите купить страховой полис для сбережения своих ценных вещей, то это будет стоить отдельной суммы.

В любом случае, как отмечают эксперты, при выборе вида страхования необходимо тщательно взвесить свои финансовые возможности. «Надо правильно оценить риски и решить, стоит страховать вообще или нет»,— советует руководитель аналитического департамента ИК «Golden Hills-КапиталЪ АМ» Наталья Самойлова.

Ирина БАДМАЕВА.

Современный электронный сервис Пенсионного фонда России для страхователей, который позволяет правильно начислять и уплачивать страховые взносы, быстро и без ошибок готовить отчетность и экономить время при взаимодействии с ПФР.

4 миллиона страхователей уже пользуются Кабинетом!

Кабинет плательщика страховых взносов

СЕРВИСЫ КАБИНЕТА

Платежи	Получение реестра платежей за выбранный период с учетом зачетов и возвратов, в том числе для дистанционной сверки уплаченных сумм страховых взносов при сдаче отчетности.
Справка о состоянии расчетов	Просмотр истории совершённых страхователем платежей, сверка расчетов с Пенсионным фондом и получение справки ПФР о состоянии расчетов.
Квитанция/ Платежное поручение	Безошибочное оформление квитанции или платежного поручения для уплаты в наличной или безналичной форме страховых взносов, пеней и штрафов по ОПС и ОМС.
Расчет взносов	Получение информации о сумме страховых взносов, подлежащих уплате за текущий год, — для самозанятых плательщиков.
Проверка РСВ-1	Подготовка отчетности РСВ-1 без ошибок, проверка ее соответствия требованиям формата, данным ПФР об учтенных платежах и сведениям РСВ-1 за предыдущие периоды.
Сообщения	Расширение возможностей информационного взаимодействия между плательщиками и органами ПФР.

Как подключиться к Кабинету

Для получения доступа к Кабинету необходимо: пройти предварительную регистрацию на сайте ПФР в разделе «Кабинет плательщика», где вводятся регистрационный номер страхователя в ПФР, ИНН и адрес электронной почты; получить код активации Кабинета по почте заказным письмом, через управление ПФР или в электронном виде (если у страхователя есть электронная цифровая подпись); завершить регистрацию на сайте ПФР, сформировав собственный пароль доступа к Кабинету.

Бесплатно по России 8-800-510-5555 www.pfrf.ru

ПЕНСИОННЫЙ ФОНД РОССИИ: ПРОГРАММА ПОВЫШЕНИЯ ПЕНСИОННОЙ И СОЦИАЛЬНОЙ ГРАМОТНОСТИ

на правах рекламы

ЛАДА КРЕДИТ КОММЕРЧЕСКИЙ БАНК

ВКЛАД ПЕНСИОННЫЙ НАКОПИТЕЛЬНЫЙ

ЦЕНЫ ЗАСТАВЛЯЮТ СЧИТАТЬ? ДАЁМ УВЕРЕННОСТЬ В ЗАВТРАШНЕМ ДНЕ!

17,9%*

ДАРИМ ПОДАРКИ КАЖДОМУ ВКЛАДЧИКУ!

Вклады застрахованы. Система Страхования Вкладов

ЗВОНИТЕ ПРЯМО СЕЙЧАС! 8 495 987 21 45

МИНИМАЛЬНАЯ СУММА ВКЛАДА «ПЕНСИОННЫЙ НАКОПИТЕЛЬНЫЙ» - 100 000 РУБЛЕЙ. ВОЗМОЖНО ПОПОЛНЕНИЕ ВКЛАДА НЕ ПОЗДНЕЕ, ЧЕМ ЗА 30КАЛЕНДАРНЫХ ДНЕЙ ДО ИСТЕЧЕНИЯ СРОКА ДЕЙСТВИЯ ДОГОВОРА. МАКСИМАЛЬНАЯ СУММА ВКЛАДА НЕ ОГРАНИЧЕНА. КЛИЕНТ МОЖЕТ ОТКРЫТЬ ВКЛАД С ВОЗМОЖНОСТЬЮ ПОЛУЧЕНИЯ ПРОЦЕНТОВ ЕЖЕМЕСЯЧНО, ПУТЕМ ИХ ПЕРЕЧИСЛЕНИЯ НА ТЕКУЩИЙ СЧЕТ/СЧЕТ ВКЛАДА «ДО ВОСТРЕБОВАНИЯ». АКЦИЯ ДЕЙСТВУЕТ С 20.04.2015Г. ПО 25.04.2015Г. ПОДРОБНАЯ ИНФОРМАЦИЯ ОБ ОРГАНИЗАТОРЕ АКЦИИ, ПРАВИЛАХ ПРОВЕДЕНИЯ, КОЛИЧЕСТВЕ ПОДАРКОВ, СРОКАХ, МЕСТЕ И ПОРЯДКЕ ИХ ПОЛУЧЕНИЯ – НА САЙТЕ ЗАО КБ «ЛАДА-КРЕДИТ»: WWW.LADACREDIT.RU ЛИЦЕНЗИЯ № 2658 ЦБ РФ. *- 17,9 % НАЧИСЛЯЮТСЯ ЗА НАХОЖДЕНИЕ ДЕНЕЖНЫХ СРЕДСТВ НА ВКЛАДЕ ЗА 24-ЫЙ МЕСЯЦ. РЕКЛАМА

ШОК

КРОВАВАЯ ОРГИЯ ПОСЛАННИКОВ САТАНЫ?

«Это не меня заперли с вами, это вас заперли со мной!» — писал подозреваемый в убийстве пятерых человек в башкирском Кумертау

Двое молодых людей, Константин Сурков и Сергей Букаев, задержанных по подозрению в убийстве пяти человек в Кумертау, начали давать признательные показания. В качестве версий страшной трагедии звучали высказывания о сатанинском ритуале. Но первые показания, данные задержанными, указывают на бытовую версию трагедии. Якобы убийство пятерых человек произошло... из-за украденного мобильного телефона.

Трагедия, напомним, произошла в городе Кумертау в ночь на 17 апреля. Соседи 16-летней Марии, снимавшей квартиру по улице Карла Маркса, почувствовали утром запах дыма и вызвали пожарных. Прибывший расчет вместе с милицией вошел в квартиру, где и были обнаружены тела пяти молодых людей. Трое из них были несовершеннолетними, причем двое — вообще учащимися 11-го класса. Среди убитых была и молодая супружеская пара — Ирина Старикова и Леонид Пересунько. Погибшие были просто истыканы ножами: на каждом насчитали по нескольку десятков ранений, в довершение ужаса у всех было перерезано горло. Именно эта кровавая картина и стала причиной появления версии о сатанинском следе. Надо сказать, что участники трагической вечеринки действительно увлекались оккультизмом. Мы уже писали, что хозяйка жилища, 16-летняя Мария, выкладывала в соцсети свою фотографию с пентаграммой, картинки с различной сатанинской атрибутикой попадаются на страничках в соцсетях и других погибших. Но, судя по всему, это увлечение у ребят было не слишком серьезным, а просто возрастным.

С подозреваемыми в убийстве ситуация другая. 22-летний Константин Сурков в соцсети сидит под ником Lucifer’s Blood. Статус, поставленный рядом с ником, является латинским обращением к сатане. В одном из своих последних твитов Константин сообщил: «Бросаю не пить», потому что его якобы замучили кошмары из параллельной реальности. Также он сообщил, что они с Букаем (видимо, второй подозреваемый Сергей Букаев) «сошли с ума». Эти записи были сделаны за два дня до случившегося. Что же произошло в ночь на пятницу в квартире, где развлекались подростки?

По предварительным данным, подозреваемые сообщили, что конфликт разгорелся на бытовой почве. По версии следствия, между Букаевым и Пересунько разгорелась ссора — один обвинил другого в том, что тот ранее украл у него мобильный телефон. В результате Букаев ударил Пересунько ножом. Вскоре окружающие поняли, что Леонид мертв. Тогда Букаев со своим другом Сурковым решили убить всех присутствующих, чтобы избавиться от свидетелей. В этой версии есть один маленький «пробел», на который указывают многие. Соседи, которые часто слышали музыку, гремящую из-за стен, и не раз указывающие на это Марии, не могли не услышать криков, которые должны были неминуемо раздаваться в соседней квартире. Ведь убийц было двое, а жертв — пятеро. Почему никто не попытался вырваться из квартиры, не кричал? Ведь опять же — нападающие действовали ножами, то есть вряд ли они могли одномоментно убить всех сразу. Поэтому есть версия, что ребят накануне расправы все же чем-то опоили. И тогда имел место заранее спланированный умысел, а не просто бытовая ссора. К тому же вид расправы наводит на мысли. Как сообщает следствие, горло перерезали уже мертвым жертвам. Кстати, на странице того же Суркова в соцсети есть такая запись: «Кажется, кто-то из вас еще не понял?! Это не меня заперли с вами, это вас заперли со мной!» Константин был подписчиком страницы «Великие злодеи».

А задержали злодеев довольно быстро. Помог определить их местопребывание водитель грузовика. Он увидел двух молодых людей, голосовавших на обочине трассы Стерлитамак—Уфа. Их внешность совпадала с ориентировками, распространенными ранее по ТВ и в местной прессе. При себе у задержанных были мобильный телефон и планшет, который они намеревались продать.

Елена ГАМАЮН.

Срочно в Номер

БАНКИР-САМБИСТ НЕ СМОГ ПРЕВРАТИТЬСЯ В ЖЕРТВУ БОРЦОВ С КОРРУПЦИЕЙ

Тюремным заключением для главы банковского учреждения закончилась финансовая история Транспортного инвестиционного банка. И.о. председателя правления кредитной организации Константина Баркалова изобличили в вымогательстве денег у клиента и отправили за решетку на 3,5 года.

Интрига вокруг Трансинвестбанка начала закручиваться в 2013 году, когда под пристальное внимание ЦБ в связи с отмывом «черного нала» попали сразу несколько банковских учреждений. Трансинвестбанк контролировал известный финансист Илья Клигман, которого в СМИ называли не иначе как бухгалтером тамбовской ОПГ. Фактически же учредителями банка были офшоры, а также граждане Кипра и Сейшельских островов. Сотрудники ГУЭБиПК вполне резонно предположили, что через этот банк идет обналичивание «левых» сумм. В марте в банке прошли первые обыски в связи с изъятием у продавца фальшивого веселя. А в сентябре уже и.о. председателя правления заподозрили в вымогательстве.

Представитель одной из коммерческих организаций, на которого возлагались управленческие функции, намеревался перевести 8 млн рублей со своего счета в Трансинвестбанке. Но сотрудники банка отказывались это сделать, ссылаясь на технические трудности и нехватку средств в банке. А очень скоро трое посредников Баркалова связались с руководителем организации и пообещали за 2,5 миллиона рублей перевести его деньги. Махинация банкирам с рук не сошла — вскоре на них вышли сотрудники ГУЭБиПК. К слову, Баркалов будучи мастером спорта по самбо смог вырваться от полицейских, когда те его везли в следственное управление. Банкир попытался сбежать, но безуспешно — через 200 метров его догнали. Кстати, многие в банковском сообществе предположили, что арест финансиста — очередная провокация полицейских, а обманутый клиент был агентом ГУЭБиПК и якобы сам предлагал 2,5 миллиона за быстроту операции. Но в Тверском суде Баркалову так ничего и не удалось доказать. Двое подельников, Трыкин и Патык, получили 3 года заключения. Третий, Степовик, был приговорен к 2,5 года, но тут же аминистрирован. Каждому из осужденных придется заплатить штраф по 10 миллионов рублей. Любопытно, что сразу же после ареста Баркалова лицензию у банка изъяли.

МАТЬ И ДОЧЬ ПОГИБЛИ НА ПОЖАРЕ ИЗ-ЗА ДОЛГИХ СБОРОВ

АГН «МОСКВА»

Школьница и ее мама погибли в огне из-за взрыва газа, произошедшего в субботу в соседской квартире, расположенной под ними в доме на улице Фонвизина в Москве. По предварительным данным, они умерли от удушья.

Как стало известно «МК», ЧП произошло около 20.00. О том, как развивались события, рассказала одна из жительниц дома.

— Я как раз пошла мусор выносить, и тут как грохнет, и потянуло дымом, спустя некоторое время еще один взрыв, уже помощнее. Я поняла, что взрывы из квартиры нашего соседа Володи. Я давай всем кричать: «Люди, бегите, взрывается газ!»

По словам женщины, она была вынуждена звонить всем в двери, чтобы люди начали покидать помещение. В этом ей помогал и сосед этажом выше. Дым быстро заволакивал весь подъезд. Кто-то поспешил на улицу, кто-то стал собирать необходимые вещи. Тем временем пожар стремительно распространился по квартире на 3-м этаже. Пожарные эвакуировали 7 человек, однако вскоре выяснилось, что на 4-м этаже осталась хозяйка одной из квартир и ее 13-летняя дочка. Об этом пожарным сообщила 18-летняя сестра девочки. Как оказалось, мама и дочка слишком долго собирались. Видимо, они вдохнули струю дыма, отчего потеряли сознание и вскоре умерли.

По словам жильцов дома, хозяин квартиры, где случился пожар, отсутствовал в момент происшествия, находясь у родственников в Смоленской области. Однако во дворе соседи видели 16-летнего пасынка. Молодой человек получил сильные ожоги и был госпитализирован. При этом ключей от квартиры он не имел, но почему-то оказался там в момент взрыва. Почему именно произошел хлопок, предстоит выяснить следствию.

ВНЕВЕДОМСТВЕННУЮ ОХРАНУ ОЖИДАЕТ ЧИСТКА

Ряд музеев, памятников культурного наследия и административных зданий скоро могут остаться без полицейской охраны. Столичный главк намерен уволить порядка 4 тысяч сотрудников вневедомственной охраны в Москве, еще 2 тысячи сократят в Московской области.

О грядущем сокращении стражей порядка информировал сайт Московского профсоюза полиции. «МК» обратился за разъяснениями к компетентным источникам в самой вневедомственной охране столицы.

— Указ о сокращении был подписан президентом на мартовской коллегии МВД. Правда, большинство сотрудников об этом еще не знают. До майских праздников решено было не тревожить никого. Все же людям обеспечивать порядок в городе во время каникул. Первым делом сократили вакантные должности, сейчас будет определен перечень тех объектов, которые мы должны охранять, и потом последуют новые сокращения, — сообщил «МК» источник в полиции.

В течение года будет осуществляться постепенная передача охраны важных государственных объектов в руки частных охранных фирм. Отметим, что сейчас вневедомственная охрана защищает музеи, архивы, городскую мэрию, объекты Мосводоканала и многие другие стратегически важные объекты.

ВРАЧИ БОЛЬШЕ НЕ БУДУТ ПРИДИРАТЬСЯ К «ФИГУРЕ» РЫБЫ НА ПРИЛАВКЕ

Продавать потребителям тощую рыбу и икру, вызывающую отрыжку, разрешат в скором времени. Как стало известно «МК», такие поправки планирует внести Минсельхоз в «Правила ветеринарно-санитарной экспертизы морских рыб и икры».

Безопасными для желудка будут признавать даже тех рыбешек, которые представляют собой скелет с кожей и плавниками. По старым правилам безопасная живая рыба обязательно должна была быть упитанной. Теперь же на прилавок попадут и абсолютно тощие морские обитательницы. Главное, чтобы рыба проявляла все признаки жизнедеятельности. Плавниками она должна двигать активно, а жабрами — спокойно и равномерно. Кроме того, согласно проекту новых санитарных правил бульон из безопасной живой рыбы, пусть даже и очень худой, должен быть прозрачным, ароматным, а на поверхности должны плавать аппетитные кругляшки жира. Коснутся поправки и замороженной рыбы. Если раньше ветеринары проверяли только партии свежемороженого продукта, то по новым правилам им придется осматривать любую мерзлую рыбу, пусть даже она переморживалась несколько раз. А вот исследовать на болезнетворные бактерии будут далеко не каждую тушку. По нынешним нормам бактериологические тесты ждут любую рыбу, более 6 часов пролежавшую при температуре 18–20 градусов. Кроме того, в лабораторию отправляют поцарапанные или мятые тушки. По новым же правилам микробов будут искать только в рыбе, пойманной в загрязненной воде. Более того, если сейчас непригодной к употреблению в пищу считается икра, вызывающая изжогу, то новый документ говорит лишь о том, что есть нельзя горькую и острую на вкус икру с лопнувшими икринками.

«МК» ПОКУПАЕТ НОВОСТИ!

5000

Хотите разбогатеть? Всего один телефонный звонок может принести вам 5000 рублей! Этот гонорар ждет любого, чья новость будет опубликована на страницах «Московского комсомольца». Сообщайте нам все самое интересное, сенсационное и необычное — и вы не останетесь внакладе!

Звоните по телефону 707-29-98. E-mail: mknews@mk.ru

АНАТОМИЯ ЖИЗНИ

История предательства стара как мир. А любовь и предательство зачастую шагают рука об руку. Такова жизнь… То мы предаемся любви, то любовь предает нас…
Иногда думается, почему же не существует теста на любовь? Ирина Пекарская. 27 лет. После пожара в пермском клубе «Хромая лошадь» в декабре 2009 года, где погибли 156 человек, девушка впала в кому. Она до сих пор еще жива. Только передвигаться не может. Не разговаривает. И очень хочется надеяться, что не понимает, какие события разворачиваются вокруг нее.
На момент трагедии Пекарская была замужем. Родила двоих детей.
На страничке в соцсети у Ирины до сих пор висит фотография мужа. На карточке — взрослый мужчина лет 50, в темных очках. Внизу девушка оставила надпись: «Мой Сережа».
А ведь не было бы в ее жизни Сережи, не отправилась бы Ирина в «Хромую лошадь». Не было бы ночного клуба — не лежала бы сейчас прикованная к больничной койке. Не было бы койки — мы бы никогда не узнали, каких масштабов может достигнуть человеческая подлость.

НАТАЛИЯ ГУБЕРНАТОРОВА

«ХРОМАЯ ЛОШАДЬ»: ИСТОРИЯ ПРЕДАТЕЛЬСТВА

Пока супруг Ирины Пекарской снова становится отцом и покупает новый автомобиль, его жена умирает в пермской больнице

Ирина Банникова и Ирина Пекарская прикованы к инвалидным креслам больше пяти лет. Из вегетативного состояния девушки перешли в малое сознание — научились реагировать на окружающих.

До пожара они не были знакомы. В «Хромой лошади» оказались по разные стороны барной стойки. Банникова работала барменшей в клубе, Пекарская заглянула в клуб на вечеринку друзей.

Красивые молодые девушки к тому времени крепко стояли на ногах. У обеих были счастливые семьи — мужья, дети.

После трагедии супруги Банниковой и Пекарской били во все колокола: выступали по телевидению, раздавали интервью, клялись в вечной любви к своим полуживым женам, публиковали расчетные счета. Сердобольный народ не скупился, переводил внушительные суммы на счета пострадавших.

Прилично перепало Пекарской. После трагедии мы общались с ее мужем Сергеем. Он буквально бил себя в грудь: «Добьюсь, чтобы Ирина встала на ноги. И лечить ее будут лучшие врачи. Не позволю выкинуть ее на улицу». Получается, сдержал лишь последнее обещание.

Ирина Пекарская до сих пор находится в областной пермской больнице. Вот уже несколько лет. Обездвиженная женщина один на один со своей бедой. Сегодня она не нужна никому — ни мужу, ни матери, ни брату, ни подругам.

Вторая пострадавшая, Ирина Банникова, получает лечение на дому. Ухаживает за ней мама. Срок годности супружеской преданности в семье Банниковой истек через два года после трагедии.

«Как жить дальше? На что лечить супругу? Чем кормить детей?»

Сергея Колпакова, который после трагедии не отходил от кровати Ирины Пекарской, знает вся Пермь. Вот что рассказывал нам мужчина через полгода после трагедии.

— Я потратил все накопленные сбережения за 4 с лишним месяца, пока жена находилась в столичной клинике. У меня не осталось ничего. Бизнес рухнул. Как жить дальше? На что лечить супругу? Чем кормить детей? Мне неоткуда взять деньги, — жаловался Колпаков. — После пожара Иру перевезли на лечение в Москву. Но вскоре доктор заявил: «Ей нет смысла оставаться у нас. Забирайте, иначе выбросим на улицу. Лечите сами». Врачи держали пациентку до тех пор, пока получали федеральные деньги. А потом моя супруга оказалась никому не нужна… В больнице Иру вывели из комы, а потом бросили. В последний месяц на нее было всем наплевать. После выхода из комы ей долго ставили диагноз вегетативного состояния — это когда человек не может обходиться без аппаратов, поддерживающих жизнь: искусственная вентиляция легких, искусственное вскармливание. Но Ирине не делали нужных обследований. Я понимал: надо искать другую больницу. Институт мозга человека в Санкт-Петербурге согласился принять Ирину на лечение. Но речь о бесплатной госпитализации уже не шла. За это время я практически лишился бизнеса — ведь все время провожу в больнице, потом возвращаюсь домой к детям. Младшему сейчас 10 месяцев. Старшему — 2,5 года. Их даже не на кого оставить. Поначалу помогала теща, но недавно женщину разбил инсульт. Теперь за ней тоже требуется уход. Пока еще материально помогают друзья, соседи соглашаются посидеть с детьми. Когда мы перевозили Иру в питерскую клинику, врачи были шокированы — как московские доктора запустили пациентку. На ее спине и ягодицах образовались пролежни до костей, которые тщательно заматывали бинтами, причем новые «лепили» на старые. Оказывается, за супругой не было ни малейшего ухода, ее даже переворачивать было некому. Иру еще и кормили недостаточно, что привело к истощению. Она никого не узнает. Состояние жены ухудшилось. Ее заново восстанавливают. Раньше у нее хоть руки и ноги разгибались, а сейчас она замерла в позе эмбриона. Волосы Ирине пришлось обрить наголо, вся голова была в струпьях. В Питере ее наконец-то впервые за много месяцев помыли, смазали кремами, постригли, а до этого кожа была сухая, в коросте от грязи.

По словам Колпакова, лечение жены в Институте мозга обходилось ему 300 тысяч рублей в месяц. Медсестрам Сергей доплачивал по 3 тысячи рублей в сутки.

— 400 тысяч рублей, которые выделило государство, я потратил на детей, перелеты, гостиницу. В данный момент живу за счет друзей, получаю какие-то крохи от прежнего бизнеса. Я отправил запрос в Германию, где, возможно, Иру поднимут на ноги. Получил счет — 120 тысяч евро за лечение и 33 тысячи евро будет стоить транспортировка Ирины в Германию. Самому мне не поднять этой суммы…

Деньги на Германию Сергей тогда собрал. Ирину там подлечили. А потом Пекарскую вернули обратно, в Пермь. На том страдания Колпакова закончились.

И началась другая история, о которой нам поведала Тамара Оборина, мать пострадавшей в пожаре Ирины Банниковой.

«Колпаков упустил свою жену. Она больше никогда не пойдет на поправку»

— …Только закончила доченьку кормить, она без помощи никак, — начала беседу Тамара Оборина. — От моей Иры уже три года как муж ушел. Не выдержал… Да я не против. Он молодой парень. Ему надо дальше жить. Семью создавать…

Тамара, кажется, не держит зла на бывшего зятя. Или переболело?

— Но судьба моей Иры по сравнению с жизнью Пекарской не кажется такой горестной. Все познается в сравнении. Моя дочка находится в семье, рядом с ней близкие люди — я, моя вторая дочь, ее сын. А вот Пекарская осталась совсем одна, — продолжает собеседница. — Я хорошо помню, как после пожара мою Иру транспортировали в Питер в Институт мозга. Туда же позже перевели и Пекарскую. Полгода мы там лежали. Жили с Сергеем в одном общежитии. Я видела, он часто под утро пьяным возвращался. Думаю, не до супруги ему было уже тогда. А деньги тем не менее исправно перечисляли.

Человеческая жалость не знала границ. Люди долгие годы переводили огромные суммы на счета, опубликованные Колпаковым.

ИЗ ЛИЧНОГО АРХИВА
Тамара Оборина с дочерью Ириной Банниковой.

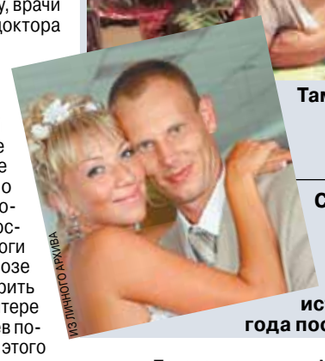
ИЗ ЛИЧНОГО АРХИВА
Срок годности супружеской преданности в семье Банниковой истек через два года после трагедии.

— Пекарскую лечили в Москве, в Питере, в Германии. К тому времени появились постоянные спонсоры. Но вот на что шли деньги? Когда мы в Перми подняли эту тему, мне стали звонить со всех регионов России. Выяснилось, что только в Москве на лечение Пекарской люди пожертвовали 500 тысяч евро. Помогало Сергею постоянно пермское губернское казачество — ежемесячно они переводили 30 тысяч рублей на сиделку. Однако сиделкам Колпаков не платил. Люди были в ужасе, когда открылась правда. Со мной связался некий бизнесмен Игорь из Москвы — на протяжении четырех лет ежемесячно он перечислял приличные суммы на лечение девушки. Он чуть ли не плакал: «Я так верил человеку».

Одна из сиделок Пекарской как-то пожаловалась, что Сергей не выплатил ей зарплату. Позже другая поддержала ее.

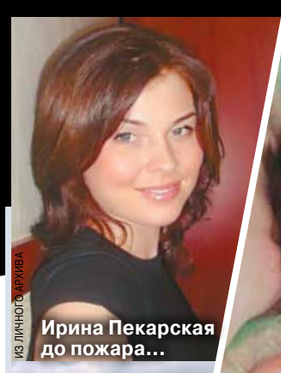
ИЗ ЛИЧНОГО АРХИВА
Ирина Пекарская до пожара…

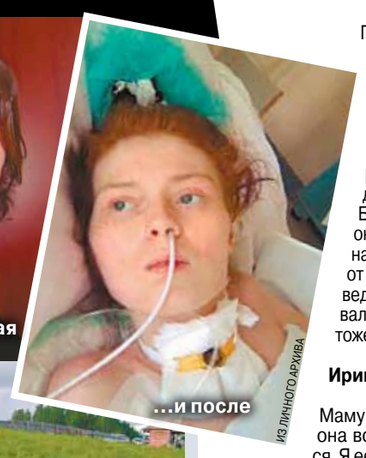
ИЗ ЛИЧНОГО АРХИВА
…и после

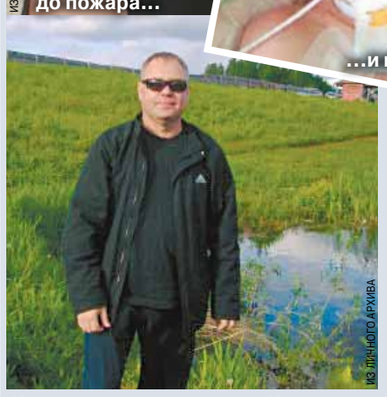
ИЗ ЛИЧНОГО АРХИВА
На страничке в соцсети у Ирины Пекарской до сих пор висит фотография мужа. Внизу девушка оставила надпись: «Мой Сережа».

— Мы насчитали, что за все эти годы у Пекарской сменилось 23 сиделки. Я же со своей дочерью дважды в год лежу в больнице, где находится Ирина. Со многими сиделками знакома. И постоянно слышала от них: «Колпаков не выплачивает, мы больше ходить не будем, — добавляет Оборина. — Два месяца назад я сама нашла сиделку, езжу теперь в больницу, проверяю, чтобы за Ирой был должный уход».

Но от новой сиделки и от грамотного ухода за Пекарской теперь ничего не зависит. Время упущено. С каждым днем Ирина чахнет на глазах.

— У нее скрючены ноги, руки как бы вывернуты наизнанку. И челюсть будто ушла. Все эти годы она нуждалась в тщательном уходе. Я когда зашла к ней в палату, обнаружила, что шкаф забит новыми ортезами. Их даже не распаковывали. А на таких больных ортезы надо постоянно надевать — на руки, на ноги, чтобы конечности не закостенели. Пекарской они не надевались. Колпаков показывал телевизионщикам тренажер Ирины, который ему прислали из Германии. Этот тренажер стоит у нее в палате. Но подходила ли к нему хоть раз Пекарская? Если бы Ира сразу стала заниматься на нем, то сегодня была бы в порядке — руки-ноги ее бы двигались. Когда Сергею задавали вопрос: «Как вы могли упустить жену?», — он выкручивался, говорил, что его оболгали, а с Ириной все в порядке. Но я же своими глазами видела Пекарскую. В последний раз у нее образовались даже пролежни на голове. Медсестры в больнице ею не занимались в силу объективных причин. Кто им будет доплачивать? Они ее на коляску не сажали, не переворачивали, за тренажер не сажали, о расслабляющем массаже и речи идти не могло. Скоро в больнице комиссия соберется по этому вопросу. Будут решать, что дальше делать с Ириной. Держать ее в клинике нет смысла. А больше она никому не нужна.

Единственное, что добился Колпаков, это выбить 4-местную палату для супруги.

— Это трагедия для больницы, — продолжает Оборина. — 4 года Пекарская лежит в этой больнице. Занимает огромную палату — это было желание Колпакова. Там мест в отделении неврологии не хватает. Больничного лечения Ирина не получает. Она просто там лежит. Сильно кричит от боли. Никого рядом с ней нет. Персонал клиники поднял вопрос, что Ирину надо переводить в интернат для инвалидов или реабилитационный центр. Так Колпаков отправил письмо президенту, что пострадавшую хотят выгнать из больницы. Из Администрации Президента пришел ответ — Пекарскую оставить. Вот так Колпаков заботится о жене. Его там как-то два месяца не было, по словам одной из сиделок. Крем и влажные салфетки мы сами покупаем. Посторонние думают о ней больше, чем он. Когда Сергею предложили перевести Ирину в реабилитационный центр, он категорически отказался, не потому ли, что тогда вся пенсия Пекарской перейдет центру? А так Колпаков получает эти деньги. Хотя сумма там смешная — 11 700 рублей.

«От Пекарской отказались муж, брат и родная мать»

По словам Тамары Обориной, пока Колпаков собирал деньги на лечение, за его малолетними детьми следили мать Пекарской и брат. Жили они в Березниках, что в 200 км от Перми.

— Когда началась волна народного гнева, Сергей забрал детей. До этого навещал их редко. Брат Пекарской рассказывал, что он выдавал по 500 рублей в месяц на ребятишек. Иногда по полгода от него никаких денег не видели. А ведь на детей Пекарской существовал отдельный расчетный счет, куда тоже капали приличные суммы.

— Мама, брат навещают Ирину?

— Никто из них не навещает. Маму Пекарской разбил инсульт, но она все соображает, передвигается. Я ее просила забрать дочь домой, чтобы Ира чувствовала материнское тепло, общение, предлагала нанять сиделку, но женщина отказалась наотрез: «Нет, я не смогу». В больницу она тоже не приезжает, ссылается на дальность расстояния. Брату тоже не до сестры. И общаться они со всеми перестали. Может, Колпаков запретил им?

Пару лет назад Колпаков развил очередную бурную деятельность — решил открыть в сгоревшем здании реабилитационный центр. Сделал громкое заявление: «В первую очередь там будут лечиться пострадавшие в «Хромой лошади». И желающие уже есть. Вот только денег осталось собрать на ремонт здания и оборудование». И снова посыпались в копилку Колпакова деньги.

Но центр по сей день не открыт.

— На строительство центра Сергею выдавали много денег из бюджета города. Из Германии прислали дорогостоящую аппаратуру. Все это простаивает уже 4 года, — говорит Оборина. — Я бы ни за что не отвела туда свою дочку. Я долго плакала, когда узнала, что собираются строить на месте «Хромой лошади». Вышла на губернатора с просьбой отменить решение такого строительства. Вроде меня послушали… Посмотрим…

Сам Сергей Колпаков живет в Перми. О его «нелегкой доле» ведает вся Пермь.

— Семьи погибших-пострадавших в «Хромой лошади» до сих пор общаются между собой. Конечно, как сложилась жизнь Колпакова, тоже все в курсе, — говорит Оборина. — Например, месяцев пять назад у него родился ребенок. Мать ребенка — молодая девушка. Официально не расписаны. От предыдущих браков у него двое взрослых детей. С Пекарской они родили еще двоих. Недавно Сергей купил новую машину, шикарный джип. Когда его спросили, откуда деньги на такой автомобиль, он ответил: «натасковал». Почему же на Ирину не мог «натасковать»?

Недавно прошла информация, что Сергей Колпаков стал гендиректором трех крупных предприятий — торгового центра «Чкаловский-Закамск», ООО «Торговый ряд» и «Инвестиционные проекты», которые принадлежат главному фигуранту дела о пожаре в «Хромой лошади» Анатолию Заку. По странному стечению обстоятельств именно ему главный фигурант громкого дела доверил свои активы.

— О том, что Колпаков связан с Заком, мы узнали не так давно. Он долгое время скрывал этот факт, — вздыхает собеседница.

— Имущество Зака арестовано, что-то продано, деньги до пострадавших дошли?

— Мы знаем, что распродано имущества много и давно, на 3–4 миллиона рублей. Но денег мы до сих пор никаких не видели. Нам говорили, что по 20–30 тысяч рублей на семью должны были выделить. Когда узнали, что предприятиями Зака теперь владеет Колпаков, поняли, теперь подавно никаких выплат не дождемся. До приговора суда нам помогала осужденная Ефремова, исполнительный директор сгоревшего заведения, выплачивала ежемесячно по 10–15 тысяч рублей. Когда ее посадили, деньги поступать нам перестали.

Недавно Тамара Оборина познакомила свою дочь Ирину Банникову с Ириной Пекарской.

Друг друга девушки впервые увидели в больнице. Две Ирины. Обе в инвалидных креслах. Обеих оставили мужья…

Когда их взгляды встретились, девушки в унисон заплакали.

P.S. Сергей Колпаков отказался от общения с прессой. Мать и брат Ирины Пекарской также не пожелали комментировать ситуацию.

Ирина БОБРОВА.

НАХОДКА

РОССИЙСКИЕ АРХЕОЛОГИ ДОКОПАЛИ ДО МЕМФИСА

с 1-й стр.

Как рассказал «МК» замдиректора Центра египтологических исследований РАН Алексей Крол, находку обнаружили в провинции Гиза, что в 20 километрах от Каира. Впервые российские археологи пришли сюда в 2001 году, и с тех пор чуть ли не каждый метр пройденного грунта дарит ученым новые сюрпризы. Сейчас археологи работают на территории Ком Тумана — одного из холмов, на которых лежал легендарный Мемфис, возведенный в начале третьего тысячелетия до н.э. на западном берегу Нила. Именно там, в раскопе общей площадью более 20 гектаров, и обнаружили фрагменты каменных укреплений. С одной стороны они покрыты известковой побелкой. Это и заставило участников экспедиции предположить, что они наткнулись на знаменитые «белые» крепостные стены, которые практически с самого момента основания города служили ему защитой от внешнего мира. В пользу этой версии говорит и расположение артефакта: неподалеку от некрополя Саккары, внесенного в список всемирного наследия ЮНЕСКО.

«На противоположном (восточном. — **Авт**.) берегу Нила находились захоронения эпохи первых египетских фараонов, — говорит руководитель экспедиции директор Центра египтологических исследований Галина Белова. — Логично, что первая столица географически должна была быть привязана к такому крупному некрополю».

Кроме того, здесь же были обнаружены остатки развитой системы водоснабжения, водостоки и колодцы, а также следы мастерских. В них, как предполагают ученые, производили фаянсовую и стеклянную посуду, а также шили одежду для высокопоставленных особ и фараона Априя, правившего в 6-м веке до н.э., на закате могущества Древнего Египта.

Как утверждают участники раскопок, все найденные артефакты говорят о том, что именно на этом месте стоял величайший культурный и экономический центр Древнего Египта, ради строительства которого амбициозный царь-основатель Мина даже повелел изменить русло Нила.

Вместе с тем о точном возрасте находок ученые пока говорить не решаются.

Как объяснил Алексей Крол, описываемые в различных летописях «белые стены» относятся к так называемому первому Мемфису. То есть их возраст датируется третьим тысячелетием до нашей эры. Чтобы добраться до таких древностей, надо копать как минимум на восемь, а то и десять метров вглубь, преодолевая грунтовые воды. Наши же археологи работают в верхних слоях египетской земли, вскрывая культурные слои максимум до VI века до н.э. Так что теперь историкам предстоит хорошенько изучить выбеленные камни. Ну а члены экспедиции планируют продолжить раскопки и отыскать другие части белоснежных стен — защитниц древней египетской столицы.

Татьяна АНТОНОВА.

КИНО

С понедельника на НТВ — продолжение сериала о бывшем спецназовце Леониде Зубове. Теперь он работает лесником. Актер Олег Штефанко ради этой роли отказался сниматься в «Крепком орешке».

РАДИ ЛЕСНИКА АКТЕР ОТКАЗАЛСЯ ОТ «КРЕПКОГО ОРЕШКА»

Новые серии остросюжетного детектива «Лесник» на НТВ

На новом месте Зубов хоть и начинает жизнь с нуля, но целиком отказаться от привычного образа жизни не получается. И в тайге он борется с браконьерами и криминалом. И если в жизни Сивого, роль которого колоритно сыграл Алексей Булдаков, происходят приятные изменения — он женится на местной библиотекарше, то у Зубова жизнь идет под откос. Потеряв любимую жену Елену, он одержим местью, пытается найти убийц. И здесь трудно не перейти черту и не стать злодеем.

Исполнителя главной роли Олега Штефанко уже успели полюбить зрители. Но многие не знают, что в 90-е годы он переехал в США и живет в Лос-Анджелесе. Когда Олегу задают вопрос, мог бы он, как его Зубов, круто поменять судьбу, актер рассказывает, что сделал то же самое, когда с 50 долларами в кармане уехал в Америку, где пришлось работать официантом. Ради «Лесника» он отказался от двух громких американских проектов — пятого «Крепкого орешка» с Брюсом Уиллисом и фильма «Миссия невыполнима» с Томом Крузом.

Олег Штефанко так рассказывает о своем герое: «Зубов меняется под влиянием жизненных обстоятельств. Не раскрывая всех тайн, могу сказать, что он оказался на пепелище в прямом и переносном смысле слова. Это уже не прежний жизнерадостный Зубов, готовый помогать людям, а озлобленный, душевно опустошенный человек».

В новых сериях зритель вновь увидит актрису Анну Большову, сыгравшую роль сельского фельдшера Веры Большаевой. Она любит Зубова, а он все никак не может отойти после потери жены. Героиня Анны устала ждать и вышла замуж. «Ее новая семья готовится к пополнению, — рассказывает Анна Большова. — А вот у Зубова все складывается намного хуже. История так закрутилась, что ему все сложнее становится определить, где добро, а где зло».

По словам продюсера Валентина Опалева, это не просто детектив с морем крови и убийств, а история о простых людях, попавших в непростые обстоятельства: «Таких населенных пунктов, где происходит действие нашего сериала, миллионы. Жизнь в деревне сильно отличается от городской. Там люди даже мыслят иначе. В «Леснике» мы постарались сохранить тот национальный колорит, который был вытеснен с телевидения лоском, гламуром и глянцем. События развиваются на фоне красивой русской природы, деревенских изб, среди настоящих простых людей». Снимали картину сразу несколько режиссеров, а среди них — Александр Калугин, известный многим еще и как актер. У него есть опыт работы в США и Канаде, что сказывается в работе. Музыку к фильму написал известный композитор из Екатеринбурга Александр Пантыкин, которого часто называют дедушкой уральского рока.

Светлана КОВАЛЕВА.

КУРЬЕР КУЛЬТУРЫ

ЯКУБОВИЧ СТАЛ ПОХОЖ НА ТОЛСТОГО

«Тяжело сидеть три часа на гриме, а потом восемь часов в нем болтаться на площадке, не имея возможности поесть и выпить воды, разве что через трубочку»

БОРИС КРЕМЕР

Под Петербургом, в Гатчине, проходит 21-й фестиваль «Литература и кино». Понятно, когда сюда приезжает Сергей Юрский и ему вручают приз за вклад в киноискусство, но когда появляется Леонид Якубович, первый вопрос — зачем?

А приехал популярный телеведущий всего на один день, чтобы представить вместе с режиссером Александром Стриженовым и драматургом Аркадием Ининым комедию «Дедушка моей мечты». Она о среднестатистическом семействе, в доме которого завелся странный старичок. Покормишь его манной кашей на воде, сбудутся любые желания, почувствуешь себя как в «Поле чудес».

Леонид Якубович еле вырвался из Москвы, даже не переночевал в Гатчине. В день показа исполнилось 15 лет его внучке, а на следующий день предстояла работа в жюри КВН. Якубовичу в июле — 70, и «Дедушка моей мечты» — его подарок самому себе. Он сыграл роль деда в густой бороде, отдаленно напоминающего Льва Толстого и совсем не похожего на самого Якубовича. Сценарий написан на основе рассказа Якубовича «Дедушка».

Наивысшая оценка по шкале самого Леонида Якубовича — та, что его 17-летняя дочь посмотрела фильм трижды.

— Тяжело давалась картина? Трудно было убедить людей, что делать ее надо?

— Прежде всего надо было убедить себя. Тяжело сидеть три часа на гриме, а потом восемь часов в нем болтаться на площадке, не имея возможности поесть и выпить воды, разве что через трубочку. И все чесалось. Я преклоняюсь перед людьми, которые снимаются в кино. Не могу понять, как они выдерживают такие нагрузки. Умер близкий человек, свистят пули, льется кровь, слезы и крики вокруг. И вдруг команда «Стоп!». А через полчаса — «Мотор!». И так восемь раз подряд. Это же и один раз невозможно пережить, если все по-настоящему! В театре — другое дело. Когда я решился выйти на сцену, сказал себе так: если не получится отойти от образа человека в бабочке из «Поля чудес» — уйду. Но зрители поверили, отторгли привычный им образ, и я остался. Узнаваемость мешает и по жизни. Я перестал ходить на рынок.

— Но вы изменились. Кто-то вас может и не узнать.

— Похудел. В июне понял, что не помещаюсь в зеркало. Весил-то 102 кг. С ужасом представил, как появлюсь на пляже со своим пузом и в сопровождении с 17-летней дочки и красавицы-жены. И пошел в спортзал. Каждый день провожу там по 45 минут, а потом полтора часа играю в теннис. В августе я впервые взял в руки ракетку и сбросил 27 кг.

— Вы столько лет ведете программу «Поле чудес», кураж не ушел?

— Нет! Как только он уйдет, пора будет и мне уходить. Я и сам не понимаю, почему эта программа столько лет существует. Она же не интеллектуальная. После эфира меня никто не трогает. Я выкладываюсь по полной программе. Не могу ни с кем разговаривать. Я же не встречаюсь до эфира с теми людьми, которые приходят в студию. 25 лет чистой импровизации на ходу — это чего-то стоит. Тем более что сценария нет. Когда мы с Владом Листьевым придумали эту историю, я ему сказал: «Сгорим через полгода». Ошибся. Мы придумали тогда не про что играют, а про то, кто играет. Со временем ушла рисковая составляющая. «Поле чудес» — моя работа. Я не смотрю ее по телевизору и дома про нее не говорю. Два дня уходит на подготовку программы, потом — три часа съемки, остальное — по телефону. Отрабатываю, как концерт, и ухожу домой. Все как на любой другой работе.

— Вас окружает огромное количество людей. Вот и сейчас за спиной появляются все новые и новые люди, выкрикивают свою родню (мы находимся в кинотеатре, кто-то рядом с нами громко зовет Риту, чтобы пришла постоять рядом с самим Якубовичем. — С.Х.). Проблема энергосбережения существует?

— Вампиризм присутствует, высасывают меня здорово. Однажды я разговаривал на эту тему со священнослужителем. Люблю говорить с теми, кто действительно верит. Они же тоже не могут все через себя пропускать. Приходит, допустим, человек и признается в том, что намерен убить или взорвать детский сад. И уходит. А что делать священнику, который, согласно тайне исповеди, не должен никому ничего рассказывать? Как все носить в себе? Я перед ними преклоняюсь.

Светлана ХОХРЯКОВА.

ГОСТЬ

ПЕРЕПИСЬ НАСЕЛЕНИЯ СДЕЛАЮТ ОБЯЗАТЕЛЬНОЙ

20 апреля, в понедельник, в 12.00 пройдет пресс-конференция руководителя Росстата Александра Евгеньевича Суринова на тему: «Внесение поправок в Закон «О всероссийской переписи населения».

В связи с чем право участия граждан в переписи Росстат хочет превратить в обязанность? Как прошла перепись населения в Крыму и каковы ее результаты? Как Росстат готовится к Всероссийской сельхозпереписи 2016 года? Можно ли доверять статистике?

Аккредитация для СМИ по телефону 8 (495) 781-47-12 и по e-mail: sos@mk.ru.

ГОРОД

НА ПРАВАХ РЕКЛАМЫ

СОСТОЯЛИСЬ ПУБЛИЧНЫЕ СЛУШАНИЯ ПО ПРОЕКТУ ПЛАНИРОВКИ ТЕРРИТОРИИ, ВХОДЯЩЕЙ В ПРОМЗОНУ «ГРАЙВОРОНОВО»

16 апреля 2015 г. в кинотеатре «Молодежный» состоялось собрание участников публичных слушаний по проекту планировки территории, ограниченной 1-м Грайвороновским проездом, ул. Грайвороновская, Курским направлением ж/д, подъездной веткой «Бойня-Перово» ЮВАО г. Москвы. В собрании приняли участие жители района Текстильщики, представители управы района, специалисты архитектурной мастерской НИиПИ Генплана Москвы, представители компании-девелопера проекта B2B-Development. Проект разработан в соответствии с программой московских властей по реорганизации промзон.

Проект вызвал значительный интерес у жителей района Текстильщики, подавляющее большинство которых высказалось в его поддержку, так как утверждение проекта является оптимальным решением сразу нескольких «наболевших» проблем. Это, во-первых, экология района: благодаря выводу промышленного предприятия — Московского жирового комбината, на территории которого будет строиться жилой комплекс, и созданию рекреационных зон и природных комплексов экология места существенно улучшится. В жилом комплексе будут построены: школа, детский сад, торговый центр шаговой доступности и другие социальные объекты, появится около 2500 новых рабочих мест для жителей района. Для решения дорожной ситуации предусмотрено расширение существующих и строительство новых дорог, введение новых маршрутов наземного транспорта. Ну и, наконец, утверждение проекта поможет решить острую проблему расселения жителей ветхих домов, расположенных в границах утвержденной территории. Реализация проекта осуществляется силами B2B-Development — крупной девелоперской компании, работающей на рынке недвижимости с 2006 года.

Екатерина КАРАСЕВА.

ПОБЕДА НАВСЕГДА

САМЫЙ СТРАШНЫЙ ДЕНЬ

16 октября 1941 года Москва дрогнула

Лев **КОЛОДНЫЙ**

Вспоминая о прошлом, москвичи среди самых тяжелых дней войны непременно называют 16 октября. Если другие даты истории Московской битвы окрашиваются в их памяти в цвета белые и багровые, когда над заснеженными полями Подмосковья загорелась заря Победы, то эта дата ассоциируется с цветом черным.

Строительство оборонительных сооружений рядом с Москвой осенью 1941 г.

WIKIPEDIA.ORG

Почему тот осенний день середины октября можно назвать трагическим? Ведь линия фронта отстояла тогда от Москвы сравнительно далеко — за 100–200 километров; еще полтора месяца танковые клинья приближались к городу с разных сторон, пытаясь взять его в стальное кольцо, окружить.

В конце сентября, перед началом операции «Тайфун» — генерального наступления на Москву, — с запада город прикрывали три фронта, 15 армий и одна армейская группировка, куда входили 95 дивизий, насчитывавших 1 миллион 250 тысяч солдат. Привожу эти цифры из энциклопедии «Великая Отечественная война» и других книг о Московской битве, выходивших до 1985 года. Ни в одной из них не сказано, сколько солдат погибло под Вязьмой, где сомкнулись клещи армии Гитлера и попали в окружение пять армий. Под командованием генерала Лукина они сражались в безвыходном положении, не позволяя германским дивизиям ринуться на раскрытую Москву.

Маршал Жуков, отдавая должное погибшим в окружении, не раз подчеркивал, что их кровь и жертвы оказались не напрасными. В кольцо попало 10 (из 12) дивизий народного ополчения — добровольцев Москвы.

Зарубежные историки подсчитали: «В районе Вязьмы немцы окружили и захватили 600 тысяч русских». Это мнение «известного английского военного писателя», как его представляет академик Самсонов, автор книги «Военное поражение вермахта под Москвой», где эта цифра не опровергается.

Если произвести несложные арифметические подсчеты на основе общеизвестных данных, то окажется, что англичанин недалек от истины.

После катастрофы прибывший экстренно на поле боя Жуков, разобравшись в обстановке на фронте, доложил Сталину в 2 часа 30 минут 8 октября:

— Бронетанковые войска противника могут внезапно появиться под Москвой...

Тогда об этом мало кто знал в столице. Большой город жил в налаженном ритме: отражал налеты бомбардировщиков, выпускал самолеты, танки, гвардейские минометы — «катюши», стал арсеналом оружия, источником людских резервов для стоявшей впереди него армии. Сотни тысяч москвичей рыли окопы, противотанковые рвы все ближе к Москве...

И вот 13 октября гусеницы фашистских танков загрохотали по полям Московской области. 14 октября пал Калинин.

В ночь на 15 октября в Кремль на совещание, длившееся до утра, были вызваны руководители Ярославской, Ивановской, Горьковской областей и их городов. Они увидели на стратегической карте Генштаба рубеж обороны. Его следовало создать на случай, если Москва будет сдана.

15 октября немцы ворвались в Боровск и Верею.

С 22 июня по 15 октября город и фронт находились в постоянном взаимодействии. Москва каждый день и час усиливала помощь: посылала в бой новые полки, отправляла эшелоны оружия, продовольствия, обмундирования. Город жил по принципу: «Все для фронта, все для победы!»

И вдруг в этом налаженном войной механизме произошел сбой. В силу сложившейся угрожающей обстановки принимается решение... об эвакуации Москвы. Об этом документе известно по многим мемуарам, статьям. В книге «Не отдали Москвы!», написанной генералом Телегиным, одним из руководителей обороны города, рассказывается, как 15 октября ему позвонил глава Московского горкома партии Щербаков и сообщил об эвакуации.

«— Как это надо понимать? — спросил озадаченный генерал.

— Только так, как решено. Из Москвы в Куйбышев надо эвакуировать часть партийных и правительственных учреждений, дипломатический корпус, а также вывезти на восток оставшиеся еще в городе и области крупные оборонительные заводы, научные и культурные учреждения.

— Когда начнется эвакуация?

— Без промедления, сегодня же...»

Застыла сталь в мартеновских печах «Серпа и Молота», остановилась сборка танков, самолетов, автомобилей...

Вот свидетельство заместителя директора автозавода имени Сталина (потом ЗИЛ. — **Л.К.**) Кармазина: «15 октября после первой смены завод прекратил работу, и в ночь на 16 октября начался срочный демонтаж оборудования. Люди работали, не выходя с завода. Ежедневно отправлялось 500 вагонов с оборудованием... В ночь на 16 октября было принято решение об организации производства вооружения для фронта на базе оставшихся на заводе цехов».

Все так и было: ночью началось небывалое по масштабу перемещение на восток сотен заводов и фабрик, миллиона людей — начался небывалый в истории Москвы исход... Но вот о чем не хватило духу упомянуть мемуаристу, так это о том, что началось волнение рабочих, возник стихийный митинг, возбужденная толпа требовала объяснений у директора: эвакуация многими воспринималась как сдача города.

Что пишет по поводу начавшихся событий генерал?

«День 16 октября оказался, как и следовало ожидать, очень трудным. Нарушился сложившийся режим жизни огромного города, находившегося к тому же в угрожающем положении, возникли перебои в мобилизации населения на оборонительное строительство. Эвакуация несколько расстроила систему уже созданных, подготовленных и готовящихся отрядов и дружин второго эшелона защитников Москвы. Предстояло восстановить все это».

Есть еще одна короткая запись генерала, несколько проливающая свет на возникшую ситуацию. Чувствуется, насколько грозная и неожиданная обстановка сложилась вдруг в городе после начала массовой эвакуации: «И вот в это время, когда зримым становилось меняющееся в нашу пользу соотношение сил, крепнущая оборона Москвы и растущая стойкость ее защитников, эвакуация части предприятий и учреждений, обывательские домыслы, а то и просто трусость отдельных людей породили провокационные слухи о якобы готовящейся сдаче Москвы».

Даже спустя много лет после 16 октября 1941 года не нашел генерал слов, чтобы сказать, как все было. Трудно поверить, что ему самому в день 16 октября «зримым становилось меняющееся в нашу пользу соотношение сил», когда Западный фронт, истекая кровью, постоянно отступал. О перевесе в нашу пользу не могла тогда идти речь, так как именно утром 16 октября по Ленинградскому шоссе (по-видимому, то был авиадесант) мчалась прямо к Москве ничем не сдерживаемая колонна немецкой мотопехоты.

WIKIPEDIA.ORG

Конечно, то была не такая страшная, длиной в 25 километров, бронированная колонна из танков и бронемашин, прорвавшая фронт в начале октября на дальних подступах. Но шальной фашистский отряд приблизился к Москве настолько, насколько не удавалось больше никому, даже в конце ноября.

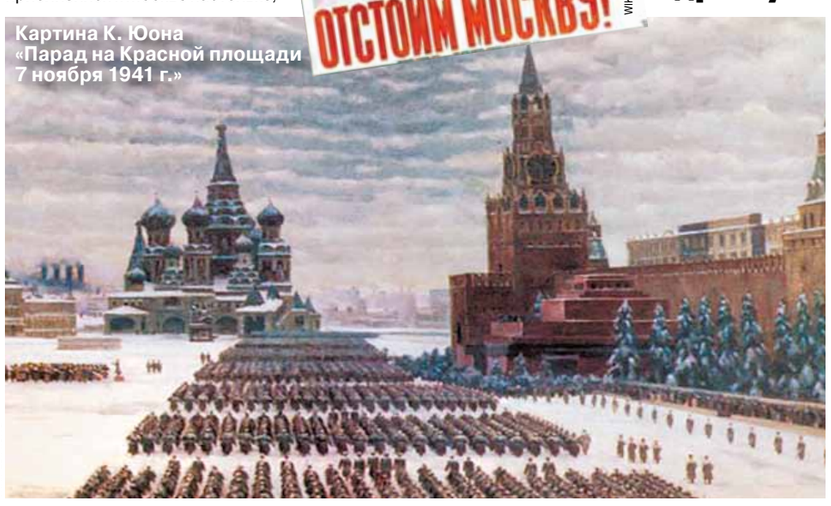

Картина К. Юона «Парад на Красной площади 7 ноября 1941 г.»

WIKIPEDIA.ORG

Навстречу колонне немцев устремился отряд танков БТ-7. Они мчались по улице Горького, Тверской, Ленинградскому проспекту, Ленинградскому шоссе — и столкнулись с мотопехотой в ту минуту, когда пулеметчики на мотоциклах въезжали на горбатый Химкинский мост, переброшенный через канал, у нынешней границы города. Танков за ними не оказалось. Всех захватчиков уничтожили в коротком бою. Он произошел в 15 километрах от Кремля...

Об этом факте, который кажется многим неправдоподобным и опровергается, мне сообщили бывшие участники боя, ветераны дивизии имени Дзержинского. Это люди, не склонные к выдумкам. Их танки дежурили тогда у Покровских казарм и по сигналу тревоги не раз выполняли экстренные задания, уничтожая прорвавшиеся к городу вражеские группы.

Но не то событие породило панику, повлияв на поведение москвичей: о бое на Горбатом мосту мало кто узнал. А вот утром 16 октября, подойдя к станциям метро, сотни тысяч горожан увидели их закрытыми. На некоторые линии не вышли трамваи. Наконец, добравшись до проходных, рабочие увидели их запертыми, охрана не пускала в цеха тех, кого решено было не брать на восток, ведь все уехать не могли...

Вот эти-то события и стали поводом к тому, что город дрогнул.

Рабочим говорили об эвакуации, а своими глазами они видели, как готовились взрывать заводы, мосты...

Над Москвой клубился дым: на кострах во дворах, на улицах жгли документацию, архивы предприятий, управлений, домовые книги...

«Жил я тогда на Крутицком Валу, — рассказал мне историк, академик Самсонов, — пришел в тот день на кинофабрику, а она закрыта. Метро не работает, трамваи тоже не ходили. Люди растерялись, поскольку положение на фронте было действительно угрожающим, очень трудным. Вот в такой обстановке и возникла паника — она усугублялась тем, что заводы, фабрики, станции метро закрылись фронтально. На некоторых предприятиях начальство сбежало, иногда вместе с кассой. Атмосфера того дня была как никогда тревожной — многие думали, что немцы вот-вот ворвутся в город».

Еще одно воспоминание бывшего секретаря парткома завода «Серп и Молот» Туртанова:

«Возвратились мы на завод, привезли с собой взрывчатку, смотрим на наши мартены и прокатные станы, а у самих на сердце камень. Пришел я к тому месту, которое указано в инструкции для закладки взрывчатки, и вижу: ко мне идет старый наш вальцовщик. Лицо все в морщинах, глаза красные, слезятся, — видно, не выходил целые сутки из цеха. И смотрит мне этими глазами в самую душу.

— Слушай, — говорит вальцовщик, — ты только не торопись с этим, до самого крайнего срока жди. Поторопишься — не поправишь...

Он ушел, а я подумал: как же это получается? Считали, что в секрете осталась наша тяжелая миссия, а народ-то знает. Откуда?»

Люди начали противиться эвакуации, перекрывали путь грузовикам, следовавшим на восток, особенно легковым машинам, полагая, что начальство бросает их на произвол судьбы.

Так случилось, в частности, на Ленинградском проспекте, на 2-м часовом заводе, куда председатель исполкома поспешил, чтобы разрядить обстановку:

«Приехал на завод. Двор заполнен возбужденными рабочими. Выяснилось, что они не знали о том, что эвакуация производится по решению правительства. Рабочие предполагали, что руководители завода самовольно вывозят оборудование».

Картину того дня в Москве и в Кремле оставил бывший нарком авиационной промышленности СССР Шахурин.

Утром 16 октября он побывал на двух предприятиях, где произошла эвакуация. В опустевших цехах одного из авиазаводов застал группу рабочих в подавленном настроении. Из глаз женщины-работницы брызнули слезы, когда она нежданно-негаданно увидела наркома:

— Мы думали, все уехали, а нас оставили. А вы, оказывается, здесь...

Шахурин ответил:

— Если вы имеете в виду правительство и наркомат, то никто не уехал.

Нарком сознательно лгал. Все члены правительства получили предписание выехать из Москвы. Но Сталин разрешил Шахурину задержаться в городе.

По дороге нарком увидел, что в Москве не работает транспорт, закрыто метро. На другом авиационном заводе, где он побывал, рабочие возмущались, что руководство уехало, а положенной зарплаты за две недели вперед не выдало.

Вскоре наркома вызвали в Кремль, где он увидел такую картину:

«Кремль выглядел безлюдным. Передняя квартиры Сталина открыта. Вошел и оказался один из первых, если не первым, вешалка была пуста. Разделся и прошел по коридору в столовую. Одновременно из спальни появился Сталин. Поздоровался, закурил и начал молча ходить по комнате.

В этот момент в комнату вошли Молотов, Щербаков, Косыгин и другие. Сталин поздоровался, продолжая ходить взад-вперед. Все стояли. Сесть он никому не предложил. Внезапно Сталин остановился и спросил:

— Как дела в Москве?

Все промолчали. Посмотрели друг на друга и промолчали.

Не выдержав, я сказал:

— Был на заводах утром. На одном из них удивились, увидев меня: а мы, сказала одна работница, думали, что все уехали. На другом рабочие возмущены тем, что не всем выдали деньги, им сказали, что увез директор, а на самом деле не хватило в Госбанке дензнаков...

Сталин сказал:

— Нужно немедленно перебросить самолетом дензнаки.

Я продолжал:

— Трамваи не ходят, метро не работает, булочные и другие магазины закрыты.

Сталин обернулся к Щербакову:

— Почему?

И, не дождавшись ответа, начал ходить.

Потом сказал:

— Ну, это ничего. Я думал, будет хуже.

И, обратившись к Щербакову, добавил:

— Нужно немедленно наладить работу трамвая и метро. Открыть булочные, магазины, столовые, а также лечебные учреждения с тем составом врачей, которые остались в городе. Вам и Пронину надо сегодня выступить по радио, призвать к спокойствию, стойкости, сказать, что нормальная работа транспорта, столовых и других учреждений бытового обслуживания будет обеспечена».

Как видим, никто из приближенных вождя, кроме наркома, во время описываемой сцены не посмел доложить об истинном положении в Москве. А ведь кроме волнений рабочих на заводах царило напряжение на улицах, вокзалах...

Об этом сказано в романе Константина Симонова «Живые и мертвые», где описывается то, что было хуже закрытых магазинов и замершего транспорта:

«Десятки и сотни тысяч людей, спасаясь от немцев, поднялись и бросились в этот день вон из Москвы, залили ее улицы и площади сплошным потоком, несшимся к вокзалам и уходившим на восток шоссе, хотя, по справедливости, не так уж многих из этих десятков тысяч людей была вправе потом осудить за их бегство история».

Были, однако, в этом потоке люди, которым вскоре после 16 октября пришлось держать ответ не перед историей, а перед судом военного времени, трибуналом. Об этом сообщили газеты, дав информацию о суде над директорами магазинов и заводов, убежавших из Москвы.

Переполненные вокзалы не могли отправить массы неорганизованных пассажиров. Трудно передать состояние людей, попавших в толпы, осаждавшие станции в тот черный день.

Чтобы покончить с растерянностью, поддержать людей, необходима была правдивая информация. Но по радио 16 октября никто из руководства не выступил...

По Можайскому шоссе катилась лавина беженцев, крестьяне уводили с собой кормильцев — коров, овец, лошадей; люди тащили на себе узлы, везли вещи в детских колясках, на велосипедах...

И на следующий день, 17 октября, было неспокойно. На шоссе Энтузиастов, бывшей Владимирской дороге, собралась толпа, не выпускавшая из людского кольца колонну машин, следовавших в тыл.

Председатель исполкома Моссовета срочно направился к месту происшествия, а чтобы не подумали, что и сам он стремится покинуть город, проследовал к заставе Ильича кружным путем, через Бакунинскую улицу и Измайловский парк.

«Подъезжаем. Неподалеку от заставы Ильича толпа не пропускает несколько грузовых и легковых автомашин, требуя их возврата на заводы. Разъяснили причины эвакуации, рассказали, что руководство остается на месте, что на подступах к столице строятся укрепления, и никто Москву сдавать не собирается».

В тот день выступил по радио Щербаков: «Под давлением вражеских войск, прорвавших на одном из участков фронта нашу оборону, части Красной Армии отошли на оборонительный рубеж ближе к Москве. Над Москвой нависла угроза. Но за Москву будем драться упорно, ожесточенно, до последней капли крови. Планы гитлеровцев мы должны сорвать во что бы то ни стало...»

Как видим, из этой речи жители города не узнали, где находится «оборонительный рубеж ближе к Москве».

В тот день выступил по радио председатель исполкома Моссовета. Василий Прохорович Пронин рассказывал автору этих срок:

— Предполагалось, что немцы окружат Москву и начнут налеты, начнется уничтожение города, поэтому началась массовая эвакуация. За 15 дней удалось вывезти миллион человек, эвакуировать 500 заводов и фабрик. В середине октября у нас не было достаточно войск, положение было очень серьезное, но Москву сдавать мы не собирались. Эвакуировался ли Московский совет? Нет, московские организации не уезжали, аппарат исполкома Моссовета работал. Мы предполагали было вывезти сотрудников-женщин, но они отказались.

Но нашлись такие люди, кто побежал. Так, сбежали в тот день Фрумкин и Пасечный: один руководил отделом искусств, другой — местной промышленностью. Их поймали под Владимиром и судили, отправили в штрафные роты. Полная уверенность, что Москву отстоим, появилась только в ноябре, когда подошли резервы — несколько армий».

До конца не выяснено: почему прекратилась работа метро? Именно это происшествие стало сигналом, что нужно бежать, сигналом опасности и тревоги.

Бывший председатель исполкома многое хранил в памяти, но на мой вопрос, почему замер метрополитен, ответить не смог. Или не захотел.

Однако факт остается фактом: утром 16 октября метрополитен двери не открыл, как обычно. Потому что часть вагонов использовали ночью для эвакуации. А также потому, что начали, например, на станции «Динамо» демонтаж эскалаторов. Напряжение с контактного рельса сняли по всем линиям... По-видимому, это распоряжение поступило, минуя отцов города. Оно могло идти от наркома путей сообщения Кагановича, которому подчинялся метрополитен, или наркома НКВД Берии.

Некоторую информацию мне дал бывший начальник спецотдела метрополитена, то есть секретного отдела, Степан Евдокимович Теплов. Начальника метрополитена Новикова и его срочно вызвали в Наркомат путей сообщения 15 октября.

— В наркомате мы увидели нечто невероятное: двери раскрыты, суетятся люди, выносят кипы бумаг — одним словом, паника. Нас принял нарком Каганович. Он был как никогда возбужден, отдавал направо и налево приказания.

И вот от человека, чье имя носил тогда Московский метрополитен, — от Кагановича услышали Новиков и Теплов слова, которым не сразу поверили:

— Метрополитен закрыть. Подготовить за три часа предложения по его уничтожению, разрушить объекты любым способом...

Поезда приказывалось с людьми эвакуировать в Андижан. Что нельзя эвакуировать — сломать, уничтожить. Насколько Теплов помнит, нарком сказал, что Москву могут захватить внезапно, поэтому нужно срочно начать эвакуацию.

Далее Теплов мне сказал:

— Я сочинил нечто вроде клятвы о неразглашении приказа, и все, кому он был объявлен, подписывались под этой клятвой.

Ночью шло минирование — его выполняли прибывшие пиротехники. Рубился кабель, в реку сбросили трансформаторы...

Я зашел домой, переоделся теплее на случай, если придется уходить из Москвы. Новиков показал мне билет на специальный поезд. Мне было приказано уезжать на машине начальника метрополитена.

Мы ждали у телефона звонка наркома. Наконец он позвонил и спросил, что сделано во исполнение приказа. Когда Новиков доложил, то услышал в трубке, что приказ отменяется, и нужно срочно возобновить движение, пустить хотя бы один поезд. Это было выполнить трудно: пиротехники сделали свое дело и ушли, не оставив нам плана, где заложена взрывчатка.

Но поезда пошли — пошли только те, конечно, что не успели отправить из Москвы.

В 18 часов 45 минут двинулись поезда от «Сокольников» до «Парка культуры», пошли мимо станции, где находился подземный кабинет Сталина...

Очевидцы вспоминают, что Москва выглядела непохожей сама на себя. Люди стремились к центру, на главные улицы, тянулись к Кремлю, окраины казались покинутыми. Уголовники грабили магазины. Милиция разбежалась...

Но замешательство продолжалось недолго. 17 октября пошли поезда по линии, что вела к «Соколу». Здесь задержка на сутки произошла потому, что в ночь на 16-е демонтировали эскалаторы, — требовалось время, чтобы их снова собрать и пустить.

Однако некоторые факты (подобные демонтажу эскалаторов) говорят о том, что в Москве проводились акции, выходившие за рамки эвакуации. Так, была взорвана мачта радиостанции имени Коминтерна, стоявшая восточнее города, в 50 километрах. На нелегальное положение перешел секретарь МГК партии Калашников, устроившийся под фамилией Засорин учителем сельской школы в Подмосковье. Комплектовались подпольные партийные центры, создавались явки, типографии, склады оружия, продовольствия на случай, если Москва будет сдана.

18 октября фашистские войска захватили Можайск — последний город перед Москвой на западном направлении.

Подводя итоги того дня, в Военном совете констатировали: положение в Москве неспокойное. Усилились налеты — они стали происходить и ночью, и днем. Члены Военного совета обратились с просьбой разрешить переместить штаб Московского военного округа в Горький, ввести в Москве осадное положение.

Председатель исполкома Московского совета Пронин вспоминал:

«В сырой промозглый вечер 19 октября идем вместе с А.С.Щербаковым по темному и пустынному Кремлю. Нас пригласили на заседание Государственного Комитета Обороны.

Входим в кабинет. Начинается заседание. Без лишних слов Сталин подходит к столу и говорит: «Положение на фронте всем известно. БУДЕМ ЛИ ЗАЩИЩАТЬ МОСКВУ?» (выделено мною. — **Л.К.**). Наступило тягостное молчание. Помолчав немного, он обратился с этим вопросом к каждому члену ГКО и к нам. (Позже мы узнали, что он о защите столицы предварительно советовался с командованием Западного фронта.)

Получив от всех утвердительный ответ, Сталин продиктовал известное постановление о введении осадного положения в Москве и прилегающих к ней районах. После принятия этого постановления Верховный Главнокомандующий сразу же стал вызывать по телефону командующих военными округами восточных районов и отдавать приказы о направлении на защиту Москвы дополнительных дивизий».

Это свидетельство убеждает, что окончательное решение о судьбе Москвы приняли к вечеру 19 октября. До этого обсуждались и другие, которые вызвали шок у населения.

Сама постановка вопроса: «Будем ли защищать Москву?» — говорит о многом, как и поименное голосование. Продиктованное в тот вечер Сталиным постановление (вариант, написанный Г.М.Маленковым, он забраковал) памятно многим москвичам. Оно начиналось архаичным официальным русским словом, вышедшим к тому времени из употребления, — «сим». Это слово проникало в душу каждого русского человека, возбуждало чувство, пересиливающее тревожные настроения, вызванные поспешной эвакуацией и прочими решительными мерами.

«Сим объявляется, что оборона столицы на рубежах, отстоящих на 100–120 километров западнее Москвы, поручена командующему Западным фронтом генералу т. Жукову...»

На войне как на войне. Объявлялось осадное положение, нарушителей порядка требовалось отдавать под суд трибунала, а всех «провокаторов, шпионов и агентов врага» — расстреливать на месте.

По радио постановление ГКО передавалось не раз, его напечатали газеты, листовки с текстом белели на стенах домов, афишных тумбах, заборах... Кризис преодолевался, город восстанавливал дыхание, налаживал новый ритм жизни.

«ФУГАСНЫЙ» ПОДВИГ СЛОНА

Как пережили войну обитатели Московского зоопарка

Бегемот с новорожденным детенышем. 1943 год.

Все наслышаны о подвигах героев Великой Отечественной войны, которые простые советские граждане совершали на фронте. Но были и люди, которым на «гражданке» приходилось защищать тех, кто напрямую зависим от человека, — братьев наших меньших. Одними из таких героев являются сотрудники Московского зоопарка. Отважные зоологи сделали все, чтобы коллекция столичного зоосада выжила в то трудное для страны время, порой ценой собственных жизней. В преддверии 70-й годовщины Победы над фашистской Германией «МК» рассказывает, как протекал быт главного зоопарка страны во время войны.

Зенитки на новой территории зоопарка. 1941 год.

Перед началом Великой Отечественной войны зоопарк переживал период расцвета. Начала функционировать новая территория, и там посетители наконец могли увидеть животных не в клетках, а в больших вольерах. Кроме этого, в это время были построены Остров зверей и Турья горка. Да и сама коллекция стала пополняться особо популярными у публики видами: слоны, бегемоты, обезьяны, львы и тигры прибывали из других стран в зоосад, который вскоре стал именоваться зоопарком. К концу 30-х годов в зоопарке содержались уже 425 видов зверей, птиц, земноводных и рыб.

И вот — война...

На экстренном совещании директором зоопарка Трофимом Бурделевым было решено отправить наиболее ценные экземпляры — такие, как амурский тигр, ирбис, павиан гамадрил, рысь, лев, пума и другие, — в Свердловск и Сталинград. Из крупных млекопитающих в зоопарке остались лишь совершенно ручная львица по кличке Кинули и первый родившийся в зоопарке белый медвежонок по кличке Сынок.

— За часть коллекции, отправленной в Сталинград, отвечал зоолог Михаил Колесников, — рассказывает заведующая научно-просветительского отдела Московского зоопарка Елена МИГУНОВА. — Но он погиб на фронте, и поэтому неизвестно, что стало со зверями. А вот группа, направленная в Свердловск, добралась до места в полном составе. Был составлен приемно-сдаточный акт, в котором значилось, что африканский слон Нона, носорог Нури, антилопа гну Мурка, сибирский козерог Васька, тигролев Цезарь, аравийские леопарды Васька и Маруська, шимпанзе Мориц и другие животные успешно добрались до пункта назначения.

Однако страшные военные условия не позволили сохранить всех животных. Слон, носорог и некоторые крупные кошки погибли. А беднягa Мориц подхватил в дороге пневмонию и так не оправился от нее.

Руководству зоопарка пришлось в срочном порядке решать вопрос о перераспределении обязанностей, ведь штат сотрудников сократился почти втрое. Многие мужчины ушли на фронт, и в основном взять на себя заботу о питомцах пришлось женщинам.

Заведующая секцией крупных млекопитающих Мирдза Крумина вспоминала, что она и ее коллеги жили в зоопарке, а спали прямо на полу в своих кабинетах. Лишился зоопарк и своего автобуса, который был предназначен для выездных лекций, — его забрали для нужд армии. Пришлось устраивать демонстрацию животных в лектории. А затем в работе секции был двухлетний перерыв. Возобновилась ее работа лишь в 1943 году — за отсутствием машины животные вывозились на гужевом транспорте. Ездили в госпитали, чтобы раненные в бою люди тоже смогли ощутить радость от общения со зверушками...

Облик самого зоопарка претерпел значительные изменения.

— В июне 1942 года пришлось переселить с новой территории на старую лебедей-шипунов, кликунов и тундровых, — поясняет Мигунова. — Перегоняли их прямо по улице, и поэтому на некоторое время пришлось перекрыть движение по Большой Грузинской. Был практически расформирован Остров зверей, где было решено оборудовать склад боеприпасов, а наверху установить зенитную батарею. Обитателей же этого места — волков, гиен и медведей — перевели на старую территорию. Однако на новое место жительства переехали отнюдь не все. Любимица зоологов бурая медведица Зойка успела к моменту переезда впасть в спячку. Причем берлогу она вырыла «собственноногапно». Посовещавшись, сотрудники зоопарка решили ее не трогать, а вот ее «супруга» — медведя Шалуна — все же перевели. Весной Зойка вылезла из берлоги и, пока решался вопрос с ее переводом, успела совершенно очаровать военных. Она показывала им настоящие цирковые трюки, попутно выпрашивая угощение. Через некоторое время хитрая медведица даже стала откликаться на зов и, как заправская артистка, исполняла свои номера на бис. В итоге ее оставили на старом месте, и с Шалуном они воссоединились лишь в конце войны, когда его опять перевели на Остров зверей...

Еще одну зенитную батарею расположили посередине территории современного Детского зоопарка. Весь коллектив готовился к бомбежкам: на окнах была сделана светомаскировка, чердаки засыпали песком, а все деревянные части были покрыты специальным огнеупорным раствором. Животных ожидали временные клетки, в которых они могли бы переселиться, если в их вольер угодит бомба. Сотрудники зоопарка еще и успевали участвовать в строительстве оборонительных рубежей в городе. Готовились не зря: помимо первого обстрела, который произошел прямо в первую ночь начала войны, зоосад разбомбили в ночь с 4 на 5 января 1942 года. Зоопарк пережил пожар, погибли сотрудники, которым ценой собственных жизней удалось спасти всех животных. Из воспоминаний секретаря парткома зоопарка:

«Я вдруг услышал взрывы фугасных бомб. Одновременно было сброшено много зажигательных бомб. Когда я вышел из помещения, то увидел такую картину: весь львятник и обезьянник были в дыму и огне... Зажигалки пробили крышу и попали в помещение, где находилась человекообразная обезьяна по кличке Парис. Обезьяна была чрезвычайно напугана, рвала дверь, бросалась на решетку... Погибла комендант зоопарка Данилова, которая бежала к телефонной будке, чтобы сообщить о бомбежке. Ее убило фугасной бомбой».

Снаряды угодили прямо в здание для копытных, расположенное на новой территории. Все сначала подумали, что животные погибли, но, к счастью, они уцелели. Их вывели из пылающего помещения сотрудники зоопарка. Во время атаки зажигательными бомбами зоологи находились неотлучно около своих подопечных. Из своих домов они несли одеяла и личные вещи, которыми пытались прикрыть разгромленные окна. Сотрудники не оставили своих питомцев одних, даже когда увидели, что в их дома (сотрудники в ту пору жили на территории зоопарка) угодили зажигательные бомбы...

На самих зверей военная обстановка влияла по-разному. Пугливые от природы олени, лани и дикие козы очень нервничали от звуков бомбежки, метались по своим вольерам. Нередко такие встряски заканчивались травмами питомцев, которые они сами себе наносили.

— А вот представителей кошачьих и крупных хищных птиц налеты практически не волновали, — говорит Елена, — как и слонов. Более того, сотрудники зоопарка рассказывали, как один из слонов помог потушить зажигательную бомбу. Он набрал в хобот воды из рва, расположенного в их загоне, и, направив струю на горящий снаряд, потушил его. К слову, этот сюжет отобразил в своем творчестве художник В.Трофимов. Сородичи слона-героя тоже даром времени не теряли — они зашли в ров и поливали себя водой...

Конечно, руководство зоопарка столкнулось и с проблемой прокорма животных. Было решено использовать палисадники в качестве огородов. Сено зоологи также заготавливали сами, порой рискуя своими жизнями: во время боев под Москвой сотрудники зоопарка вывозили с полей сено буквально под пулевым градом. Сена в военные годы умудрились заготовить в таком количестве, что впервые за 80 лет существования животные не знали в нем недостатка. А хищников стали кормить мясом павших лошадей. Но сначала нужно было понять, не вредна ли трупная конина для животных. В добыче мяса для зверей были задействованы все ветеринарные учреждения, которые сообщали зоологам сведения о павших лошадях, чтобы те смогли приехать и забрать их. Выручали и представители высшего комсостава, даже генералы, которые посещали зоопарк и были наслышаны о проблеме пропитания животных: они слали с фронта на попутных машинах убитых лошадей.

Не забывали сотрудники зоопарка и о научной работе. Они умудрились развести около трех миллионов подопытных белых мышей и изготовили 20 миллионов человеко-доз вакцины против сыпного тифа.

— А в 1943 году в семействе бегемотов произошло радостное событие: на свет появился маленький бегемотик, которого назвали Август. Кроме этого, родились малыши у павианов сфинксов, у собак динго и енотовидных собак, — добавляет Елена Мигунова. — Год спустя зоосад стал активно пополняться животными из других зверинцев. Дарили зверей военные и полярники. В 1945 году началась целенаправленная закупка животных из Новосибирска, Кирова, Чкалова, Свердловска. Лев, волки, верблюды, шакалы, обезьяны, леопард и другие виды отметили новоселье в восстановленных вольерах столичного зоопарка...

***Ирина* БЛИННИК.**

КРОССВОРД

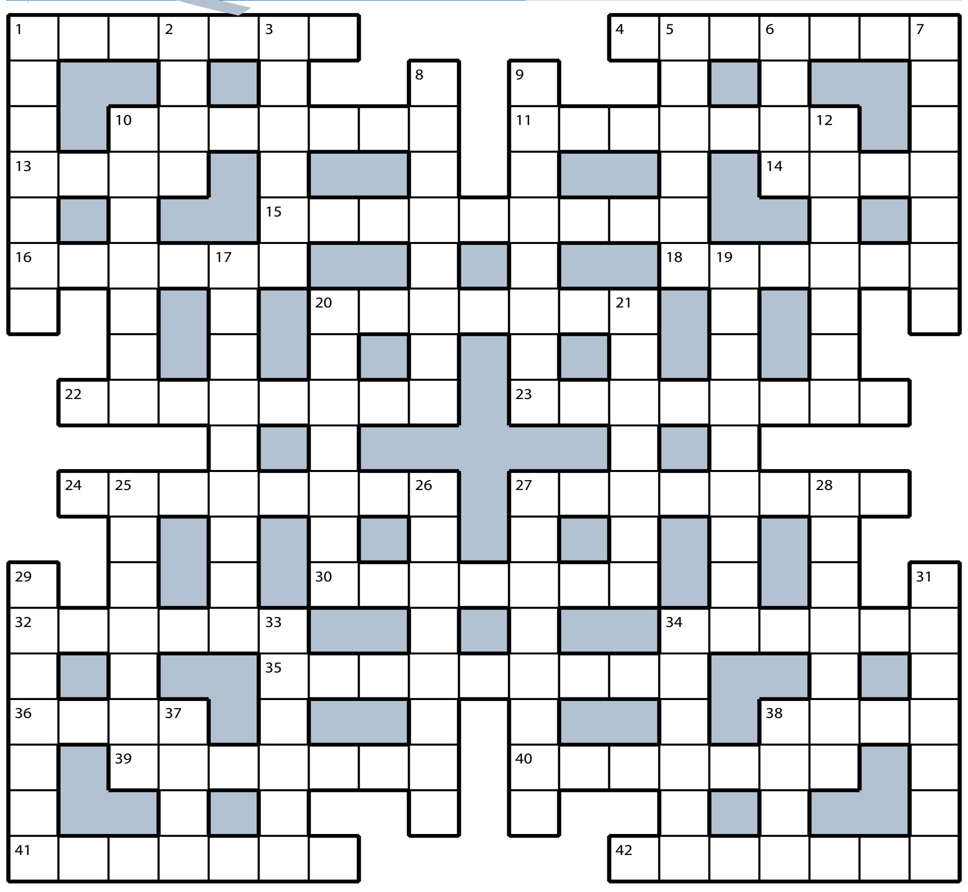

ПО ГОРИЗОНТАЛИ:

1. Костный «футляр» черепахи. **4**. День золовкиных посиделок на Масленичной неделе. **10**. Ссуда под залог недвижимости. **11**. «Удар» по сердечной мышце. **13**. Месяц, в котором фашистская Германия вероломно напала на СССР. **14**. Добавка в слишком постный фарш. **15**. Брезентовая куртка в гардеробе туриста и альпиниста. **16**. Месяц, подаривший Падчерице волшебное колечко в сказке Маршака. **18**. Продукты в роли платежного средства. **20**. Большой молот, который использовался как камнедробилка. **22**. Оставшийся после бурно проведенной ночи след страсти на мужской спине. **23**. Непочтение на грани с хамством. **24**. Музыка, которую слушает выпускник консерватории. **27**. Перенос выплаты долга на более поздний срок. **30**. Клиент сотовой компании. **32**. «Спортзал», где дачница занимается агрофитнесом. **34**. Двойные кольца для вышивания. **35**. Симпатичный шарик на новогодней елке. **36**. Научный опус. **38**. Напиток от сомелье. **39**. Мужские полусапожки. **40**. Перевозка пассажиров через промежуточные пункты. **41**. Крупный военный корабль, на котором находится командир эскадры. **42**. Знойная «талия» земного шара.

ПО ВЕРТИКАЛИ:

1. Титул монарха в Османской империи. **2**. «Звеньевая» привязь сторожевого пса. **3**. Ручная коррекция фотографии. **5**. Ветер, отправивший Элли и Тотошку в Волшебную страну. **6**. Разговорное название купюры с портретом Вашингтона. **7**. Скоростная магистраль в Германии. **8**. Добавка сметаны в салат для улучшения его вкусовых качеств. **9**. Презрительный эпитет для старающегося выслужиться подхалима. **10**. «Изюминка» биатлонной гонки, где до самого финиша непонятно, кто победит. **12**. Подставка для ног спящего дяди Степы. **17**. Товар, отпускаемый по рецептам. **19**. Наука, изучаемая в сельскохозяйственной академии. **20**. Конструктивные замечания, что выслушивает автор. **21**. Получатель телеграммы. **25**. Топор, «совершающий восхождение» на горные вершины. **26**. Природная неправильность. **27**. «Фиалка Монмартра» Имре Кальмана. **28**. Акробатический трюк в цирке. **29**. Блюдо английской кухни, представляющее собой запеченный в духовом шкафу большой кусок говядины. **31**. Порицание, иногда вносимое в трудовую книжку. **33**. Тяжелая палка пещерного человека. **34**. Мастер, повстречавший Ленина в стихотворении Твардовского. **37**. Деньги, которые надо возвращать. **38**. «Шенгенка» в загранпаспорте.

ОТВЕТЫ НА КРОССВОРД, ОПУБЛИКОВАННЫЙ 18 АПРЕЛЯ

ПО ГОРИЗОНТАЛИ:

1. Двойник. **4**. Порядок. **10**. Агроном. **11**. Спутник. **13**. Гора. **14**. Крах. **15**. Интонация. **16**. Обедня. **18**. Кнопка. **20**. Лотерея. **22**. Антиквар. **23**. Нумизмат. **24**. Триатлон. **27**. Карантин. **30**. Саранча. **32**. Ливрея. **34**. Сафари. **35**. Батарейка. **36**. Нюня. **38**. Вина. **39**. Ассорти. **40**. Варенье. **41**. Сибиряк. **42**. Пьяница.

ПО ВЕРТИКАЛИ:

1. Диагноз. **2**. Йога. **3**. Ирония. **5**. Остряк. **6**. Ящик. **7**. Крахмал. **8**. Импортер. **9**. Эскадрон. **10**. Арлекин. **12**. Крапива. **17**. Назидание. **19**. Наездница. **20**. Ловелас. **21**. Ярмарка. **25**. Рытвина. **26**. Норматив. **27**. Консервы. **28**. Издание. **29**. Плинтус. **31**. Мигалка. **33**. Яблоня. **34**. Сажень. **37**. Ясли. **38**. Вьюн.

АЛЬМА-МАТЕР

Тысячи российских старшеклассников со всей страны представили уникальные научные разработки и изобретения на ежегодном общероссийском форуме-выставке «Шаг в будущее» в Москве. Многие изобретения мы можем увидеть в ближайшем будущем вживую — одни изобретатели развивают свои идеи как бизнес-проекты, другие уже на выставке заключают договоры о сотрудничестве с госструктурами, заинтересовавшимися юными талантами.

Андрей Опарышев.

ПРЕДОСТАВЛЕНО ФОРУМОМ «ШАГ В БУДУЩЕЕ»

ОТ ДОМА ИЗ ТРЕУГОЛЬНИКОВ ДО УМНОЙ ФЛЕШКИ

Будущий цвет российских инженеров-инноваторов — участников форума — отбирают на региональных и местных научных соревнованиях по всей стране, а на финале в Москве разработки юных изобретателей оценивает жюри из 100 докторов и 140 кандидатов наук ведущих университетов и научных центров — МГТУ им. Баумана, МГУ, ВШЭ, РГУ нефти и газа им. Губкина и других. В этих соревнованиях стремятся принять участие более 150 тысяч школьников и студентов со всех городом и поселков России.

В этом году на финальный форум съехалось около тысячи инновационно мыслящих и амбициозных молодых умов — лучшие из лучших. Самому юному дарованию — 9 лет. Разработки участников — натуральные инновации, в формате лучших примеров современных стартапов! Это и мюонный телескоп из Таганрога, и космический тренажер из Мурманска, и необитаемый подводный аппарат из Геленджика, капсульный пневмотранспорт из Новороссийска, инвалидное балансирующее кресло из станицы Родниковское и многое многое другое.

Разработки школьников удивляют своей серьезностью и основательностью. В то время как многие их зарубежные одногодки стараются реализовывать себя в создании тысяч бессмысленных и бесполезных мобильных приложений для смартфонов, наши ребята зачастую предпочитают заниматься рациональными, физически осязаемыми вещами.

— Тема моей работы звучит так: «Конструкция универсального жилища для малонаселенных и труднодоступных территорий», — рассказывает Настя Беспалова, ученица 11-го класса гимназии из подмосковного Ногинска. — Это быстросборное жилище, тип которого называется «геодезический купол». Конструкция «геодезический купол» известна достаточно давно и используется в архитектуре — полусфера, собранная из пластин-треугольников. Суть же моей разработки — специальные соединители-коннекторы, благодаря которым соединяются треугольники купола. Главная идея — унифицированное производство дешевых однотипных треугольников, из которых можно легко и быстро собирать самые разные по размеру здания-купола — соединитель-то одинаковый. Такая конструкция дома подходит для народов Крайнего Севера, которые не строят стационарных жилищ, для экспедиций, для временного проживания и зон чрезвычайных бедствий. Со мной уже связались представители МЧС, которых

Российские юные ученые представили необычные изобретения

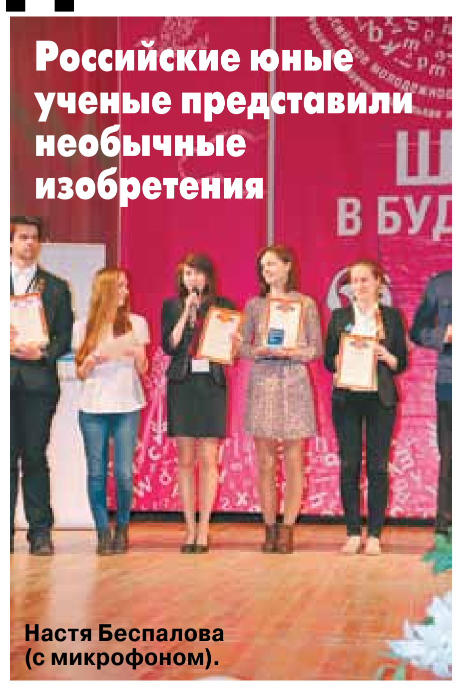

Настя Беспалова (с микрофоном).

ПРЕДОСТАВЛЕНО ФОРУМОМ «ШАГ В БУДУЩЕЕ»

заинтересовала технология быстросборных треугольников.

Интересный гаджет разработал Александр Лукьянов, десятиклассник из екатеринбургского лицея №110 им. Л.К.Гришиной. Его проект называется «Умная флешка LigoDrive», хотя устройство несколько крупнее флешки — размером приблизительно с мобильный телефон.

— «Умная флешка» — это устройство для хранения файлов, как и обычная флешка, — рассказывает Саша. — Но действует она как «облачное хранилище», доступное без Интернета. Проще говоря, внутри этой флешки находится память, Wi-Fi и аккумулятор, от которого она работает до десяти часов. Вы можете без проводов через Wi-Fi зайти в память этого устройства с любого мобильного гаджета: со смартфона, планшета, ноутбука — и скачивать файлы, редактировать их, добавлять или удалять. Как с обычной флешки!

К примеру, вы приехали на встречу с коллегами, и вам нужно раздать им всем презентацию и получить от них файлы документов. У вас в кармане «Умная флешка». Они включают свои смартфоны и планшеты, видят Wi-Fi-сеть под названием «Умная флешка LigoDrive», подключаются к ней и попадают в хранилище файлов. Скачивают оттуда нужное и кладут туда свои файлы.

Свой проект Александр Лукьянов собирается воплощать в жизнь самостоятельно. В тусовке IT-изобретателей давно существует международное интернет-сообщество «Кикстартер», в котором разработчики собирают с миру по нитке на промышленное производство своих изобретений. Для «Умной флешки» нужно 45–50 тысяч долларов — такую сумму многим с легкостью удается собрать за несколько месяцев, если проект действительно интересный. Екатеринбургский десятиклассник надеется, что его идея привлечет внимание посетителей «Кикстартера».

Работа десятиклассника Андрея Опарышева из московского Лицея информационных технологий №1537 поражает замороченностью названия — «Программно-аппаратная реализация мультиагентной робототехнической системы». Ну как, скажите, парень в 17 лет может выбрать такую «ботаническую» тему, вместо того чтобы разработать очередное, тысячное, наверное, по счету приложение для трепа в Фейсбуке или кривой клон игры типа «Злых птичек»?! А вот может! Что скрывается за сложным названием разработки, Андрей поведал «МК»:

— Это попытка реализации принципов искусственного интеллекта — системы умных механизмов, взаимодействующих между собой без участия человека. Этим перспективным направлением занимаются сейчас многие исследователи во всем мире — к примеру, в ближайшие годы интеллектуальные модули, установленные в обычных автомобилях, будут поддерживать постоянную автоматическую связь друг с другом в определенном радиусе, и если водители допустят опасное сближение, машины сами скорректируют траекторию движения, предотвратив аварию. Меня же больше интересует применение группового взаимодействия роботов в областях, где есть угроза жизни человека. При различных катастрофах мультиагентные роботы (например, летающие беспилотники) смогут эффективной группой лететь в определенном порядке и проводить наблюдение в труднодоступных условиях (например, в дыму). А интеллектуальное взаимодействие позволит им не сталкиваться между собой и строго выдерживать интервал друг с другом.

— Уровень разработок участников год от года растет, — радуется председатель жюри форума «Шаг в будущее» Валерий Наумов, завкафедрой «Многоцелевые гусеничные машины и мобильные роботы» МГТУ им. Н.Э.Баумана. — Растет и количество участников. Съезжаются талантливые ребята со всей страны! Многие потом учатся и у нас, и в других ведущих вузах, и поэтому хочется дать им полезное предостерегающее напутствие. Талантливые изобретатели частенько бывают «однобоки» — излишне погружены в направление, которое им интересно, забывая о других. И нередко я вижу, как на 1–2-м курсах им невероятно трудно учиться, в особенности на таких предметах, как сопромат, техническая механика и т.д. Занимаясь любимым направлением, не забывайте об остальных!

Евгений БАЛАБАС.

ИНЖЕНЕРОВ ГОТОВЯТ В НИКУДА

Затраты на повышение квалификации технарей неэффективны

«Повышение квалификации инженерных кадров проходит без дальнейшей оценки применения полученных знаний в отраслях экономики» — к такому выводу, как стало известно «МК», недавно пришли аудиторы Счетной палаты. Минобрнауки придерживается противоположной точки зрения.

Как отмечалось на последнем заседании коллегии Счетной палаты, по прямому поручению Путина на программу повышения квалификации инженерных кадров в 2012–2014 годах из госбюджета было потрачено 740 млн рублей.

За эти деньги сотня образовательных организаций пропустила через 550 программ переподготовки 16,5 тыс. человек, в том числе 5,7 тыс. в России и еще 2 тыс. за рубежом. (Наибольшее число слушателей обучалось повышению энергоэффективности — 49%; развитию транспортных и космических систем — 12,3%; развитию вооружения, военной и специальной техники — 12,2%; новейшим медицинским технологиям — 3,18%. Минимальным — 2,8% — оказалось число занимавшихся ядерными технологиями.)

Тем не менее, подчеркнул аудитор Александр Филипенко, Минобрнауки не выполнило в полном объеме показатель программы по стажировке обучающихся за рубежом. И, что еще хуже, в принципе «не осуществляет прогноз потребности рынка труда в подготовке кадров по приоритетным отраслям модернизации экономики. А кроме того, не проводит оценку достаточности подготовленных кадров и влияния их деятельности в конкретных отраслях экономики. Так, при общем числе работников, занятых в медицинской отрасли, — 2,5 млн человек, только 0,02% прошли переподготовку в рамках данной программы. При этом какой конкретно вклад эти специалисты внесли в развитие отрасли, не отслеживается».

Неблагополучие ситуации, по словам Филипенко, подтверждают и результаты опроса ВЦИОМа, проведенного по заказу Минобрнауки и свидетельствующего, что «50% программ по развитию транспортных и космических систем не соответствуют запросам работодателей. А организации, направлявшие своих работников на обучение по программам «Развитие индустрии наносистем» и «Развитие медицинских технологий», вообще не смогли однозначно оценить уровень соответствия программ их запросам». Таким образом, «половина слушателей не поддерживают связь с теми предприятиями, в которых проходили обучение, вследствие чего существуют риски утратить результаты проектов, созданных слушателями, как во время обучения, так и после его завершения, в том числе их коммерческую привлекательность», — констатировал он.

Минобрнауки упреков Счетной палаты в отрыве переподготовки инженерных кадров от потребностей отечественной экономики не приняло. Система, заверил «МК» глава ведомства Дмитрий Ливанов, производит именно тот кадровый продукт, которого ожидает бизнес:

— Рынок переподготовки и повышения квалификации отечественных инженерных кадров очень велик: наши компании тратят на эти цели около 500 млрд рублей — почти столько же, сколько расходуется на подготовку этих кадров системой высшего образования. Вузы, которые ведут эту работу качественно, мы, конечно, поддерживаем. Однако ни одна компания не заключит договора и не вложит своих средств в переподготовку кадров, результат которой им неинтересен.

Марина ЛЕМУТКИНА.

ВЕСЬ КУРС ШКОЛЫ

Подготовка к ОГЭ и ЕГЭ

(а также начальная школа)
История, обществознание, математика, физика, русский, геометрия и др.

Шаталов и Лысенкова — народные учителя СССР и признанные мировые лидеры. По видеозаписям классиков учатся в Европе и Америке. Стоимость видеозаписей алгебры, геометрии, физики и др. от 140 рублей в час.

Последователи великих педагогов дают курс за 7-8 дней. Набираем группы 2-4; 5-6; 7-8; 9-11 классов. Уроки проводят последователи великих педагогов. **Занятия проходят по воскресеньям и в дни каникул.**

Экспресс-курсы: с 31 мая по 6 июня 2015 г.

2-4, 5-6 кл. (русский и математика), алгебра 7-8, русский язык 7-8 (Базовый курс).

Август 2015 года

2-4, 5-6 кл. (русский и математика), алгебра 7-8, алгебра 8-9 (ГИА), 10-11 кл. (ЕГЭ). Обществознание и история России (Подготовка к ГИА и ЕГЭ), История 5-6 классы, Русский язык 7-9 и 10-11 кл., Физика 7-9 и 10-11 кл., Геометрия (планиметрия 7-9 кл.). Английский язык 5-6 и 7-8 классы. КАК ПИСАТЬ СОЧИНЕНИЕ к ОГЭ (ГИА). География 9-11 классы. Подробное расписание на сайте.

Телефоны: (495) 772-47-34, 767-47-34

Сайт: www.shatalovschools.ru

Красноказарменный пр., д. 14А, ком. 112 (м. Авиамоторная, ин-т Екатерины Великой)

реклама

ФЕСТИВАЛЬ

«ЦВЕТИК-СЕМИЦВЕТИК» СНОВА В «ОРЛЕНКЕ»!

С 24 по 28 апреля в детском центре «Орленок» (Краснодарский край) пройдет уже IV Международный фестиваль-конкурс «Цветик-Семицветик», призванный поддержать детское музыкальное и театральное творчество. В «Орленке» снова соберутся тысячи одаренных детей из Москвы и Екатеринбурга, Тюмени и Пскова, Хабаровска и Оренбурга... Конкурсные номинации очень разнообразные, среди них — «театр моды» и «театр музыки», «театр улицы» и «театр оркестра». В программе форума — выступления участников, творческие встречи и увлекательные мастер-классы от профессионалов в области театра, музыки, кино и телевидения. Победители, кроме других значимых призов, получат право на участие в юбилейном сольном концерте Детского музыкального театра «Домисолька» в Кремлевском дворце в декабре 2015 года.

Ян СМИРНИЦКИЙ.

ГОРОСКОП С 20 ПО 26 АПРЕЛЯ

ОВЕН (21.03–20.04)

В это время вы нацелены только на победу. Особенно повезет тем, кто занят банковско-финансовой и коммерческой деятельностью. 20, 22, 23 апреля — лучшие дни месяца для финансовых операций. 21 апреля опасны нарушения закона, спекуляции. 24 апреля — подходящий день для решения семейных, хозяйственных вопросов, но все согласовывается с вашей второй половиной, иначе конфликтов не избежать. В выходные дни у семейных общий культурный отдых, у влюбленных — романтические свидания.

ТЕЛЕЦ (21.04–21.05)

20 апреля в знак Тельца войдет Солнце, что значительно повысит творческий, деловой и сексуальный потенциал большинства представителей знака Тельца, особенно мужчин. 20–23 апреля — дни успеха в области науки, образования, благоприятны для начала далеких путешествий. 24 апреля — неблагоприятный день для деловых встреч и обучения, особенно это касается курсов вождения автомобилей. Также повышена вероятность ДТП.

БЛИЗНЕЦЫ (22.05–21.06)

На первом месте вопросы здоровья. Больше всего сейчас уязвима нервная система. Некоторым потребуется консультация невролога, психотерапевта. Полезными будут энергетические практики в группе, типа йоги. Не затягивайте с решением этого вопроса, так как в мае данная ситуация может обостриться. В понедельник ваш визит к специалисту будет результативным. 21–22 апреля — переутомление, депрессия, все раздражает. Не замыкайтесь на себе и своих проблемах, дела и друзья помогут вам восстановить силы. В выходные дни самое главное — не сидеть без дела.

РАК (22.06–22.07)

Отличное время для карьерного роста, начала работы над перспективными проектами. Оживление в любовных отношениях. Понедельник обещает успех на всех направлениях. 21 апреля — неблагоприятные обстоятельства подстерегают вас на каждом шагу в делах и личной жизни. 22–24 апреля используйте для активного продвижения ваших планов. 25–26 апреля, пожертвовав выходными, можно прилично заработать.

ЛЕВ (23.07–23.08)

Ваши успехи впечатляют. До конца апреля есть все шансы для продвижения по службе и повышения социального статуса. Вся предстоящая неделя, кроме 21 апреля, благоприятна для вас. Выходные дни подходят для творческих занятий с детьми, развлечений и отдыха.

ДЕВА (24.08–23.09)

В данный период самой благоприятной является сфера образования и науки. Даже если вы давно получили диплом специалиста, всегда найдется та область знаний, которую вы хотели бы изучить получше. 20 апреля — отличный день для первых шагов в этом направлении. 22–24 апреля — хорошие дни для подачи документов на учебу или начало занятий. 25 апреля ваши планы могут нарушить родственники, но будьте к ним снисходительны.

ВЕСЫ (24.09–23.10)

Под влиянием весеннего солнца многие представители знака Весов могут утратить невозмутимость и спокойствие, обычно присущие им. Энергия и эмоциональность будут зашкаливать. 20 апреля вы можете неожиданно для себя быстро решить тяжелые вопросы семейного бюджета. 21 апреля будьте осторожнее в делах, рисковать не стоит. 22–25 апреля достижима любая цель, которую вы поставите перед собой. В воскресенье уделите внимание своим друзьям, возможно, им понадобится ваша помощь.

СКОРПИОН (24.10–22.11)

В настоящее время главным ключом к успеху является качество отношений с окружением — с деловыми партнерами, любимыми и детьми. Порывистым Скорпионам трудно ладить со всеми, но старайтесь. 20–22 апреля вы можете добиться хороших результатов в сотрудничестве с партнерами, если полностью выключите свои эмоции. 23–25 апреля большое значение в делах будет иметь ваше личное обаяние, однако опасайтесь перепутать дела с любовью. 26 апреля найдите свободное время для родителей и детей.

СТРЕЛЕЦ (23.11–21.12)

Все, за что вы возьметесь в последнюю декаду апреля, будет успешным. Единственное, что может помешать вам, — это собственный характер. Звезды советуют несколько ограничить собственные желания и больше прислушиваться к мнению окружающих дома и на работе. 22–23 апреля успех ждет чиновников, управленцев, экономистов, политиков. 24 апреля будьте внимательнее при оформлении документов. Возможны неприятные ситуации при контактах с контролирующими органами.

КОЗЕРОГ (22.12–19.01)

Весеннее тепло и солнце могут растопить сердца и чувства даже у суровых представителей знака Козерога. До конца апреля вами овладеют хорошее настроение, желание перемен, особенно сильно это повлияет на сферу любви и творчества. Не исключено, что вам придется соперничать с конкурентами и противниками, но стойкости в борьбе вам не занимать. 20 апреля не скрывайте своих талантов, смелее демонстрируйте свои достижения на публике, показывайте пример своим детям. 21 апреля — день неудачи во всем, подводят дороги и здоровье. 22–24 апреля — успех в бизнесе, любви и судебных процессах. В воскресенье повезет только счастливчикам.

ВОДОЛЕЙ (20.01–19.02)

Вскоре на вас ляжет значительное увеличение рабочей нагрузки. Поэтому сейчас займитесь благоустройством жилья, дачи, продумайте летний отдых детей и родителей. Желательно взять несколько дней отгулов, начиная прямо с понедельника 20 апреля. 22–25 апреля вас ждет длинный перечень неотложных домашних работ, при этом и служебные дела громко заявят о себе, так что успевать повсюду будет трудно. В воскресенье вечером настраивайтесь на встречу с друзьями.

РЫБЫ (20.02–20.03)

Активнее используйте конец апреля для продвижения вперед, так как в мае внешние обстоятельства изменятся не в вашу пользу. 20 апреля повезет учащимся, удачными будут поездки, командировки, деловые встречи. 21 апреля придется выбирать между работой и домом. 22–24 апреля не упустите шанс хорошо заработать или выгодно вложить капитал. А для некоторых эти дни подходят для предложения руки и сердца. 25–26 апреля общий физический труд в семье пойдет на пользу вашим детям.

Об услугах и продажах Classifieds вам все расскажет!

РЕКЛАМА

Москва, ул. 1905 года, д.7, (ст. м. "Улица 1905 года") с 10.00 до 19.00 Тел.: (495) 781-47-43, 781-47-32. ICQ 433749504. E-mail: classifieds@mk.ru

ПРИЕМ ОБЪЯВЛЕНИЙ ПО ТЕЛЕФОНУ
Оплата в любом отделении Сбербанка.
Наши реквизиты:
получатель ЗАО Рекламно-информационное агентство "О`Кей"
Московский банк Сбербанка России ОАО, г. Москва
ИНН 7719017310, КПП 771901001
ОАО Сбербанк России г. Москва
БИК 044525225
Р/с 407 028 104 381 701 011 10
К/с 301 018 104 000 000 002 25
ОКАТО 45263558000
Дополнительная информация по телефону: **(495) 781-47-32**
ICQ 433749504

Автосалон

куплю
автовыкуп т. 8-903-742-33-90

предлагаю
❑ автовыкуп т. 8-925-147-44-48

Антиквариат

куплю
❑ антиквариат любой т. 8-495-641-67-21

Барахолка

куплю
❑ **КНИГИ Б/У. ВЫЕЗД. т. 8(495)720-68-36**
❑ **ЧАСЫ, ЗНАЧКИ, ОТКРЫТКИ** т. 8-495-723-19-05
❑ Штудер, МЭЗ-28, радиолампы, пластинки т. 8-916-676-36-95

Бытовые услуги

предлагаю
❑ ремонт холодильников т. 8-495-510-76-81

Зоомагазин

предлагаю
❑ безболезненное усыпление, вывоз. Мосветслужба т. 8-495-979-58-12
❑ ветпомощь на дом. Круглосуточно. т. 8(495)517-19-30

Медицина

✓ Имеются противопоказания к применению и использованию, необходимо получить консультацию специалиста.

предлагаю

1 ЧАС – И ВРАЧ У ВАС
ЗАПОИ
АЛКОГОЛИЗМ
Радикально
(495) 225-00-60

❑ **запои. Алкоголизм. Круглосуточно т. (495)956-01-07**
❑ запои. Круглосуточно т. (495)225-24-92
❑ запои. Лечение алкоголизма т. (495)735-40-20
❑ купирование запоев т. (495)995-22-50

«НАРКОМЕД»
ПОМОЩЬ ПРИ ЗАПОЯХ, АЛКОГОЛИЗМЕ
(495) 924-55-04, 509-68-09
24 ч www.narkomed.ru

Металлы и оборудование

куплю
❑ автомобильные катализаторы, микросхемы, 155, ЭТО, разъемы, КМ. (495)945-70-91, (495)945-71-91, (495)945-60-02
❑ КМ, микросхемы, ППЗ, разъемы. (499)126-02-60

Юридические услуги

предлагаю
❑ адвокат - бесплатные консультации т. 8(495)407-05-28
❑ адвокаты. Возврат квартир. т. 8-495-210-25-63

Недвижимость

предлагаю
❑ продать, обменять квартиру т. 8-495-410-94-59

сдаю
❑ квартиры на сутки т. 8-926-736-68-61

сниму
❑ сниму комнату т. 8(495)514-59-87

Сад и огород

предлагаю

ВОЛЖСКИЕ ТЕПЛИЦЫ из ПОЛИКАРБОНАТА
Низкие цены! Удобрения в подарок!
www. volga-teplica.ru
+7(499)390-26-59

Обучение

предлагаю
❑ дипломы, аттестаты т. 8-915-050-80-23

Работа

приглашаю
❑ массажисток т. 8-905-719-93-33
❑ массажисток т. 8-915-340-44-31
❑ массажисток т. 8-915-472-26-64
❑ массажисток т. 8-964-718-72-99
❑ массажисток т. 8-985-142-81-42
❑ приглашаем охранников 4 разряда для дневной работы в г. Москве. т. 8(495)380-31-19, с 10:00 до 16:00 ч.

Ремонт и строительство

предлагаю

ЗАВОД МЕТАЛЛОКОНСТРУКЦИЙ
СТАЛЬНЫЕ ДВЕРИ
от 3700₽
ОТ ЭКОНОМ ДО VIP
АКЦИЯ задвижка+утеплитель в подарок
ГАРАЖНЫЕ ВОРОТА • РЕШЕТКИ • СТАВНИ • КОЗЫРЬКИ • ОГРАДЫ
СКИДКИ 24ч
ЗАМЕР, ДОСТАВКА, УСТАНОВКА-БЕСПЛАТНО
8-495-589-51-62
8-495-755-23-93
ГАРАНТИЯ 10 лет

Творческое предложение

предлагаю

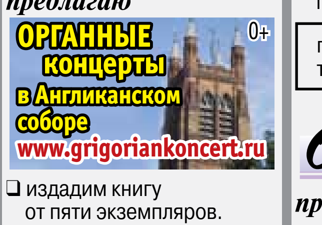

❑ издадим книгу от пяти экземпляров. т. 8-499-253-21-07
❑ изготовление книг и брошюр от 1 экземпляра. т. 8(499)195-60-43
❑ издание книг т. 8-499-235-73-36, т. 8-929-992-70-91

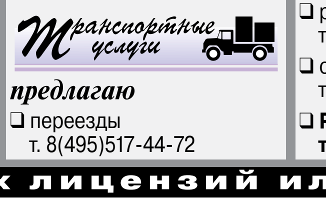

Транспортные услуги

предлагаю
❑ переезды т. 8(495)517-44-72
❑ автоперевозки т. 8-495-973-35-30
❑ автоперевозки. т. 8-495-589-80-42

переезды. Дешево т. 8-495-225-54-71

Оккультные услуги

предлагаю
❑ **МГНОВЕННЫЕ ПРИВОРОТЫ!** т. 8-906-74-74-998 www.beltein.net

Спорт и красота

предлагаю
❑ **ОТДЫХ** т. 8-963-963-33-24
❑ отдых т. 8-964-582-57-55
❑ расслабление т. 8-915-051-04-21
❑ отдых т. 8-916-904-21-19
❑ **РАССЛАБЛЕНИЕ т. 8-903-784-21-31**
❑ **ваш отдых т. 8-903-128-45-45**
❑ отдых г. Химки. т. 8-925-755-76-15
❑ отдых м. "Полежаевская" т. 8-925-642-44-45
❑ отдых м. "Пролетарская" т. 8-916-700-78-32
❑ отдых м. "Савеловская" т. 8-903-536-46-72
❑ отдых м. "Сокол" т. 8-495-642-52-31
❑ отдых т. 8-963-682-47-63 м. "ВДНХ"
❑ отдых т. 8-964-775-70-11
❑ отдых т. 8-968-858-12-10

отдых! м. "Маяковская" т. (495)790-40-30, м. "Таганская" т. (495)500-92-33

отдых! т. 8-903-150-46-00

❑ **отдых! т. 8-916-299-45-42**
❑ расслабление м. "Планерная" т. 8-965-221-69-71, м. "Тушинская" т. 8-968-719-42-44

расслабление т. 8-925-039-82-11

❑ расслабляющий релакс т. 8-495-646-86-91 м. "Китай-город"
❑ релакс м. "**ОТРАДНОЕ**" т. 8-903-683-55-00, м. "**МЕДВЕДКОВО**" т. 8-963-694-47-47
❑ релакс, отдых т. 8-926-802-19-35

Розыск

ищу
❑ утерянный паспорт ОА 870056 на имя Айамуддин Ройа Асадулло, гражданки государства Афганистан, выданный МВД Афганистан 01.03.2012, прошу считать недействительным

Будьте бдительны при привлечении к сотрудничеству лиц, не имеющих лицензий или иных специальных разрешений.

МУЗЫКАЛЬНЫЕ ХРОНИКИ

с Натальей МАЛАХОВОЙ

Эта группа стала открытием МедаБита на инди-фестивале «Индюшата» прошлой осенью, где она отыграла дебютный концерт. Уже своим первым появлением на площадке ребята продемонстрировали, что предлагают публике нечто новое, необычное и выделяющееся из всей современной музыки, сделанной молодыми артистами. После этого не остановились и не исчезли, наоборот — стали набирать обороты, собирая на каждом очередном концерте все больше поклонников. В 2014-м они выпустили для затравки EP «Увижу время», а на прошлой неделе после долгой и кропотливой работы презентовали свой первый полноценный альбом «Знаете?».

SHAKTI LOKA — ОТ ВЕРТИНСКОГО ДО ГАРУДЫ

Молодая команда показала первую пластинку

Музыка Shakti Loka — тонкая хитросплетенная субстанция, в которой соединяются элементы различных стилей, живое звучание переплетается с электронным. У солистки Киры Сергеевой сочный и необычный вокал, гармонично сочетающийся со звуком клавишных, перкуссией, голосом и бас-гитарой Вадима Еремеева. Каждое выступление группы отличается от предыдущего, музыканты не боятся меняться и экспериментировать, двигаясь по пути проб и ошибок. Не все концерты проходят гладко, ребята продолжают учиться выстраивать звук, расставлять нужные акценты. Не все еще получается идеально, но на презентации они старались как могли. Песни со свежей пластинки звучали вместе с каверами — на композицию Александра Вертинского «Ваши пальцы пахнут ладаном» и на песню «Наутилуса Помпилиуса» «Шар цвета хаки». Кроме того, Кира впервые читала свои прозаические отрывки, такие же неоднозначные и странные, как сами песни. Действие происходило под видеоряд, составленный из кадров уже ставшего знаменитым фильма канадского художника Грегори Кольбера «Пепел и снег». Но главным и самым интересным стал только что выпущенный музыкальный материал. Пластинка «Знаете?» — десять треков, в каждом из которых заложена осмысленная, пережитая история и одновременно ключ к ответам на глубинные вопросы человеческой природы. Философия в звуке, которую, однако, музыканты не навязывают слушателям, аккуратной тонкой нитью проводя ее через образы, зарисовки и сюжеты песен. У каждой композиции — своя эмоция, во всех — мощный энергетический заряд, простроенная драматургия, отточенный звуковой рисунок. Все сбалансировано и с музыкальной, и с текстовой точки зрения, нет лишних деталей и перегруженности. Это притчевая пластинка с элементами сюрреализма, а иногда и провокации.

ПРЕСС-СЛУЖБА ГРУППЫ

В отдельных песнях появляются этнические мотивы. Тема корней и традиций явно волнует воображение и чувства Shakti Loka. Интригует и заставлять нырнуть в другой, параллельный мир песня-обращение к божеству «Гаруда», задуматься о чем-то вне времени и пространства — композиция «И я, и ты», остановиться, посмотреть внутрь себя и оглянуться вокруг — трек «В ладоши». Музыканты апеллируют к своему слушателю, задают вопросы, предоставляя каждому найти собственные ответы. А для этого недостаточно простого профессионализма, техники и даже харизмы, нужно умение создавать песней особое действо, волшебство, и участники Shakti Loka явно обладают этой «магией». Чтобы сложить свою музыкально-смысловую мозаику и выпустить пластинку «Знаете?», артистам понадобилось немало сил и времени, а реакция зала превзошла даже самые оптимистичные надежды. Потрясенные таким «выхлопом» Кира Сергеева и Вадим Еремеев поделились с «МК» подробностями работы над альбомом, который имеет все основания войти в шорт-лист самых заметных декадентских экзерсисов сезона на независимой (инди) сцене:

— Альбом мы писали три года и почти сошли с ума. Песни изменились до неузнаваемости по самой сути. Мы долго прислушивались к ритму языка, к интерпретации смыслов, потом прицеливались к нанизыванию всего этого на саму музыку… В общем, долгое время было такое ощущение, что мы поселились в ночном небе, где фонарями были прорисованы тени деревьев. И вот мы бродили среди этих теней, там была свобода, морозный воздух, запах цветов и люди, до которых нам очень важно было дойти. Донести. Чтобы стать единым, хотя бы на мгновение, чтобы знать, что счастье — это когда вместе и когда нет ничего, кроме этого единого потока понимания. Понимания, что единство существует вне этого пространства, времени и обстоятельств. А почему такое название альбома — это вопрос к самим себе в первую очередь. Достаточно ли мы обладаем знанием, чтобы судить, чтобы любить и чтобы бороться. Знаете? Дорогу осилит идущий…

Даже по этой короткой ремарке ясно, как бездонно музыкальное и жизненное мироощущение артистов, до глубин которого можно докапываться бесконечно, а значит, и первым альбомом, судя по всему, дело не закончится.

ПРЕСС-СЛУЖБА ГРУППЫ

АКТУАЛЬНОЕ ИНТЕРВЬЮ

АЛЕКСАНДР КАРЕЛИН — «МК»: «СМОТРЮ, СТОИТ ЧЕЛОВЕК И ГОВОРИТ МНЕ ОБИДНЫЕ СЛОВА…»

Легендарный борец и депутат Государственной думы — про борьбу, и не только

НАТАЛИЯ ГУБЕРНАТОРОВА

МИХАИЛ КОВАЛЕВ

ОБСУЖДЕНИЕ на сайте mk.ru

Сан Саныч Карелин дал в жизни сотни, если не тысячи интервью, но каждый раз умудряется быть интересным. Чему подтверждение — этот разговор после онлайн-конференции в редакции «МК», о которой мы недавно подробно рассказывали.
Один из нас, например, даже не догадывался, что знаменитый борец и депутат Госдумы как-то участвовал в боях без правил и, разумеется, побеждал. А другой — не знал, где именно смогли объединиться такие страны, как Россия, США и Иран… И это далеко не единственное, о чем рассказал трехкратный олимпийский чемпион.

— Для начала — ликбез: Федерация спортивной борьбы России объединяет вольную, греко-римскую и женскую борьбу, правильно?

— Сразу хочу сказать, что Мировая федерация UWW (Объединенный мир борьбы) тоже объединяет разные виды. У нас федерацию объединил Иван Сергеевич Ярыгин, двукратный олимпийский чемпион, представитель вольной борьбы. Представляете, как сложно это было сделать: соединить воедино все чемпионские амбиции. Потом уже присоединились женская борьба, панкратион и грэпплинг. Координация происходит очень просто: есть президент, в нашем случае Михаил Мамиашвили, и есть вице-президенты, которые курируют каждый вид борьбы. Есть еще Георгий Брюсов, который осуществляет общую координацию. И все работают на одну цель: популяризация спорта, расширение географии. Также очень важной задачей для нас всех сейчас является проведение соревнований. Нужно, чтобы они проходили не только для специалистов, но были еще и интересными для зрителей.

— Соревновательная практика, конечно, очень важна для спортсмена, и чем чаще он выступает, тем лучше. Но есть ли отличия, так скажем, внутренних соревнований от международной арены? Или ковер везде одинаковый?

— Повторюсь, основная задача проведения соревнований в России — привлечение зрителя. Чтобы у нас были полные трибуны, чтобы создавалась атмосфера. И вот уже тогда можно сравнивать с международными соревнованиями. Нужно, чтобы спортсмены были готовы к публике. Ведь шум на трибунах может кого-то «расплющить», а кого-то, наоборот, воодушевить. Проблема в том, что часто ты у нас приезжаешь на турниры, где полтора болельщика, а потом оказываешься на турнире в условной Скандинавии, где от накала страстей ты можешь вмиг потеряться! Нам важен не сам факт проведения соревнований, а сделать так, чтобы это было интересно и доступно всем: специалистам, болельщикам, журналистам.

— С интересом болельщиков все ясно, но ведь ситуация с изменениями правил борьбы способна его и запутать…

— Она способна его не запутать, а просто отвратить! Мы за 20 лет 36 раз поменяли правила. 36! Получается, мы каждые полгода что-то изменяли. Ко мне на чемпионате мира в Баку подходили люди, которые еще за меня ездили болеть в свое время, и спрашивают: «А что здесь происходит, почему за это дают оценку, а здесь, причем за то же самое, не дают?» А самое ужасное в том, что даже я не могу объяснить этого! Хотя вроде внутри нахожусь… Нам нужны стабильные правила. Какую-то «косметику» можно делать, но не более того. Считаю, что зря мы избрали для себя статичность, начиная с костюмов для судей. Потому что арбитр всегда был участником некого театрального события. Всегда активно смотрит, есть лопатки, нет. А в пиджаке осанисто восседали всегда только главный судья да жюри. Все остальные, на ковре, — активные участники процесса. Как по мне, галстук, костюм, брюки со стрелками предполагают более статичную работу. Уже из-за этого мы потеряли своего болельщика, который иначе стал воспринимать схватку. А потом нам рассказывают, что, оказывается, мы непопулярны…

— В чем основные разногласия по правилам в мировом борцовском сообществе? Почему одни ратуют за одно, а вторые за другое?

— Каждый хочет получить конкурентное преимущество. Традиционно сильные школы, например, американцы или венгры, которые рубятся до конца и им неважно, какой счет, считают, что нужно предоставить больше времени для борьбы в стойке. Чтобы как раз проявить свои лучшие качества: выносливость. А кто-то, кто предпочитает борьбу на характере, с изобилием различных приемов, тактику, например, Грузия, хочет, чтобы больше было партера. Вот на фоне этого и возникают разногласия.

МИХАИЛ КОВАЛЕВ

— А чего хочет российская сторона?

— Беспристрастного и категоричного судейства. Потому что у нас при таком раскладе больше всего шансов. К нам ведь до сих пор относятся с некой завистью, еще со времен СССР. Престижнее всего выиграть именно у нас. Я всегда говорю своим действующим коллегам-борцам: помните, когда иностранный спортсмен узнал, что он будет бороться с русским, ему уже неприятно, потому что ему не повезло с жребием. И эту ответственность надо переложить на его плечи, надо использовать это преимущество.

— Как при этом идет развитие борьбы у нас? Подготовка кадров, начиная от спортсменов, заканчивая тренерами… И есть ли приток в секции?

— Стратегия проста: у нас сейчас максимальный набор в школах. Первоначальная подготовка, потом уже возможность претендовать на внимание со стороны бюджета: если ты попал в национальную сборную, то здесь уже государство берет на себя ответственность по обеспечению. Тренеров готовим точно так же. У нас есть профильные вузы, техникумы. Мой тренер Виктор Михайлович Кузнецов такой путь и прошел. Сначала техникум, потом заочно окончил институт. Кстати, он до сих пор изо дня в день приходит на ковер. Тренирует, требует, выгоняет из зала тех, кто пытается лениться… В общем, задачи у нас сейчас две: массовость и результат. Что касается притока, то он не везде одинаковый. В женскую вольную борьбу, например, — высокий. Ведь раньше вольная борьба была закрытым видом спорта, только для мужчин, а сейчас иначе.

— Говоря о вашем тренере: его требования относятся только к тому, что происходит в зале, или, например, за «двойки» в школе он тоже может выгнать?

— У нас до сих пор тренеры проверяют дневники. Отчасти из-за моей инициативы ребята сейчас во время летних сборов постоянно пишут сочинения-эссе со сквозной короткой темой: почему они выбрали борьбу. Также мы включили в программу чтение, причем вслух. Мы не должны забывать и об этом воспитании. Последний раз я дал им книжку про Ивана Поддубного и сказал: читаете в присутствии своих товарищей вслух по 15 минут. Кто-то сначала стесняется, кто-то буквы глотать начинает… Но ничего, потихоньку же научились и теперь могут свои мысли спокойно формулировать. Кстати, это еще и хорошая подготовка к публичности, в общении с журналистами поможет. Как сказал однажды мой папа: «Нам даже очень здоровые дураки не нужны!»

— Что промелькнуло у вас в голове, когда борьба получила так называемую «черную метку» на участие в Олимпийских играх?

— Первая мысль: доигрались. Это нельзя назвать неожиданностью, мы же к этому шли. Каждая федерация, которая участвует в олимпийской программе, она по итогам Олимпийских игр должна отчитаться. Там, по-моему, 22 пункта. Международная федерация борьбы же прислала в Международный олимпийский комитет (МОК) ответы только на 10 вопросов! Те, соответственно, возвращают и второй раз тоже не ответили. Соответственно — на выход. Мы даже не смогли сформулировать количество стран-участниц. Потом уже, когда разобрались, оказалось, что у нас под 200 держав. Так мы одни из самых представительных!

Вопрос: почему молчали об этом? И только тогда мы смогли все вместе объединиться, сгруппироваться и добиться своего. Да о чем говорить, если именно во время «Борьбы за борьбу» общую точку зрения смогли найти даже Россия, США и Иран!

— У вас был весьма необычный опыт схватки: с Акирой Маэдой, бой по правилам смешанных единоборств. Вы одержали победу, не нанеся ни одного удара. Не могли бы поделиться воспоминаниями об этом?

— Я поехал поддержать ребят, которые поехали выступать в Японии. Был там больше для мебели, так скажем. Потом пошли как-то на тренировку, слегка покувыркались там. В этот момент пришли японцы и стали уговаривать провести этот бой. Смотрю, а с ними стоит какой-то человек и говорит мне обидные слова… Ну, судя по интонации. Я говорю, что он хочет? Побороться. Я сдуру и согласился. А все, что из этого вышло, вы уже сами видели. Печалит одно. Они смогли это упаковать так красиво и преподнести зрителю, что ни один турнир планетарного масштаба, на котором я показывал неплохую борьбу и где было на что посмотреть, не может с этим сравниться.

— Просто сейчас как раз очень активно развиваются смешанные единоборства. Борьба — одна из основных школ в подготовке к переходу в ММА. Как вы относитесь к этому виду спорта?

— Как к системе проведения соревнований. Я говорил это неоднократно, повторюсь еще раз: если мы начнем это использовать как вид спорта, введем его в классификацию, создадим детские секции, то у меня вопрос: а где тут «смешанное»? Что с чем смешивать? Основная интрига ведь в том, что на схватку друг против друга выходят условный самбист и боксер. Или айкидо против вольной борьбы. Для меня интересно именно это. В ММА взяли все лучшее, собрали ребят, создали вокруг этого ажиотаж. Но это именно система проведения соревнований. Нельзя сделать так, чтобы спорт учил ребенка, который занимается в секции, бить лежачего. О каких тогда принципах будет идти речь? Когда взрослые, это одна история. Мы понимаем, что ударная техника противостоит борьбе. В любом случае в самом начале нужна какая-то школа. И вот тогда это виды спорта.

— Вам интересно наблюдать за ММА?

— Из того что я вижу сейчас, — нет. Может быть, я испорчен тем, что долгое время был частью сильнейшей сборной команды в мире. Когда я знаю, кто бьется, и понимаю, в чем его козыри, — тогда да.

— На фоне этого реально ли когда-нибудь окончание спора о том, кто сильнее: борец или боксер?

— Никогда! Это будет всегда! Начиная с повседневных, на уровне столовой, шуток. Но это часть, так скажем, ритуала. Мы же все равно все дружим, чтобы быть сильными, и не важно, из какой ты дисциплины. Зато это самый верный способ расшевелить сонную компанию: просто задай вопрос, кто сильнее, это сразу сдетонирует!

— Не могу не спросить про нашего молодого таланта, выступающего в вашем же супертяжелом весе в греко-римской борьбе, про Сергея Семенова и их противостояние с Билялом Маховым…

— Семенов моложе. Его не сопровождают травмы, и у него хорошая, яркая, приемистая борьба. У него есть все качества, и он способен показывать хорошие схватки. А Махов — как бумеранг. Он был классиком, потом ушел в вольную борьбу, там стал трехкратным чемпионом мира, и сейчас, после травмы, после двухгодичного перерыва он снова вернулся в греко-римскую. И сейчас на чемпионате России он показал свой класс. Но я не хотел бы их противопоставлять друг другу. Лучше просто через них популяризовать борьбу!

Алексей ЛЕБЕДЕВ, Алексей САФОНОВ.

ТРАГЕДИЯ

ИМЕНЕМ СКОНЧАВШЕГОСЯ БОЛЕЛЬЩИКА «РУБИН» НАЗОВЕТ ТУРНИР

17-летний Ильхам Харисов погиб в перерыве матча с «Уралом»

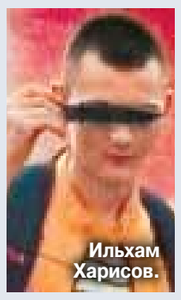

Ильхам Харисов.

В перерыве матча «Рубин»—«Урал» болельщик казанского клуба Ильхам Харисов потерял сознание. Стоящие рядом люди отнесли его к карете «скорой помощи», однако спасти его врачам не удалось. Ильхам скончался в больнице.

Ильхам Харисов, проживавший в Зеленодольске (38 км от Казани), был активным болельщиком «Рубина», хотя в силу возраста, вероятно, стал постоянным посетителем фанатского сектора не так давно. Фотографии фанатов с закрытыми лицами и перепосты из фанатских групп стали появляться на его страничке лишь в начале этого года. В последний раз на свою страницу Ильхам заходил за 25 минут до стартового свистка рокового для него матча «Рубин»—«Урал»…

В перерыве матча парень потерял сознание, стоявшие рядом болельщики на руках отнесли его к карете «скорой помощи». Но в больнице Ильхам скончался.

«Печальные новости… Сегодня во время матча одному из наших соратников стало плохо. В перерыве Ильхама Харисова увезли в ближайшую больницу на «скорой помощи», где врачи около часа боролись за его жизнь, однако, по печальному стечению обстоятельств, этого оказалось недостаточно, и Ильхам скончался. Рубин Ультрас выражает искренние соболезнования семье погибшего и скорбит вместе со всеми родственниками, друзьями и соратниками скоропостижно почившего Ильхама Харисова…» — такая публикация появилась сразу после игры в сообществе «Рубин Ультрас».

Причина смерти пока официально не установлена. По одной из версий, которой делятся участники сообщества, это был приступ эпилепсии.

О трагедии футболисты казанского клуба узнали уже после матча. Магомед Оздоев, забивший мяч на 53-й минуте, потом написал в своем Твиттере, что посвящает гол Ильхаму: «Во время матча «Рубин»—«Урал» умер 17-летний болельщик: Я посвящаю тебе этот гол. Это большая трагедия для нас всех. У меня нет слов».

Капитан команды Олег Кузьмин предложил игрокам клуба собрать деньги для родителей скончавшегося парня, а главный тренер Ринат Билялетдинов — назвать в честь Ильхама однодневный летний турнир.

На страничке Ильхама в социальной сети друзья и знакомые оставляют соболезнования родственникам и пишут, что никак не могут поверить в трагедию. «Жизнь жестокая штука, и я никак не ожидала, что ты так рано уйдешь от нас… Всего 17 лет, миленький… Ты так мило улыбнулся мне, а через час тебя не стало. Вроде и общались с тобой мало, но ты навсегда в моем сердце», — написала девушка Оксана.

Ульяна УРБАН.

ГЕРОЙ ДНЯ

КАК КАШИРИНА ВЫТЯНУЛА СБОРНУЮ

Чемпионат Европы по тяжелой атлетике принес России только одно «золото»

МИХАИЛ КОВАЛЕВ

Только одно «золото» завоевали наши штангисты на чемпионате Европы в Тбилиси — вновь постаралась Татьяна Каширина. Золотая, пять серебряных наград и одна бронзовая для сборной, пусть и выступавшей не в самом сильном составе, конечно, выглядят не очень убедительно, в общекомандном зачете россияне стали четвертыми. На чемпионате Европы прошлого года штангисты получили такое же количество вторых мест, даже третье тоже было одно, но вот пяти золотых медалей мы недосчитались.

Чемпионкой Европы предсказуемо стала Татьяна Каширина (весовая категория свыше 75 килограммов), «серебро» — у Надежды Лихачевой (63), Яны Кондрашовой (69), Сергея Петрова (69), Виктора Гетца (77), Хетага Хугаева (84), «бронза» — у Чингиза Могушкова (+105). Вице-чемпионка Европы прошлого года (до 63 кг) Надежда Ломова получила травму в рывке и не смогла продолжить выступление.

Ровно половина сборной осталась без медалей, хотя перед стартом федерация была все же нацелена на три-четыре «золота», даже делая скидку на то, что команды едут на чемпионат Европы в обновленном составе. Президент Федерации тяжелой атлетики России Сергей Сырцов говорил о том, что почти все лидеры сборной пропустят чемпионат Европы в Тбилиси: ноябрьский чемпионат мира в США, на котором предстоит получить олимпийские лицензии (шесть у мужчин, четыре у женщин), требует продуманной подготовки. Поэтому в Грузию приехали спортсмены, успешно выступившие в январе на Кубке страны. Из прошлогоднего состава в сборной нынче оказались лишь Татьяна Каширина, Надежда Ломова и Геннадий Муратов.

Из молодых спортсменов в Тбилиси удалось красиво показать себя Европе 20-леттнму Виктору Гетцу, он ни килограмма (как в рывке, так и в толчке) не уступил известному армянскому тяжелоатлету Тиграну Мартиросяну, а оказался на втором месте лишь из-за собственного веса, превышающего вес соперника.

Победитель Юношеских игр Хетаг Хугаев, несмотря на семнадцать лет, проиграл чемпиону лишь четыре килограмма. При этом очень расстроился. Специалисты говорят, что в этом весе в нашей команде больше десяти лет не было столь сильного юного тяжелоатлета. В 2004 году 20-летний Хаджимурад Аккаев установил действующий мировой рекорд в рывке среди юниоров — 185 кг. А Хетаг, будучи на три года младше, уже поднял 180 кг.

Не дрогнул и 20-летний Сергей Петров, он буквально вырвал «серебро» у опытного французского соперника. Тренеры отмечают, что уже третий старт подряд, до этого — чемпионат Европы среди молодежи, Кубок России, Петров показывает хороший результат. И говорят даже о том, что Сергей вполне скоро будет способен составить конкуренцию сильнейшему из россиян Олегу Чену.

Яна Кондрашова, несмотря на то что сразу пять спортсменок претендовали на второе место, впервые выступая в основной команде, не запаниковала, смогла четко выполнить тренерские установки.

Так что этот чемпиона Европы поводы для оптимизма все же дал, как и поводы для волнений — дебюты простыми не бывают.

Тренер женской сборной Александр Видов в комментарии к чемпионату признался, что не волновался лишь по поводу выступления Татьяны Кашириной — для нее этот старт стал обыденным. Но удалось проверить резерв и дать возможность молодым попробовать себя на практике.

Из участниц чемпионата Европы в Грузии есть шансы попасть в сборную России у Надежды Лихачевой, Яны Кондрашовой, Екатерины Ютволиной (до 75 кг, она получила травму) и Надежды Ломовой. Татьяна Каширина, естественно, вне конкуренции во всех отношениях.

Тренер мужской сборной России Александр Венков главным итогом соревнований считает то, что удалось сузить круг кандидатов в олимпийскую сборную России и убедиться — конкуренция за места в олимпийской шестерке будет возрастать с каждым стартом.

«Мы осознанно выставили в Тбилиси не первый и даже не второй состав мужской сборной России: дали возможность лидерам целенаправленно готовиться к главному старту сезона — чемпионату мира в США, — рассказал Венков. — И впервые выставили спортсменов во всех категориях. Проверили юниоров. Молодежь не подвела и выступила даже лучше, чем мы ожидали. Правда, опытные спортсмены выступили слабее ожидаемого. Чингиз Могушков выиграл наше единственное «золото» на чемпионате Европы, правда, малое — в рывке. Но, как его критиковать, если в толчке при выполнении второго решающего подхода штанга придавила сонную артерию? Времени на восстановление не было, у соперников уже не осталось попыток, Чингиз вышел на третью попытку в полуобморочном состоянии. Встать в таком положении, держа штангу, он уже не смог, это несчастный случай».

Традиционно уже не перестает удивлять лидер сборной Татьяна Каширина. Она выступает всегда и везде, индивидуальные планы других ее словно и не касаются. Татьяна не раз говорила, что лучший способ тренировки — это старт.

Превосходство Кашириной над соперницами в Европе, конечно, велико. Как говорят тренеры, она может побеждать, если будет использовать даже по одному подходу. Вот и в Тбилиси неоднократная чемпионка мира и Европы по сумме двух упражнений опередила ближайшую соперницу на 42 килограмма. Получен шестой титул чемпионки Европы!

Ирина СТЕПАНЦЕВА.

ГОРЯЧАЯ ПЯТЕРКА АНЕКДОТОВ «МК»

1 **Родители застукали ребенка за поеданием корма для хомячка. Корм отобрали, рот прополоскали. Отец читает состав:**
— Пшеница, просо, горох, морковь, картофель, витамины A, C, D, E.
Мать, задумчиво:
— Может, ему еще дать?

2 **Человек, проработавший охранником более пяти лет, может разгадывать сканворд одновременно двумя руками.**

3 **В больнице:**
— Ну, больной, что у вас стряслось?
— Мозг.

4 **— Я был просто уверен, что жена не умеет играть в бильярд! Сыграли на желание.**
— Ну и…
— Сейчас пойду на шпильках в аптеку за прокладками.

5 **Кто любит всех людей, вне зависимости от цвета кожи и вероисповедания? Оптимисты скажут: «Господь», пессимисты: «Крокодил».**

ДНИ РОЖДЕНИЯ

20 АПРЕЛЯ
Баста/Ноггано (Василий Вакуленко) (1980), рэпер
Лебедь Александр (1950–2002), генерал-лейтенант, политик, секретарь Совета безопасности РФ, губернатор Красноярского края, жертва авиакатастрофы
Плоткин Михаил (1944), продюсер
Фетисов Вячеслав (1958), хоккеист, сенатор
Хаджибеков Артем (1970), стрелок, олимпийский чемпион

ПОД ГРАДУСОМ

По информации Гидрометцентра России, сегодня в Москве и Подмосковье облачно с прояснениями, местами небольшие осадки. Температура **ночью** в Москве **-1...-3°**, в центре +1...+3°, по области -1...-6°, **днем** в Москве **+4...+6°**, по области +3...+8°. Ветер северо-восточный, 5–10 м/с.
Восход Солнца — **5.14**, заход Солнца — **19.45**, долгота дня — **14.31**.
По данным ИЗМИРАНа и Лаборатории магнитобиологии, ожидается продолжение **магнитной бури**.

ДАТСКИЙ УГОЛОК

20 АПРЕЛЯ
1910 г. — комета Галлея максимально приблизилась к Земле.
1935 г. — первый в мире радио-хит-парад — в шоу американского ведущего Уоррена Хилла «Your Lucky Strike Hit Parade».
2010 г. — взрыв и пожар на арендуемой BP нефтяной платформе «Deepwater Horizon» в Мексиканском заливе (затонула 22 апреля), погибли 11 человек. Одна из крупнейших техногенных катастроф в истории.
2014 г. — умер литературовед Бенедикт Сарнов.

ПОДПИШИСЬ И ЧИТАЙ «МОСКОВСКИЙ КОМСОМОЛЕЦ»!

Приглашаем всех выгодно подписаться на «МК» в редакционных подписных пунктах:
«Московский комсомолец» по будням (5 раз в неделю) — 570 рублей;
«Московский комсомолец» по будням и субботам (6 раз в неделю) — 650 рублей.

ПОДПИСКА В РЕДАКЦИИ «МК»
по будням с 10.00 до 17.00
м. «Улица 1905 года», ул. 1905 года, д. 7, вход со стороны сквера, тел.: 21-40 или 21-41.

ПОДПИСКА В АВТОМОБИЛЬНЫХ ПУНКТАХ «МК»
20 и 21 апреля с 8.00 до 15.00
м. «Улица Подбельского», Открытое шоссе, д. 9,
р-н Алтуфьево, ул. Инженерная, д. 3, у ТЦ «Седьмой континент»,
р-н Выхино-Жулебино, Жулебинский б-р, д. 16,
р-н Сокол, ул. Алабяна, д. 7, у ТЦ «Азбука вкуса»
22 и 23 апреля с 8.00 до 15.00
м. «Варшавская», Чонгарский б-р, д. 7,
р-н Выхино-Жулебино, ул. Ферганская, д. 17, у к/т «Волгоград»,
р-н Западное Дегунино, ул. Весенняя, д. 10, у м-на «Магнит»,
р-н Новокосино, ул. Новокосинская, д. 14а, у ТЦ «Перекресток»
24 апреля с 8.00 до 15.00
м. «Бульвар Дмитрия Донского», ул. Старокачаловская, д. 5,
м. «Динамо», южный выход,
м. «Первомайская», ул. Первомайская, д. 77, стр. 7,
м. «Крылатское», Осенний б-р, д. 19

ПОДПИСКА ДЛЯ СТУДЕНТОВ И ПРЕПОДАВАТЕЛЕЙ
по будням с 10.00 до 17.00
МАИ, библиотека корпуса №7, кабинет №219

25 апреля в Центрах социального обслуживания населения Москвы и ряда городов Московской области - льготная подписка на «Московский комсомолец»
В канун 70-летия Победы в Великой Отечественной войне состоится льготная подписка на газету «Московский комсомолец» на второе полугодие 2015 года для ветеранов, пенсионеров и малообеспеченных граждан.
Только 25 апреля с 11.00 до 15.00
стоимость подписки на «МК» в Центрах социального обслуживания населения существенно меньше, чем в редакционных подписных пунктах и в почтовых отделениях, **всего 600 рублей!**
Вся информация о подписке в ЦСО в «МК» с датой выхода 24 апреля и по телефону редакции: (495) 665-40-80.

РЕКЛАМА 16+

© ЗАО «Редакция газеты «Московский Комсомолец», 2015. Торговая марка и торговое имя «Московский Комсомолец», «МК» является исключительной собственностью ЗАО «Редакция газеты "Московский Комсомолец».
Перепечатка материалов и использование их в любой форме, в т.ч. в электронных СМИ, без письменного разрешения редакции не допускается.
Редакция не несет ответственности за достоверность и содержание рекламных материалов.

МК

АДРЕС РЕДАКЦИИ И ИЗДАТЕЛЯ: 123995, Москва, улица 1905 года, 7, стр. 1.
ЭЛЕКТРОННЫЙ АДРЕС РЕДАКЦИИ INFO@MK.RU

Редакция знакомится с письмами читателей, не вступая в переписку. Рукописи не рецензируются и не возвращаются. «Выпуск осуществлен при финансовой поддержке Федерального агентства по печати и массовым коммуникациям».
Контактные телефоны: (495) 609-4444, (495) 609-4433
Служба распространения: ООО «Агентство «МК» тел. (495) 665-40-80

Отпечатано в ЗАО «Полиграфический комплекс «ЭКСТРА-М» 143400, Московская область, Красногорский р-н, п/о Красногорск-5, а/м «Балтия», 23 км
Наши индексы: 55061, 38686 – в Объединенном каталоге «Пресса России», том 1-й.
1 2 3 4 5 6 7 8 9 10 11 12 13 14 15 16
Заказ №: 15-04-00171
Общий тираж: 1.984.658
СВОБОДНАЯ ЦЕНА

Рекламно-информационное агентство «Окраина» принимает объявления от частных лиц и организаций в газету "МК". 781-47-37 (многоканальный), 781-47-36, 781-47-40

СРОК ПОДПИСАНИЯ ГАЗЕТЫ В ПЕЧАТЬ 19.00
Дежурный редактор: Денис БЕЛИКОВ
НОМЕР ПОДПИСАН В 19.00
УЧРЕДИТЕЛЬ: Гусев Павел Николаевич
СВИДЕТЕЛЬСТВО О РЕГИСТРАЦИИ СМИ: ПИ №ФС77-42977 от 10.12.2010, выдано Федеральной службой по надзору в сфере связи, информационных технологий и массовых коммуникаций (Роскомнадзор)
Главный редактор Павел ГУСЕВ

Еженедельные выпуски "МК" выходят и распространяются в 64 регионах России: в Абакане, Архангельске, Астрахани, Барнауле, Белгороде, Биробиджане, Владивостоке, Владикавказе, Владимире, Волгограде, Воронеже, Вологде, Горно-Алтайске, Грозном, Екатеринбурге, Ижевске, Иркутске, Йошкар-Оле, Казани, Калининграде, Кемерове, Костроме, Краснодаре, Кургане, Курске, Красноярске, Липецке, Магасе, Майкопе, Махачкале, Мурманске, Нальчике, Нижнем Новгороде, Новосибирске, Омске, Оренбурге, Орле, Перми, Петрозаводске, Петропавловске-Камчатском, Ростове-на-Дону, Рязани, Самаре, Санкт-Петербурге, Саратове, Серпухове, Севастополе, Симферополе, Сочи, Ставрополе, Сургуте, Тамбове, Твери, Томске, Туле, Тюмени, Улан-Удэ, Уфе, Хабаровске, Чебоксарах, Челябинске, Черкесске, Южно-Сахалинске, Ярославле, а также в США, Канаде, Германии, Греции, Испании, Египте, на Украине, в Латвии, Израиле, Эстонии, Казахстане, Киргизии, Австралии, Молдове, ОАЭ.