ISSN 1562-1987

# МК

МОСКОВСКИЙ КОМСОМОЛЕЦ

MOSKOVSKIJ KOMSOMOLETS

WWW.MK.RU

Ежедневная общественно-политическая газета
Распространяется в 85 субъектах РФ
Цена в розницу договорная

№100 (27.102)

вторник 17 мая 2016

# КОМУ В МОСКВЕ ТОРГОВАТЬ ХОРОШО?

Читайте 3-ю стр.

## ЧТО ПРОПАГАНДИРУЕТ «КАК ОДУРМАНИЛСЯ СУСЛИК»

Известный детский писатель Альберт Иванов ответил на обвинения антинаркотического ведомства

Читайте 6-ю стр.

## «ПОЧЕМУ РЕПЕТИЦИИ НЕ ДОЛЖНЫ НАЧИНАТЬСЯ В 9 УТРА И ПОЧЕМУ НУЖНА КУРИЛКА»

Интервью с новым ректором ГИТИСа Григорием Заславским

Читайте 7-ю стр.

## ЗНАМЕНИТАЯ АКТРИСА И РЕЖИССЕР ДЖОДИ ФОСТЕР ОБЪЯСНИЛА «МК», ЧЕМ ЖЕНЩИНЫ ЛУЧШЕ МУЖЧИН

Читайте 6-ю стр.

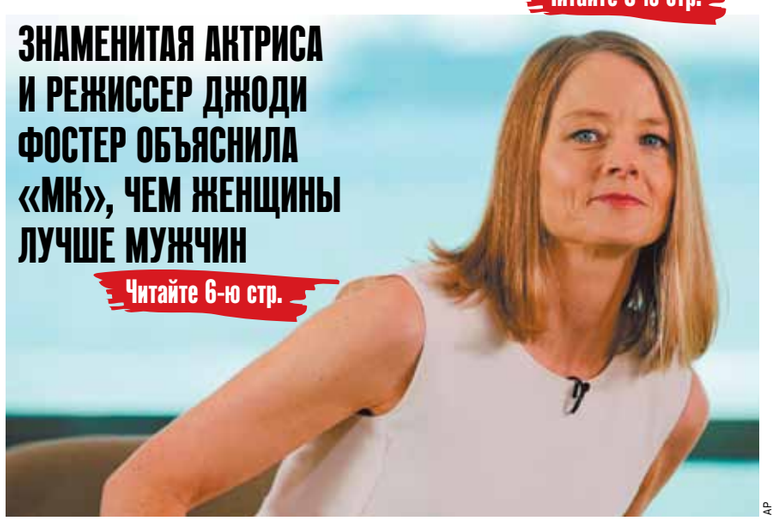

AP

# МОЛЧАНИЕ ЩЕНЯТ

VK.COM

### Расследование «МК»: как собачьи приюты превратились в концлагеря для братьев наших меньших

Недавние трагические события вокруг приюта в Вешняках, где зоозащитники обнаружили более 40 трупов собак и кошек, бросили тень на организацию БАНО «ЭКО» — одну из крупнейших в сфере содержания бездомных животных Москвы. Масла в огонь подлила еще и история с приютом «ЭКО» в Калужской области, где во время майских праздников волонтеры обнаружили новые трупы бродяжек... Горы костей продолжают расти, скандал набирает обороты — а хозяйка приютов, Вера Петросьян, похоже, решила хранить молчание насчет происходящего. Что творилось на протяжении последних лет в этих приютах БАНО «ЭКО»? Какие сомнительные схемы использовала в работе эта организация? И о каких ее мрачных тайнах не спешит говорить владелица бизнеса «на собачьих костях»? Ответы на эти и другие вопросы — в журналистском расследовании корреспондента «МК».

Читайте 5-ю стр.

Добровольцы спасают животных из приюта БАНО «ЭКО».

VK.COM

# БЬЕТ – ЗНАЧИТ, СЯДЕТ

### Депутаты отказались декриминализировать домашнее насилие

Законопроект о декриминализации ряда статей Уголовного кодекса подготовлен ко второму чтению. Злостная неуплата алиментов и угроза убийством останутся уголовными преступлениями, побои в отношении «близких лиц» тоже. Текст дополнен важной поправкой о более справедливом порядке зачета срока содержания под стражей до приговора суда.

Читайте 2-ю стр.

## ЗЛОБА ДНЯ

Михаил РОСТОВСКИЙ

### ИСТЕРИЯ ВОКРУГ «ЕВРОВИДЕНИЯ» НА УКРАИНЕ ПОЛЕЗНА РОССИИ

Депутат турецкого парламента от правящей партии Шамиль Тайар отреагировал на проигрыш турецкого клуба нашей команде в баскетбольной Евролиге предложением «сбить еще один российский самолет». А депутат украинской Верховной рады Антон Геращенко пообещал, что на «Евровидение-2017» будет допущен только тот представитель России, кто считает присоединение Крыма к РФ «преступлением».

Геращенко и Тайар — члены тайного братства политиков, которое периодически собирается где-то посередине между Киевом и Анкарой и испытывает на себе некие особо забойные экспериментальные курительные смеси? При всей привлекательности этого объяснения оно слишком красиво, чтобы быть правдой. Правда заключается в том, что, несмотря на официальные заклинания «спорт и культура вне политики», спорт и культура всегда были, есть и будут именно политикой.

Два классических примера — один со знаком минус, другой со знаком плюс. 26 июня 1969 года в столице Мексики в рамках отборочного тура на чемпионат мира состоялся футбольный матч между командами Сальвадора и Гондураса.

ОБСУЖДЕНИЕ на сайте mk.ru

Читайте 2-ю стр.

# ЛЮБОВЬ К КЛАДБИЩЕНСКИМ ДЕНЬГАМ

### Директор Хованского погоста незадолго до погрома честно признался в своих приоритетах

Как и писал вчера «МК», по делу о погроме на Хованском кладбище, где были убиты трое таджиков, а еще 26 ранены, проходит пока один чиновник ГБУ «Ритуал» Юрий Чабуев (а не мифический Юрий Чугуев, о котором говорили накануне). В понедельник начальник территориального отделения ритуального обслуживания №3 «Ритуала» был задержан по делу о произошедших там беспорядках. Ходатайства следствия об аресте Чабуева и нескольких участников погрома начал рассматривать суд.

Читайте 3-ю стр.

Подозреваемых в погроме доставляют в Пресненский суд.

ФОТО и ВИДЕО на сайте mk.ru

НАТАЛЬЯ МУШИНКИНА

# «ЦЕНТРОВЫЕ» НАЧИНАЮТ И ПРОИГРЫВАЮТ

### Эксперимент «МК»: как взять в аренду магазин и... разориться

С незапамятной «ночи длинных ковшей», когда из столицы разом исчезли сотни торговых точек, прошло больше трех месяцев. Погоревавшие на развалинах собственники крепко задумались: куда же теперь податься со своими цветами и шаурмой? Есть ли еще свободные арендные места и рады ли в них новоиспеченным гостям? Вместе с предпринимателями задумались и журналисты «МК». И решили испробовать все возможные варианты.

Читайте 3-ю стр.

ГЕННАДИЙ ЧЕРКАСОВ

## СВОБОДНАЯ ТЕМА

Эдуард ЛИМОНОВ, писатель

### ПОЧЕМУ НЕ ПОЛУЧАЕТСЯ?

Читайте 3-ю стр.

ПОДПИСКА 2016

12–22 МАЯ ДЕКАДА ПОДПИСИ НА ИЗДАНИЯ «МК»!

Подробности на 7-й стр.

## ВЛАДЕЛЬЦА АВТОСАЛОНА И БУЛОЧНИКА РАССТРЕЛЯЛИ НА ДЕЛОВЫХ ПЕРЕГОВОРАХ

Двух коммерсантов расстреляли в машине в ночь на понедельник на 30-м километре Новорижского шоссе. Киллер подсел к ним в машину и выстрелил обоим в затылки.

Как сообщили «МК» в правоохранительных органах, мужчин, лежащих неподвижно в иномарке, под утро обнаружил случайный прохожий. Он и сообщил в полицию. Выяснилось, что в автомобиле Toyota Land Cruiser 200 погибли два друга-бизнесмена, 47-летний Юрий Брылев и 56-летний Владимир Савкин. Мужчины сидели на передних сиденьях внедорожника и были убиты выстрелами сзади.

На каждую жертву убийца (судя по всему, он сидел на заднем сиденье) потратил по два патрона. Предположительно, злоумышленник использовал для своих целей пистолет Макарова.

Юрий являлся совладельцем автосервиса «Люблино–Моторс», однако это не было его основным бизнесом. Со слов компаньонов, мужчина был хозяином фитнес-клуба и ряда строительных фирм.

— Юру я знаю около десяти лет — он вложил деньги в наше предприятие, а сам практически здесь не появлялся, — рассказал партнер Вячеслав. — В конце месяца он забирал причитающиеся ему деньги, а работой автосервиса занимался только я. Много денег на ремонте автомобилей мы не зарабатывали, поэтому вряд ли его могли убить из-за этого бизнеса. Скорее всего, убийство связано с другими делами.

Владимир Савкин занимался поставками хлебобулочных изделий в Красногорском районе, а в самом Красногорске у него был продуктовый супермаркет. Причину, по которой бизнесмены оказались ночью практически на безлюдной трассе, еще только предстоит выяснить оперативникам. По одной из версий, мужчины ехали на деловую встречу.

Как сообщила «МК» старший помощник руководителя ГСУ СК России по Московской области Ольга Врадий, по данному факту возбуждено уголовное дело по статьям «Убийство» и «Незаконное хранение оружия». Назначены экспертизы.

## КАДР ДНЯ

Заложницей детской горки стала в воскресенье вечером 9-летняя девочка Софья — ее пришлось спасать сотрудникам МЧС. Школьница с мамой вышла погулять во двор одного из домов по Дмитровскому шоссе и решила покататься с горки. Забравшись на нее, она села на корточки, чтобы съехать вниз, но сделать это не смогла. Причина тому — застрявший в одном из отверстий горки безымянный палец руки. Соня сначала попыталась вытащить его самостоятельно, но не смогла, потом позвала на помощь маму, но та тоже оказалась бессильна. Через 15 минут безуспешных попыток освободить дочку родительница вызвала сотрудников МЧС. Они распилили горку «болгаркой» и освободили заложницу.

## В НОМЕР! Срочно!

8-495-707-29-98 fax 8-495-781-47-03

## СМЕЛАЯ ШКОЛЬНИЦА ПРИДУМАЛА СЕБЕ МАНЬЯКА

Нападение сексуального маньяка на 15-летнюю школьницу в понедельник в Восточном округе столицы оказалось... инсценировкой. Девочка сначала утверждала, что стала жертвой злодея с ножом, но в беседе с полицейскими созналась в обмане.

Как стало известно «МК», врачам больницы, куда юную особу госпитализировали в 1.30, была представлена страшная история схватки с насильником-маньяком. Как утверждала школьница, она возвращалась домой около 22.00 от метро «Преображенская площадь» после встречи с друзьями. Но недалеко от дома на восьмиклассницу внезапно со спины напал неизвестный. Зажав девочке рот рукой, злодей потащил ее в сторону кустов. Храбрая школьница не растерялась — ударила отморозка руками, стала брыкаться. Насильник отпустил девочку, но в отместку несколько раз полоснул ее ножом по бедру. Школьница добежала до дома, откуда ее мама сразу повезла в Морозовскую больницу. Медики диагностировали несерьезные ранения бедра.

Тем временем столичные стражи порядка приготовились искать негодяя и решили побеседовать с девочкой, чтобы она получше его описала. Но в ходе разговора оперативников ожидал сюрприз. Школьница призналась, что нанесла ранения себе сама, запутавшись в отношениях с двумя молодыми людьми, с которыми она встречалась. В тот вечер девочка виделась с одним из ухажеров, но переживала, что второй кавалер по телефону устроит ей допрос из-за того, что она пришла домой поздно. Со вторым ухажером она была знакома два года и дорожила этими отношениями. Поэтому девочка и придумала нападение маньяка. Мать девочки была не в курсе всей этой ситуации — открытие правоохранителей ее шокировало.

Теперь школьнице придется ответить за заведомо ложный донос. Преображенская межрайонная прокуратура взяла расследование данного случая на контроль.

## ПОГОДА ВОЗЬМЕТ КУРС НА ЛЕТО К ВЫХОДНЫМ

«Черемуховые холода» в Москве и области в конце недели сменятся «рябиновым теплом». На выходных температура поднимется выше +20, а на следующей неделе можно будет и позагорать — синоптики прогнозируют, что в определенные дни столбик термометра достигнет отметки +27.

Как сообщили «МК» в Центре погоды «ФОБОС», на текущей неделе в Московском регионе еще будет и моросящий дождь, и ливни. Похолодание — это некая компенсация за сухую и весьма теплую погоду, которой нас вначале радовал май. Температура в ближайшие дни будет ниже нормы на пару градусов: +11...16 днем, +4...9 ночью. Заморозки не предвидятся, и то хорошо.

С воскресенья природа начнет перестраиваться на летний вариант. В субботу днем уже заметно потеплеет — до +18, а в последний день недели столбики могут подняться до +23, ночью около +10. В целом все в рамках народного фольклора. Как зацвела черемуха, сразу похолодало. А недолгий холод сменится теплом к началу цветения рябины. На следующей неделе в отдельные дни, по словам метеорологов, ожидается до +27, так что фактически лето наступит даже раньше календарного.

## ПЕРЕЛЕТ В МОСКВУ ИЗ РЯЗАНИ ЗАНЯЛ У СОРОКОПУТА 62 ГОДА

Редкую для столицы птицу обнаружили московские ученые в Северном Бутове. В поле зрения специалистов попал красноголовый сорокопут.

Как удалось узнать «МК», необычный для Белокаменной крылатый гость был замечен сотрудниками Всероссийского научно-исследовательского института «Экология» на территории усадьбы Знаменское-Садки. Сорокопут сидел в одиночестве на ветке дерева. Встреча с данным видом в столице произошла впервые. До этого красноголового сорокопута видели аж в 1954 году в Рязанской области, а еще ранее — в 1876 году на территории Алексинского уезда бывшей Тульской губернии. Ближайшие места гнездования этой птахи расположены в Польше, Румынии и Закавказье. Столь дальние залеты в Центральную Россию очень удивили орнитологов.

Красноголовый сорокопут отличается от других видов прежде всего красновато-коричневой шапочкой на темени и затылке. Это довольно шумная птица, причем звуки, издаваемые сорокопутом, почти всегда имитируют пение других птиц. Ученые считают, что встреча с этим пернатым созданием позволяет сделать вывод, что в авифауне столицы появился новый вид.

## ЧИНОВНИКАМ ПРОСТЯТ ТЕНЕВЫЕ БАНКОВСКИЕ СЧЕТА

Не бояться увольнения с позором смогут чиновники, скрывающие наличие у себя старых дач и прогнивших автомобилей. Также не будет считаться серьезным коррупционным нарушением сокрытие доходов от творческой работы или преподавания. Как стало известно «МК», об этом говорится в подготовленном Минтрудом обзоре самых популярных среди госслужащих коррупционных промахов.

Все варианты фиаско, которые могут потерпеть чиновники при заполнении деклараций о доходах, в ведомстве поделили на три группы. Первая — несущественные нарушения. То есть те, за которые в плане рисков для карьеры совсем ничего не будет. Это, к примеру, ситуация, когда чиновник ошибся в подсчетах своих доходов и общую сумму занизил (или завысил) максимум на 10 тысяч рублей. Также простят забывчивому чиновнику теневой счет, на котором лежит тысяча рублей. К категории малозначительных проступков авторы обзора отнесли такие ситуации, как, например, неуказание в декларации дохода от чтения лекций или проведения тренингов, если сумма не превышает 10 тысяч рублей. Еще в эту группу проступков попало сокрытие факта владения ветхим домом в типовом СНТ с домиками экономкласса, если общий доход семьи чиновника из трех человек не превышает полтора миллиона рублей. Самая грозная категория — коррупционные нарушения, за которые можно вылететь из кресла с формулировкой «в связи с утратой доверия». Сюда включили такие «ошибки» в декларациях, как молчание о покупке земельных участков, домов и квартир, машин, а также ценных бумаг, стоимость которых служащий не может объяснить, исходя из своего официального дохода. Кроме того, увольнением закончатся и аферы с банковскими счетами, на которых неведомым образом появилось больше, чем чиновник зарабатывает.

## ЖЕНЩИНА ПЯТЬ МЕСЯЦЕВ НОСИЛА В СЕБЕ МАРЛЕВЫЙ ТАМПОН

Из-за марлевого тампона чуть было не погибла жительница Волоколамского района Подмосковья. Его в брюшной полости пациентки забыли медики Шаховской районной больницы после плановой операции.

История началась в сентябре 2015 года, когда женщина легла в больницу для проведения операции по удалению миомы матки. Операция на первый взгляд прошла весьма успешно. Как только пациентка отошла от наркоза, она начала испытывать сильную боль, которую можно было купировать только при помощи мощных обезболивающих средств. Через несколько дней дама окончательно пришла в себя и была выписана. Однако болезненные ощущения не проходили, а только усиливались. В ожидании, что вот-вот полегчает, женщина провела три месяца. Однако в январе у нее случился приступ настолько острой боли, что родные вызвали бедолаге «скорую», которая доставила пациентку в Волоколамскую ЦРБ. Осмотрев прибывшую и обнаружив у нее абсцесс в брюшной полости, хирурги приняли решение о проведении экстренной операции. Воспаление вскрыли и в ходе чистки нагноения обнаружили «сюрприз» — марлевый тампон, который, как оказалось, забыли врачи при проведении предыдущей операции. Вообще такие случаи отнюдь не редкость — хирурги оставляют тампон в начале наложения швов, а потом забывают вытащить и зашивают вместе с ним. Как только женщина пришла в себя, она обратилась с заявлением в прокуратуру. Как сообщила «МК» старший помощник руководителя ГСУ СК России по Московской области Ольга Врадий, по итогам прокурорской проверки было возбуждено уголовное дело по статье «Оказание услуг, не отвечающих требованиям безопасности жизни и здоровья потребителей».

## ДОРОЖНЫЕ ХУЛИГАНЫ ДОБИВАЛИ БАЙКЕРОВ ИЗ ПИСТОЛЕТА

Точку в громком конфликте между байкерами и представителями Чеченской Республики, произошедшем полтора года назад в Северо-Западном округе столицы, поставил в понедельник Тушинский суд столицы.

Как рассказал «МК» тушинский межрайонный прокурор Александр Гацко, в неприятную историю 6 сентября 2014 года попали трое мотоциклистов. У метро «Сходненская» они увидели желтую «Киа Рио», где сидели приезжие из Чечни. Позади этого авто стоял другой автомобиль и надрывно сигналил, поскольку на светофоре горел зеленый сигнал, а «Киа Рио» тормозил движение. Когда поток наконец тронулся в направлении бульвара Яна Райниса, мотоциклисты заметили, что их по встречной полосе обгоняет «Киа Рио» и пытается прижать к обочине. А затем машина ударила один из мотоциклов в колесо. Между байкерами и кавказцами возник конфликт. У одного из кавказцев в руках был травматический пистолет, мужчина стал стрелять. Один из байкеров открыл ответный огонь.

Мотоциклистов поразило, что один из южан после драки подбежал к раненому байкеру и выстрелил ему в голову! Молодого человека спасла лишь защитная экипировка. Нападавшие скрылись с места происшествия, а мотоциклиста госпитализировали с раной плеча. Вскоре двое злоумышленников, 30-летний Лема Асхабов и 26-летний Исраил Абубакаров, были задержаны.

Тушинский суд приговорил Асхабова к 10 годам строгого режима с лишением права на приобретение, ношение и хранение оружия сроком на два года. Ему пришлось ответить за хулиганство и побои и покушение на убийство — он расстрелял байкера в упор из травматического пистолета. Абубакарова за хулиганство, побои и наркотики, которые нашли у него в машине, приговорили к 7 годам 1 месяцу лишения свободы в исправительной колонии строгого режима.

## ШАХТЕРОВ ПОПРОСЯТ ДЫШАТЬ В ТРУБОЧКУ НЕСКОЛЬКО РАЗ

Буквально... обнюхивать шахтеров перед сменой будут медики. Кроме того, впервые тщательный медицинский осмотр станет обязательным и после окончания рабочего дня, когда работники поднимутся из шахт на поверхность.

Как сообщили «МК» в Минздраве России, разработан проект проведения медицинских осмотров шахтеров. Документ появился не случайно: количество несчастных случаев в шахтах и профессиональных заболеваний у работников катастрофически выросло за последние годы. До сих пор не было точно определено, кто именно и за чей счет должен проводить медосмотры. Доктора должны будут убедиться, что шахтер перед сменой хорошо выспался, не имеет запаха перегара. Поскольку были случаи, когда шахтеры на смену заступали трезвыми, но выпивали под землей, рекомендовано проводить осмотры в течение рабочего дня. Но главное — теперь обязательными будут проверки после смены. В процессе их медики должны будут выяснить, насколько ухудшилось самочувствие шахтера, как вообще изменилось его состояние. Доктора обратят внимание на исходящий от человека запах, проведут визуальный осмотр видимых слизистых и кожных покровов, измерят пульс, температуру, давление и т.д.

# СЕГО ДНЯ

# NON-STOP

*Подготовила Елена КОРОТКОВА*

КАДР

ПРЕСС-СЛУЖБА МОСКОВСКОГО МЕТРОПОЛИТЕНА

**16 мая в столице после капитального ремонта открылся вестибюль станции метро** «Проспект Мира»-кольцевая. Главной технической «фишкой» вестибюля стала замена эскалаторов: вместо трех оборудовали четыре подъемных механизма. Это позволит избежать толкучки на популярной у москвичей станции. О масштабных реставрационных работах в вестибюле рассказала **главный архитектор проекта реставрации Анастасия ЗАМОРЕНОВА:** «Нам удалось сохранить все подлинные элементы вестибюля: новый здесь только пол. Мы заново отлили скульптуру на фасаде станции, которая символизирует плодородие. Отреставрировали колонны вестибюля и смальтовую мозаику на восточной стене, придали им свежий вид».

ВЫСТАВКА

## ОТКРЫВАЕТСЯ МЕЖДУНАРОДНЫЙ САЛОН «КОМПЛЕКСНАЯ БЕЗОПАСНОСТЬ»

**17 мая состоится открытие Международного салона «Комплексная безопасность-2016».** Откроет салон демонстрационное учение. Пожарно-спасательные подразделения МЧС России отработают порядок взаимодействия при реагировании на ЧС природного и техногенного характера, сложные пожары, дорожно-транспортные и другие происшествия. Спасатели продемонстрируют спасение людей при чрезвычайных ситуациях на воде, в шахтах, пострадавших в результате дорожно-транспортных происшествий и железнодорожных аварий, ликвидацию происшествий на химически опасных объектах и нефтеперерабатывающих предприятиях, тушение сложных техногенных и природных пожаров. Более 1000 человек и 300 единиц самой высокотехнологичной техники и спасательного оборудования будет задействовано в демонстрации в Ногинском спасательном центре современных технологий спасения. В работе Международного салона примет участие более 500 отечественных и иностранных производителей пожарно-спасательной техники, оборудования, разработчиков средств и технологий спасения.

СТАТУС

## ГЛАВРЕД «МК» — В ПОПЕЧИТЕЛЬСКОМ СОВЕТЕ «МАЛОГО ТЕАТРА»

ГЕННАДИЙ ЧЕРКАСОВ

**Главный редактор «МК» Павел Гусев вошел в состав попечительского совета Фонда содействия возрождению и развитию культурного и духовного наследия «Малый театр».** Его кандидатура была утверждена на общем собрании участников фонда, среди которых сам худрук Малого Юрий Соломин, директор театра Тамара Михайлова, режиссер Владимир Бейлис и др. Напомним, что фонд был создан в 2008 году и в его попечительский совет входят Ренат Акчурин, Виктор Садовничий, Сергей Михайлов, Нелли Алекперова, Виктор Блажеев и еще несколько заслуженных людей.

ТРАГЕДИЯ

## ДИРИЖЕРА СВЯТОСЛАВА ЛЮТЕРА НАШЛИ ПОВЕШЕННЫМ

**В Петербурге трагически погиб дирижер Святослав Лютер.** Его нашли висящим в петле. Близкие друзья дирижера отказываются верить в добровольность его ухода из жизни. У дирижера осталась дочь, которую он воспитывал один. Дирижера Петербургского государственного симфонического оркестра Святослава Лютера потеряли из виду вечером в пятницу, 13-го. В тот день он, по словам друзей, оставил свою дочь у бабушки и больше не появлялся и не отвечал на звонки. «Я как сейчас помню, он мне звонил днем в пятницу, в 14.15, — рассказала «МК» **подруга дирижера по консерватории Любовь ГРИБКОВА.** — Потом вечером, примерно в 18.30, я ему пыталась перезвонить, но он уже не отвечал на звонки. Следователи категоричны: «Его нашли висящим в веревке, — **заявили «МК» в СК.** — Квартира была заперта изнутри. Соответственно, у нас единственная версия». Следователь также отметил, что искать 45-летнего дирижера начал его отец, всемирно известный дирижер Роберт Лютер, работавший в Венской опере и Мариинском театре. Друзья вспоминают, что Святославу Лютеру очень хотелось работать в театре, но его никуда не брали — «система не принимала его». Последнее время Святослав ходил по всем театрам, предлагал свои проекты, писал в Минкульт. Но никаких результатов это не принесло. «Это был очень талантливый человек, мы как раз работали вместе над одним проектом, — продолжает Любовь Грибкова. — Халтурой не занимался, как это делают многие в нашей среде. Он был эстет и мог жить только среди красоты. Но при этом простой парень, он и дачу сам строил, и ремонтом мог заниматься».

ПОДРОБНОСТИ на сайте mk.ru

ДРУГ

## ХАТИКО НАШЕЛ НОВЫХ ХОЗЯЕВ

VK.COM

**Пес из Петрозаводска, которого местные жители прозвали Хатико — за верность, подобную известному голливудскому прототипу, — спустя три года нашел новый дом.** Три года петрозаводский пес кого-то ждал на одном месте под балконом многоэтажки. Даже в морозы он никуда не уходил. Судя по всему, он ждал какого-то мужчину. Девушка Мария, которая регулярно кормила собаку, заметила, что он реагирует на мужской силуэт. Увидев приближающегося издали мужчину, он вскакивал и пристально смотрел на него. Жители дома говорят, что хозяин умер, а пес все ждет его. Новым домом для пса стала квартира местных жителей, а оплату питания и лечения пса взяла на себя женщина из Москвы.

САНКЦИИ

## ТУРЕЦКИЙ «АЙСБЕРГ» ОСТАНОВИЛИ НА ГРАНИЦЕ

FLICKR / ADAM KERFOOT-ROBERTS

**Анонсированного с начала этой недели тотального запрета на овощи и фрукты из Турции не произошло.** Вместо этого Россельхознадзор ограничился мерами в отношении салатов латук и «Айсберг». В ведомстве объяснили это фитосанитарными соображениями — из-за обнаружения в партиях зелени западного цветочного трипса. По той же причине был закрыт доступ в Россию турецким перцам, гранатам и баклажанам. С 19 мая аналогичная участь ждет кабачки и тыкву. При этом глава Россельхознадзора Сергей Данкверт дал понять, что кое-что турецкое на наших прилавках точно останется. Не исключено, что поблажку получат турецкие лимоны, которые еще недавно были в «черном списке». Но учитывая, что Турция поставляет порядка 60 тыс. тонн этих фруктов, или почти 90% от потребления, ограничения на ввоз сильно бы ударили по потребителю. Ситуация с турецкими кабачками и тыквой иная, их объемы поставок невелики. Ранее **заместитель председателя комитета ТПП РФ по развитию агропромышленного комплекса Павел ГРУДИНИН** пояснил «МК», что импорт иностранных овощей и фруктов по определению ближе к лету должен снижаться, так как наступает сезон для отечественного производителя. Смысла ввозить те же кабачки нет никакого.

ЧП

## БАЛКОН УПАЛ ВМЕСТЕ С ПОДРОСТКАМИ

**В городе Мирный Архангельской области обрушился балкон, на котором находились пятеро подростков 16-17 лет.** Пострадавших госпитализировали с телесными повреждениями различной степени тяжести. По факту обрушения балкона возбудили уголовное дело. Как рассказал «МК» **эксперт в области строительства Александр БЕЖСКИЙ**, «как любое перекрытие, балкон должен выдерживать вес от 800 до 1200 килограммов на квадратный метр. И если пять человек встанут даже на один квадратный метр, балкон не должен обрушиться».

СТАТИСТИКА

**ОФИЦИАЛЬНАЯ СРЕДНЯЯ ЗАРПЛАТА ВРАЧЕЙ ПО РОССИИ — 48 ТЫСЯЧ РУБЛЕЙ. СТОЛЬКО ПОЛУЧАЮТ ЛИШЬ 4,5% ДОКТОРОВ. А ОСТАЛЬНЫЕ?**

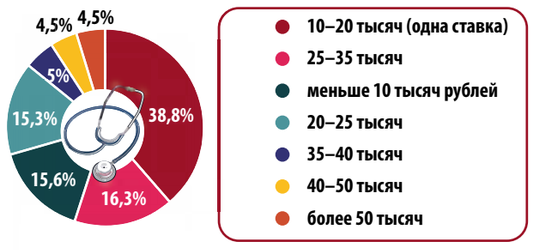


**«Реальные заработные платы медицинских работников далеки от официальных заявлений. Это показывает не только наш опрос, но и поездки по регионам. Очень многие врачи рассказывают о том, что их зарплаты вовсе не растут, как заявляется официально, а снижаются», — говорит глава Фонда независимого мониторинга «Здоровье» Эдуард Гаврилов.**

*В исследовании участвовали 4,5 тысячи врачей из 84 регионов России.*

ИВАН СКРИПАЛЕВ

ЗЛОБА ДНЯ

# ИСТЕРИЯ ВОКРУГ «ЕВРОВИДЕНИЯ» НА УКРАИНЕ ПОЛЕЗНА РОССИИ

с 1-й стр.

Предыдущие два матча между этими командами победителя не выявили, но зато привели к многочисленным кровавым разборкам между гражданами Сальвадора и обожаемого в России государства Гондурас. На этот раз Сальвадор выиграл 3:2, но своей победой на футбольном поле не удовлетворился. Сначала эта страна разорвала с Гондурасом дипломатические отношения, а потом применила против него военную авиацию. Война длилась всего несколько дней. Однако и этого оказалось достаточно для гибели около трех тысяч человек.

После прихода к власти в Китае в 1949 году коммунистической партии между Пекином и Вашингтоном в течение двух с лишним десятилетий не было никаких официальных отношений. Но в 1971 году во время проходившего в Японии чемпионата мира по настольному теннису один американский игрок задержался на тренировке и не успел на автобус своей команды. К изумлению американца, его на своем автобусе любезно подвезли китайские игроки. Это привело к официальному приглашению всей американской команды в Китай. А в следующем году на волне порожденных этим эпизодом добрых чувств в Пекин с визитом пожаловал уже сам тогдашний президент США Ричард Никсон.

Итак, под луной в реальности нет ничего нового — одно только хорошо забытое старое? Возможно, что так. Но вот как нам следует интерпретировать то хорошо забытое старое, с которым мы сейчас столкнулись? Сразу выведем за скобки эпизод с турецким народным избранником. Шамиль Тайар уже заявил, что он пошутил и искренне не понимает, как кто-либо мог воспринять его шутку всерьез. Объяснение, конечно, так себе — даже нашкодившие ученики четвертого класса придумывают отговорки получше. Однако давайте сделаем вид, что нас это объяснение удовлетворило, и сконцентрируемся на стране, чей депутат пока еще не взял свои слова обратно, — на Украине.

На первый взгляд в ситуации с Украиной и «Евровидением» нет особых поводов для оптимизма. Но вы уже обратили внимание на то, что словосочетание «на первый взгляд» обычно означает: при «втором взгляде» положение дел воспринимается уже совсем иначе? Так дело обстоит и в нашем нынешнем случае. Я вижу целых два повода для оптимизма.

Начиная с весны 2014 года уже упомянутый выше Антон Геращенко, Арсений Яценюк, Александр Турчинов, Андрей Парубий и тысячи других украинских политиков и пропагандистов в ежедневном режиме промывали мозги своему народу, всячески вырабатывая в нем жгучую ненависть к России. И вот поразительный итог всех этих усилий: на конкурсе «Евровидение-2016» украинские зрители отдали свои 12 баллов представителю страны, которую они в теории должны ненавидеть, — России.

Для меня это обстоятельство с лихвой компенсировало тот факт, что наша страна так и не смогла победить на «Евровидении» в этом году. Конечно, эти украинские 12 баллов вовсе не означают, что по ту сторону украинской границы уже забыли про Крым и Донбасс и только и жаждут повода с нами вновь побрататься. Стойкое отторжение России среди значительной части украинского населения — это, к моему глубокому сожалению, вовсе не миф, созданный деятелями вроде Антона Геращенко.

Мощные антироссийские настроения на Украине — это реальность, в которой нам придется жить еще многие годы, даже десятилетия. Но эти 12 украинских баллов ясно показывают: окончательно мосты между Россией и Украиной еще не сожжены. На каком-то глубоком психологическом уровне духовное родство между двумя нашими народами сохраняется. И это меня безумно радует. Радует гораздо больше, чем меня могло бы обрадовать первое место нашего Сергея Лазарева — да простит меня этот вполне достойный певец.

А еще меня парадоксальным образом весьма порадовали упомянутые выше заявления Антона Геращенко. И нет, я не перегрелся на солнышке и не стал скрытым сторонником украинского национализма. Все гораздо тоньше. Я считаю, что чем больше фантасмагорических идей Геращенко и ему подобные нагромоздят друг на друга по поводу «Евровидения-2017», тем лучше. Эти деятели ведь роют яму не для России. Они роют яму для самих себя.

Пару месяцев назад у меня состоялась довольно откровенная беседа с видным западным дипломатом. Среди прочего мой собеседник сказал и такую фразу: «Аннексия Крыма Россией положила конец романтическому периоду наших отношений». Мне кажется, что романтика исчезла из отношений России и Европейского союза еще задолго до весны 2014 года. Но вот где романтика до сих пор еще присутствует в явно избыточном количестве, так это в западном восприятии Украины.

Политики и дипломаты из стран ЕС в своей массе отказываются видеть ту Украину, которая есть на самом деле. Они упорно смотрят на эту страну через розовые очки. Западники не хотят признавать тот факт, что, разрывая в силу политической целесообразности многолетние связи с Россией, официальный Киев де-факто совершает экономическое самоубийство. Западники упорно цепляются за иллюзию того, что на Украине имеет место демократический процесс и «расцвет гражданского общества».

Они старательно не замечают, что с инакомыслящими — инакомыслящими в плане отношения к России, все остальное в Киеве инакомыслием действительно не считается, — на Украине сейчас поступают в духе самых жестоких диктатур стран Латинской Америки второй половины XX века. Конечно, процесс избавления от романтического флера в Европе идет. Но идет медленно, недопустимо медленно. Дальнейшие скандалы по поводу формата участия России в «Евровидении-2017» этот процесс ускорят. Ускорят, возможно, не очень сильно. Но в этом благородном деле «любая копейка — рубль».

Появится ли представитель нашей страны на общеевропейском конкурсе в Киеве в 2017 году — это, с моей глубоко не музыкальной точки зрения, дело десятое. А вот то, что организаторам «Евровидения» придется столкнуться с киевским «коллективным Геращенко», — это просто замечательно. То, что официальные лица Украины успели наговорить по поводу формата участия России в «Евровидении-2017», с точки зрения европейских норм является полным нонсенсом.

И вариантов здесь всего два. Либо киевский «коллективный Геращенко» прогнется под давлением европейских чиновников. Либо европейские чиновники прогнутся под давлением киевского «коллективного Геращенко», что будет означать их демонстративное моральное поражение. В обоих случаях Россия окажется в моральном выигрыше. Вот почему я убежден, что на «Евровидении-2016» победила не только Украина.

***Михаил РОСТОВСКИЙ.***

ОППОЗИЦИЯ

# ХОДОРКОВСКИЙ ЗАОЧНО ВЫБРАЛ КАНДИДАТОВ

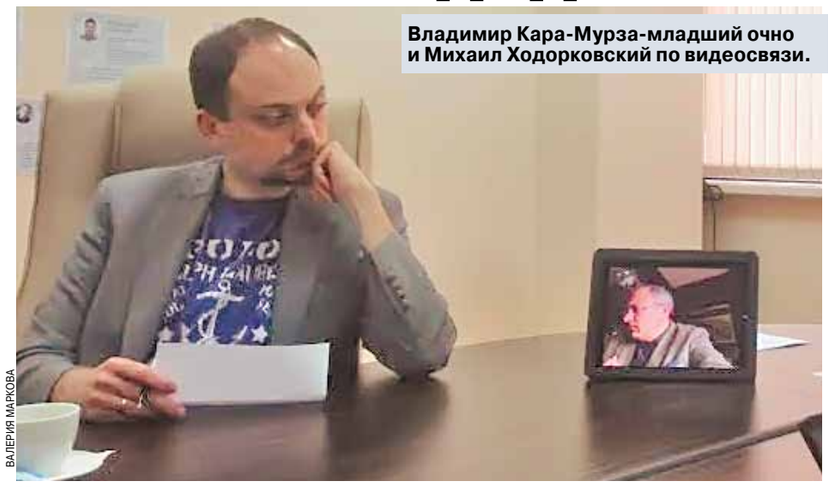

ВАЛЕРИЯ МАРКОВА

**Владимир Кара-Мурза-младший очно и Михаил Ходорковский по видеосвязи.**

## Которые даже не надеются стать депутатами

**Проект «Открытые выборы» Михаила Ходорковского завершил отбор кандидатов на выборы в Госдуму. Движение Ходорковского поддержат 25 человек, последнюю пятерку жюри выбрало в понедельник на основе творческого конкурса: кандидаты записали трехминутное обращение к избирателям так, как будто бы они выступают на Первом канале.**

Авторы 14 видеороликов, которые попали в финал, в основном говорили о необходимости приоритета прав и свобод человека, но некоторые делали вещи, которые поражали воображение. Например, член партии «Яблоко» записал свое обращение на фоне первомайской демонстрации коммунистов, назвав их своими друзьями, представитель «Демвыбора» сказал, что сотрудников полиции — коррупционеров не обязательно сажать, а достаточно «отправить в ссылку вместе с членами семьи», а предприниматель из Сочи предлагал создать вместо деревень экопоселения и вернуться к вечевому праву.

Жюри, в состав которого вошли Михаил Ходорковский, бизнесмен Евгений Чичваркин (оба по видеосвязи), писательница Людмила Улицкая, координатор «Открытой России» Владимир Кара-Мурза-младший, редактор «Новой газеты» Дмитрий Муратов и профессор НИУ ВШЭ Николай Петров, никого из этих людей, правда, не выбрало.

Больше всех голосов набрал айтишник из Воронежа Владислав Ходаковский. Второе место между собой поделили парнасовцы Михаил Васильев из Иркутска, который выступил «за Россию, которая не встает с колен, потому что она на них никогда не стояла», и журналист Дмитрий Семенов из Чувашской Республики, заявивший, «что сила страны не в брянцанье оружием». На третьем месте оказался Кирилл Николенко из Владимира. Закрыл пятерку Андрей Лукин, который входил в ассоциацию помощи дальнобойщикам Татарстана.

Главными критериями отбора названы возраст (кандидату должно быть до 45 лет. — **Авт.**) и прозрачность доходов — кандидаты должны были объяснить, как они зарабатывают деньги.

Надежд на прохождение в Госдуму представители «Открытой России» не питают. Как отметил Владимир Кара-Мурза-младший, «Открытые выборы» — это прежде всего возможность подготовить новых политических лидеров.

***Валерия МАРКОВА.***

ЗАКОН

# БЬЕТ — ЗНАЧИТ, СЯДЕТ

с 1-й стр.

Инициатива родилась в Верховном суде, в Госдуму она попала в декабре 2015 года — после того как идею декриминализации, то есть перевода ряда нетяжких преступлений в административные правонарушения, поддержал президент. Наряду с другими мерами судьи предлагали не считать уголовным преступлением совершенные однократно побои или иные насильственные действия, причинившие физическую боль (ч. 1 ст. 116 УК), однократную угрозу убийством (ч. 1 ст. 119 УК), злостное уклонение от уплаты алиментов на содержание детей или нетрудоспособных родителей (ст. 157 УК) и использование заведомо подложного документа, за исключением официального (ч. 3 ст. 327 УК).

Первое чтение состоялось в конце февраля 2016 года. Эксперты тогда говорили, что высокий уровень бытового и домашнего насилия, да и насилия вообще, ставит под сомнение обоснованность декриминализации побоев и угрозы убийством, а уголовное наказание — последний аргумент, удерживающий недобросовестных родителей от невыплаты алиментов. В думский Комитет по законодательству валом пошли письма от общественных организаций и возмущенных граждан. Некоторые из писем, по словам главы комитета Павла Крашенинникова («ЕР»), были написаны в логике «пусть не платит, но зато хоть, гад, сидит».

Ко второму чтению текст законопроекта был переработан. Вариант, который 16 мая одобрили члены профильного комитета, учел подготовленные депутатами, сенатором Еленой Мизулиной и Верховным судом поправки.

Первоначальный документ предлагал считать побои преступлением лишь в том случае, если они совершены из экстремистских побуждений («по мотивам политической, идеологической, расовой, национальной или религиозной ненависти или вражды, либо по мотивам ненависти или вражды в отношении какой-либо социальной группы»), или если гражданин уже распускал руки, был за это наказан в административном порядке, и вот — опять... Депутаты решили, что побои или иные насильственные действия, «совершенные в отношении близких лиц», тоже должны считаться преступлением с первого раза. «Близкими людьми» будут признаваться близкие родственники, а также опекуны, попечители, гражданские жены и мужья.

Таким образом, домашнее насилие впервые выделяется как отдельный квалифицирующий признак, своего рода отягчающее вину обстоятельство. За побои по экстремистским мотивам и в отношении близких обещается максимум 2 года лишения свободы, а за повторные побои в отношении чужих — максимум три месяца ареста.

Декриминализировать хотя бы частично угрозу убийством депутаты отказались наотрез.

Что касается злостных алиментщиков — статья 157 в УК должна остаться, решил комитет, но карать она будет лишь тех, кто неоднократно и без уважительных причин не выплатил детям или родителям деньги, определенные судом или в нотариально заверенном соглашении. Слово «неоднократно» надо понимать так: «если гражданин уже подвергнут административному наказанию за неуплату алиментов»...

Реализации принципа все более популярной у законодателей преюдиции (уголовная ответственность наступает лишь в том случае, если гражданин был подвергнут за то же самое административному наказанию) препятствует отсутствие в России единой федеральной базы учета административных правонарушений. С алиментщиками проще — их обязательства носят материальный характер и учитываются Службой судебных приставов, где единая база есть. Но как быть, например, с мелкими ворами, ведь неоднократно попавшимся на мелком хищении и подвергшимся за это административному наказанию законопроект тоже обещает уголовную ответственность. Переехал в другой регион — и начинай воровать с чистого листа?

В разговоре с «МК» г-н Крашенинников признал наличие проблемы, но, по его сведениям, работа над объединением региональных баз уже идет. Будет ли она завершена к моменту вступления в силу нововведений — неизвестно.

Среди поправок обращает на себя особое внимание та (ее автором значится г-н Крашенинников), что изменяет порядок зачета срока нахождения под стражей при определении наказания. Сейчас действует правило «один день нахождения под стражей равен одному дню лишения свободы» вне зависимости от того, приговорил ли суд к обычной колонии, колонии строгого режима или колонии-поселению и ждал ли суда обвиняемый дома или в СИЗО. Комитет предлагает один день в СИЗО считать равным одному дню в тюрьме или колонии строгого режима, полутора дням в колонии общего режима и двум дням в колонии-поселении. А два дня домашнего ареста засчитывать за один день лишения свободы...

Более справедливые правила зачета срока содержания под стражей до суда Госдума пытается сделать законом с 2008 года. Удастся ли на этот раз — сказать трудно. По сведениям «МК», считать эту поправку полностью согласованной нельзя. Да и в целом законопроект о декриминализации до намеченного на 7 июня второго чтения может претерпеть изменения. Двух с половиной месяцев правительству не хватило для согласования своих поправок, но не исключено, что они появятся в ближайшее время...

***Марина ОЗЕРОВА.***

СПЧ

# ПРАВО ВЫБОРА

## Президентские структуры озаботились тем, как мы будем избирать власть

**Выборы в Госдуму следующего созыва могут оказаться принципиально новыми: за ними установят особый общественный контроль. Декларируется, что стать официальным наблюдателем сможет буквально каждый, никаких ограничений для наблюдения за голосованием и подсчетом голосов для прессы существовать не будет, а удалять наблюдателей с участков можно только по решению суда. Такова воля обновленного Центризбиркома, который возглавила Элла Памфилова. Ради должности во главе избирательной системы она оставила пост главного правозащитника страны — уполномоченного по правам человека при Президенте России.**

Как сделать выборы прозрачными, а их результаты бесспорными для избирателя? Ведь если мы хотим получить доверие к власти, то оно начинается с доверия к процедуре ее избрания. Это обсуждалось на заседании президентского Совета по правам человека (СПЧ). Важно понимать, что декларации сверху о том, чтобы сделать выборы еще прозрачнее, — это одно, а практика работы на участках — совсем другое. Один из докладчиков, член СПЧ Илья Шаблинский, поставил такой вопрос: удалять наблюдателя с участка теперь можно только по решению суда. Но выборы у нас, как известно, проходят по воскресеньям. А суды в воскресенье не работают. Так как же осуществить или предотвратить удаление? В такой ситуации, конечно, нужно добиваться от законодателей, чтобы они уточнили процедуру.

Шаблинский также отметил роль журналиста «МК» Валерии Марковой, которая систематически осуществляет журналистское наблюдение за выборами.

Глава СПЧ Михаил Федотов обратил внимание на то, что процедура сбора подписей за кандидатов превратилась в бизнес, который позорит выборы. Кандидат, у которого достаточно денег, может оплатить услуги сборщиков подписей, нотариусов, которые заверяют подписные листы, и даже дать денег гражданам за то, чтобы они эти подписи сдавали. А как быть активисту, за которым не стоят миллионы денежных знаков?

Член СПЧ адвокат Андрей Бабушкин полагает, что президентский совет и Центризбирком могут общими усилиями инициировать соглашение между партиями о совместном контроле за выборами. Сами партии друг с другом об этом не договорятся, поскольку они конкурируют между собой. Но если документ подготовят СПЧ и ЦИК — непартийные структуры, которые не являются болельщиками той или иной политической силы, — то партии могут под ним подписаться.

Одним из сюрпризов заседания стало то, что на него не пришла глава ЦИК Элла Памфилова. «МК» получил два объяснения этому. Член СПЧ Александр Брод полагает: дело в том, что накануне Памфилова уже обсудила модернизацию выборных процедур с общественными организациями, и зачем это повторять во второй раз? А бывший член ЦИК, председатель совета Российского общественного института избирательного права Игорь Борисов считает, что она проявила деликатность. «ЦИК — это правоприменительный орган. Он исполняет законы. А в СПЧ мы обсуждаем практику их исполнения и предлагаем возможные поправки в законодательство. Поэтому присутствие Памфиловой на этом заседании могло бы быть воспринято как давление на общественников».

***Михаил ЗУБОВ.***

ШОК

# НЕ ХОЧЕШЬ ЕСТЬ? СЛОМАЕМ РУКУ!

## Ребенка-инвалида покалечила жестокая воспитательница

**Воспитательница реабилитационного центра для детей-инвалидов из города Сургута Ханты-Мансийского автономного округа сломала руку 7-летнему слепому мальчику во время принудительного кормления. После этого, невзирая на мучительные крики ребенка, продолжила с руганью вливать в него кислородный коктейль. Жуткую сцену запечатлела камера видеонаблюдения.**

Тимур страдает врожденной гидроцефалией, на инвалидности с полутора лет, а в последнее время еще и полностью потерял на этой почве зрение. Мальчик проходил лечение в сургутском реабилитационном центре для детей с ограниченными возможностями с трогательным названием «Добрый волшебник». Несколько дней назад родителям мальчика позвонили из центра, сообщив о судорогах у их малыша. Они приехали и обнаружили сына лежащим на ковре...

Вызвав «скорую», мама Тимура Ирина Скорозвонова начала выяснять у воспитательницы, что произошло. А после невнятных ответов потребовала показать видеозапись с камеры наблюдения. Увиденное повергло в шок: медсестра вливала в рот ребенку кислородный напиток, мальчик вертелся, не желая пить, после чего воспитательница со сноровкой опытной тюремной надзирательницы заломила Тимуру правую руку, которая, хрустнув, повисла неестественно вывернутой...

— Мы полностью признаем случившееся, не пытаемся оправдываться, на видео все слишком очевидно, чтобы пытаться представить это как-то иначе... Случай чудовищный, — сокрушенно поведал «МК» директор «Доброго волшебника» Герман Максимов. — Мы проводим внутреннюю проверку; почему такое произошло, непонятно — педагог Надежда Шанаева работает у нас с 1993 года, практически с основания центра, никаких нареканий на нее не было. Возможно, у нее по какой-то причине произошел срыв, ведь ребенок непростой. Мы, конечно же, расторгнем с ней трудовой договор. Мальчик пока находится дома, чувствует себя, насколько я знаю, нормально.

— Мы в больницах с самого рождения, перенесли более 15 операций, ездили в НИИ нейрохирургии им. Поленова в Санкт-Петербург — все напрасно, — рыдает мама Тимура Ирина. — Ходили на ЛФК и на массаж, потом решили отдать в группу полного дня — ребенку нужно общение со сверстниками... Позвонила невролог с телефона воспитателя, сообщила, что у ребенка судороги... Мы приехали, Тимур лежал почти бездыханным . Муж начал поднимать сына с пола, Тимур стал сильно кричать, а приехавшая «скорая» констатировала перелом! Раздроблена локтевая кость — делали сложную операцию, вскрывали руку, вынимали осколки, поставили четыре спицы... Когда я посмотрела видео, я была в шоке, с детьми обращаются ужасно... .

Прокуратура Ханты-Мансийского автономного округа ведет проверку «лагерных ухваток» сургутской воспитательницы.

***Евгений БАЛАБАС.***

# СЕГО ДНЯ

## ГРОМКОЕ ДЕЛО

# ...К КЛАДБИЩЕНСКИМ ДЕНЬГАМ

Юрий Чабуев.

с 1-й стр.

Уже в 15.00 Пресненский суд напоминал растревоженный улей. Спецназ на улице и в здании, толпы журналистов... Поскольку общее число задержанных составило несколько десятков, судейские чиновники предположили, что аресты затянутся до глубокой ночи. Пока судьи изучали документы, «МК» выяснил подробности биографий нескольких подозреваемых в организации и исполнении жуткого преступления. Больше всего вопросов, разумеется, к г-ну Чабуеву. В частности, всех очень интересовало, какое именно обвинение ему предъявят. Ведь, по неофициальной версии, Чабуев «всего лишь» санкционировал операцию по зачистке кладбища. Но в формулировках обвинения фигурировали более чем суровые статьи: «Убийство», «Незаконное хранение оружия», «Хулиганство». Неужели сам чиновник был впереди толпы погромщиков, как говорится, «на лихом коне»?

Свою карьеру Юрий Чабуев начал строить еще в «нулевых» в родных Химках. С 2006 по 2009 год он занимал пост заместителя директора по экономическим вопросам Муниципального специализированного предприятия (МСП) «Ритуал» городского округа Химки. В 2009 году он сам становится директором этого МСП и руководит им вплоть до 2013 года, когда начался следующий этап его «ритуальной» карьеры — московский.

Источник «МК» в администрации Химок рассказал любопытные детали о том периоде деятельности Чабуева. До него МСП «Ритуал» руководил Вячеслав Нырков, а после — с 4 октября 2013 года — Петр Левченко (кстати, все трое уроженцы Волгоградской области). В августе 2012 года в Химках появилось некоммерческое партнерство содействия развитию похоронной отрасли — НП СРПО, которое возглавил тот же Юрий Чабуев. При этом учредителями НП СРПО выступили компании ООО «Капитал-Сервис» и ООО «Ритуал». Глава первой компании — сестра Вячеслава Ныркова Ольга Ванько; при этом учредитель ООО «Капитал-Сервис» — ООО «Управляющая компания «Капитал», учредители которой супруга Ныркова Юлия и супруга Чабуева Оксана... Удивительная семейственность, не правда ли? И ничего плохого, наверное, в этом не было бы, но вскоре наценка на ритуальные услуги и принадлежности в городе стала составлять от 200 до 300%. При этом отслеживать, кому уходят деньги, крайне сложно: во многих случаях бухгалтерские документы не выдаются и контрольно-кассовая техника не используется. А люди, обращающиеся к ритуальщикам в подавленном эмоциональном состоянии, просто не обращают внимания на такие вещи.

Впрочем, какие бы схемы ни использовались в Химках, достоянием общественности они так и не стали, а потому репутация Юрия Чабуева в глазах властей была чистой. Именно поэтому в 2013 году он был назначен на пост главы Комплекса ритуального обслуживания №3 (КРО №3) ГУП «Ритуал». Любопытно, что должность для Чабуева освободилась после того, как предыдущего директора КРО №3 уволили из-за инцидента на Кунцевском кладбище. Мошенники — в том числе сотрудник некрополя Александр Безверхий — пытались продать там место под захоронение за 2,5 миллиона рублей, но были пойманы стражами порядка. Очевидно, Юрий Чабуев должен был наладить работу в КРО №3 и «обелить» репутацию комплекса. В 2015 году из-за реорганизации ГУП «Ритуал» КРО №3 превратился в Территориальное отделение ритуального обслуживания №3 (ТОРО №3). В него вошло немало крупнейших кладбищ Москвы: Троекуровское, Кунцевское, Рублевское, Новодевичье, Ваганьковское, Востряковское и Хованское... Помимо высокого поста Чабуев активно занимался общественной деятельностью — был членом одной из рабочих групп в Госдуме РФ, членом Общественного совета при СК РФ и вице-президентом «Ассоциации похоронной отрасли». Кто знает, как далеко смог бы пройти Чабуев по карьерной лестнице, если бы не последние события на Хованском кладбище, которые уже стоили ему должности, а в перспективе могут стоить и свободы.

Страницу Юрия Чабуева в одной из социальных сетей до сих пор украшает статус: «Очень люблю лето! В один момент понял что имея деньги лето может быть когда угодно. Теперь очень люблю деньги!».

***Павел ЧЕХОВ.***

КИРИЛЛ ИСКОЛЬДСКИЙ

Алихан Яхьяев.

Никита Мошенко.

Лечи Яхьяев.

Вячеслав Серов (справа).

# НЕЗАКОННОЕ ПОХОРОННОЕ БАНДФОРМИРОВАНИЕ

## Среди участников погрома на кладбище — чеченцы, самбисты, полицейские и футбольные фанаты

**Подтверждаются наши предположения о том, что бойцы для погрома на Хованском кладбище отбирались основательно. По сути, это было целое незаконное вооруженное формирование, в которое вошли выходцы с Кавказа, а также борцы, самбисты, футбольные фанаты и даже... сотрудники полиции.**

Всего в бойне на Хованском кладбище участвовали четверо заслуженных самбистов, при этом один из них работал в ОМВД России по району Хамовники. При задержании они оказали сопротивление полицейским — бросились на правоохранителей с обрезками арматуры, ножом и электрошокером.

Вчера на Петровке целый день допрашивали группу спортсменов-самбистов — 25-летнего Никиту Мошенко, его ровесника Бориса Рудакова, 22-летнего Вячеслава Серова и его ровесника Сергея Козлова. Мошенко, к слову, с 2014 года работал в патрульно-постовой службе. В субботу, когда стало известно об участии патрульного в погроме, его уволили из полиции.

Вся троица хорошо известна в спортивных кругах Москвы. Мошенко и Рудаков (выпускники МИФИ, оба инженеры-физики) начинали заниматься самбо в спортивной секции института. Далее Мошенко продолжил карьеру в спортивном центре, где, судя по всему, и познакомился с Серовым. Тот в последнее время официально работал барменом в ресторане, давал частные уроки по самбо и выступал на турнирах.

«Отлично веду диалоги, нахожу подход к любому человеку. Хорошее чувство юмора всегда при себе. Также очень пунктуален. Готов работать и зарабатывать» — так характеризует себя Серов в Интернете. Между тем знакомые говорят, что Слава часто дрался, а вот что касается Мошенко — на него это совсем не похоже, так как раньше он решал проблемы словами.

Патрульный Мошенко в этом году сдал нормативы на мастера спорта международного класса по самбо. В числе прочего молодой человек является бронзовым призером этапа Кубка мира по самбо-2015, бронзовым призером этапа Кубка мира по самбо-2014, бронзовым призером первенства России по самбо-2013, серебряным призером первенства России по самбо-2012, чемпионом турнира Top Grappler-2014.

Много наград и у Бориса Рудакова — молодой человек неоднократно принимал участие в профессиональных состязаниях.

— Все тренеры в курсе ситуации и, конечно, недоумевают: зачем они туда пошли? Спортивная карьера ребят теперь под вопросом, — пояснил знакомый задержанных.

22-летний Сергей Козлов также участвовал в побоище. Как пояснили родные, парень профессионально занимается самбо, выиграл первенство Москвы по этому виду спорта. Кроме того, по неофициальным данным, любители рукопашного боя входят в известную группировку спартаковских болельщиков Union.

Среди других задержанных, как уже сообщал «МК», — выходцы из Чечни. Двое, Лечи и Алихан Яхьяевы, обращались за медпомощью, но после отказа от госпитализации сами превратились в подозреваемых.

Итак, картина вырисовывается довольно занятная. Когда понадобилось применить на кладбище грубую физическую силу, те, кто заказал погром, просто бросили клич. Среди самбистов, футбольных фанатов, чеченской диаспоры. Этот метод возымел успех — образовалось незаконное похоронное бандформирование. Идеальная машина для убийства.

***Станислав ЮРЬЕВ.***

## ГОРОД

# «ЦЕНТРОВЫЕ»...

с 1-й стр.

Чтобы не потеряться в изобилии столичных магазинов, мы выделили для себя пять торговых зон: центр города (Тверская улица, Столешников переулок, Большая Дмитровка), элитные жилые комплексы, обычные городские улицы, площадки за Третьим транспортным кольцом и спальные районы.

...О том, что аренду на Тверской не регулируют законы логики и совести, мы догадывались. Но чтобы настолько...

— С чем вы сюда хотите прийти? С цветами? Дохлый номер, — пожилой мужчина в подвальном ювелирном магазине торгует на Тверской уже 20 лет. — Во-первых, неподъемная аренда. Я за 20 квадратных метров плачу 400 тысяч рублей в месяц. Наверху все стоит еще дороже. Причем даже если вы найдете деньги — ничего не окупите. Бутики с одеждой — это только вывеска бренда, они же меняются каждый месяц, потому что не идет никто. Раньше, лет шесть назад, еще можно было выжить: люди приезжали, парковались, покупали. Сейчас бесплатно уже никто не встанет, а просто за хлебом сюда никто не ездит.

По словам мужчины, выжить на Тверской могут только «старые» собственники, уже наработавшие свою клиентуру. В соседнем Столешниковом переулке ситуация не лучше: пустые магазины с модными брендами, скучающие продавщицы. В одном из внутренних двориков нам удалось найти недорогой магазин тканей: «Девочки, даже не вздумайте тратить деньги, — отговаривают нас продавщицы. — Кроме дыры в бюджете, от торговли ничего не получите». Параллельно Тверской проходит Большая Дмитровка: улица, насыщенная офисами и госучреждениями. Средства для мытья посуды офисные работники вряд ли будут покупать каждый день, а вот в кафе во время обеда наверняка заглянут.

Как бы не так. Уже через полчаса, обойдя множество ресторанов — а в них недостатка на Большой Дмитровке нет, — убеждаемся: они пустуют. Что в русском, что в китайском жизнь течет неспешно: официанты обслуживают случайно забредших посетителей, персонал расставляет на улице стулья. А вот недорогих закусочных здесь нет: ниша свободна.

— Открыть вы можете все что угодно, и оно, может, даже «пойдет», — размышляет администратор одного из ресторанов. — Но здесь абсолютно дикая аренда: 50 тысяч за 1 квадратный метр в месяц. И при кажущемся изобилии народа почти никто не заходит в эти кафешки. На углу со Столешниковым как-то открыли чебуречную — прогорела! И цены низкие, и ждать заказ не надо, но торговля почему-то не шла. Здесь не задерживается ни одно кафе: меняются раз в четыре месяца стабильно. А в дешевые продуктовые и заходить толком некому, мало местных. В здании Центрального телеграфа открыли бюджетный магазин в стиле «все по...». Знаете, кто там самые частые клиенты? Бомжи. Пиво очень дешевое.

По данным аналитиков Est-a-Tet, в дорогих торговых коридорах на Тверской улице, в Столешниковом переулке, на Большой Дмитровке, на Пятницкой улице арендные ставки колеблются от 55 до 70 тысяч рублей за квадратный метр в год. Для помещений площадью до 50 кв. м цены могут доходить до 130 тыс. руб. Для малого бизнеса такие арендные ставки просто неподъемны, «потянуть» их в состоянии только сетевые операторы, например салоны связи. Свободные площади в этом сегменте сохраняются в основном за счет больших площадей от 200 кв. м, которые освободили в том числе зарубежные бренды, ушедшие с российского рынка. Найти пустующие помещения площадью 50–100 кв. м тоже непросто: их облюбовали сетевые операторы и бутики с часами, одеждой, ювелирными украшениями.

Чуть подальше от суетной Тверской — Козихинский и Палашевский, которые давно уже стали переулками не для всех: с историческими домами здесь соседствуют ухоженные, обрамленные в лепнину элитные жилые комплексы. Казалось бы, и их обитателям нужно что-то есть и чем-то чистить раковину. Но район как будто вымер: ни продуктовых, ни точек «бытовой химии», ни даже мало-мальского ресторанчика не найдется. Зато куда ни глянь — салоны красоты.

— А кому здесь нужны магазины? — недоумевает парикмахерша, вышедшая на перекур на задний двор в Палашевском переулке. — Клиентура, как вы понимаете, совершенно определенная. Женщины к нам приходят состоятельные, поэтому салоны не бедствуют. Пойдет ли дама после маникюра и укладки в магазин за «Кометом»? Нет, конечно, домработницу отправит. А та уж пару станций метро до супермаркета как-нибудь проедет...

С переулками Тверской соседствует еще одно знаковое место Москвы — сталинская высотка на Баррикадной. Если заглянуть за угол, открывается такая картина: бюджетная пивная и крафтовый бар пустуют, персонал в скуке протирает бокалы.

— Здесь просто безумная аренда, — рассказывает официант. — Что-то около пол-лимона за метр в месяц. А те, что арендуют с парадной части высотки, платят и весь миллион.

— Аренда оправдывает себя?

— Знаете, какой здесь трафик? Ноль. Может, к вечеру кто и зайдет...

— В центре существует возможность размещения в коммерческих помещениях в жилых комплексах, однако, учитывая высокий класс домов, малому бизнесу сюда практически невозможно «пробиться». Собственники отбирают предприятия премиального сегмента, иначе целевая аудитория размещаемого бизнеса будет просто не совпадать с составом жильцов, — комментируют специалисты.

По соседству, на Красной Пресне, ситуация, кажется, иная: магазинчики всех типов, небольшие несетевые кафешки. Обилие торговых площадей внушает надежду: если уж цветочная лавка позволила себе разместиться на первой линии у самых тротуаров, то и у нас есть шанс. У станции метро «Улица 1905 года» плотность магазинов феноменальная: что ни дверь, то продуктовый или аптека. Сворачиваем в небольшую лавку женского белья.

— Зря вы сюда пришли, — пышная продавщица, подперев рукой грудь, даже не поднимает на нас глаз. — Аренда — 400–500 тысяч за 10 кв. метров. В месяц. Но даже если наскребете — просто не втиснетесь. Здесь все стоят годами, уже давно никто не съезжал и, думаю, не съедет. Место очень хлебное.

«Старожилы», с которыми мы пообщались, советуют открыть торговую точку во дворе, где можно найти места, и оставить на Красной Пресне только яркую рекламу. И для первой аренды все равно придется брать кредит или продавать квартиру.

— В снесенных павильонах и торговых точках у метро размещались преимущественно предприятия малого и среднего бизнеса: магазины с продуктами и бытовыми товарами, еда на вынос и т.д. Реже это были сетевые операторы — в основном салоны связи и общепит. Сильней всего после «ночи длинных ковшей» пострадал, безусловно, малый бизнес, — комментирует руководитель отдела коммерческой недвижимости Елена Мишина.

...Едем в Царицыно. В спальных районах логика торговли своя: за метр просят меньше, а снять можно и вовсе один столик. Так делают и на рынке рядом с железной дорогой.

Первые павильоны с одеждой пустуют, зато чуть за ними в небольшом торговом центре кипит жизнь. Москвичи носятся, как в пчелы в улье, от палаток с помидорами к стойкам с кофтами.

По словам продавщицы халатов, здесь аренда стоит 55 тысяч в месяц, а на Домодедовском палаточка стоит около 70–80 тысяч. Потому что сам рынок находится в новеньком здании с эскалаторами.

А как на самом деле обстоят дела у собственников, лишившихся в начале года своих палаток? Комментарий дал юрист, плотно сотрудничающий с ассоциацией владельцев недвижимости, Гай Дилбарян:

— К сожалению, никто из владельцев заведений переехать так и не смог. Места, которые город предлагает собственникам, стоят для них непомерно дорого: 5 тысяч рублей за 1 кв. метр. При этом у многих были свои точки, а теперь придется брать в аренду. Тем более эти точки находятся в местах с невысоким трафиком, и окупить аренду вряд ли получится. Да, власти еще предлагали места в метрополитене. Только если палатку с булочками я в переходе еще представляю, то как там может разместиться парикмахерская? Найти новые места удалось сетевикам: аптекам, салонам сотовой связи. Остальным пришлось закрыться...

***Любовь КУЛЯБКО, Ольга ГРЕКОВА.***

## ВИЗИТ

# РОМАНОВУ ВСТРЕЧАЛИ В КРЫМУ КАК ВЕЛИКУЮ КНЯГИНЮ

## Она прошла маршрутом Николая II

**Великая княгиня Мария Романова, чье величие историки подвергают основательным сомнениям, прибыла с визитом в Республику Крым — впервые после его воссоединения с Россией. Свой тур по полуострову потомки августейшей семьи приурочили к 100-летию последнего визита императора Николая II в Крым.**

У крымских же властей сомнений в претензиях княгини, видимо, не возникло. В аэропорту Симферополя Марию Владимировну с букетом в руках торжественно встретил сенатор Совета Федерации Республики Крым Сергей Цеков и вице-спикер крымского парламента Андрей Козенко. Цеков отметил, что нынешний визит удивит Марию Владимировну и ее сына. «С момента вашего последнего посещения Крыма многое изменилось. Теперь, будучи в составе Российской Федерации, республика стремительными темпами преображается», — сообщил сенатор.

После размещения в официальном Доме приемов в Ялте потомки Романовых отправились в Евпаторию. В первую очередь княгиня посетила собор святого Николая, где состоялся торжественный молебен. Евпаторийскую святыню украсили двухметровыми венками в виде двух букв «Н» и «А», символизирующими инициалы последнего императора Российской империи. Главным действом же стало открытие на набережной имени Терешковой бюста императору Николаю II. Церемония открытия состоялась под жарким крымским солнцем и сопровождалась шумом прибоя.

Желающих посмотреть на великую княгиню собралось немало. Евпаторийцев не смутил даже понедельник и рабочее время. Женщины с интересом разглядывали голубое платье княгини, ее украшения и даже заметили аккуратно заплетенную черную косу. Сама же Мария Владимировна с большим трепетом подбирала слова для евпаторийцев. Несмотря на то что родилась она и проживает в Испании, родной язык княгиня знает в совершенстве.

КРИСТИНА САПРЫКИНА

ФОТОРЕПОРТАЖ на сайте mk.ru

— Меня очень радует, что здесь, в городе Евпатория, замечательная симфония государства и народа, которые захотели иметь такой памятник. Вы пример того, как духовенство православной церкви, мечети и других конфессий живет мирно и спокойно на одной территории. Когда мы научимся так же уважать друг друга, познавать все время что-то новое, тогда станет намного легче жить. А я в свою очередь могу вас крепко поцеловать и поблагодарить. Дай Бог вам всех благ и процветания.

После такой душевной речи у самых эмоциональных гостей подступили слезы. После открытия бюста состоялась церемония награждения орденами и медалями Императорского православного палестинского общества и Российского императорского общества Романовых всех, кто потрудился во имя сегодняшнего мероприятия.

Но в Евпатории маршрут княгини Марии Владимировны и цесаревича Георгия Михайловича не заканчивался. Уже вечером их ждала встреча с муфтием мусульман Крыма хаджи Эмирали Аблаевым в городе Симферополе. Во вторник царская семья посетит в Севастополе братское мемориальное кладбище, Свято-Никольский храм, Владимирский собор, а также встретится с руководством города и командующим Черноморским флотом. В планы княгини входит даже прогулка по набережной Балаклавы. В среду же они планируют посетить мероприятия, связанные с днем депортации народов из Крыма 18 мая. Планируется возложение цветов к мемориалу памяти жертв депортации крымских татар и могиле Исмаила Гаспринского, а также посещение Ханского дворца. А в четверг, 19 мая, в Воронцовском дворце-музее состоится торжественное открытие выставки «История российской парфюмерии и косметики» из частных коллекций. В общем, хотя статус великой княгини и сомнителен, программу визита ей устроили, достойную августейших особ.

***Людмила АЛЕКСАНДРОВА, Кристина САПРЫКИНА.***

**Несмотря на то что Мария Владимировна считает себя главой дома Романовых, все остальные члены императорского рода с ней не согласны и считают таковым бездетного 89-летнего Дмитрия Романовича Романова. «Императрица» является внучкой Кирилла Владимировича Романова, самопровозглашенного «императора в изгнании», но его дети родились от не признанного Николаем II брака, поэтому они не могут претендовать на корону Российской империи. Более того, отец Марии Владимировны поддерживал Гитлера во время Великой Отечественной войны, надеясь, что тот посадит его на российский трон после победы над большевиками.**

## СВОБОДНАЯ ТЕМА

Эдуард ЛИМОНОВ, писатель

# ПОЧЕМУ НЕ ПОЛУЧАЕТСЯ?

## Оппозиция раз за разом терпит поражения. В чем заключается ее проклятие и чем это опасно для самой власти

Вот уже 25 лет, как тотчас после буржуазной революции (или же буржуазного переворота, не суть важно) появилась и существует в России оппозиция. Оппозиция имеет в своем активе две знаменательные даты: красно-коричневый мятеж 1993 года и мятеж городской интеллигенции (самоназвание «креативный класс») 2011–2012 года.

Даты видные, но они являются свидетельствами жестоких поражений. Почему у оппозиции не получается? Почему ни красно-коричневые, ни ультралибералы креативного класса ни разу не перехватили власть? Хотя бы на короткое время.

Назову две группы причин:

1. Неотесанность, примитивность оппозиции

2. Неравные с властью возможности

Не будем закапываться глубоко в Историю, давайте сразу быка за рога. Покопаемся в ближайших лишь годах: 2014–2016.

Весна 2014-го, КрымНаш. Роковой проступок ультралибералов — неприятие того что КрымНаш, в то время как народ, непередаваемо огромное большинство, рукоплещет воссоединению Крыма с Россией.

Не впервые, но впервые в такой популярной форме продемонстрировано стопроцентное презрение городской интеллигенции, то есть собственно либералов, к мнению народа (сельские либералы тоже есть, существуют, но в скромнейшем количестве).

Более того, продемонстрирована поистине большевистская готовность перевоспитать этот самый народ, готовность переступить через его интересы, готовность перешибить его мнение.

В то время как власть продемонстрировала желание угодить народу, его психике, ультры с ненавистью и проклятиями набросились на народ.

Народ приветствовал КрымНаш почему?

Нашему народу либералы приписывали жадное стремление к благам цивилизации, волчий аппетит к «достойной» жизни, а выяснилось, что он совсем и не таков, наш народ.

Выяснилось, что на первом месте среди стремлений у него — стремление к величию русского государства. Вот сюрприз! Вот отравленный подарок вам, борцы с властью, от народа!

С 1991 года народный коллектив претерпевал страдания от потери престижа и величия России. За эти годы психике народа был нанесен травматический удар. Глаза у людей были невеселые и тусклые. Существовать в качестве третьестепенной державы, везде поступаться национальными интересами, претерпевать заметные и малозаметные унижения от Европы и США, делать вид, что расчленение СССР было справедливым, целые четверть века было невыносимо. И вот КрымНаш!

Народ продемонстрировал, что для него престиж его государства важнее таких тем, как: отсутствие политических свобод внутри страны, или неравенство, или коррупция. Что он готов простить отсутствие политических свобод, забыть про авторитаризм власти во имя этого древнего и горделивого «КрымНаш». У них же, у народа, лица повеселели, глаза заблестели после КрымНаш, оживились все, воспряли духом!

«Креативный класс», а точнее, его малая часть, почему не воспринял КрымНаш?

Потому что 25 лет либеральные пропагандисты и у нас, и «друзья» за пределами России утверждали и уверяли, что у Европы, США и России те же герои, те же цели и, соответственно, те же враги.

Что европейская цивилизация — наша небесная Родина, а Русский лапоть — это то, что следует преодолеть, чего следует стесняться.

В результате образовался-таки целый класс, крайне малочисленный в сравнении с миллионами народа, который считал и считает своей Родиной европейскую цивилизацию. И именно он стал оппозицией тоже правому Путину. Удалось создать отчужденную от страны, государства и народа городскую интеллигенцию, которая страшно напугала власть, но потом сломала сама себя, не признав очевидного: КрымНаш.

И вот мы имеем то, что имеем.

Городскую интеллигенцию versus Народ. Обе группы стоят, ощетинившись, только городская интеллигенция, воинственная и крикливая, удручающе малочисленна в сравнении с народом.

С какой стороны ни взгляни, конфронтация с народом — удручающая затея. Характер народов изменяется столетиями на миллиметр, поэтому надежда его переделать — затея, прямо скажем, не умная, а безумная.

А выборы! Вы, господа хорошие, подумали, что присоединившись к европейскому требованию к России отдать Крым — вы обрекаете себя на сокрушительное поражение в любых выборах на территории России?

Тогда как вы собираетесь прийти к власти?

Вы не собираетесь прийти к власти!

Майдан в городе Киеве привел не только к КрымНаш, но и к русскому восстанию в Донбассе, которое либералы осудили с еще большей яростью, чем КрымНаш. И осудив, еще дальше отстранились от подавляющего большинства населения. До такой степени отстранились, что к ним применяемы стали определения «предатели Родины» и «пятая колонна».

Ну что ж, пусть им это и неприятно, но солидаризация с Европой и США вполне может расцениваться как предательство России.

Киевский Майдан как феномен попутал и разделил, и не только российских правых, но и левых.

Часть российских левых очаровалась самим словом «Революция» и восприняла Майдан как долгожданную СВОЮ революцию (в том числе и как революцию против Путина), забыв о том, что революции бывают не только русские и не только социалистические.

На Майдане, по моему мнению, и в самом деле произошла революция, но украинская националистическая, да еще и антироссийская революция. Большинство тех российских граждан, кто в нее вляпался, уже вылезли оттуда или перешли на сторону Донбасса, но левое движение, и так расколотое умеренной КПРФ, занявшей удобную позицию подельника власти, изрядно пострадало.

Ну и российские националисты попутались, не очень соображая, что националисты двух соседних стран, имеющих друг к другу территориальные претензии, не могут воевать по одну сторону баррикад. Ну не могут: либо ты русский националист, либо украинский. Те русские нацики, кто служит в «Айдарах» и «Азовах», давно уже не русские нацики, а перешедшие на сторону врага.

Бывает. В Великую Отечественную такое бывало.

Однако я, являясь оппозиционером, убежден, что неприятие тезиса КрымНаш и понятия Новороссии городской интеллигенцией, креативным классом является не просто тупостью, а вопиющим национального масштаба преступлением.

Советую им понять, что при насильственном разделении наследства СССР Ельцин и его группа просто дали себя обмануть (очень торопились похоронить СССР, чтоб поставить на ноги ельцинскую Россию), согласившись на расчленение СССР по административным границам, и если понять и принять этот неоспоримый факт, то воссоединение Крыма с Россией есть справедливая коррекция ошибки, допущенной в 1991 году.

Теперь о неравных возможностях.

Оппозиция не может произвести такого впечатления на российских граждан, какое может произвести власть. У нее нет возможностей. (В тюрьме часто употребляют эту простую и безапелляционную формулу: «Одолжи немного чаю?» — «Прости, брат, нет возможности!»)

Власть строит мост через Керченский пролив.

Оппозиция разве что может построить деревянный мостик через ручей у деревни N.

Власть подключила четвертую нитку энергомоста в Крым.

Оппозиция ни о чем подобном и мечтать не может.

Власть послала полсотни конвоев с гуманитарными грузами в помощь восставшему Донбассу. Десятки тысяч тонн влила в Донбасс, с приветом от российской власти.

Граждане, мы собирали и деньги, и одежду для Донбасса, но мы, с нашими возможностями, выглядим блекло на фоне щедрой помощи российского государства. У нас нет таких возможностей.

Что делать оппозиции?

Взрослеть, мужать, избавляться от дури, относиться к народу как к арбитру, а не заставлять учить его западные учебники.

Менять проштрафившихся вождей оппозиционных партий на более умных и решительных, и желательно с чистой репутацией, сторониться побывавших у власти вельмож. Это я про одну из самых симпатичных оппозиционных партий.

Сегодня оппозиция убила саму себя. Плюс к тому все публичные формы протеста сделаны властью неэффективными (приняты законы, фактически запрещающие публичные выражения протеста). Но такое уже было, и власти не следует обольщаться. Около сотни лет назад власть уже обратила внимание на то, что с ней бывает, когда легальная и пушистая оппозиция перерождается в тайные общества профессиональных революционеров.

## ОБЛАСТЬ

# В БАРВИХЕ ОПЯТЬ ПРОПИСЫВАЮТ «ИЗБИРАТЕЛЕЙ» ПАЧКАМИ

## Жители ждут, когда объявят выборы по закону

**20 апреля ЦИК обязал территориальную комиссию Московской области отменить выборы в Барвихе. Причина — массовые нарушения во время досрочного голосования. Решение беспрецедентное. Однако время идет, скоро избирательная комиссия должна огласить новую дату выборов. Из наших источников стало известно, что сейчас обсуждается дата 14 августа. Поэтому «МК» решил выяснить, что сейчас происходит в этом сельском поселении.**

«Продолжают по-прежнему прописывать людей, — отвечает один из независимых кандидатов в депутаты — Константин Гавриков. — Но прописывают не в скандально нашумевшем доме (Рождествено, 10а), а в коттеджном поселке «Барвиха-XXI». По нашим данным, на сегодня уже 250 человек прописали».

Другие бывшие кандидаты в депутаты эту информацию также подтверждают.

«На деревне от людей не спрячешься, — говорит словами известной песни Полина Козлова. — Чтобы прописать в частном доме человека, нужно взять в поселковой администрации выписку из домовой книги. За справками для ФМС продолжают чуть ли не каждый день приходить люди».

А в то же время из ЦИК пришел ответ, что по фактам нарушений в ходе апрельской избирательной кампании в Барвихе, изложенным на совещании у Эллы Памфиловой, начата проверка. Все жалобы независимых кандидатов переданы в ГУВД Московской области и ФМС. Кстати, сотрудники местной полиции и миграционной службы данную информацию в частных беседах с жителями Барвихи подтверждают. Но люди особо не обольщаются на этот счет. «Хорошо, что начали проверку, что отменили фальсифицированное голосование, — говорят они. — Но ведь формально привлечь собственника жилья за то, что он хочет прописать у себя 10 или 20 человек, нельзя».

Действительно, если площадь дома позволяет, валяй, прописывай! А дома в той же «Барвихе-XXI» под тысячу квадратных метров. Чтобы такой дом посчитали «резиновым», там нужно прописать до тысячи человек. И если даже сейчас, когда скандал с выборами еще не забыт, идет массовая прописка людей в пустующие коттеджные поселки в Барвихе, Раздорах, Речном, то что же будет, когда огласят новую дату голосования?

По поводу даты тоже идет острая дискуссия. Члены одинцовского ТИК и местной избирательной комиссии после отмены голосования в апреле говорили кандидатам, что теперь выборы состоятся не раньше сентября — в единый день голосования. Жители и ряд кандидатов из разных групп и партий против этого — ведь поселение до сих пор пребывает в полном безвластии и без бюджета. Они боятся, что, когда по всей стране будут проходить федеральные выборы, на нарушения в ходе избирательной кампании в небольшом сельском поселении никто и внимания не обратит. Поэтому недавно они послали в Мособлизбирком и ЦИК письмо с просьбой назначить дату новых выборов летом, тем более это требует и закон. В ст. 10 ч. 4 ФЗ «Об основных гарантиях избирательных прав» сказано, что при досрочном прекращении полномочий органа местного самоуправления выборы должны состояться не позднее чем через 6 месяцев. А значит, день «Ч» наступит 22 августа. Но это понедельник, поэтому выборы в Барвихе должны пройти самое позднее 21-го, в воскресенье.

«Я недавно разговаривал с председателем местной избирательной комиссии Андреем Ионовым, и он сказал, будто бы выборы назначили на 14 августа, — рассказывает Гавриков. — Однако официального оглашения даты еще не было. Поэтому мы с нетерпением ждем. Тот же закон говорит, что назначить дату выборов должны не позднее 14 июня — осталось совсем чуть-чуть».

***Елена БЕРЕЗИНА.***

# Экономический вторник МК

## тенденции

### ФОНДОВЫЙ РЫНОК

■ Подготовила Ольга КВАСОВА

**Богдан ЗВАРИЧ, аналитик ГК «Финам»:**

ДИНАМИКА ИНДЕКСА ММВБ

— Начало очередной короткой недели на российском рынке вновь ознаменовалось снижением фондовых индексов. Негативная динамика рынка энергоносителей способствовала продажам в российских активах, в результате чего к середине вторника индекс ММВБ ушел ниже уровня 1880 пунктов. В среду основным фактором для рынка нефти стали данные по запасам нефти и нефтепродуктов в США, которые показали как снижение запасов, так и снижение добычи. Это способствовало росту нефтяных цен и восстановлению рынка акций. В результате индекс ММВБ за неделю практически не изменился, закончив торги пятницы в районе 1900 пунктов. Если говорить о второй половине мая, то мы ожидаем начала коррекции в российских активах. Основным поводом для этого станет снижение рынка энергоносителей. Прошедший рост в ценах на нефть в основном был обусловлен закрытием коротких позиций после установления многолетних минимумов, а также словесными интервенциями и попытками договориться о заморозке добычи. Также рост нефтяных цен поддержали данные о снижении добычи в США. Однако в текущий момент ситуация меняется. Так, Саудовская Аравия заявила о наращивании добычи в 2016 году, кроме того, текущие уровни нефтяных цен могут способствовать оживлению добычи в США. Также не стоит забывать и о перепроизводстве нефти, которое в текущий момент составляет порядка 1 млн баррелей в сутки, что в дальнейшем, учитывая возможность роста добычи в части регионов, может вновь начать давить на котировки. Снижение цен на нефть скажется и на российских активах. Индекс ММВБ в конце мая может опуститься в район 1800 пунктов.

### ВАЛЮТНЫЙ ПРОГНОЗ

**Ирина РОГОВА, аналитик ГК Forex Club:**

КУРС ДОЛЛАРА США К РУБЛЮ

— По итогам прошлой недели рубль смог укрепиться и к доллару, и к евро. Пара USD/RUB снизилась на 0,99%. Конечно, динамика цен на нефть, которые вернулись в район полугодовых максимумов, поддерживала российскую валюту. Но и доллар в пятницу получил довольно позитивный сигнал со стороны данных по розничным продажам, а также довольно агрессивных комментариев представителей ФРС США о том, что затягивать со следующим повышением ставки нельзя. Пара EUR/RUB показала более внушительное падение. Общеевропейская валюта к рублю потеряла 2,1%, снизившись к отметке 73,24. Давление на евро оказывала слабая статистика по темпам роста экономик Германии (1,3% против 1,4% по прогнозам в годовом выражении) и еврозоны (1,5% против прогноза 1,6%).

Рубль на предстоящей неделе может все же оказаться под давлением. Дело в том, что нефть Brent, динамика которой является одним из основных катализаторов, скорее всего, не даст оснований для оптимизма. Да, в понедельник Brent уже обновила полугодовой максимум. Но достаточных оснований для того, чтобы закрепиться в области 48–50 долларов за баррель, у энергоносителя нет. Со стороны ОПЕК фиксируется рост объемов добычи. Конечно, это частично нивелируется падением добычи в Нигерии и сокращением добычи в США, но пока это не привело к сокращению дисбаланса на мировом рынке. Поэтому текущий рост нефти может вылиться во внушительную коррекцию. Кроме того, на текущем этапе курс доллара достаточно привлекателен для того, чтобы российский регулятор мог выйти на рынок и начать покупки валюты с целью пополнения золотовалютных резервов, которые планируется нарастить до $500 млрд к 2018–2020 гг. Таким образом, пара USD/RUB может предпринять попытку преодолеть уровень сопротивления 66,50, который в течение последних 3 недель сдерживал рост, что откроет ей путь дальше вверх, к уровню 68,20. Коррекцию к отметке 75,40 может развить и пара EUR/RUB.

Единственное, что может если не способствовать укреплению рубля, то хотя бы частично ограничить скорость его падения, — приближение налогового периода, пик которого придется на 25 мая.

### НОВОСТИ РЫНКОВ

## Американцы сообщили о росте НДФЛ для россиян

Американское издание WSJ со ссылкой на высокопоставленных российских чиновников сообщило, что в 2018 году после выборов российское правительство повысит налог на доходы физлиц с 13% до 20%, а также налог на добавленную стоимость.

Повышение налогов — «больное место» для российского правительства и Кремля. Это объяснимо. Доходы от экспорта нефти падают, курс рубля снижается, а дефицит федерального бюджета по итогам 4 месяцев 2016 года превысил 4% ВВП. Многие «горячие головы» в правительстве предлагают повысить налоги уже сейчас. Так, думская фракция КПРФ требует вернуть прогрессивную шкалу подоходного налога. Ряд экспертов призывают ввести т.н. «налог на безработных», то есть обязать последних выплачивать налоги в фонд пенсионного и обязательного медицинского страхования. Инициативы идут вразрез с обещаниями Владимира Путина не увеличивать налоги вплоть до 2018 года.

Однако на самом деле налоги растут. Регионы вводят кадастровую оценку земельных участков и недвижимости как физических, так и юридических лиц, что увеличивает отчисления в муниципальные бюджеты в несколько раз.

Возникает вопрос: WSJ права и налоги нам увеличат или это провокация?

Давайте разберемся. Начнем с якобы повышения НДФЛ. Если верить американскому изданию, то это может быть осуществлено двумя способами: возврат к прогрессивной шкале или общее повышение налоговой ставки с нынешних 13% до 20% для всех без исключения налогоплательщиков.

В последнем случае опрошенные «МК» налогоплательщики послали такие планы «далеко и надолго». На что авторы WSJ, собственно, и рассчитывали. С одной стороны, американские эксперты правы. К 2019 году российская экономика начнет наконец-то расти. Тогда, по логике, начнут расти и заработные платы населения. Но тут у работников неожиданно отберут 7% доходов. При наших низких окладах это сравнимо с разорением. Возможно, авторы WSJ в этом моменте слегка перестарались и не до конца поняли своих российских информаторов.

Более реалистичным кажется замысел вернуть прогрессивную шкалу. Но напомним, что введение плоской шкалы НДФЛ в разы увеличило собираемость этого налога и значительно сократило «теневой сектор» в нашей стране.

Кстати, прогрессивная шкала — это тоже понятие относительное. Сейчас работник, получающий 100 тыс. руб. в месяц, выплачивает налог 13 тыс. Тот, кто получает 1 млн, — 130 тыс. Ровно в 10 раз больше. Разве это уже не является прогрессивной шкалой? Важнее другое: чтобы раз и навсегда был ликвидирован «теневой сектор», чтобы налоги платили все, а зарплату «в конвертах» было перечислять менее выгодно, чем на карточку.

С НДС ситуация выглядит еще скандальней. Этот самый вредный налог выжимает последние соки из той же обрабатывающей промышленности, которая сейчас и обеспечивает долгожданное импортозамещение. В 2006 году ставку НДС снизили с 20% до 18%. Хотя тогдашний премьер Михаил Фрадков требовал 13%, но проиграл схватку с тогдашним министром финансов Алексеем Кудриным. И если с 2019 года ставку вернуть к тем же 20%, то на российской «обработке» можно поставить крест.

**Константин СМИРНОВ.**

# Баррель вылился на оперативный простор

## Почему «бочонок» нефти скоро будет стоить $76?

■ Николай МАКЕЕВ

**На мировом рынке нефть снова растет в цене: стоимость барреля приблизилась к отметке $50. Накануне сезона отпусков увеличился спрос на топливо, а количество работающих буровых установок в США сократилось. По мнению аналитиков, скоро за «бочонок» нефти будут давать $76.**

НАТАЛИЯ ГУБЕРНАТОРОВА

Оптимизма в тех, кто продолжает верить в успех сырьевого рынка, подлил прогноз аналитиков одного из крупнейших инвестиционных банков — Goldman Sachs. Они рассказали о нескольких положительных для такой уверенности факторах.

Во-первых, согласно статистике, число буровых установок в США по итогам прошлой недели снизилось на 9 единиц и составило 406 штук. В годовом выражении показатель снизился на 482 единицы, или на 54,3%.

Во-вторых, финансовый дом предсказывает во втором квартале 2016 года дефицит предложения нефти. Goldman Sachs ожидает дефицит на уровне 71 тыс. баррелей в сутки с последующим увеличением до 417 тыс. «бочек». Пик дефицита придется на четвертый квартал.

По мнению банка, недостаток предложения будет вызван ростом спроса при общем снижении добычи нефти. В этом году спрос на «черное золото» должен возрасти на 1,4 млн баррелей в сутки.

Примерно те же прогнозы дает ОПЕК, который предполагает увеличение импорта на 1,2 млн баррелей в день. Сейчас переизбыток «черного золота» на рынке оценивается от 1,5 млн до 3 млн «бочек». Справиться с разницей между спросом и предложением можно будет в ближайшие месяцы.

Дело не в том, что добыча в США падает, а спрос таких крупных потребителей, как Китай и Индия, растет. Иран, грозивший увеличить производство и экспорт нефти до того уровня, который у него был до введения западных санкций, уже преодолел эту планку. По данным Международного энергетического агентства, нефтедобыча Тегерана в апреле составила 3,56 млн баррелей. Такой рекордный показатель был зафиксирован в ноябре 2011 года, за два месяца до того, как в отношении страны ввели нефтяное эмбарго. Экспорт нефти Ирана также приблизился к досанкционному уровню, увеличившись более чем на 40%.

Больше нефти ждать от Ирана не стоит. В таком случае основные игроки ОПЕК, главным образом Саудовская Аравия, могут поддержать предложение России и других добывающих стран о «заморозке» производства сырья на январском уровне.

Это возможно. Новые переговоры ОПЕК с независимыми производителями должны состояться не позже октября (предварительные сроки проведения саммита намечены на май и июнь). В отличие от встречи в Дохе (она прошла 17 апреля и завершилась провалом из-за нежелания Эр-Рияда сворачивать добычу) новый «круглый стол» обещает привести к компромиссу.

Есть и другие перспективные факторы. Так, Китай увеличил закупку нефти из того же Ирака в месячном выражении на 57%, превысив уровень 800 тыс. баррелей в сутки. Поставки в Европу увеличились из Ирана более чем вдвое — до 500 тыс. «бочек» в день. Крупнейшими заказчиками стали французы и турки. Последние вынуждены искать нефть на стороне, так как поставки дешевого сырья со стороны запрещенной в России и других странах группировки ИГИЛ существенно сократились.

Конечно, увеличение экспорта Ираном отчасти обусловлено отгрузкой, которую не успели осуществить ранее. Определенные объемы хранились на танкерах.

Но более того, что добывает Тегеран сейчас, вряд ли он сможет производить. Во время действия санкций Иран утратил доступ к современным технологиям, что не дает шанса увеличить производство в ближайшей перспективе.

Поэтому прогноз замминистра нефти Ирака Файяда аль-Нима о том, что в 2017 году средний уровень нефтяных котировок может составить $76, выглядит вполне вероятным. И даже широко разрекламированная «сланцевая революция» в США вряд ли на это способна повлиять.

# Минфин пошлет инвесторов на Форекс

## Валютные операции на бирже хотят обложить налогом

■ Анна БОДРОВА

**Минфин нашел интересный способ пополнения бюджета — участников валютных торгов на Московской бирже обяжут самостоятельно оплатить определенный процент с совокупного объема всех рыночных операций. В результате часть инвесторов уйдет с биржи на рынок Форекс.**

AP

На первый взгляд письмо Минфина «Об НДФЛ при совершении операций с иностранной валютой на Единой торговой системе (ЕТС) межбанковских валютных бирж» выглядит вполне логичной инициативой. Но, к сожалению, только на бумаге.

Новый вариант наполнения государственного бюджета ведомство нашло буквально под рукой — на бирже, где курсовые скачки и рыночная волатильность привлекают внушительные финансовые объемы. Согласно инициативе, инвестор должен самостоятельно рассчитать и уплатить налог с финансовых операций купли-продажи валют на рынке, раз брокер не является налоговым агентом. За налоговый период, то есть календарный год, инвестор, по предложению Минфина, должен будет уплатить определенный процент (точная цифра будет определена позже) с совокупного объема всех рыночных валютных операций.

Даже на первый взгляд в этом письме слишком много «если» для того, чтобы считать его жизнеспособным. Во-первых, структура российского сегмента валютного рынка такова, что покупка валюты может быть проведена в один налоговый период, а продажа — в иной. Масса инвесторов стоит в долгосрочных позициях на покупку или продажу, и это может длиться год, два, пять. При расчете налогооблагаемой базы в подобных случаях в проигрыше останется инвестор, которого обяжут уплатить больше, чем положено по факту.

Во-вторых, более-менее подкованный и знакомый с биржевой спецификой юрист выиграет налоговую претензию в пользу инвестора, так как письмо Минфина самостоятельным законодательным актом не является, то есть к исполнению необязательно. Все, что содержится в этом письме, выглядит очень сыро: в нем предполагается, что инвестор совершил в год одну сделку по покупке валюты и одну по продаже. На бурном российском рынке последних двух лет таких случаев единицы.

Министерство финансов не первый раз пытается обратить интерес граждан и инвесторов к валюте в свою пользу. Ранее предлагалось взимать налог с обменных операций, но идея отошла в тень как абсурдная. Но Минфин остановить не так просто. И эта новая инициатива вполне может трансформироваться в налоговые поправки, которые будут обязательны для участников торгов. С ростом биржевой волатильности торговые объемы на Московской бирже серьезно выросли. Это бросается в глаза и очень привлекательно для ведомства, которое озабочено проблемой наполнения бюджета.

За апрель 2016 года объем торгов на валютном рынке составил 27,3 трлн рублей (+6,5%) против 25,7 трлн рублей месяцем ранее. Средний дневной объем торгов валютой на Московской бирже оценивается в 1302,3 млрд рублей ($19,5 млрд). Теперь с цифрами ситуация еще больше проясняется, так как поступления в бюджет путем налогового вычета с этих денег будут очень приятным дополнением.

Однако инициатива Минфина противоречит не только здравому смыслу, но и заявлениям председателя российского правительства Дмитрия Медведева, который месяцем ранее подчеркивал, что до 2018 года власти не имеют намерений увеличить налоговое бремя для граждан.

Даже если в теории предположить, что сегодняшняя идея в том или ином виде станет обязательной к исполнению, то Московская биржа и ее валютная секция лишатся части клиентов. Более сложные процедуры, будь то ступенчатая верификация клиента или заполнение налоговой декларации дополнительным образом, оттолкнут инвесторов от валютных сделок. Этот поток инвесторов, интересующихся валютным рынком, впоследствии может прийти на рынок Форекс, где объем торговых инструментов значительно шире.


Что важно знать об основном виде пенсии в России

Страховая пенсия

ГЛАВНОЕ О СТРАХОВОЙ ПЕНСИИ

Пенсионные баллы

Страховая пенсия формируется в индивидуальных пенсионных коэффициентах (баллах). Пенсионные баллы начисляются за каждый год трудовой деятельности. Их количество зависит от размера официальной зарплаты. За 2016 год можно получить до 7,83 балла. Стоимость пенсионного балла с февраля составляет **74,27 рубля**.

Фиксированная выплата

Выплачивается вместе со страховой пенсией. С февраля 2016 года составляет **4 558,93 рубля** в месяц.

Индексация пенсии

Страховая пенсия ежегодно индексируется. Неработающим пенсионерам страховая пенсия с 2016 года выплачивается с учетом индексации. Работающим пенсионерам – в прежнем размере.

ОТ ЧЕГО ЗАВИСИТ РАЗМЕР СТРАХОВОЙ ПЕНСИИ

Стаж

Страховой стаж начисляется за время официального трудоустройства и социально значимых периодов жизни: уход за детьми и пожилыми людьми, инвалидами, служба в армии по призыву. К 2025 году минимальный стаж, необходимый для назначения страховой пенсии по старости, составит 15 лет, минимально необходимое количество пенсионных баллов составит 30 баллов.

Белая зарплата

Страховая пенсия формируется только с официальной зарплаты, чем она выше, тем больше пенсионных баллов формируется за год.

Общие условия назначения страховой пенсии по старости в 2016 году

Не менее 9 пенсионных баллов.

Не менее 7 лет страхового стажа.

Достижение общеустановленного возраста выхода на пенсию:
55 лет – для женщин,
60 лет – для мужчин.

Возраст выхода на пенсию

Размер страховой пенсии по старости можно увеличить, если обратиться за ней позже возникновения права на страховую пенсию по старости.

на правах рекламы

ПЕНСИОННЫЙ ФОНД РОССИИ 8-800-775-5445 (по всей России)
Узнайте о своей пенсии в личном кабинете на сайте WWW.PFRF.RU


# Родимые пятна нефтяной действительности

## Виновные в разливах нефти компании накажут огромными штрафами

■ Ольга ЛОПАТИНА

**В последние годы во многих регионах России участились аварии, приводящие к утечкам и разливу нефти. Подобные инциденты неизбежно сопровождаются ущербом для природы, поэтому российские власти решили всерьез взяться за виновников экологических катастроф. В частности, на днях на Федеральном экологическом совете в Ханты-Мансийске шел разговор о повышении штрафных санкций и приостановке работы предприятий, допустивших разливы нефти.**

Соответствующий законопроект был внесен в правительство еще в январе и предполагает увеличение размера штрафов для компаний до 500 000 рублей. Причем наказывать предполагается не только за сами разливы, но и за утаивание информации о них, за нарушение требований по ликвидации и профилактике разливов. Злостных рецидивистов ожидает приостановка деятельности на срок до 90 суток.

Ужесточение ответственности виновных в экологических происшествиях действительно назрело уже давно. Сообщения о разливах нефти и утечках с трубопроводов, общая длина которых в РФ достигает 70 000 км, поступают из множества регионов едва ли не ежемесячно. Например, недавно произошел прорыв на одном из нефтепроводов на Востоке страны в Удмуртии. В землю и реки попала нефтесодержащая жидкость. В начале апреля огромное нефтяное пятно проплыло по реке Ухта, загрязняя ее берега и разрушая сложившуюся природную экосистему. Гринпис России настойчиво забил тревогу по этому факту. В прошлом году сразу несколько крупных нефтеразливов было зарегистрировано в Ханты-Мансийском автономном округе.

«Это проблема очень важная и актуальная. Появилась она еще при Советском Союзе, когда стали активно прокладываться нефтепроводы от новых месторождений к потребителям, — рассказывает эколог Елена Есина, эксперт по экологическим правам Совета при президенте России по развитию гражданского общества и правам человека. — Но более острой эта проблема стала в 2000-е годы благодаря многочисленным прорывам нефте- и газопроводов в местах с уязвимой природной средой — особенно в тундре, которая очень долго восстанавливается. Период восстановления экосистемы там длится не один десяток лет. Если говорить о влиянии на различные виды биоты, — продолжает эксперт, — то ущерб природе причиняется колоссальный. Разливы нефти на почву уничтожают огромный пласт биоты, в результате чего нарушается вся пищевая цепочка: гибнут почвенные насекомые, уменьшается количество и качество пищи для птиц. Так последствия тянутся вплоть до человека. На водных объектах то же самое — конечным недополучателем качественной биопродукции является человек. Отдельно стоит огромный пласт гибели пернатых, связанный с разливами нефти. Не всех удается отмыть, спасти, и этот ущерб очень трудно оценить, потому что в наших российских методиках ущербы будущих периодов вообще не рассматриваются. Эти методики были приняты давно и сегодня малоэффективны. Так что, необходимо усилить не только штрафные санкции против компаний, допускающих нефтеразливы, но и надзор за ними самими», — констатировала Елена Есина.

Справедливости ради стоит отметить, что аварии происходят не только на нефтепроводах. Газопроводы, по которым потребителям доставляется природный газ, и общая протяженность которых в России составляет 14 000 километров, также иногда оказываются подвержены подобным инцидентам. Однако заметных проблем экологического характера при таких авариях практически не отмечается, поскольку природный газ обычно быстро и полностью выгорает. Один из самых крупных случаев такого рода произошел в 2009 году в Москве. Тогда пламя от сгорающего газа поднялось на высоту в 200 метров, пять человек пострадали, сгорели несколько десятков автомобилей.

Другой крупный взрыв газа произошел в районе МКАД в 2012 году — при опрессовке трубопровода произошел его разрыв. Кстати, именно техногенные явления типа несанкционированных врезок или нарушения правил безопасности, как правило, и становятся причинами ЧП на трубопроводах. Для их предотвращения все подобные объекты проходят регулярные проверки со стороны надзорных органов, но аварии, к сожалению, все равно время от времени случаются.

Еще один пример, не связанный с нефтью: летом 2015 года на единственном в стране трубопроводе Тольятти—Одесса произошла утечка аммиака. Но экологические последствия и этого инцидента практически не сказались на окружающей среде. Часть из 559 кг аммиака попросту испарилась ввиду летучести этого химического соединения. Население не пострадало, а уже вечером следующего дня трубопровод работал в штатном режиме.

— Авария, случившаяся 21 июня, — первая подобного рода на аммиакопроводе. Об этом говорится в акте Ростехнадзора по итогам расследования, — заявил тогда генеральный директор оператора трубопровода — предприятия «Трансаммиак» — Андрей Иванов. — Благодаря слаженной и своевременной работе специалистов ущерб удалось минимизировать, в результате аварии никто не пострадал.

И хотя местные СМИ постарались раздуть шумиху вокруг того случая, проведенные впоследствии экспертизы показали, что значительного вреда ни природе, ни населению причинено не было. Практически, из всех трубопроводных систем, действующих сегодня в России, аммиакопровод Тольятти — Одесса является самым безопасным и малоаварийным. Упомянутая авария — это единственный подобный случай за 30 лет его эксплуатации. На такой результат работает целый комплекс мер, принятых оператором аммиакопровода: давление в нем круглосуточно контролируют специальные приборы, сам аммиакопровод проложен под землей, на глубине 1,4 метра, его трасса усилена стальными кожухами, а через каждые 5 км стоят шаровые краны, с помощью которых можно отсечь любой участок. За обстановкой на трубопроводе постоянно следят обходчики, ведется вертолетное патрулирование.

Ситуация с нефтью и нефтепроводами на этом фоне выглядит чуть менее радужной.

— Прорывы трубопроводов и возникающее вследствие этого загрязнение окружающей среды нефтепродуктами представляют собой серьезную экологическую проблему, оказывающую негативное влияние практически на все компоненты пораженных биоценозов. От нефти страдают и растения, и животные, и грибы. Конечно, утечки и иных веществ из техногенных систем, как правило, не идут природе на пользу, но тот же аммиак, летучий и быстро нейтрализующийся в воде газ, можно считать чуть ли не безобидным удобрением по сравнению с нефтяным загрязнением, избавиться от последствий которого дорого и трудно, а полностью и практически невозможно, — отметил доцент кафедры ветсанэкспертизы и биологической безопасности МГУПП, доктор биологических наук Иван Савинов.

— Проблема нефтеразливов — это родимое пятно российской нефтяной отрасли, — уверен руководитель энергетической программы Гринпис России Владимир Чупров. — По оценкам министра природных ресурсов РФ Сергея Донского, ежегодно в российские реки, почвы, грунтовые воды, Северный Ледовитый океан попадает до полутора миллионов тонн нефти. Этот объем примерно вдвое превышает количество нефти, разлившейся в Мексиканском заливе в 2010 году. Причем это только экспертные данные, потому что сегодня нефтяные компании и надзорные структуры России фиксируют в 30 раз меньше разливов, чем об этом докладывают нефтяники. Именно поэтому руководство страны и начало так заинтересованно реагировать, ведь на сегодня ситуация выходит из-под контроля, нефтяные компании избегают полной финансовой ответственности и скрывают разливы, которые по сути уже стали бичом российской экономики. Новые меры, которые планируется применять к нарушителям экологической ситуации, готовились вместе с Гринпис Россия — соответствующие предложения по ужесточению законодательства руководству страны сделала наша организация, — резюмировал Владимир Чупров.

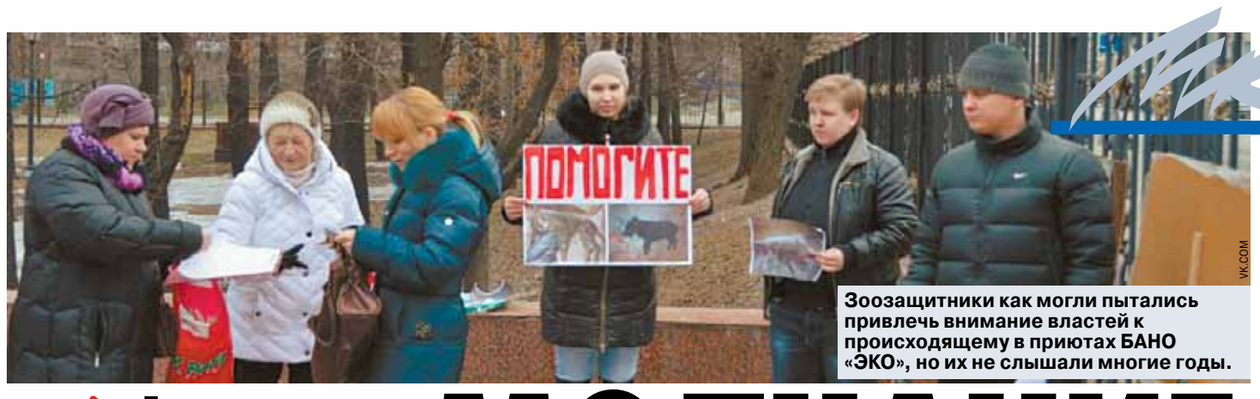


VK.COM

Зоозащитники как могли пытались привлечь внимание властей к происходящему в приютах БАНО «ЭКО», но их не слышали многие годы.

# МОЛЧАНИЕ щенят

VK.COM

Вольеры в самом страшном приюте БАНО «ЭКО» заполнялись до отказа — правда, для бродяжек это была путевка в один конец.

с 1-й стр.

## Дворняжки как золотая жила

Каким образом Петросьян пришла к зоозащите — до сих пор остается загадкой: известно лишь, что по образованию она — учитель математики и одно время работала в строительной компании. В 1997 году Петросьян вместе с тремя учредителями (один из них — ее сын) основала благотворительную автономную некоммерческую организацию по спасению животных «ЭКО» (БАНО «ЭКО»). С тех пор начался ее стремительный взлет как владелицы сети приютов в столице, в котором нашлось место и для благодарностей от высоких чиновников, и для триумфальных выступлений в Мосгордуме.

— Впервые о приютах БАНО «ЭКО» я услышала в декабре прошлого года, — говорит юрист Светлана Зиберт, — наткнулась на ролик в Интернете, снятый одним из волонтеров — бывшим ветеринарным фельдшером — приюта в Царицыне, вроде как в местном отделении карантина. Видео меня ужаснуло: котята и щенки, умирающие от инфекции, вперемешку с разлагающимися трупами, полными личинок… Я посмотрела ролик всего раз. Зарыдала. Это не имело никакого отношения к зоозащите животных, и я дала себе слово, что сделаю все, чтобы отстранить Петросьян от зоозащитной деятельности. Последние месяцы я посвятила тому, что разбиралась, как устроен ее бизнес. Я связалась с волонтерами приютов БАНО «ЭКО», ко мне присоединились другие юристы, неравнодушные к проблемам бездомных животных, и мы стали вместе разбираться в ситуации.

До недавнего времени у БАНО «ЭКО» было пять приютов: 3 муниципальных — в Некрасовке (ЮВАО), Печатниках (ЮВАО) и Западном Бирюлеве, и 2 частных — в Вешняках (ВАО) и Восточном Бирюлеве (ЮАО). Муниципальные приюты принадлежат Москве, а компанию, которая будет их обслуживать, выбирают в ходе торгов. Частные приюты полностью принадлежат Петросьян и открыты на арендуемой у столицы земле. Контролировать, как отлавливаются и содержатся бездомные животные в городе, раньше должен был Департамент жилищно-коммунального хозяйства и благоустройства (ДЖКХиБ). Однако на основании двух постановлений правительства Москвы — от 01.10.2002 №819-ПП «О формировании системы управления и финансирования комплекса мер по улучшению содержания, использования и охраны животных в городе Москве» и от 04.02.2010 №157-ПП «О полномочиях территориальных органов исполнительной власти города Москвы» обязанности по контролю за бездомными животными были переложены на префектуры.

## Подпольная империя столичных приютов

— Ситуация с приютами в Москве оставляет желать лучшего — их очень мало, как муниципальных, так и частных, — и они переполнены до отказа, — говорит Светлана Зиберт. — Первый и очень мощный козырь Веры Петросьян — это частные приюты в Восточном Бирюлеве и Вешняках, куда она готова брать животных из других округов.

Бездомные животные есть в каждом округе Москвы. Чтобы определить, кто будет их ловить и содержать ближайший год, округ устраивает торги — либо через аукцион, либо через конкурс. В ходе конкурса участники оцениваются по трем критериям: лучшая предложенная цена, опыт в данной сфере и деловая репутация. Тот, кто набрал больше всех баллов по трем «номинациям», и становится победителем. Аукцион — другое дело: это простая игра на понижение цены.

— Деньги на содержание бездомных животных выделяются во всех округах — но не в каждом есть приюты, — объясняет Зиберт. — И вот Петросьян приходит к местным чиновникам и говорит: о, у вас есть собаки? И девать их некуда? А у меня как раз есть приюты (пускай и в других округах). Так было в ЦАО, ЗелАО и СЗАО. Частных приютов в Москве практически нет: под содержание бездомных животных крайне сложно получить земельный участок. Однако Петросьян это каким-то образом удалось. А потому, по сути, практически монополист и автоматически выигрывает чуть ли не все торги. Дело в шляпе. Чтобы вы понимали, только в этом году у нее с округами, где нет приютов, контракты на десятки миллионов рублей. Это — обслуживание как минимум 1700 собак в год. При этом все они каким-то образом должны поместиться в маленькие частные приюты, предназначенные только для нескольких сотен животных. Там, где муниципальные приюты все же есть, Петросьян получала право на управление ими, сильно сбавляя цены в ходе аукциона. Она шла на это — и выигрывала.

После того как полномочия Департамента ДЖКХиБ по контролю за бездомными животными перешли префектурам, те оказались в затруднительном положении: специалистов по фауне в них просто не было. Тогда префектуры, в свою очередь, поручили следить за дворняжками своим подразделениям — всевозможным ГКУ «Дирекция заказчика» и тому подобным организациям (государственным казенным учреждениям, размещающим заказы, связанные с ЖКХ). Но и там тех, кто разбирался бы в проблемах животных, не было — а дальше перекладывать ответственность местные специалисты уже не могли. Сложилась курьезная ситуация: оценивать раз в месяц состояние приютов и находящихся там животных отныне должны были какие-нибудь тетеньки-инженеры, не особо в этом разбирающиеся. Акты выполненных работ в приютах, в свою очередь, ежемесячно «подмахивали» руководители окружных ГКУ. Все это в конечном итоге привело к полному бардаку в приютах.

— Посудите сами, — говорит Зиберт, — БАНО «ЭКО» обязана предоставлять в ГБУ «Доринвест» журналы регистрации всех собак, которые у нее есть, — там ведется база всех бездомных животных в городе и всех их перемещений. Это очень важно: без такой информации, к примеру, вакцинация просто не имеет смысла. Однако вот что пишет в письме (№ПГ-4082/6 от 29.03.2016 — имеется в распоряжении «МК») заместитель префекта ЮВАО Александр Найданов:

«В связи с тем, что по состоянию на 25 марта 2016 года со стороны БАНО «ЭКО» не переданы журналы регистрации животных, акты обследования и другие документы, определить количество животных, завезенных с других административных округов города Москвы, не представляется возможным».

## Четыре дня на закрытие дела

Про приюты Веры Петросьян среди многих волонтеров давно сложилось нехорошее мнение. Одни говорили о том, что никакой стерилизации там нет в принципе — щенки и котята рождались и умирали безо всякого учета. Хозяйка БАНО «ЭКО» к этому относилась просто, повторяя свою любимую фразу: «как бог даст». Другие рассказывали, что тех, кто пишет жалобы на Петросьян, ожидала незавидная участь. Данные о заявителях волшебным образом оказывались в приютах Петросьян — и животные, которых они больше всего опекали, легко могли исчезнуть без следа. Или маленькая собачка, любимая волонтером-жалобщиком, вдруг «случайно» могла оказаться в вольере с крупными волкодавами — и 10 минут спустя от нее уже ничего не оставалось...

— По документам в БАНО «ЭКО» стабильно работает около 400 волонтеров, — рассказывает Светлана Зиберт, — конечно, на практике это не так. Столько людей там побывало разве что за все годы работы этих приютов. Отношение к ним у Петросьян всегда было специфичным: тех, кого что-то не устраивало, сразу же выгоняли — и уже не пускали в приют. А не устраивать могло многое: волонтеры жаловались мне, что им на свои деньги приходится покупать для собак и кошек еду. Или опилки. Им приходится выбирать. При этом основную массу времени у них занимал не уход и общение с животными, а банальная чистка вольеров, после которой времени ни на что уже не оставалось. Так происходит с муниципальными приютами.

С частными — в Царицыне и Вешняках — у Петросьян с самого начала была другая политика. Она с самого начала обозначила их как частную собственность и никого из волонтеров (кроме особо «приближенных») туда не пускала в принципе. Вроде как обслуживала своими силами. И — какое совпадение — все больные и слабые животные почему-то оказывались именно в Вешняках. Навсегда.

Пока в приютах БАНО «ЭКО» творились загадочные и непонятные вещи, сама Петросьян получала все новые грамоты, благодарности и активно выступала в СМИ. Единственным пятном на ее белоснежной репутации была история с уголовным делом, возбужденным 9 июня 2012 года столичными полицейскими по 3-й части 159-й статьи УК РФ «Мошенничество». Дело возбудили по факту хищения денежных средств в крупном размере, выделенных из столичного бюджета на отлов и содержание бездомных животных в двух округах — ЮВАО и ЮАО. Обвинение было предъявлено 18 июля 2014 года самой Вере Петросьян, ее помощнице Анжеле Богачевой и ряду других лиц. Однако уже через четыре дня — 22 июля — обе были амнистированы, главным образом по причине того, что обвиняемые предоставили документы, подтверждающие возмещение в полном объеме ущерба столичному бюджету. Зиберт отмечает, что и тут не обошлось без накладок: все фигуранты уголовного дела были амнистированы как предприниматели, хотя по уставу БАНО «ЭКО» является некоммерческой благотворительной организацией. Казалось бы, история на этом закончена — но столичных зоозащитников возмутило, как легко Петросьян и компания ушли от ответственности. 24 декабря 2014 года столичная прокуратура отменила прекращение уголовного дела по факту хищения «собачьих» денег и вернула его для доследования.

ТЕЛЕКАНАЛ ДОВЕРИЕ

Вера Петросьян.

— Получается курьезная ситуация, — говорит Светлана Зиберт, — фактически Петросьян и компания с момента отмены амнистии уже около 1,5 года являются фигурантами уголовного дела. Обвинение ей предъявлено — но мера пресечения не избрана. При этом хозяйка БАНО «ЭКО», находясь под следствием, спокойно продолжает свою зоозащитную деятельность — хотя обвиняется в нарушениях, связанных с ней же. Больше того — оцените иронию: Петросьян обвиняют в хищениях на юге Москвы. ЮАО объявляет конкурс на содержание бездомных собак в 2016 году — и 11 декабря 2015 года чиновники рассматривают заявки (протокол имеется в распоряжении «МК»). Приходят два участника: БАНО «ЭКО» и некая ветклиника «Мовет». Ее владелец — Александр Ткачев-Кузьмин (кстати, фигурант того же уголовного дела, что и Петросьян). Помимо ряда ветклиник в столице он также владеет Службой стерилизации безнадзорных животных (ССБЖ). Он — главный ловец дворняг в Москве, без достаточного опыта в их содержании. Само собой, что БАНО «ЭКО», на содержании специализирующаяся, — заведомый победитель конкурса. Но мы помним, что конкурсная комиссия оценивает не только предложенную цену и опыт, но и деловую репутацию. Вдумайтесь: БАНО «ЭКО» фигурирует в уголовном деле о хищениях на юге Москвы. И Петросьян получает от конкурсной комиссии высший балл за деловую репутацию! Занавес.

VK.COM

Найденные в Вешняках трупы бездомных животных складывали в обычные полиэтиленовые пакеты.

## Крушение карточного домика

— Я собрала небольшую команду, в которую помимо меня входили юристы Анна Иванина и Наталья Каплина, а также волонтеры, знающие «кухню» Петросьян не понаслышке, — говорит Светлана Зиберт. — Мы стали «копать», пользуясь информацией из открытых источников (в том числе с портала госзакупок) и документами от волонтеров — и наткнулись на любопытный случай. Хозяйка БАНО «ЭКО» получала контракты у округов без приютов благодаря своим частным приютам — в Вешняках и Восточном Бирюлеве (везти в муниципальные чужих собак она права не имела). До этого у БАНО «ЭКО» был приют в Царицыне. В 2011 году он закрылся на реконструкцию. Петросьян выделили другой участок — на пересечении улиц 6-я Радиальная и Дуговая (р-н Восточное Бирюлево, ЮАО). Как следует из письма Петросьян первому заместителю префекта ЮВАО Сергею Пушкареву от 24 февраля 2012 года (имеется в распоряжении «МК»), приют в Восточном Бирюлеве должен был открыться еще до конца 2011 года — однако этого не случилось по техническим причинам, и его стройка затягивалась. При этом приют в Царицыне уже закрылся — но куда делись вольеры оттуда? В письме Пушкареву Петросьян говорит о неких вольерах, которые столичные власти разрешили ей временно разместить в Печатниках, до окончания стройки в Бирюлеве. Я зацепилась за этот факт и решила разобраться, что с этими вольерами произошло в итоге.

28 февраля 2016 года в Некрасовку и Печатники пришли проверяющие из префектуры ЮВАО и ГКУ «Дирекция заказчика жилищно-коммунального хозяйства и благоустройства ЮВАО». Вот что пишет об этом в письме от 6 мая 2016 года (имеется в распоряжении «МК») заместитель префекта ЮВАО Евгений Афанасенков: «По результатам проверки выявлены множественные грубые нарушения в части ухода за животными (выгуливание, кормление, чистка животных, уборка вольеров и др.) и содержания имущества приютов (техническое состояние вольеров, бытовых помещений и др.)».

В итоге префектура ЮВАО приняла решение не продлевать контракт с БАНО «ЭКО» — и 1 марта 2016 года приюты в Некрасовке и Печатниках перешли под управление нового подрядчика.

— На фоне этих событий, конечно, особенно забавным было поведение заказчиков из ЦАО, ЗелАО и СЗАО, — говорит Зиберт. — Они отдавали своих собак на юго-восток Москвы не один год. Но, когда вместо БАНО «ЭКО» в марте 2016 года пришел другой подрядчик, под опеку которого перешли все собаки, завезенные Петросьян из этих трех округов, заказчики не проявили желания заплатить тем, кто фактически оказывает им услуги по содержанию животных. По словам волонтеров, представители ГКУ стали в компании Петросьян атаковать приюты и требовать своих собак. Их резонно спрашивали: а куда, собственно, вы их собираетесь везти? И каких собак вы хотите получить — карточек-то не оказалось. В итоге коммунальщики ушли ни с чем.

## Собачий «концлагерь» в Вешняках

После событий в ЮВАО многомиллионный бизнес Петросьян дал трещину. Добившись успеха в Некрасовке и Печатниках, волонтеры стали заниматься приютом в Вешняках — местом, похоже, с самой мрачной репутацией. Несмотря на все жалобы и требования возбудить уголовное дело по 245-й статье УК РФ «Жестокое обращение с животными», главный бастион БАНО «ЭКО» не сдавался.

27 апреля Петросьян сменила персонал своих оставшихся приютов, уволив оттуда всех гастарбайтеров, — рассказывает Светлана Зиберт. — Судя по всему, кто-то из коммунальщиков намекнул ей, что дела не так хороши, и работников стоило бы сменить (ведь они могут знать лишнее). Сидевшие несколько месяцев без зарплаты гастарбайтеры от такого поворота событий были в отчаянии — и обратились к волонтерам: мол, у вас есть юристы, помогите нам вернуть деньги. А 28 апреля поступила информация, что в мусорный контейнер на территории приюта сброшено большое количество тел мертвых собак и кошек. На 7 часов вечера якобы заказан вывоз машины. Одна из волонтеров по совместительству оказалась журналистской, вызвала съемочную группу — и информация подтвердилась…

Написать про Вешняки что-то новое сегодня вряд ли возможно — про них не говорил только ленивый. Лишь по официальным данным в приюте было обнаружены 49 трупов животных, а столичные полицейские возбудили по факту происшествия уголовное дело по 245-й статье УК РФ «Жестокое обращение с животными». Кроме того, по факту событий в Вешняках перовский межрайонный прокурор возбудил 4 производства об административных правонарушениях по ч. 1 ст. 10.6 КоАП РФ («Нарушение правил карантина животных») и по ч. 1 ст. 10.7 КоАП РФ («Сокрытие от органов государственного ветеринарного надзора сведений о внезапном падеже животных») в отношении БАНО «ЭКО» и Веры Петросьян.

VK.COM

Соратница Зиберт, юрист Анна Иванина, вспоминает, что дознаватели забрали лишь 5 обнаруженных трупов — а остальные 44 были вывезены в ветеринарную лабораторию на улице Юннатов. Волонтеры потребовали показать им документы на экспертизу и увидели, что ее заказывает... БАНО «ЭКО» (грубейшее нарушение закона!). Позже дознание спохватилось и приобщило 44 трупа к уголовному делу. Впрочем, в истории Петросьян подобные повороты почему-то не удивляют…

— Вы знаете, я раньше думала — странное дело: отлов кошек в городе практически не предусмотрен, это сложно, да и смысла особого не имеет, — но приюты БАНО «ЭКО» их принимают чуть ли не по 50 штук за раз, — говорит Светлана Зиберт. — Зачем же тогда это Петросьян? Когда стали развиваться события в Вешняках, мне все стало понятно: по моему мнению, она такой новый Шариков. Ветеринары, которые осматривали выживших животных из Вешняков, говорили о том, что в жизни не видели такого состояния собак и кошек. У них внутренние органы были просто атрофированы от отсутствия еды и воды. Собаки какали кровью и опилками — представьте, они опилки жрали от голода! И если им хотя бы иногда воду давали, то кошкам — никогда: их тупо набивали в клетки десятками, и они там просто дохли. Вешняки, считаю, долгие годы были настоящим лагерем смерти — а главным девизом БАНО «ЭКО» можно считать: «К животным — по-человечески».

## В Калуге как дома

Последняя на сегодняшний день глава в истории с БАНО «ЭКО» связана с Калужской областью. Как ни странно, Петросьян добралась и туда — но чтобы понять, как это произошло, нужно совершить небольшой экскурс в историю.

30 октября 2007 года СМИ разродились новостями о том, что Мосгордума поддержала проект «ЭКОпоселение» в Калужской области (публикацию об этом на сайте столичного законодательного собрания можно найти и сегодня). Казалось бы, как она связана с московскими депутатами? Ответ прост: два региона страны связала Вера Петросьян. Она поведала депутатам о том, что в московских приютах «ЭКО» все хорошо и жизнь кипит — но есть одна проблема: животные уходят в добрые руки медленнее, чем заполняются столичные приюты. Спасение от этой беды Петросьян нашла быстро — брать в собственность заброшенные земли для организации поселений животных с хозяевами. Такие предприимчивая москвичка, как оказалось, уже себе подыскала — ни много ни мало 28 га в Калужской области. Петросьян в красках обрисовала депутатам, как это будет: в утепленных двухэтажных домах с такими же утепленными верандами живут кошки, собаки и люди, рядом на огородах буйствует растительность, а за всем этим следят специалисты ветклиники и администрация, живущая тут же. «Уже в декабре «ЭКОпоселение» сможет принять до тысячи животных, — вещала Петросьян, — а в марте следующего года в административном здании откроется Центр экологического просвещения населения, где люди смогут получить консультации профессионалов по вопросам содержания, лечения, воспитания, профилактики заболеваний у животных». То, что весь проект потребует около 40 миллионов рублей, затерялось в утопических картинах, нарисованных предпринимательницей. Петросьян покорила депутатов — и те дружно поддержали ее проект.

— Поговаривали, что хозяйка приютов «ЭКО» ведет активную работу со старушками, которые приютили у себя сразу несколько бездомных собак и кошек, — говорит источник «МК», знакомый с ситуацией. — Посыл был простой: мол, вы продаете нам свое жилье — а мы даем вам участок под Калужской областью, где у вас будет не жизнь, а праздник вместе с вашими питомцами…

«Город-сад» под Калугой очаровал всех — но обернулся он историей в духе Остапа Бендера. Областные СМИ писали, что в один из дней августа 2011 года начальник отдела аграрной политики Боровского района Калужской области Нина Ефашина по рабочим делам оказалась неподалеку от деревни Ивановское. Чиновница очень удивилась, услышав страшный вой и лай, как будто хором подали голос сотни собак. Местные жители рассказали Ефашиной, что в вольерах за лесом, на большой поляне, живут то ли 200, то ли 700 собак… Сотрудница местной администрации такими вестями была шокирована не меньше, чем собачьим лаем, который после этого еще два дня стоял у нее в ушах. Вскоре то ли к питомнику, то ли к приюту началось настоящее «паломничество» местных чиновников. Очевидцы описывали увиденное так: посреди чистого поля на площади около 3 га стоят крытые камуфляжной сеткой вольеры метровой высоты, с деревянными полами, устланными опилками; в каждом 1–2 собаки. Михаил Пятов, главный санитарный врач района, провел «перепись» животных — и цифры у него оказались впечатляющие: 200 собак — от бойцовых стаффордов и декоративных собачек до обычных дворняг — в 137 клетках.

Но откуда под деревней Ивановское взялось столько животных? Для открытия подобного приюта нужно множество разрешений и согласований, в том числе от местной комиссии по землепользованию и инвестиционного совета — но он ничего не проходил. Больше того — местные власти были о нем попросту не в курсе! Чиновники были в шоке. Тут-то на сцене и появилась Вера Петросьян: как выяснилось, земля приюта — это ее частная собственность, впрочем, оформленная как земли сельхозназначения под крестьянско-фермерское хозяйство. Понятное дело, что приют на 200 вольеров, открытый в чистом поле, под такое определение никак не подходил — а именно им и оказалось «ЭКОпоселение», с помпой представленное Петросьян в Мосгордуме.

## Вместо послесловия

— Когда Вешняки «пали», мы решили наведаться в Калужскую область, — рассказывает Анна Иванина, — по нашим данным, там тоже бардак. Мы туда выехали 2 мая — Петросьян, судя по всему, к встрече подготовилась: гастарбайтеры спокойно пустили нас на территорию. Первое, что бросилось в глаза, — это отсутствие скважины с водой. Электричество — от генератора. Приют большой, на 200 вольеров, однако собак там оказалось меньше — всего 120 голов. Волонтеры заметили, что в пустых вольерах видны свежие испражнения, позже нашли брошенные ошейники на крупных собак — складывалось впечатление, что большую часть животных куда-то вывезли. Но одну собаку все-таки упустили из виду — она, черная, была незаметна в углу темного вольера. Ее состояние было ужасным: тело покрыто рваными гноящимися ранами. Фактически животное было при смерти: день, максимум два без медицинской помощи — и конец. Потом нашли еще одну подыхающую рыжую дворняжку — и снова рваные раны…

В историях с приютами Веры Петросьян не все можно подтвердить документально — но некоторые обстоятельства говорят сами за себя. В приюте под Калугой было на удивление много бойцовых собак. На найденных животных, которых, очевидно, упустили работники, «красовались» рваные раны. При этом покусы были видны и на бойцовых собаках. А в центре приюта располагалась большая яма, напоминавшая нам ринг. Жаль, что собаки не умеют говорить…

— Через несколько дней мы вернулись в приют под Калугой в компании участкового, — говорит Иванина. Местные работники не смогли предоставить стражу порядка документы ни на землю, ни на собак. Все 120 животных были на месте. Но в яме по центру вольера видна была свежая насыпь — и волонтеры стали ее копать... Откопали 20 трупов животных. Свежих: собаки погибли максимум 3–4 дня назад. Мы уже подали заявления в полицию, прокуратуру и губернатору Калужской области. Теперь ждем ответа.

P.S. На просьбу прокомментировать ситуацию вокруг приютов БАНО «ЭКО» Вера Петросьян ответила всего одной эсэмэской: «Подадим в суд в случае клеветы».

В свою очередь редакция «МК» просит считать данный материал официальным обращением в прокуратуру.

***Алексей СТЕЙНЕРТ.***

VK.COM

Волонтеры знали, что сотрудники конторы Петросьян нередко дают собакам корма на основе злаков, сои и золы, непригодные для питания дворняг.

МОЯ МОСКВА

# В «МОСКОВСКОЙ СМЕНЕ» «ЕР» ОТДОХНУТ БОЛЕЕ 50 ТЫСЯЧ ДЕТЕЙ

## Юных москвичей ждут интересные каникулы в городе

**Партия «Единая Россия» продолжает борьбу за качественный и доступный летний отдых юных москвичей. В начале мая единороссы предложили на суд общественности новую программу активного летнего отдыха «Московская смена». Предложено было создать три типа лагерей. Детские городские лагеря в каждом районе Москвы на базе наиболее оборудованных и укомплектованных школ; городские оздоровительные центры для льготных категорий и детей с особыми потребностями на базе районных центров поддержки семьи и детства; спортивные городские лагеря на базе московских спортивных школ.**

Посещение и питание в лагерях должно быть бесплатным, а предназначены они для детей от 7 до 14 лет. Единороссы планируют, что охватят более 50 000 московских школьников. Разумеется, эту цифру взяли не с потолка. Перед тем как предлагать свою программу, московское отделение партии «Единая Россия» провело большую работу. Цифра 50 000 должна охватить всех детей, нуждающихся в такой форме отдыха.

— Мы с однопартийцами решили посмотреть на проблему организации летнего отдыха шире, — говорит Ольга Ярославская, депутат МГД, директор школы №1298. — Постараться увеличить спектр оказания услуг для московских школьников и обеспечить нашим московским детям безопасность и профессиональное сопровождение. Для решения стоящих перед нами проблем была создана рабочая группа, в которую вошли кандидаты от партии, которые хотят быть избранными в Государственную думу, представители различных общественных организаций, многодетных семей, представители департаментов правительства Москвы, директора школ. В очень короткие сроки сделана огромная работа. Мы провели опросы родителей через электронные дневники, потому что это был самый короткий и быстрый путь. В опросе приняли участие более 300 тыс. родителей. Проведено более 400 встреч с родительской общественностью по этому вопросу, где мы обсуждали тематические лагеря. Выясняли, что хотят родители, как они видят этот отдых. Проведены консультации с органами власти, так как нам нужно было скоординировать работу нескольких департаментов. До чего мы договорились. Период работы был выбран июнь, июль. Судя по опросу, в августе эта услуга не востребована. Режим работы родители выбрали с 9.00 до 18.00. Более 50% родителей проголосовало за нацеленность работы на культурно-досуговые мероприятия. За спортивные мероприятия проголосовало около 40%. А вот направление, на которое рассчитывали директора московских школ — дополнительные учебные занятия, — поддержало только 7% родителей. В каждом районе Москвы будет выделена одна школа, на базе которой и будут организованны лагеря. Пока мы предполагаем, что их будет 136. Но округа у нас все очень разные, и наполнение программы лагеря будет разрабатываться, исходя из пожеланий родителей каждого конкретного района. Кому-то нужны будут химия и физика, кому-то спорт, а кому-то культурная программа и ничего больше.

Ольга Ярославская рассказала, что следующий этап работы — это создание интерактивной карты летнего детского досуга. По ней родители ребенка смогут сами выбрать любой подходящий вариант отдыха, в зависимости от удобства транспортной доступности и тематической направленности.

— На всех встречах с жителями Москвы, которые мы проводили целый год, поднимались вопросы, связанные с летним отдыхом детей, — говорит заместитель председателя Госдумы Сергей Железняк. — Именно поэтому для нас было очень важно прийти к лету с каким-то решением для родителей и детей. Потому что и учителя планируют свой отпуск, и родителям нужно лучше понимать, на что они могут рассчитывать, чтобы спланировать отдых детей. Задача рабочей группы была в том, чтобы очень оперативно и четко понять, что возможно сделать, для того чтобы летом детский отдых был организован. Хочу сделать акцент на том, что вся система городских детских лагерей, о которой мы начали говорить, должна быть, безусловно, бесплатной для родителей. Сейчас у родителей не так много средств, чтобы они самостоятельно смогли организовать летний отдых своих детей. Поэтому мы вместе с нашими коллегами по партии и из Московской городской думы считаем, что это, безусловно, одна из приоритетных задач, которые мы до начала лета должны решить. Мы хотим акцентировать внимание наших коллег из московского правительства на том, что время сейчас очень сжато и необходимо, чтобы в самое ближайшее время были приняты соответствующие решения на базе тех проработок, которые сделала рабочая группа. Мы рассчитываем, что эти решения правительством Москвы будут приняты в самое ближайшее время, чтобы к 1 июня и педагогические коллективы, и родительские сообщества были готовы. Мы со своей стороны сейчас проводим работу с директорами и пытаемся выяснить, какие возможности могут быть задействованы, например, есть предложение активно задействовать старшекурсников педагогических вузов с тем, чтобы им это засчитывалось как педагогическая практика. Мы понимаем, что наша программа может быть запущена, если будет налажено взаимодействие не только с московскими структурами власти, но и с федеральными. Такими, как Роспотребнадзор, МЧС. И задача членов рабочей группы была в том числе в том, чтобы все эти вопросы скоординировать. Чтобы у нас по всем требованиям, которые выдвигаются всеми ведомствами, была полная готовность и взаимопонимание. Мы это все обеспечили, но если где-то в ходе реализации проекта потребуется какое-то локальное включение, я и мои коллеги готовы решать любые вопросы в интересах наших московских детей.

Кроме бесплатного пребывания в лагере и бесплатного питания для московских школьников есть еще одно обязательное условие, которое необходимо соблюсти. Это облегченный алгоритм записи. Тем, кто хочет отправить ребенка в городской лагерь, нужно обратиться в собственную школу, директор которой уже сам подает ходатайство директору образовательного учреждения, на базе которого будет работать летняя школа. Для того чтобы попасть в лагерь при спортивной школе, нужно обратиться непосредственно в эту спортивную школу. Причем в такой лагерь могут быть зачислены даже дети, которые в данной спортивной школе не занимаются. Для записи в городской оздоровительный центр на базе районного центра поддержки семьи и детства родители обращаются с заявлением в сам центр.

Стоит отметить, что такая идея у партии родилась во время праймериз. Кандидаты на дебатах затронули этот вопрос и пришли к выводу, что необходимо срочно решить эту проблему. И несмотря на то, что праймериз это в первую очередь конкуренция — все кандидаты сошлись, что проблемы детей не тема для политических спекуляций, и начали работать слаженно. Именно такая работа помогла сделать проект реальным.

К слову сказать, сами праймериз пройдут уже 22 мая. И у каждого москвича будет возможность поддержать своего кандидата, которого он хочет видеть в бюллетене для голосования в Госдуму.

***Ольга БЕЖСКАЯ.***

ПЕРСОНА

Первая роль. Кадр из фильма «Таксист».

**Даже разменяв шестой десяток лет, она все так же притягивает к себе мужское внимание, хотя сама пару лет назад узаконила отношения с женщиной. Ее улыбка в жизни такая же загадочная, как в культовом «Молчании ягнят», прославившем ее на весь мир и принесшем второй «Оскар». Начав сниматься в три года, из актрисы она, добившись успеха, выросла в режиссера, которому удалось сломать стереотипы о роли женщин в киноиндустрии. На 69-м Каннском кинофестивале, который проходит в эти дни на Французской Ривьере, она представила свой новый фильм «Финансовый монстр» (в котором играют ни много ни мало Джордж Клуни и Джулия Робертс), а после на закрытой камерной встрече на Лазурном Берегу поделилась воспоминаниями о своей почти полувековой карьере и трудностях, с которыми она сталкивалась на протяжении всего этого времени.**

# ДЖОДИ ФОСТЕР: СЕЙЧАС В ГОЛЛИВУДЕ ПЛОХО КАК НИКОГДА

## Знаменитая актриса и режиссер объяснила, чем женщины лучше мужчин

AP

**— Джоди, подсчитано, что женщины сняли всего 9 процентов всех фильмов в прошлом году, и Американское федеральное агентство даже проверяет обвинения в дискриминации женщин-режиссеров в Голливуде. Многие актрисы — например оскароносная Дженнифер Лоуренс — жалуются на разницу в оплате женщин и мужчин в кино. Только в одном из блокбастеров этого года женщина играет главную роль. Так что же происходит в Голливуде?**

— Я в киноиндустрии уже 50 лет. В молодости я видела женщин только в качестве ассистенток по проверке сценария, гримерш и коллег-актрис, исполнявших роли моих мамочек. В то время на съемочных площадках было полно депрессивных мужчин с проблемами. Все изменилось, когда на съемочные площадки допустили женщин. Женщины привели своих дочерей, сыновей. Атмосфера стала более семейной. Единственное, что не изменилось, это режиссура фильмов для массовой публики. Позитивные сдвиги идут очень медленно, особенно на крупных киностудиях, где снимают блокбастеры. В европейских странах всегда были и есть женщины-режиссеры. Только Америка оказалась последней в этой магистральной тенденции.

**— Может, мужчины просто боятся потерять свою работу, если массово допустят женщин в большое кино?**

— Да, руководство студий просто боится, вот и все. Думаю, настоящий период в истории Голливуда — самый негативный в отношении готовности рисковать. Подобные периоды были и раньше, но сейчас так много изменилось с точки зрения экономики, технологий и организации студий, что женщины попали в категорию наибольшего риска. Нынче в Голливуде снимают дорогостоящие киносериалы-боевики и так называемые опорки (высокобюджетные фильмы, доходы от которых компенсируют кинокомпании затраты на менее прибыльные фильмы. — **Прим. авт.**). И это плохо для женщин, потому что больше не снимаются романтические комедии или среднебюджетные драмы, в которых были задействованы женщины-режиссеры. Еще одна трудность в том, что зрительницы продолжают покупать билеты, чтобы увидеть всех этих прекрасных мужчин-героев в кино. Однако многое можно изменить. Каждый фильм — это как новое изобретение. Мы не обувная фабрика, которая годами выпускает одни и те же туфли. Правила должны поменяться. Диалоги должны стать максимально сложными, чтобы реально затрагивать насущные проблемы. А этих проблем очень много.

**— Что именно вы бы хотели поменять как режиссер?**

— Сейчас студии делают огромную ставку на новые технологии и арт-формы, направляя основные ресурсы на широкоформатные проекты про супергероев с массой спецэффектов. Это похоже на ставки в казино, но это опасная игра для всех. Никто не знает, будет ли такой фильм успешен в прокате. При этом подобные ленты изменяют привычки людей, которые ходят в кинотеатры. Сейчас они видят один тип фильмов, к которому привыкают, и уже не ожидают ничего другого. Все остальные виды фильмов отодвигаются на задний план. Честно, не знаю, к чему это приведет. Может, все будет хорошо.

**— Что это значит для вас? Ведь вы снимаете такие фильмы, которые больше никто не делает?**

— Нужно быть максимально гибким. Нужно доносить свои истории до зрителей посредством любых технологий. Если вы можете делать это на большом экране — здорово. С помощью смартфонов — отлично. Вы идете в ногу со временем, приспосабливаетесь к происходящему, и ваш продукт имеет ценность для потребителя.

**— Вернемся к вашей карьере. Вы стали актрисой в три года. Когда вы поняли, что можно сделать карьеру по другую сторону камеры — снимая фильмы? Что привлекло вас в этой профессии? У вас ведь не было примеров женщин, занимающихся этим делом?**

— Да, я не знала никаких женщин-режиссеров. Но я знала одного актера, который стал режиссером, и почувствовала, что мне тоже хочется этим заниматься. Меня вырастила мать-одиночка, и хотя мне всегда говорили, что женщин-режиссеров очень мало, я решила стать одной из них. У меня были свои причины, и я этого добилась.

**— Весьма удивительно, что вы снялись только у одной женщины-режиссера — Мэри Ламберт в фильме «Сиеста» в 1987 году. Что вас привлекло в этом проекте: то, что вы будете работать с женщиной, или материал?**

— Когда ты совсем молода, то сначала знакомишься со сценарием, а потом смотришь, кто будет режиссером. Я не пыталась избегать режиссеров-женщин, все зависело от сценария. Я снялась в фильме у Мэри, и это был чудесный опыт. У Мэри очень сильное зрительное восприятие, что ощущалось на протяжении всего кинопроцесса. Она была очень опытным режиссером и сняла к тому времени массу видео. И еще… мне было тогда 23–24 года, я плохо себя вела и кто-то должен был заставить меня поменять поведение на съемочной площадке.

**— Что вы сделали?**

— Этого я вам не скажу, но Мари отвела меня в сторону, как сделал бы хороший родитель, и сказала: «Ты не можешь так себя вести, это неуважительно, ты заставляешь ждать много людей». Это было очень неприятно. В том возрасте я ее реально услышала, больше я так никогда не поступала и была всегда благодарна, что режиссер поговорила со мной как с человеком. В моей жизни были и другие режиссеры, уже мужчины, которые так же тонко чувствовали меня и вели себя как родители. Но самое эффективное воспитание обеспечивают режиссеры-женщины.

**— Хороший режиссер может одновременно выступать в роли хорошего родителя?**

— Да, думаю, это так. Речь идет о стиле руководства. Наши лидерские качества перенимаются у матерей и зависят от воспитания, культуры, от того, в какую школу мы ходили. Поэтому у женщин другой стиль руководства, зависящий от происхождения и воспитания. Иногда я привожу людей в замешательство, будучи очень прямой в общении. Не терплю, когда на меня наезжают, сама могу на кого хотите наехать. Когда люди задирают кого-то, то ожидают ответного удара или страха перед ними. Не в моем характере делать ни то, ни другое. И это приводит людей в замешательство.

**— Но если так себя ведет мужчина, это не приводит к замешательству. Мы все время видим, что мужчины прямо говорят что хотят — и люди слушают и следуют их указаниям. Но у женщин это не проходит.**

— Вот именно. Далее наступает момент, когда люди на площадке проверяют, что им может сойти с рук, а что нет, и как вы будете вести себя дальше. Мужчин часто смущают женщины, которые не следуют традиционным ролям в конфликте. Однако все, что им нужно, это больше общаться с такими женщинами. Они просто увязли в традиционных моделях поведения, но хотят обойти их. Однако у них недостаточно опыта общения с женщинами для этого.

**— Ирония ситуации в том, что уже скоро Хиллари Клинтон будет кандидатом в президенты США. А Голливуд все еще не решил проблему режиссеров-женщин. Но если женщина может стать президентом, почему не дать ей снимать кино?**

— Продюсеры знают, что если вы нанимаете женщину в качестве режиссера вашего фильма, то вы нанимаете кого-то, кто полностью заменит вас как руководителя. Видение фильма будет стопроцентно ее, что бы вы ни делали, согласны вы с этим или нет. Есть два варианта: согласиться с этим или оказывать давление. Если это первый режиссерский опыт, ситуация напряженная. Кажется, что есть хорошие идеи, цепкость, но, как только начинаются съемки, все ваши исходные предположения исчезают и появляется множество проблем, которых вы не ожидали. Знала я одного режиссера, очень умного парня, который проводил все время в ванной, звоня своей жене. Такому не следовало бы снимать кино. Иногда режиссером бывает актер, и тогда кто-то должен подменять его, когда он сам снимается. И вы понятия не имеете, когда это может произойти. Таковы проблемы режиссеров-новичков. Возможно и другое. Однажды я снималась у очень известного режиссера, который был страшным занудой, не помнил имен актеров, а фильм получился превосходным. Такие вещи невозможно предугадать. Так что если бы я была продюсером и агент привел мне режиссера, которому я должна была бы платить 5 или даже 100 миллионов долларов, то я бы выбирала самого перспективного, на которого можно сделать ставку, чтобы не совершить кардинальную ошибку.

**— Вы считаете, что нужны специальные курсы для тех, кто пытается пробиться в киноиндустрию, на которых могли бы преподавать женщины, добившиеся успеха?**

— Это хорошая идея, особенно для режиссеров. Единственные люди на съемочной площадке, которые знают мой замысел, — это оператор и актер. Остальные находятся в неведении. Нужно объяснять им, что происходит, вовлекать их в процесс. Курсы были бы очень полезны, хотя сама я ничего не заканчивала. Для женщин также важна комфортная обстановка и чувство сопричастности.

**— Почему многие проекты, которыми руководят женщины, в основном переместились в область телевидения? Почему женщинам предоставляется больше возможностей на малом экране как позади, так и впереди камеры?**

— Телевидение традиционно более открыто для женщин, потому что с финансовой точки зрения это меньший риск. А когда риск меньше, люди в большей степени готовы идти на него. Сегодня телевидение — поставщик реальных историй, которые имеют значение для зрителя. Психологически легче сказать, что у вас потрясающая женщина-режиссер, которая снимает семейное кино и фильмы о реальных проблемах.

**— Так было с вашим телевизионным сериалом «Оранжевый — хит сезона» о сексуальных меньшинствах. Эта тема раньше не поднималась на телевидении и никогда не была такой прозрачной.**

— Да, мне повезло.

**— Телевизионные истории интереснее сейчас, чем киноистории?**

— Они не интереснее, но содержательнее.

**— Будучи мамой двух мальчиков, как вы совмещаете карьеру и воспитание детей?**

— Мне и тут повезло. Будучи звездой из А-списка, я имела роскошную возможность выбора роли. Иногда между ролями проходили годы или я соглашалась на проекты в Нью-Йорке или Лос-Анджелесе, где со мной могла быть моя семья. Я могла сниматься раз в три года. Быть актрисой мне было гораздо легче, чем режиссером. Когда дети были маленькими, я не снимала, хотя некоторым моим коллегам-режиссерам это удавалось. Я же предпочла подождать 12 лет, пока сыновья не выросли. Возможно, меня задерживало и то, что я не хотела психологически расстаться со своими детьми. Да, приходится делать трудный выбор. Мужчинам приходилось это делать на протяжении всей истории кино. Они практически не видели своих детей. Я видела, как это было больно. Это были мужчины из технического персонала, когда я снималась ребенком, которые проводили по 6 месяцев на съемках и вообще не видели своих детей.

**— Чем привлек вас сценарий «Финансового монстра»?**

— Это фильм для массового зрителя, и в то же время там интересные образы героев. Больше всего меня привлекли в этой истории взаимоотношения трех героев-мужчин, которые борются с тяжелым чувством, что они неудачники, и пытаются найти себя в мире денег и финансов.

**— Один из них — это Джордж Клуни, исполняющий роль финансового гуру, который дает советы, как разбогатеть на телевидении. Но там есть и героиня — продюсер в исполнении Джулии Робертс. Вы хотели, чтобы ее образ был более глубоким?**

— Ее образ был достаточно хорошо прописан, но мне, правда, всегда хочется снимать в стиле авторского кино, где характеры героев доминируют над сюжетом. Героиня Джулии показана как самый адекватный человек в чрезвычайной ситуации, что особенно видно в кадрах, где она на связи с героем Клуни и пытается контролировать ситуацию. Ей это удается лучше, чем полиции. Она одновременно выполняет несколько задач. Этого не было в начальном сценарии, но получилось в ходе съемок. Мы создаем более глубокие характеры потому, что женщины снимают лучше. Мы не снимаем плоских, одномерных героев.

**— Что бы вы сказали людям, которые считают, что зрители не хотят смотреть фильмы о женщинах?**

— Я знаю этих людей. У них нет выбора, потому что, во-первых, я женщина, а во-вторых, нас 50 процентов населения (утверждение очень спорное. — **Прим. авт.**). Я снимаю фильмы и о женщинах, и о мужчинах, и о детях. Не знаю, почему кому-то неинтересна половина населения планеты.

AP

В Канны Джоди приехала с Джулией Робертс и Джорджем Клуни, сыгравшими в ее фильме.

**— Почему вы никогда не снимаете продолжение своих фильмов?**

— Не знаю. Может, потому что не думаю, что кто-то захочет их смотреть.

**— Вы хотели бы исправить что-то в прошлом?**

— Очень многое, но я не одержима подобными сожалениями. Я не переживаю из-за фильмов, я больше переживаю из-за причесок.

**— Из-за каких?**

— Например в фильме «Обвиняемые». Нужно было уделить ей больше внимания.

**— Если бы у вас хватало времени и сил только на один вид деятельности, что бы вы выбрали — снимать фильмы или быть активисткой феминистского движения?**

— Нужно быть самой собой. Некоторым людям больше подходит общественная работа, другим — такие активные занятия, как съемки. Меня интересуют только съемки, а если меня зовут выступить, то я тоже говорю преимущественно о кино. Нужно просто хорошо делать свою работу, даже в самых тяжелых условиях.

**— Раньше Голливуд снимал отличные фильмы с женщинами в возрасте в главных ролях. У них были сложные характеры, часто они были в разводе, но фильмы были очень успешными. Почему этого нет сейчас?**

— Вы знаете, когда я снималась ребенком, мне все говорили, что к 40 годам я не смогу больше этого делать. Поэтому я старалась работать как можно больше. Но со мной этого не произошло. Я знаю, что когда вам сорок, начинается некий спад, появляются трудности, о которых не знают мужчины, кому за сорок. Мир сценаристов — очень странное место. Там больше женщин, чем мужчин. То же самое с продюсерами. Среди них много женщин, но они не спешат помочь представительницам своего пола. Могу вас заверить, что есть много сценариев про разведенных женщин, но они не доходят до съемок. Здесь сходятся искусство и коммерция, и коммерция побеждает.

**— Как влияет тот факт, что вы женщина, на выбор сценария и на сами съемки?**

— Все, что делают творческие люди, определяется культурой, в которой они выросли, родителями, отношениями. И это влияет на все: на выбор света, угол съемки, указания актерам. Мой интерес к героям-мужчинам, возможно, объясняется мужской стороной моей личности.

**— Как вы отличаете мужскую сторону от женской?**

— Никак. У меня два сына, я работаю с сорокалетними мальчиками-продюсерами, и они мне очень нравятся. Есть много стереотипов, которым, по мнению женщин, они должны соответствовать. Я же привыкла воображать себя самыми разными героями. Мне кажется, это должны делать все режиссеры. Режиссеры-мужчины все время обращаются к одному и тому же источнику мотивации героинь — насилию. Почему у нее глаза на мокром месте? Ее изнасиловали. Почему она не ладит с начальником? Ее изнасиловали, а он узнал об этом. Это просто смешно! Поведение героинь всегда мотивировалось насилием. Мужчины считали, что нельзя пройти мимо такого драматичного события и не использовать его в фильме. Их не интересовали сложные эмоции, им было неинтересно, что происходит в голове героини. Они не могли поставить себя на ее место и придумать другую мотивацию, например соперничество с матерью. Поэтому я утверждаю, что режиссеры должны быть отличными родителями. Родители могут понять, что происходит в голове их детей. Причем женщинам — генетически — это делать легче.

*Подготовила*
***Елена МИЛЬЧАНОВСКА.***

СКАНДАЛ

**На днях литературные круги потрясла новость — героя цикла детских книг о приключениях Хомы и Суслика обвинили в пропаганде наркотиков. Скандал подняла молодая мама: ее до глубины души возмутило, что в сказке «Как Суслик одурманился» упоминается конопля и рассказывается о том, как зверек ее использовал, а друзья спасали его от пагубной привычки. Подняли на уши депутатов, ФСКН, прессу, прокуратуру. И суд усмотрел в сказке пропаганду наркотиков. Тираж из продажи в Брянске изъяли — целых три книги. Директору за пропаганду наркотиков — штраф 40 000 рублей. Вслед за Брянском возбудился и Липецк. Здесь тоже отправили сказку на экспертизу по жалобе бдительных родителей.**

**Автор нашумевшей книги — известный детский писатель Альберт Иванов, а про Хому и Суслика снято множество мультфильмов, всего в этом цикле 320 произведений. А чего стоит другая его знаменитая сказка — «Крылья, ноги и хвосты»! «МК» навестил автора и узнал его точку зрения на происходящее.**

ИЗ ЛИЧНОГО АРХИВА

# В ГОЛОВАХ ЧИНОВНИКОВ — СКАЗОЧНАЯ ДУРЬ

## Детский писатель Альберт Иванов: «Выходит, ни о чем вредном вообще нельзя говорить. А писать — и подавно»

— Читали заголовки? На моем бедолаге Суслике клеймо — наркоман, — сокрушается Альберт Анатольевич. — На весь Интернет! Первая книга о Хоме и Суслике вышла в 1975 году, а в 2016 году Суслик вдруг в одночасье оказался как бы врагом детворы. Причем ведь это неправда. Он только начал увлекаться дурманом, и его вовремя спасли друзья. Что же это такое? Свободу Суслику!

**— Считаете, что пострадали честь и достоинство Суслика?**

— Да. Претензии несправедливы. Знаете, что особенно любопытно? Впервые эту сказку опубликовали в книгах в 2007 году. И никаких нареканий не было. Почему сейчас, спустя девять лет, появились? Впрочем, риторический вопрос.

**— Альберт Анатольевич, расскажите, откуда в детской сказке взялась конопля? Как у вас возник замысел?**

— Сами родители меня как-то на встрече и попросили предостеречь, высмеять возможные увлечения их детей всяким дурманом: клеем в пакетах, спайсами и так далее. Сказка «Как Суслик одурманился» — ответ на их просьбу. Сами посудите, как о такой теме можно молчать: то и дело по телевизору показывают младшеклассников, которые дышат клеем в пакетах. Детям наших знакомых на телефон приходит смс-рассылки с текстом «закажи любую травку!». Но даже если бы родители и не обращались, я бы все равно написал на эту тему. Нельзя прятать голову в песок от назревших проблем.

**— Соглашусь, что о наркотиках надо говорить до того, как дети узнают о них сами.**

— Вот и почитайте про моего Суслика. В сказке всего четыре страницы, и только на первой говорится о том, как он увлекся коноплей. Но друзья уже сразу пытаются его отговорить. Это сказка не столько о том, как он увлекся, сколько о том, как друзья от этой пагубной привычки его в дальнейшем отучили. Написано также о том, что животные сторонятся мест, где растет дурман. Рассказал еще о летучей мыши, которая после конопли разбилась о фонарь.

**— Из комитета по наркоконтролю пишут: «в книге «Высокая скала Хомы и Суслика» содержится информация о конопле как о наркотическом средстве и о способах употребления конопли в качестве наркотического средства — вдыхание запахов конопли через нос и путем курения».**

— Вы пробовали нюхать коноплю? От того, что вы ее понюхаете, с вами ничего не будет. Да, Суслик ее нюхал и одурманивался, но это сказка, а не реальность. Что в России из конопли делали? Морские канаты, парусные шкоты, потому что не впитывают влагу, они самые прочные. А про курение здесь вообще ничего нет, мои зверьки коноплю не курят, они дыма боятся, так же, как огня!

**— А вот прокуратура заключает, что в книге «содержится информация о различных последствиях, наступающих после ее употребления, в том числе позитивных». Суслик ведь действительно говорит друзьям, что у него «настроение поднимается» и видятся «веселые и живые картины, и во сне и наяву».**

— Так ведь коварство наркотиков — в том, что вначале они завораживают. Дети должны знать опасные последствия. Если об этом явлении не говорить, то как с этим бороться?

**— Но неужели вам не приходила мысль, что такая опасная тема в детской литературе может вызвать кривотолки?**

— Когда сказку писал, то не думал, что к этому могут придраться. Здесь же борьба со злом идет, борьба ПРОТИВ наркотиков, а не ЗА них. Меня другой момент заставил задуматься. Там сказано про то, что друзья решили нарядиться привидениями. А где они эти балахоны достали? Сняли в деревне с веревки наволочку и из нее сделали. И я подумал: а вдруг скажут «воровству учит»? Подумал об этом и уточнил: а может, эту наволочку ветром на луг унесло? А они ее нашли. Видите, приходится выпутываться, в сказках даже.

**— А как же свобода слова?**

— Я могу написать о чем угодно. Все шишки сейчас пока получает издательство, которое это публикует. До революции какая у нас цензура была? Последующая. То есть выходит книжка, цензор ее читает и ставит печать «одобрено цензурой» или запрещает. При советской власти — предварительная цензура. Каждую книжку читали в специальном отделе, ставили штамп, если нет замечаний, и после этого ее печатали. А сейчас как?.. Сказка «Как Суслик одурманился» вышла 9 лет назад! Никто ничего предосудительного не замечал. Что такое девять лет? Тот, кто был в первом классе, теперь уже школу заканчивает. Вы уж оперативно определяйтесь, что можно упоминать, а что нет.

**— Потому что если нельзя, то сразу возникнет много вопросов?**

— Конечно! Я с ходу их задам. Что делать с Шерлоком Холмсом, любимым детективом детективов? В книгах о нем нередко говорится, что знаменитый сыщик брал шприц и «что-то» себе вкалывал, да еще посещал опиокурильни. Не нашлось на него «мамы», которая возмутилась бы тем, что читают ее дети! Давайте вспомним, чем кончились знаменитые «Три поросенка» — да они живьем волка сварили в чане с кипятком! В «Красной шапочке» волку вообще брюхо вспороли. Как к этому относиться? Так же и с Раскольниковым у Достоевского что делать? Человек с топором есть? Есть. Старушку и ее сестру убил? Убил. Получается, пособие по убийству, что ли? По такому принципу можно детективные фильмы запретить.

А тут такой повод. «Мы, мол, нашли пропаганду конопли, будем бороться». У меня, кстати, есть сказка и про курение. Я сам курил сызмальства, в 3-м классе начал, и меня так выпороли, что после этого лет двадцать не курил. Мало ли с чем приходится бороться. Скажу одно: сказку судить — это что-то новое. По-моему, такого не было на Руси. Выходит, ни о чем вредном вообще нельзя говорить. А писать — и подавно.

**— А главное, возникает вопрос «А судьи кто?» Кто будет судить, что можно, а что нельзя? При официальном отсутствии цензуры. Ведь, насколько известно, одна серьезная экспертиза определила, что предъявленных нарушений в сказке о Суслике нет.**

— Действительно, после этой шумихи была проведена экспертиза авторитетной гильдией специалистов-лингвистов, которая признала, что пропаганды наркотика в сказке нет. Их вывод как раз о том, что сказка «Как Суслик одурманился» — антинаркотической направленности. Комиссия экспертов также считает, что содержание сказки не дает оснований предполагать, что Суслик курил коноплю. Придираются в основном к самому слову «конопля». Как сказал мне издатель: «Зря вы написали это слово, лучше бы была просто дурман-трава». Причем оппоненты поменяли плюсы на минус. Сказка — о том, как отучили, а судят за то, что якобы научили.

**— Может, есть какие-нибудь официальные рекомендации от профильных учреждений, как освещать в литературе такие темы?**

— Есть! И издатель их изучал! На сайте ФСКН, мол, написано о том, что в качестве информативных материалов для формирования у детей негативного отношения к наркотикам необходимо использовать мультфильмы, детскую литературу, даже специальные компьютерные игры. Причем делать это нужно до того, как возникнет потенциальная опасность. Вот теперь мою сказку запретили, так дети в другом месте узнают о наркотиках. Парадокс.

**— На суде издательство приводило эти доводы?**

— По словам представителя издательства, там ничего не слушали и ничего не спрашивали, их интересовали ответы только на три вопроса. Есть ли упоминание о наркотическом веществе? Есть. Есть ли у Суслика какие-то видения? Есть. Нюхал ли он? Да. И сразу вынесли решение.

n n n

**— Альберт Анатольевич, у вас больше трехсот историй о Хоме и Суслике, неужели ни одна из них никогда не попадала под опалу? Ведь были времена и построже.**

— Что удивительно, нет, даже при советской власти. В книге «Приключения Хомы», вышедшей в 1975 году, есть сказка «Как Хома клетку нашел». И в этой клетке обрел… свободу. Просторная клетка: два шага влево, два вправо, с дверцей. И прославился: он что хочет делает, и ничего с ним сделать нельзя. Во все вмешивается. Стали хищники уговаривать его клетку продать. А он говорит: «Ни за что не расстанусь, она мне дороже жизни!» Вот так, в неволе он обрел свободу! Все спокойно прошло, никаких претензий не было. Даже мультфильм сняли.

**— Но теперь вы задумаетесь, прежде чем писать что-то.**

— Пусть придираются. И Корнею Чуковскому попало за его крокодила. Даже Марку Твену доставалось. Его Гекльберри Финн, дескать, украл негра!

**— Если отвлечься от цензуры, приходится ли детским авторам подстраиваться под современные реалии? Проще говоря, быт Суслика и Хомы образца 75-го года отличается от 2000-х.**

— Да к чему мне современные приметы? Это же больше из области фантазии. Конечно, я могу «научить» их говорить по телефону, на самокатах гонять, но зачем? Мне это не нужно, я хочу, что бы все было реально — лес, луг, ручей. Если говорю, что они встретили ондатру, то уточняю, как она выглядит, какой образ жизни ведет. При этом во всем есть выдумка — Хома и Суслик плывут на плоту, отталкиваясь шестом. Но тем не менее понятно, что встретили они ондатру, не выдра какая-нибудь.

**— Но все-таки с неотъемлемыми сегодня предметами современности ваши неразлучные дружки знакомы? Телевизор, радио?**

— С телевизором знакомы. Суслик однажды о чем-то спросил Хому: «Откуда ты это знаешь, Хома? — а он ответил: «По телевизору видел». — «По телевизору? Где??» — «В деревне, с забора. Окна в доме были открыты, хорошо видно и слышно».

**— Про Пушкина они у вас знают…**

— Знают. Даже их извечный враг, Лиса, однажды заявил: «А про меня Пушкин написал, я слышала, как в деревне во дворе школы стихи читали: «В багрец и золото одетая лиса».

**— У нас санкции, война на Украине, а Хома с Сусликом по-прежнему дружат с забугорными родственниками.**

— Еще до того, как мы с Украиной поссорились, у меня выходила сказка, как к Хоме в гости агрессивный хомяк приезжал из Диканьки — дальний родственник из ближнего зарубежья. Немецкие хомяки тоже навещали и, когда увидели настоящего волка, тут же удрали. Американский хомяк учить нас, дураков, в гости наведывался: я из штата Оклахомы, говорит. Суслик говорит — около Хомы, что ли?

**— Вы недавно говорили, что ваши герои отрываются от «родителя». Что имеется в виду?**

— Заимствуют! Персонажей, цитаты. Давным-давно я написал «Хорошо там, где мы есть». Это ведь тоже из цикла историй про Хому и Суслика. И пожалуйста — изречение стало названием одной из телепередач. Или вот сказка «Крылья, ноги и хвосты». Слышали по радио рекламу: «Крылья, ноги, хвосты? Нет, зубы!». Мол, приходите к нам в клинику лечить зубы.

**— А к вам никто не обращался за разрешением?**

— Нет. Наверное, думают, что меня уже давно на свете нет, вот и берут. Как будто из копилки какой-то.

**— Боретесь?**

— Нет. Пусть уходят куда угодно. Многие ведь даже чужих героев заимствуют. Вот сейчас у меня на полке десяток томов «Шерлока Холмса», написанных другими авторами. Возьмите Винни-Пуха. Сколько мультиков снято про него, но книга-то изначально была одна. Недавно фильм смотрел — «Дочь Портоса» называется. Сплошь и рядом такое.

**— А Суслика с Хомой тоже берут?**

— Еще как! У меня нет, конечно, монополии на сказки про хомяков. Но будьте добры, придумайте своему хомяку другое имя. Так нет же, берут известное — Хома! И даже сказки сочиняют с подобными сюжетами, и их не судят.

**Кажется, это первый случай на Руси, когда судили сказку. Абсурд же? Вся сказка о том, как плохо быть наркоманом и как сложно с этим злом бороться, а обвиняют ее в пропаганде наркотиков. Ей-богу, настанут те времена, когда волк из «Ну, погоди!» тоже попадет на скамью подсудимых за курение и пьянство.**

***Елена АПРЕЛЬСКАЯ.***

## КРОССВОРД

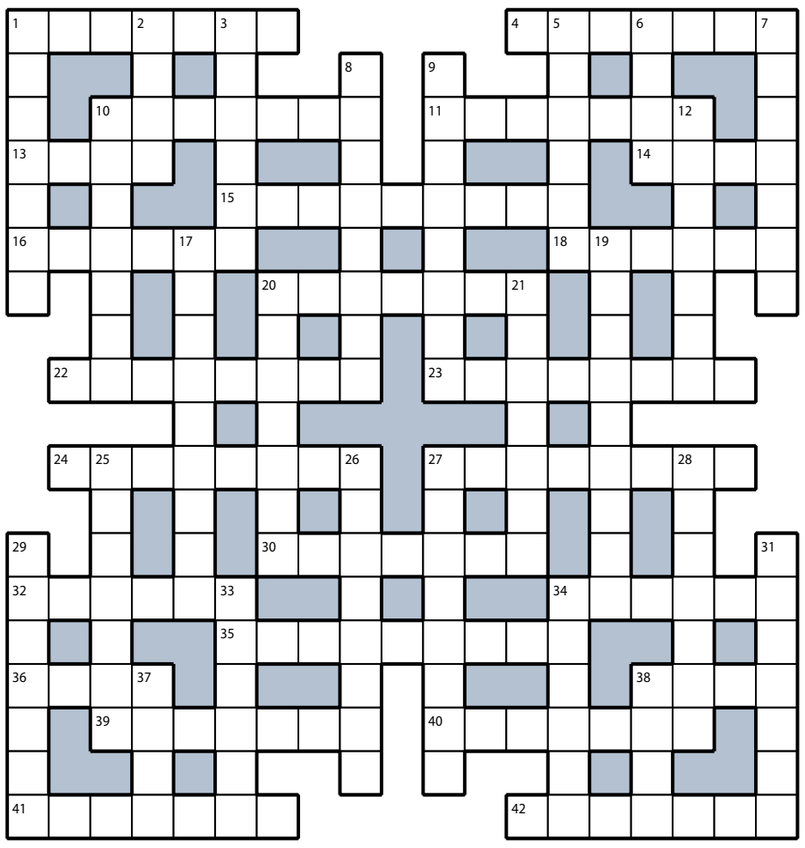

**ПО ГОРИЗОНТАЛИ: 1.** Духовная организация человека. **4.** Оппонент теоретика. **10.** Мясной «деликатес» на вилке у Лидочки, которая просила горчички у Шурика. **11.** Франция для России в составе «Антанты». **13.** Бесхарактерный плакса. **14.** «Роддом» для крестьянок во время страды. **15.** Система взглядов, характеризующих политическую партию. **16.** Фарфоровый «заварник» из сервиза. **18.** Дискомфорт в комнате, которую давно не проветривали. **20.** Появившийся недавно в магазинах очередной детектив писательницы,. **22.** Беззаконное злоупотребление властью. **23.** Яркие кружочки, вылетающие из хлопушки. **24.** Мелкое ремесленное производство. **27.** «Скрипач» в мире насекомых. **30.** Беспроигрышная акция в магазине. **32.** Верхняя одежда, у которой нет множественного числа. **34.** Ближайшая к Земле большая планета Солнечной системы. **35.** Вычурные телодвижения танцора. **36.** Неделя годности кефира. **38.** Белая шапка на пиве. **39.** «Итальянцы» среди пельменей. **40.** Канцелярский «пистолетик», заряженный скобами. **41.** Гавкающая охотница на пернатую дичь. **42.** Дурное воздействие улицы на подростка.

**ПО ВЕРТИКАЛИ: 1.** Время, когда карета превращается в тыкву. **2.** Иголки на сосне и елке. **3.** Профи, ругающий или хвалящий театральные постановки. **5.** Уровень квалификации токаря. **6.** «Боевик», снятый по сюжету песни. **7.** Герой песни, сказавший: «Товарищ, я вахту не в силах стоять...» **8.** Грузовой автомобиль, оставивший грузчиков без работы. **9.** «Фонтан» минеральной воды. **10.** Стрелок по прозвищу Соколиный Глаз. **12.** Соотношение красок на картине по тону, насыщенности цвета. **17.** Выражение недоверия президенту. **19.** Любимое занятие, которым занимаются на досуге. **20.** Сосед, недавно въехавший в квартиру. **21.** Белое пятно в памяти после бурных возлияний. **25.** Агент, водящий клиентов на экскурсии в продаваемую квартиру. **26.** Сон длиною несколько лет. **27.** Спортсмен, голыми руками разбивающий кирпич. **28.** Специалист по технике безопасности на предприятии. **29.** Фома в свите Иисуса Христа. **31.** Изучение и трактовка кофейной гущи. **33.** Шкура для тулупа. **34.** Треугольный флажок на станке передовика. **37.** Самый популярный завтрак в детском саду. **38.** Штраф за просрочку платежа.

### ОТВЕТЫ НА КРОССВОРД, ОПУБЛИКОВАННЫЙ 16 МАЯ

**ПО ГОРИЗОНТАЛИ: 1.** Бейсбол. **4.** Экскурс. **10.** Бутылка. **11.** Сборник. **13.** Орех. **14.** Курс. **15.** Крепление. **16.** Клетка. **18.** Снасть. **20.** Статист. **22.** Страшила. **23.** Меткость. **24.** Синоптик. **27.** Планктон. **30.** Корысть. **32.** Глупыш. **34.** Обнова. **35.** Навигатор. **36.** Ухаб. **38.** Мель. **39.** Награда. **40.** Индивид. **41.** Авоська. **42.** Лазарет.
**ПО ВЕРТИКАЛИ: 1.** Болонка. **2.** Слух. **3.** Одышка. **5.** Кариес. **6.** Крик. **7.** Счастье. **8.** Расплата. **9.** Аскетизм. **10.** Бегемот. **12.** Курсант. **17.** Катакомбы. **19.** Небоскреб. **20.** Свисток. **21.** Тетрадь. **25.** Истукан. **26.** Кардиган. **27.** Послание. **28.** Ортопед. **29.** Игрушка. **31.** Фальцет. **33.** Шнурок. **34.** Орбита. **37.** Барс. **38.** Мина.


**ДЕКАДА ВЫГОДНОЙ ПОДПИСКИ НА ИЗДАНИЯ «МК»!**

**ФИРМЕННЫЕ РУЧКИ С БЛОКНОТАМИ, КРУЖКИ, БИЛЕТЫ В ЦИРК И НА МЮЗИКЛ** — вот тот неполный список подарков, которые в период Всероссийской декады подписки дарит «Московский комсомолец» своим читателям. Каждый, кто с 12 по 22 мая выпишет издание «МК» в любом из редакционных пунктов или почтовом отделении Москвы и Подмосковья, может до 27 мая этого года посетить редакцию газеты и по предъявлению подписного абонемента получить один из вышеперечисленных подарков.
Ждем вас за подарком по будням с 10.00 до 16.00 по адресу редакции: Москва, ул. 1905 года, д. 7, вход со стороны сквера. Спешите подписаться в декаду на «МК» и получить подарок, количество подарков ограничено. Стоимость подписки в газете «МК» с датой выхода 11 мая, подробности об акции по телефону редакции: 8(495)665-40-80.

РЕКЛАМА 16+

**ПОДПИСКА В РЕДАКЦИИ «МК»**
по будням с 10.00 до 17.00
**м. «Улица 1905 года»**, ул. 1905 года, д. 7, вход со стороны сквера, тел.: 21-40 или 21-41.

**ПОДПИСКА В АВТОМОБИЛЬНЫХ ПУНКТАХ «МК»**
17 мая с 8.00 до 20.00, обед с 14.00 до 14.30
**р-н Ховрино,** ул. Фестивальная, д. 8, у ТЦ «Седьмой континент»
**р-н Бибирево,** ул. Лескова, д. 16, у маг. «Седьмой континент»
**м. «Щелковская»,** Московский автовокзал
18 мая с 8.00 до 20.00
**м. «Новогиреево»,** Зеленый просп., д. 81, у к/т «Киргизия»
**м. «Бабушкинская»,** ул. Менжинского, д. 27, у ТЦ «Седьмой континент»
**р-н Солнцево,** Солнцевский просп., д. 21, у ТЦ «Столица»

**ПОДПИСКА В КИОСКАХ**
по будням с 10.00 до 17.30, обед с 14.00 до 15.00, по субботам с 10.00 до 14.00
**м. «Багратионовская»,** ул.Б.Филевская, вл. 19/18, у ост. «Улица Барклая»
**м. «Кантемировская»,** выход к Пролетарскому пр-ту, д. 23
**м. «Каширская»,** южный выход, Каширское шоссе, вл. 28, корп. 1
**м. «Кузьминки»,** выход к ТЦ «Мираж»
**м. «Коломенская»,** у южного выхода около кинотеатра «Орбита»
**м. «Крылатское»,** выход к Осеннему б-ру, д. 18, к. 1, у авт. ост. «Дом быта»
**р-н Нагорный,** Симферопольский б-р, д. 15, корп. 3 (пересечение с Чонгарским б-ром)
**м. «Парк Победы»,** пл. Победы, д. 1а
**м. «Октябрьское поле»,** выход к ул. Маршала Бирюзова, д. 12
**м. «Пражская»,** южный выход, ул. Красного Маяка, д. 1, корп. 1
**м. «Преображенская площадь»,** у выхода на ул. Краснобогатырская
**м. «Смоленская»,** у выхода из метро
**м. «Рязанский проспект»,** Рязанский пр-т., вл. 75, у маг. «Билла»
**м. «Строгино»,** выход на Строгинский б-р, к д. 30
**м. «Таганская»,** у выхода к Театру на Таганке
**м. «Теплый Стан»,** у выхода на Новоясеневский пр-т
**м. «Чертановская»,** у выхода к ТЦ «Штаер»
**м. «Улица 1905 года»,** у выхода на пл. Краснопресненской Заставы
**р-н Орехово-Борисово,** у автобусной остановки «Ул. Шипиловская, 18»
**м. «Чистые пруды»,** выход к Московскому почтамту на ул. Мясницкую
**р-н Южное Медведково,** проезд Дежнева, д. 20, от м. «Бабушкинская» до остановки «Улица Полярная»


## КУРЬЕР КУЛЬТУРЫ

# НОВЫЙ РЕКТОР ГИТИСА РАЗРЕШИТ СТУДЕНТАМ ЛЕЖАТЬ В КОРИДОРЕ

## «В образовательном процессе не должно быть революций»

**В Российской академии театрального искусства, всем известном ГИТИСе, — приказом министра культуры назначен и.о. ректора (потом его должен утвердить после выборов ученый совет). Карина Мелик-Пашаева, прежний ректор, отправлена в отставку по возрасту, ее место занял не актер или режиссер с именем, как это принято, а известный театральный критик Григорий Заславский. Однако его кандидатура несомненно вызовет бурю в критической среде, которая в последнее время не желает спокойно жить: Григорий находится в контрах с недавно созданной Ассоциацией критиков, инициатором реформирования театральной премии «Золотая маска». Входит в общественный совет при Минкульте и всегда активно отстаивает свою позицию, даже если она расходится с мнением большинства.**

Обозреватель «МК» дозвонился новоиспеченному ректору.

**— Григорий, насколько неожиданно для тебя было предложение стать ректором ГИТИСа? И когда это произошло?**

— Все произошло за 3–4 дня, как-то оперативно и совершенно неожиданно. Но, как ни странно, я не удивился. Может, потому, что у меня в последнее время было ощущение необходимости перемен в жизни. И это предложение показалось хоть и абсурдным, но приемлемым для меня. Я в последнее время очень много бываю в театре, думаю о потерях в театральном деле. И такая возможность — попытаться что-то изменить — показалась мне счастливым шансом. Чем больше я думаю об этом, тем больше понимаю: правильно сделал, что согласился. И дело не в том, что я боюсь прихода в ГИТИС человека со стороны, например директора института им. Лихачева Арсения Миронова. Более того, я вижу, что в Министерстве культуры нет настроя приводить в ГИТИС человека со стороны, и также знаю, что кандидата на роль ректора долго искали в самом ГИТИСе.

**— Критик, журналист несет ответственность за себя, а должность ректора требует иной степени ответственности за большой коллектив. Требуется опыт организационной работы.**

— Ответственности я буду учиться. Что касается организационной работы, то у меня есть определенный опыт: около 10 лет я руководил отделом культуры в «Независимой газете», возглавлял службу информации на радио «Маяк-24». У меня есть опыт разрешения конфликтов и примирения.

**— В профессиональном театральном сообществе у тебя определенная репутация, и назначение тебя ректором твоим коллегам-критикам явно не понравится.**

— Да, можно сказать, что у меня репутация такого охранительно-консервативного критика. С одной стороны, мне смешно это слышать, а с другой — если говорить об образовательном процессе, то мне такая характеристика нравится. В образовательном процессе, я считаю, не должно быть революций, здесь главное — сохранять и передавать традиции, которые складывались годами и даже веками. Знаешь, я хочу соответствовать этому имиджу.

**— Тебя представили ученому совету. Какие первые шаги ты намерен сделать: кадровые перестановки или, может, кого-то уволишь?**

— Я точно ничего не буду менять, а уж тем более увольнять. Я давно живу по принципу дать людям максимальное количество возможностей проявить себя с лучшей стороны. Я не считаю себя идеальной кандидатурой, но считаю, что у меня есть возможность принести пользу этому учебному заведению. Там преподают великие мастера, педагоги — я их знаю, уважаю и очень ценю. Я многое, из того что хочу сделать, могу объяснить: например, знаю, почему стоит отменить приказ, изданный каким-то проректором, — он запрещает студентам лежать в коридоре после занятий хореографией. Я могу объяснить, почему репетиции не должны начинаться в 9 утра и почему нужна курилка. Вот мне сказали, что мой предшественник — Карина Георгиевна Мелик-Пашаева, уходя, оставила в столе для человека, который придет после нее...

**— ...Инструкцию по руководству?**

— Нет, не инструкцию, а документацию. Она мне передает ГИТИС в идеальном состоянии: я имею в виду всю документацию — несколько месяцев назад она получила аккредитацию; провела ремонт. Она выселила часть арендаторов с Таганки, закупила новые музыкальные инструменты.

**— В новой истории ГИТИСа есть мрачная и мутная страница — убийство в 2000 году ректора Сергея Исаева и история с новым зданием для ГИТИСа на улице Гарибальди. Убийство раскрыто? Вопрос решен?**

— С новым зданием, насколько я знаю, многое решено, но еще идут суды по подвалу. Что же касается убийства Исаева... оно не раскрыто. За три последних дня я разным ответственным людям задавал несколько раз вопрос: за что был убит Исаев? Нет ответа, причина неизвестна. Я только знаю, что это был очень дорогой киллер — выстрелил пять раз в темноте в форточку.

**— Вопрос конкретно-материальный: о зарплатах. Говорят, что в ГИТИСе они маленькие.**

— Мне сказали, что они большие, но я преподавал в ГИТИСе и знаю, что они более чем скромные. Надо понимать, что такие сотрудники, как, например, концертмейстеры, работают со студентами с утра до вечера и должны получать достойные деньги. Но тут надо разбираться. Думаю, что в первые дни я буду сидеть с бухгалтером и буду погружаться в неинтересное, но делать это с интересом.

***Марина РАЙКИНА.***

**ИЗ ДОСЬЕ “МК”**

**Григорий Заславский в 1993 году окончил театроведческий факультет ГИТИСа. Критик, журналист, ведущий телепрограммы «Культпросвет», обозреватель радио «Вести FM». Кандидат филологических наук. В 2011 году защитил кандидатскую диссертацию по теме «Становление героя на примере трагедии Якова Княжнина «Росслав» (это первая русская пьеса, в котором герой говорит, что он русский).**

# «ИНТЕРМУЗЕЙ»

НАТАЛЬЯ МУШИНКИНА

НАТАЛЬЯ МУШИНКИНА

# С МАМОНТАМИ И ЭСКИМОСАМИ

## Музейное сообщество предъявило визитную карточку

**Гостей «Манежа» встречает трехметровый мамонт с лохматым мамонтенком из музея «Ледниковый период». Увидеть существ или предметы, исчезнувшие десятки лет назад или хранящиеся в сотнях километров от Москвы, — теперь никакая не фантастика, а самая настоящая реальность, пусть иногда и виртуальная. Погрузиться в нее можно на масштабном фестивале «Интермузей» — ежегодном смотре музейных инноваций, ставящем перед собой амбициозную задачу: представить храм искусств будущего. В этом году фестиваль, считающийся визитной карточкой музейного сообщества России, посвящен арт-пространству без границ. Так что большинство проектов — а их более трехсот — представят уникальные экспонаты, программы в цифровом формате и программы для людей с ограниченными возможностями.**

**География.** Так как организаторы отменили взносы и аренду для участников, их число заметно возросло: на этот раз музеев 315 (в прошлом году их было 232), из которых 38 частные. Так что на четыре дня в столице оказались арт-площадки почти всех регионов, стран СНГ и дальнего зарубежья. Самые желанные гости — ДНР и ЛНР. Директор Донецкого краеведческого музея Денис Кузнецов рассказал, как после обстрелов в 2014 году разрушились часть здания и крыша, погибли природоведческая экспозиция, диорама «Лиманский лес», богатая коллекция фарфора и фаянса. Он поделился опытом восстановления пространства за два года в условиях военных действий.

**Атмосфера.** В уголке Музея природы и человека Югры натянуты веревки: приветливый эскимос развешивает на них железные цепочки и колокольчики, а позже примется издавать из странного набора инструментов шаманские звуки. За столиком Тобольского историко-архитектурного музея мастерицы в ситцевых нарядах вяжут из крапивных нитей узорчатые платки. Их мастер-класс собирает с десяток старушек, которые поначалу шепчутся от стеснения, а расслабившись, присоединяются к вязанию. Стенд Нижнетагильского музея изобразительных искусств украшают жостовские подносы, а пышногрудые красавицы в бальных платьях с глубоким декольте обучают рисованию цветов в этой росписи. В это время мамочки с детьми толпятся у места Музея русского лубка и наивного искусства на презентации «потешного райка». Устройство для просмотра лубков выглядит как избушка на колесах с ручкой, крутя которую меняешь картинки быта русского народа. Все это происходит под звуки мугама «Хейраты» в исполнении музыкантов Азербайджана.

**Чинуши.** «Мы могли сыграть неритмичный мугам, но подумали: ритмичный мугам гораздо лучше подходит для министра культуры», — говорит руководитель ансамбля Мунис Шарифов. Да, здесь не только советник президента по культуре Петр Толстой, начальник столичного департамента культуры Александр Кибовский, но и Владимир Мединский. Вокруг последнего участники фестиваля так и скачут. Однако смелостью в обращении с чиновником отличились московские стрельцы. На вопрос Мединского, почему их бердыши наточены только с одной стороны, стрелец ответил: «Так положено, товарищ министр, с двух сторон только в сказках точат». Тогда Мединский недоумевающе спросил, почему его назвали товарищем... У стенда Третьяковки министр засматривается на памятник Булату Окуджаве. Остается гадать: понимает ли он весь ужас распоряжения о слиянии музея поэта с ГЛМ и увольнении с должности директора вдовы Окуджавы, Ольги Арцимович. Гадать — потому что поговорить о животрепещущем вопросе с Мединским не представляется возможным — через его свиту не пробиться.

**Посетители**. Памятники Окуджаве и Жванецкому Третьяковка представляет в рамках проекта «Язык скульптуры по Брайлю», который позволяет людям с ограниченными возможностями «читать» экспонаты руками. Музеи Кремля тоже подготовили социальную разработку: на их стенде слепые познают купол Успенского собора с помощью 3D-модели храма, которую можно щупать. «Я с детства люблю ходить в Московский Кремль, заряжаться энергией его соборов и древних стен. Но из-за инвалидности по зрению, не могу ощутить всей красоты, а здесь, потрогав купол, я представила себе его», — рассказывает студентка МПГУ Зоя Калинина. Но самый большой ажиотаж среди детей и подростков с ограниченными возможностями у стенда Красноярского краеведческого музея, где вяжут фей радости.

**Эксперт.** Эрмитаж показывает фотографии восстановленного Генштаба и макет разрушенного в Пальмире храма Ваала с описаниями его уникальных особенностей. «Важная черта нашего собрания — это использование новейших технологий правильно. Ведь они могут и задушить проект. Музей — это не только виртуальность, но прежде всего подлинность, которую передают памятники культуры. А сегодня некоторые из них гибнут, и мы видим, что с ними происходит, если в головах людей нет понимания их ценности. Музеи стоят на рубежах защиты культуры, и их уничтожают первыми. Это урок не только для Пальмиры, но и для всех нас», — говорит директор Эрмитажа Михаил Пиотровский. После чего гостям стенда музея предлагают раскрасить копию льва Аллат, разрушенного в Пальмире, и построить из кубиков храм этого комплекса. Кстати, в «Интермузее» стало известно об открытии центра-спутника Эрмитажа в Барселоне, которое планируется провести через два-три года. Сейчас только начинается его строительство.

**Кино.** В честь Года кино построили кинозал. Детям тут показывают мультфильмы из собрания Музея анимации, а взрослым — легендарные советские фильмы. Их афиши развесили на первом этаже «Манежа». Для выставки «История советского кино в киноплакате. 1919-1991» собрали 300 произведений художников-графиков в стиле конструктивизма. Самые любопытные из них — афиша братьев Стенберг к «Девушке с коробкой», киноплакаты к первому советскому фантастическому фильму Якова Протазанова «Аэлита» и знаменитому «Броненосцу «Потемкин» Сергея Эйзенштейна.

**Премия.** Жюри во главе с Еленой Гагариной определило победителей фестивального конкурса. За первенство в четырех номинациях боролись 17 музеев. Гран-при взял Дарвиновский музей. Лучшим проектом по презентации и интерпретации материального и нематериального культурного наследия назвали «Бориса Годунова» Музеев Московского Кремля. В качестве лучшего проекта в сфере музейного образования выбрали «Новую Ферму» музея-заповедника «Петергоф». Приз за лучший проект по работе с людьми с ограниченными возможностями достался «Гатчине» с «Ощущением дворца». А лучший проект, направленный на социальное взаимодействие, оказался у Ярославского историко-архитектурного и художественного музея.

Среди специальных наград расклад такой: за серию выставок одного художника — музей Анатолия Зверева, за популяризацию реставрационной деятельности — Центр Грабаря, за лучшую авторскую программу по работе с посетителями — Ирина Антонова как директор ГМИИ им. Пушкина, за работу с музейным сообществом — библиотека для слепых и слабовидящих.

***Ксения КОРОБЕЙНИКОВА.***

## ПРИГЛАШАЕТ

**Газета «Московский Комсомолец» совместно с легендарным клубом «Гнездо Глухаря» приглашает всех на благотворительный концерт «Поют журналисты Москвы», который пройдет в клубе в эту пятницу, 20 мая. Весь сбор от концерта будет перечислен на памятник журналистам, погибшим во время выполнения редакционных заданий в зонах военных конфликтов и боевых действий.**

# ПОМОЖЕМ СОЗДАТЬ ПАМЯТНИК ПОГИБШИМ ЖУРНАЛИСТАМ!

## «МК» и клуб «Гнездо Глухаря» приглашают на благотворительный концерт, сбор от которого пойдет на монумент погибшим журналистам

В Москве есть мемориал нашим коллегам, погибшим во времена Великой Отечественной войны. Но, к сожалению, немало журналистов отдали жизнь при исполнении профессионального долга и в последние десятилетия — в Афганистане, Чечне, Украине... Нам всем очень хочется, чтобы память о них была увековечена.

В концерте примут участие звезды эстрады — так, свое участие уже подтвердили Иосиф Кобзон, Кай Метов и Владимир Лёвкин. А известные обозреватели, репортеры, ведущие программ предстанут перед гостями клуба в неожиданном образе, на один вечер перевоплотившись в музыкальных исполнителей. Своими выступлениями нас порадуют: Эрнест Мацкявичус (ВГТРК), Роман Будников (Первый канал), Николай Дроздов, Виктор Баранец, Александр Мешков и Василий Чекашин («Комсомольская правда»), Олег Булгак (Бизнес ФМ), Ирина Красникова («Московский Комсомолец»), Андрей Воскресенский («Коммерсант»), Александр Андрюхин (газета «Культура»), телеведущая Элеонора Филина и известный бард Михаил Калинкин. Билеты можно купить на сайте клуба «Гнездо Глухаря», а если у вас возникнут вопросы можете задать их по тел. 8(495) 699-33-99.


**Об услугах и продажах Classifieds вам все расскажет!**

Москва, ул. 1905 года, д.7, (ст. м. "Улица 1905 года") с 10.00 до 19.00 РЕКЛАМА Тел.: (495) 781-47-43, 781-47-32. E-mail: classifieds@mk.ru

**ПРИЕМ ОБЪЯВЛЕНИЙ ПО ТЕЛЕФОНУ**
Оплата в любом отделении Сбербанка.
**Наши реквизиты:**
получатель ЗАО Рекламно-информационное агентство "О'Кей"
Московский банк Сбербанка России
ОАО, г. Москва
ИНН 7719017310, КПП 771901001
ОАО Сбербанк России г. Москва
БИК 044525225
Р/с 407 028 104 381 701 011 10
К/с 301 018 104 000 000 002 25
ОКАТО 45263558000
Дополнительная информация по телефону: **(495) 781-47-32**

**Автосалон**
*куплю*
- автовыкуп дорого т. 8(903)126-76-81
- АВТОВЫКУП т. 8-916-777-77-90

**Барахолка**
*куплю*
- книги б/у. Выезд т. 8(495)720-68-36
- часы, значки, фотографии б/у. Выезд т. 8-965-397-31-37

**Антиквариат**
*куплю*
- антиквариат любой т. 8-495-641-67-21

**Брачные предложения**
*предлагаю*
- сваха. т. 8-963-628-52-12

**Бытовые услуги**
*предлагаю*
- шкафы-купе на заказ за 1–3 дня. т. 8-495-995-87-81

**Зоомагазин**
*предлагаю*
- безболезненное усыпление, вывоз. Мосветслужба т. 8-495-979-58-12

**Медицина**
✓ Имеются противопоказания к применению и использованию, необходимо получить консультацию специалиста.
*предлагаю*
1 ЧАС – И ВРАЧ У ВАС
ЗАПОЙ
АЛКОГОЛИЗМ
Радикально
(495) 225-00-60
- запои. Алкоголизм. Круглосуточно т. (495)956-01-07

ПОМОЩЬ НАРКОЛОГОВ
ПСИХОТЕРАПИЯ
АНОНИМНО
921-44-03

- запои. Круглосуточно т. (495)225-24-92
- запои. Лечение алкоголизма т. (495)735-40-20
- купирование запоев т. (495)995-22-50

**Юридические услуги**
*предлагаю*
- бесплатная консультация ведущих юристов т. 8-495-115-02-51

**Недвижимость**
*продаю*
мкр-р Борисоглебское
Квартиры в Новой Москве от 1.99 млн. руб.
(495) 135·22·23
borisoglebskoe-new.ru
Не является публичной офертой. Проектная декларация на сайте sprelevka-s2.ru

ИП Бурдин С.С. Новая Москва
Фаворит
Киевское шоссе, 38 км
Участки от 1.3 млн. руб.
(495) 181 21 22
12% Скидка при 100% оплате
Подробности акции на сайте
sit-company.ru СИТ
Реклама

*сниму*
- сниму комнату т. 8(495)514-59-87

**Металлы и оборудование**
*куплю*
- материнские платы, К52, СП, реле, ПП3. (495)945-70-91, (495)945-71-91, (495)945-60-02
- реле, микросхемы, разъемы, СП т. 8(495)786-08-65

**Обучение**
*предлагаю*
- дипломы, аттестаты т. 8-926-881-38-99

**Работа**
*приглашаю*
- массажисток т. 8-915-472-26-64
- массажисток т. 8-985-235-78-57
- массажисток т. 8-985-235-84-61

**Ремонт и строительство**
*предлагаю*
- плитка. Сантехника. Обои. Москвичи. т. (499)264-58-68, 8-903-540-47-68
- срубы srub.kedrov.info т. 8-926-777-11-88

**Творческое предложение**
*предлагаю*
- издадим книгу от пяти экземпляров. т. 8-499-253-21-07
- изготовление книг и брошюр от 1 экземпляра. т. 8(499)195-60-43
- издание книг от 1 экземпляра т. (499)235-73-36, 8-929-992-70-91

ОРГАННЫЕ концерты в Англиканском соборе
www.grigoriankoncert.ru
0+

**Транспортные услуги**
*предлагаю*
- переезды т. 8(495)517-44-72
- квартирные и дачные переезды т. 8-499-391-58-98

**Оккультные услуги**
*предлагаю*
Любовь Владимировна www.gospozhaluba.ru
- Предсказываю судьбу
- Верну мужа и мир в семью
- Сниму порчу, сглаз, венец безбрачия
- Удача в бизнесе. Песионерам скидки
+7(910)455-66-66 м. «Пражская»

МАГ-ПРОФЕССИОНАЛ ИЛЬЯ ГЕРМАН
- Избавление от безденежья — установка авторского 100% кода на удачу в деньгах. Выход из кризиса уже сегодня.
- Приворот особой силы. Навсегда. Сложные случаи.
- Полная защита от недоброжелателя. Гарантия. Результат всегда.

8 (495) 743-96-04
8 (495) 510-92-02
www.igerman.ru

**Спорт и красота**
*предлагаю*
- ОТДЫХ! т. 8-916-842-28-56
- РАССЛАБЛЕНИЕ т. 8-903-784-21-31
- отдых м. "Беговая" т. 8-925-642-44-45
- отдых м. "Домодедовская" т. 8-985-789-60-36
- отдыхм. "Кузьминки" т. 8-929-501-59-28
- отдых по Москве т. 8-495-648-83-02
- отдых по Москве т. 8-925-189-47-11
- отдых т. 8-495-722-75-02
- отдых т. 8-903-003-91-42. Круглосуточно.
- отдых т. 8-915-158-73-18, 8-916-473-62-91
- отдых т. 8-915-253-04-96, 8-919-107-84-69
- отдых т. 8-916-299-45-42
- отдых т. 8-916-917-70-56
- отдых т. 8-967-073-97-78, 8-967-115-08-00
- отдых т. 8-985-198-95-82, 8-910-494-81-25
- отдых! т. 8-929-900-07-42
- расслабление м. "Сходненская" т. 8-965-221-69-71, "Планерная" т. 8-915-145-88-41
- расслабление м."Смоленская" т. 8-903-238-88-31
- релакс м. "Октябрьское поле" т. 8-964-514-74-12, м. "Тушинская" т. 8-963-778-12-78
- релакс м. "ОТРАДНОЕ" т. 8-903-683-55-00, м. "МЕДВЕДКОВО" т. 8-963-694-47-47

Будьте бдительны при привлечении к сотрудничеству лиц, не имеющих лицензий или иных специальных разрешений.

ЭВРИКА

# В РОССИИ НАЧАЛИ ВЫРАЩИВАТЬ КЛЕЩЕЙ-УБИЙЦ

## В Челябинской области к концу года появится миллиард этих тварей

**Клопов и клещей-убийц начали выращивать специалисты в Челябинской области. На базе здешнего агрокомплекса руководство построило первую фабрику для массового разведения хищных насекомых для борьбы с вредителями растений.**

Прежде российские аграрии закупали насекомых и паукообразных, защищающих растения от вредителей, за рубежом, и это обходилось им в копеечку. Новая фабрика позволит удовлетворять потребности наших фермеров в «биооружии» до 50 процентов, производя 150 миллиардов особей разных видов насекомых каждый год.

На первом этапе специалисты планируют развести 5 миллиардов клещей, поедающих других насекомых. Уже к концу этого года, по словам директора биофабрики Ирины Сергеевой, планируется вывести 1 миллиард этих паукообразных рода Amblyseius и Phytoseiulus. Первые — очень мелкие твари, длиной не более миллиметра. Их применяют для борьбы с трипсом — членистоногим поедателем растений. За всю свою жизнь, которая длится всего месяц, каждый клещ может уничтожить до 240 вредителей и дополнительно отложить до 35 своих яиц. Phytoseiulus за свой короткий 25-дневный век уничтожает до 1200 паутинных клещей.

— В первую очередь мы планируем выпускать хищников для борьбы с вредителями в закрытом грунте, — поясняет Сергеева. — Огурцы и томаты растут в таком быстрее, чем под открытым небом, но вместе с ними более активными и сильными вырастают и вредители. При помощи химии бороться с ними можно, но это не всегда приветствуется потребителем. Поэтому во всем мире методы биоборьбы при помощи специально разведенных насекомых считаются более приемлемыми. Мы уже приступили к выращиванию экспериментальной партии клещей Amblyseius и Phytoseiulus.

СПРАВКА "МК"

**Рыночная стоимость клопа Macropolus составляет 12 рублей за штуку, за клеща рода Amblyseius дают всего 20 копеек.**

**Комментарий научного сотрудника биофака МГУ им. Ломоносова — кандидата биологических наук Владимира КАРЦЕВА:**

— Такие методы борьбы действительно намного безопаснее для человека, чем любые химические. Еще один плюс: к ним не наступает привыкания. Примеры того, когда искусственное разведение большого количества полезных насекомых или клещей приводит к каким-нибудь неожиданным последствиям, редки. Так, в Европу и Америку была специально завезена из Азии божья коровка гармония изменчивая (Harmonia axyridis). Однако кроме поедания тли — чего ждали от нее специалисты — она стала выживать местные виды божьих коровок и, самое печальное, поедать растения не хуже той же тли. В настоящее время она широко распространилась по всей Европе и уже подбирается к центральным областям России. Однако от хищных клещей, надеемся, никакого вреда не будет. В крайнем случае они могут стать для некоторых дополнительным аллергеном.

***Наталья ВЕДЕНЕЕВА.***

ПЕРВЫЙ ПАС

**Игорь ЛАРИН, обозреватель Russia-Hockey.ru**

# С ОВЕЧКИНЫМ — УЖЕ БЕЗ ПРАВА НА ПОРАЖЕНИЯ

Мировое первенство складывается для национальной команды России идеально, причем, как ни странно это прозвучит, по обе стороны океана. И в Москве, где после фальстарта в матче с чехами и «качелей» в игре с казахстанцами наша команда громит всех подряд. И в Северной Америке, где вопреки прогнозам с кубковой дистанции сошел лучший клуб регулярного первенства НХЛ «Вашингтон».

Вашингтонское трио стартовало в Москве резво. В матче против швейцарцев (5:1) Александр Овечкин практически не уходил со льда и радовал не только фирменными бросками, но и нефирменными передачами. Ярчайший гол родом из пинг-понга организовал диспетчер Евгений Кузнецов, а защитник Дмитрий Орлов продемонстрировал на бис «мельницу», напомнив этим силовым приемом о классиках оборонительного искусства — Валерии Васильеве, Владимире Малахове, Дарюсе Каспарайтисе.

С Овечкиным и Ко сборная становится безусловным фаворитом домашнего турнира. Посмотрите на составы соперников: канадцы со шведами играют третьим-четвертым составом, чехи и финны — вторым-третьим. И самое показательное, что по ходу чемпионата практически все команды не получают серьезного усиления из НХЛ. В отличие от сборной России.

По сути, сегодня мы выступаем практически в оптимальном составе — может быть, не хватает только четырех-пяти легионеров из-за океана. Тем самым турнир для нас становится еще и репетицией сентябрьского Кубка мира. И немного жаль, что ключевые соперники отнеслись к чемпионату в Москве без российского максимализма.

Пожалуй, в последний раз вот такую несбалансированную расстановку сил мы видели на послеолимпийском чемпионате мира в Минске, когда команда Овечкина, Евгения Малкина, Даниса Зарипова и Сергея Бобровского проштамповала 10 побед подряд и нокаутировала соперников, приехавших в Белоруссию в неоптимальных составах. Другое дело, что накануне Минска отечественный хоккей находился в состоянии грогги — после фиаско в Сочи. Тогда «золото» было нужно израненной хоккейной стране, как целебный воздух. Сегодня, после победы в Минске и второго места в Праге-2015 потенциальный московский триумф будет воспринят куда более спокойно.

Все предпосылки для этого триумфа есть. Например, календарь сделан под сборную России (в ИИХФ преференции хозяевам — обычная практика). Это, скажем, у сборной Казахстана — 7 матчей за 10 дней; у россиян все проще — 7 игр за 12. Плюс именно к нам в Москву поедут лучшие команды санкт-петербургской группы — Канада и Финляндия, что сулит им серьезные адаптационные проблемы на душноватой арене на Автозаводской с весьма специфическим льдом, отличающимся от питерского «Юбилейного».

Год назад на эти грабли наступили как раз россияне, когда на решающие матчи чемпионата прибыли из специфической Остравы в Прагу и испытали огромные проблемы в матчах с американцами и канадцами. Теперь, похоже, в заранее невыигрышную ситуацию попадут как раз североамериканцы.

Россиянам же на гладкой дистанции турнира нужно побеждать шведов и занимать второе место в группе. Оно, скорее всего, обеспечит встречу в четвертьфинале с американцами или словаками, которых в нынешней расстановке сил мы просто обязаны проходить. И тогда дорога к медалям будет свободна.

Так что всех — со стартом большой хоккейной недели: Россия ждет «золота»!

ОБСУЖДЕНИЕ на сайте mk.ru

**В седьмой раз в истории баскетболисты московского ЦСКА поднимают над головой Кубок европейских чемпионов. В «Финале четырех» Евролиги, который прошел в Берлине, команда Димитриса Итудиса переиграла турецкий «Фенербахче», но для этого понадобился овертайм и тонны успокоительных препаратов для поклонников красно-синих.**

Вообще, интересная в этом сезоне Евролига получилась. Где «Реал» и «Барселона», именитые испанские гранды баскетбола? Одних «подвинули» турки, а других — еще один российский клуб — «Локомотив-Кубань». Кстати, впервые в решающую стадию главного евротурнира пробились сразу два российских клуба. Правда, они были сведены уже в полуфинале, но в итоге «Локо» выступил удачно, поднявшись на третью строчку пьедестала Евролиги.

За семь последних лет мы привыкли, что главный матч не сулит для флагмана российского баскетбола ничего хорошего. Ни подавляющее преимущество на площадке, ни отрыв в счете еще ничего не значат. Менялись тренеры, приходили-уходили игроки, а проклятие оставалось. Я сам помню 2012 год, настроение перед игрой с аутсайдером (как тогда казалось) «Олимпиакосом» и +19 на табло стамбульской арены. В ложе прессы даже прошел слух, что вопрос, чем наполнять кубок, уже решен. И бросок греков вместе с финальной сиреной. Занавес. И только Виктор Хряпа остановился тогда в смешанной зоне и терпеливо отвечал на вопросы журналистов, которые резали по живому.

Хряпе суждено было стать героем Берлина-2016. Когда турецкий клуб в концовке настиг красно-синих и вышел вперед, у ЦСКА оставался один шанс на атаку. Бросал Нандо де Коло — не попал. Виктор подобрал этот мяч и хладнокровным броском перевел матч в овертайм. Судьба дала «Фенербахче» лишь один шанс, и команда из Стамбула им не воспользовалась. Окрыленные армейцы провели дополнительный отрезок по-чемпионски.

ЦСКА стал вторым клубом в баскетбольной Европе по числу титулов. Больше, а именно 9, у мадридского «Реала», который уже давно снял с себя полномочия чемпиона Евролиги-2015.

***Дмитрий ЛЮБИМОВ.***

БАСКЕТБОЛ. ЕВРОЛИГА. «ФИНАЛ ЧЕТЫРЕХ». МАТЧ ЗА 1-Е МЕСТО

**«Фенербахче» (Стамбул, Турция) — ЦСКА (Москва, Россия) — 96:101 (20:22, 10:28, 23:19, 30:14, 13:18 ОТ)**

**ЦСКА:** де Коло (22), Теодосич (19), Хайнс (15), Хиггинс (12), Воронцевич (11), Хряпа (10)...

AP

# ЦСКА СНЯЛ ПРОКЛЯТИЕ «ФИНАЛА ЧЕТЫРЕХ»

## Команда Андрея Ватутина 8 лет спустя снова сильнейшая на континенте

ЭКСКЛЮЗИВ

**В грядущие выходные Москва должна была принять грандиозный вечер бокса, в главном поединке которого сошлись бы Александр Поветкин и Деонтей Уайлдер. Торт-то в принципе никто не отменил, но вот вишенка на нем пропала: в организме Русского Витязя были обнаружены следы главной проблемы отечественного спорта в 2016 году — мельдония.**

«Неужели вот так все просто?» — подумал я, когда Андрей Рябинский выиграл торги на проведение боя Поветкин — Уайлдер. История бокса научила меня, что то, чего ждут фанаты, обычно не происходит годами. И сейчас тоже до последнего момента было боязно. Как оказалось — не зря.

К слову, Иван Кирпа, тренер Саши Поветкина, сказал, что их команда была готова к тому, что поединок сорвется под любым предлогом. Этот вариант рассматривался во время подготовки. И теперь можно говорить официально: встреча тяжеловесов отложена на неопределенный срок. Сейчас предстоят дополнительные исследования в отношении российского боксера, а ему необходимо доказать, что не он виновен, а этот проклятый мельдоний (наш спортсмен не употреблял его после введения запрета), который скосил уже всю элиту нашего спорта и сорвал не одно спортивное мероприятие.

Но обидно даже не это. Ждать мы умеем. Ждали раньше, подождем и сейчас. Рано или поздно Поветкин и Уайлдер сойдутся в ринге, это в разговоре со мной подтвердил и Рябинский.

# АЛЕКСАНДР ПОВЕТКИН: «ДО ПОСЛЕДНЕГО ДУМАЛ, ЧТО БОЙ СОСТОИТСЯ»

## Российской стороне нужно доказать, что наш боксер мельдоний не употреблял

Обидно за имидж. Он у нас, как известно, не самый радужный, особенно за океаном. То ли новости туда долетают искаженные, то ли еще что, но факт остается фактом: одним штампом в отношении России стало больше, и это усугубляет положение. Теперь у нас кроме водки, балалайки и медведей еще и мельдоний. Впрочем, сам Саша не унывает. Он твердо нацелен провести бой с Деонтеем, но никак отвечать на его выпады вне ринга не собирается: говорит, все рассудит встреча.

— О положительной пробе я узнал после тренировки, в пятницу вечером, — рассказывает в эксклюзивном интервью «МК» Поветкин.

**— Какие были первые мысли?**

— Я до последнего думал, что бой все-таки состоится. Потому что я не чувствую за собой вины, я чист. Ничего запрещенного я не принимал. Но...

**— В каком состоянии ты вообще подходил к встрече с Уайлдером?**

— У меня была отличная подготовка, самочувствие хорошее, и форма у меня сейчас соответствующая. Ведь это главный бой в моей карьере на данный момент.

**— Поведение Деонтея сейчас как-то удивляет?**

— Вообще никак.

**— Почему?**

— А у них так принято. В США любят пафос и поливание грязью. Мы же считаем, что все должен показать ринг.

**— Что будет сейчас?**

— Будем ждать окончательного решения. Наша сторона должна задать вопросы и по допингу, и по другим темам и доказать нашу невиновность.

**— Если не бой с Уайлдером, то готов проводить поединки с другими боксерами?**

— На данный момент я нацелен именно на Деонтея.

**— И когда намерен вернуться в дело все-таки?**

— Чем скорее, тем лучше. *(Улыбается.)* Но о каких-то датах, даже приблизительных, говорить, увы, не могу — я их просто не знаю.

**— Сейчас ты находишься на пике формы. Что делать, какие тренировки будут в ближайшее время?**

— Возможно, мы слетаем на Алтай. Там побегаем, попрыгаем, здоровья наберемся.

***Алексей САФОНОВ.***

ГЕРОЙ ДНЯ

НАТАЛИЯ ГУБЕРНАТОРОВА

# ЧЕРЧЕСОВ: ПОЛЬША ВЗЯТА!

**Уникальное событие произошло в этот уик-энд: впервые в истории российский футбольный тренер победил в чемпионате европейской страны (сейчас говорим не о республиках бывшего СССР, а о зарубежье настоящем, «дальнем»). И этот герой — Станислав Черчесов.**

Покинувший в начале сезона московское «Динамо» специалист, год назад занявший с ныне бедствующими бело-голубыми 4-е место, пришел в варшавскую «Легию», когда она отставала от лидирующего «Пяста» на добрые 10 очков, но моментально сумел наладить дела в легендарном по польским меркам клубе, завоевав с ним не только Кубок, но и золотые медали первенства страны.

В понедельник вечером Черчесова ожидала заслуженная награда — звание лучшего футбольного тренера Польши. А затем — дорога в Москву и обещанное интервью «МК», которое обязательно появится на наших страницах совсем скоро.

***Алексей ЛЕБЕДЕВ***

РЕПЛИКА

**Дмитрий ЛЮБИМОВ, корреспондент отдела спорта**

# МАКС АТАКУЕТ

В минувшее воскресенье книга рекордов «Формулы-1» пополнилась еще одним. Самым молодым победителем Гран-при за всю историю стал пилот из Нидерландов Макс Ферстаппен, которому полных лет — 18. В свое время все восхищались, когда это совершил 21-летний Себастьян Феттель (ныне 4-кратный чемпион мира), а нынешнему триумфатору на 3 года меньше. Большая разница!

Невероятный результат? И да, и нет. Да — потому что на вершине автоспорта машин с открытыми колесами редко когда молодым удается пробиться даже в призеры. Нет — потому что в младших сериях таких примеров полно. Люди побеждают в 18-летнем возрасте в различных международных сериях, где сложность в управлении и нагрузки ничуть не уступают тому, что сопутствует «Формуле-1». Напротив, молодой пилот еще не успевает испугаться, и в этом его преимущество перед опытными спортсменами.

AP

Но вернемся к победе Ферстаппена. В свете недавнего скандала, коснувшегося нашей страны (вот везет же нам в последнее время!), для нас это событие приобрело особое значение. После Гран-при России своего места в кокпите одной из топ-команд чемпионата мира Red Bull Racing лишился гонщик под российским флагом Даниил Квят. Он не покинул «Формулу-1» совсем, так как у RBR есть дочерняя команда Toro Rosso. И все же многими это было воспринято как оскорбление. Увы, «Ф-1» лишена сантиментов: это прагматизм и стремление заработать денег. В мае общее руководство обеих команд делает рокировку, отправив Квята условно вниз по карьерной лестнице, при этом повысив парня, которому по европейским законам призового игристого-то еще нельзя. Не говоря уже о том, что половину прошлого сезона он откатал без водительского удостоверения (ему принадлежит еще и звание самого молодого участника за всю историю). Но это не помешало Максу занять 12-е место в общем зачете в составе Toro Rosso.

Конечно, Макс уже превзошел отца — Йоса Ферстаппена, одно время выступавшего в одной команде с Михаэлем Шумахером и бывшего бледной тенью гения всех времен. Победа в первой же гонке на новой машине, сразу оговоримся, не рекорд — такое уже бывало. А рокировка, предпринятая RBR, — это вовсе не следствие конфликта с Квятом и не реакция на его «агрессивную езду» в Сочи. Просто австрийцы сделали ставку на очевидный талант из Страны тюльпанов и верят в него больше, чем в российского гонщика. На Гран-при Испании они доказали правильность такого решения, что будет дальше — покажет чемпионат мира.

Единственный аргумент против Макса — то, что его победе помог подарок: коллизия между двумя лидерами чемпионата мира Нико Росбергом и Льюисом Хэмилтоном. Но в то же время в Барселоне у Ферстаппена не было недостатка в опытных соперниках и чемпионах мира разных лет (вышеупомянутый Феттель или Кими Райккёнен на более быстрой Ferrari). Он сдержал атаки и вышел победителем. Что же касается Квята, то его 10-е место и 1 очко в копилку новой-старой команды — на сегодня отличный результат. Кто знает, что творилось у него в душе все последние дни...

### КУРС ВАЛЮТ

По курсу ЦБ на 17.05.2016
**1 USD** — 64,8895; **1 EURO** — 73,4549.

### ДНИ РОЖДЕНИЯ

**Владимир Мукусев** (1951), тележурналист
**Елизавета Никищихина** (1941–1997), актриса
**Анна Остроумова-Лебедева** (1871–1955), художница
**Софья Пилявская** (1911–2000), актриса театра и кино, народная артистка СССР
**Галина Старовойтова** (1946–1998), политик и правозащитница
**Дэнис Хоппер** (1936–2010), киноактер, режиссер
**Ильза Штёбе** (1911–1942), журналистка, участница движения Сопротивления

### ПОД ГРАДУСОМ

По информации Гидрометцентра России, сегодня температура **ночью** в Москве 9...11°, **днем** в Москве 16...18°. Местами небольшой дождь; ночью облачно; днем облачно с прояснениями. Ветер ночью юго-восточный, 2–7 м/с, днем юго-восточный, 5–10 м/с.
Восход Солнца — **4.11**, заход Солнца — **20.39**, долгота дня — **16.28**.
По данным ИЗМИРАНа и Лаборатории магнитобиологии, днем будет слабая геомагнитная буря, вечером небольшие возмущения.

### ДАТСКИЙ УГОЛОК

**Всемирный день электросвязи и информационного общества.**
**1656 г.** — Россия вступает в Северную войну, объявив войну Швеции.
**1846 г.** — бельгийский мастер Адольф Сакс запатентовал саксофон.
**1861 г.** — впервые публично продемонстрирована цветная фотография, сделанная по методу физика Джеймса Максвелла.
**2001 г.** — во время осмотра Старого города в Варшаве экс-президента США Билла Клинтона закидали куриными яйцами молодые экстремисты.

## ГОРЯЧАЯ ПЯТЕРКА АНЕКДОТОВ «МК»

1. **Идеалист не ест котлет, потому что ради них убивают милых зверюшек. Реалист — потому что знает: ради этих котлет ни одно животное не погибло.**
2. **Когда Порошенко понял, во сколько ему обойдется победа Джамалы, он истратил половину бюджета Украины на СМС-голосование за Лазарева. Но и это не помогло.**
3. **Терминал по оплате штрафов может не принять мятую купюру. Этим и отличается бездушная машина от человечного инспектора ГИБДД.**
4. **Собака по кличке Новость нашла бомбу. Новость быстро разлетелась по деревне.**
5. **Если долго сидеть в Интернете, можно увидеть, как мимо проплывает твоя жизнь.**

НЕ ПРОПУСТИ!

## ЧИТАЙТЕ В МАЙСКОМ НОМЕРЕ ЖУРНАЛА «АТМОСФЕРА»:

- «Наши отношения с Мишей обрели второе дыхание» — у **Лянки Грыу** появился свой рецепт спасения брака
- «Порой наш дед не узнавал внуков и спрашивал: вы чьи?» — **Егор Кончаловский** о семье и независимости
- «Роль Погодиной в нашем разрыве с мужем сильно преувеличена» — **Валентина Пиманова** впервые рассказала о разводе
- «На съемках у нас с Дженнифер Гарднер случился роман» — жизнь **Игоря Жижикина** похожа на киносценарий

16+

БУДЬТЕ ЗДОРОВЫ

РЕКЛАМА. 16+

# ЖИВИТЕ БЕЗ БОЛИ В СУСТАВАХ

**Без движения — нет полноценной жизни. Если вы не знаете, что такое боль в суставах, — вы счастливый человек! Здоровые суставы позволяют человеку двигаться легко и свободно, но если сустав начинает болеть, то каждое движение может быть мучительным. Это доставляет огромные страдания и при отсутствии соответствующих мер может превратить человека в самого настоящего калеку. О заболеваниях опорно-двигательного аппарата сегодня мы побеседуем с врачом-ревматологом одной из столичных поликлиник, автором программы «Здоровые суставы» Владимиром Александровичем Конькобежным.**

**— Здравствуйте, Александр. В чем же дело? Почему суставы начинают болеть? И в чем причины заболеваний?**

— День добрый. Буду очень рад поделиться с вами знаниями в целях улучшения вашего физического здоровья!

Итак, начнем. Для каждого заболевания костной системы характерны свои признаки, особенности течения, а также исход. Причины заболевания суставов могут быть различными: это и полученные травмы, перенесенные вирусные или инфекционные заболевания, которые дают осложнения на суставы, иммунные и гормональные сбои, нарушение обмена веществ — это может привести к таким заболеваниям, как ревматизм, полиартрит, подагра.

Но особенно часто проблемы с суставами донимают пожилых людей. С возрастом уменьшается выработка внутрисуставной жидкости, полость сустава пересыхает, сустав становится малоподвижным, начинает поскрипывать при движении.

**— По каким признакам можно определить, что необходима помощь суставам?**

— В начале появляется тревожный признак — хруст и заклинивание во время движения, утренняя скованность, ломота на погоду, отечность и припухлость, боль в покое, во время или после физической нагрузки.

Это далеко не полный перечень признаков, но вы должны четко понимать, если хотя бы одно из перечисленного вы испытываете, незамедлительно принимайте меры!

**— Вот общеизвестный факт, что у людей с возрастом развивается артроз, и что самое страшное — болезнь молодеет. Расскажите поподробнее, как происходит изнашивание суставов и что этому способствует?**

— Очень хороший вопрос! Цепляясь друг за друга, суставные поверхности костей перемещаются «со скрипом», а от нелегкой жизни ощетиниваются, по краям обрастают шипами — остеофитами, затрудняющими движения. Особенно достается суставам ног, на которые приходится максимальная нагрузка. Первый сигнал артроза — легкая и быстро проходящая болезненность в суставе.

Боли при артрозах не вызывают воспалительных изменений в суставе, он не горячий на ощупь, не бывает красноты и припухлости. Со временем движение в нем ограничивается, работая, сустав издает различные трескучие звуки, которые происходят из-за неровности суставных поверхностей. При поражении коленного или тазобедренного сустава становится трудно ходить по лестнице, сидеть на корточках, бегать, трудно завязывать шнурки и класть ногу на ногу. Артроз мелких суставов кистей проявляется твердыми плотными костными узелками величиной с горошину.

**— Какую проблему в ревматологии вы можете назвать самой сложной?**

— На мой взгляд, это ревматоидный артрит. Это тяжелое прогрессирующее заболевание, которое приводит к быстрому разрушению суставов. Превратиться из успешного человека в инвалида можно буквально за пять лет! Начинается все с того, что отекают и ноют/болят мелкие суставы кисти. Однако эту боль обычно люди игнорируют, поэтому обращаются к ревматологу с уже запущенными формами болезни.

Заболевание характеризуется высокой инвалидностью (70 %), которая наступает довольно рано. Основными причинами смерти от заболевания являются инфекционные осложнения и почечная недостаточность. Раннее обнаружение заболевания с помощью современных средств может значительно сократить вред, который может быть нанесен суставам и другим тканям.

Ревматоидный артрит прогрессирует в трех стадиях. В первой стадии происходит отек синовиальных сумок, вызывающее боль местное повышение температуры и припухлость вокруг суставов.

Вторая стадия — это стремительное деление клеток, которое приводит к уплотнению синовиальной оболочки.

В третьей стадии воспаленные клетки высвобождают фермент, который поражает кости и хрящи, что часто приводит к деформации задетых суставов, увеличению боли и потере двигательных функций.

Как правило, вначале заболевание протекает медленно, с постепенным развертыванием клинической симптоматики в течение нескольких месяцев или лет. Около 2/3 случаев проявляются полиартритом, остальные — моно- или олигоартритом, причем суставной синдром часто не имеет каких-то отдельных симптомов, что значительно затрудняет постановку диагноза. Суставной синдром характеризуется наличием утренней скованности более 30 минут и аналогичных проявлений во второй половине ночи — симптомы «тугих перчаток», «корсета»; постоянной спонтанной болью в суставах, усиливающейся при активных движениях. Исчезновение скованности зависит от активности процесса: чем больше активность, тем больше продолжительность скованности. Для суставного синдрома при ревматоидном артрите характерны монотонность, продолжительность, сохранение остаточных явлений после лечения.

Ревматоидный артрит часто сочетается с другими болезнями суставов — остеоартрозом, ревматизмом, системными болезнями соединительной ткани.

**— Многие думают, что это не большая проблема, и если верить рекламе, то восстановить хрящ элементарно. Так ли это?**

— Восстановить хрящ, который дается один раз в жизни, довольно тяжело. Есть, конечно, лекарства, но эффективность их не высока. Задача ревматолога — точно поставить диагноз и правильно подобрать комплексное лечение. Данный подход позволяет улучшить состояние хряща, сделать его упругим, благодаря чему у пациентов появляется возможность дальше жить без проблем.

**— Расскажите поподробнее о способах комплексного лечения этих болезней.**

— Конечно, и с огромным удовольствием. Учеными, ревматологами, хирургами и ортопедами разработана программа «Здоровые суставы». Это комплекс мер по восстановлению трудоспособности и здоровья лиц с ограниченными физическими возможностями в результате перенесенных заболеваний, а также в результате травм. Программа является индивидуальной, разработанной для каждого конкретного пациента, принимая во внимание характер повреждения и учитывая все особенности протекания заболевания.

Суть программы заключается в воздействии на устранение причины болезней.

**— Каков ваш главный подход в этой программе?**

— Мы не видим различий между болью и болезнью. Боль — для нас это сигнал, который посылают нам суставы. Здоровые суставы не болят, но если боль появилась, значит, в суставе есть проблема, там что-то происходит. И главное — не устранение боли, а ее причины, которую вызывает эта боль. Нам важно не повторять ошибку многих людей, ставших инвалидами, бороться путем обезболивающих средств, мазей и гелей. Главное для нас — бороться с причиной, вызывающей боль.

**— Для кого предназначена описываемая вами программа?**

— Благодаря комплексному подходу к решению проблемы программа показана при любых заболеваниях суставов и позвоночника — радикулите, полиартрите, артрозах, подагре, ревматоидном артрите, остеохондрозе, остеопорозе и т.д. «Здоровые суставы» не только предупреждает разрушение суставов, но и дает вам шанс на оздоровление, движение и достойную старость!

Помните, что суставы требуют планомерного и длительного лечения. Строго следуя всем рекомендациям специалиста, вы сможете полноценно наслаждаться жизнью и не испытывать дискомфорта, боли в суставах и неприятных ощущений.

Не дайте болезни победить вас! Начинайте заниматься здоровьем прямо сейчас!

**«Горячая линия» для всех желающих быть здоровыми и подвижными: 8-495-500-03-16**

© ЗАО «Редакция газеты «Московский Комсомолец», 2016. Торговая марка и торговое имя «Московский Комсомолец», «МК» является исключительной собственностью ЗАО «Редакция газеты "Московский Комсомолец».
Перепечатка материалов и использование их в любой форме, в т.ч. в электронных СМИ, без письменного разрешения редакции не допускается.
Редакция не несет ответственности за достоверность и содержание рекламных материалов.

МК

АДРЕС РЕДАКЦИИ И ИЗДАТЕЛЯ: 125993, Москва, улица 1905 года, 7, стр. 1.
ЭЛЕКТРОННЫЙ АДРЕС РЕДАКЦИИ INFO@MK.RU

Редакция знакомится с письмами читателей, не вступая в переписку. Рукописи не рецензируются и не возвращаются. Материал в рубрике «Моя Москва» опубликован на коммерческой основе.
Контактные телефоны: (495) 609-4444, (495) 609-4433
Служба распространения: ООО «Агентство «МК» тел. (495) 665-40-80

Отпечатано в ЗАО «Полиграфический комплекс «ЭКСТРА-М» 143400, Московская область, Красногорский р-н, п/о Красногорск-5, а/м «Балтия», 23 км
Наши индексы: 55061, 38686 – в Объединенном каталоге «Пресса России», том 1-й.
1 2 3 4 5 6 7 8 9 10 11 12 13 14 15 16
Заказ №: 16-05-00076
Общий тираж: 1.956.565
СВОБОДНАЯ ЦЕНА

Рекламно-информационное агентство Окей
принимает объявления от частных лиц и организаций в газету "МК".
781-47-37 (многоканальный), 781-47-36, 781-47-40

СРОК ПОДПИСАНИЯ ГАЗЕТЫ В ПЕЧАТЬ 19.00

Дежурный редактор: Вадим ПОЭГЛИ
НОМЕР ПОДПИСАН В 19.00

УЧРЕДИТЕЛЬ: Гусев Павел Николаевич
СВИДЕТЕЛЬСТВО О РЕГИСТРАЦИИ СМИ: ПИ №ФС77-42977 от 10.12.2010, выдано Федеральной службой по надзору в сфере связи, информационных технологий и массовых коммуникаций (Роскомнадзор)

Главный редактор Павел ГУСЕВ

Еженедельные выпуски "МК" выходят и распространяются в 64 регионах России: в Абакане, Архангельске, Астрахани, Барнауле, Белгороде, Биробиджане, Владивостоке, Владикавказе, Владимире, Волгограде, Воронеже, Вологде, Горно-Алтайске, Грозном, Екатеринбурге, Ижевске, Иркутске, Йошкар-Оле, Казани, Калининграде, Кемерове, Костроме, Краснодаре, Кургане, Курске, Красноярске, Липецке, Магасе, Майкопе, Махачкале, Нальчике, Нижнем Новгороде, Новосибирске, Омске, Оренбурге, Орле, Перми, Петрозаводске, Петропавловске-Камчатском, Ростове-на-Дону, Рязани, Самаре, Санкт-Петербурге, Саратове, Серпухове, Севастополе, Симферополе, Смоленске, Сочи, Ставрополе, Сургуте, Твери, Томске, Туле, Тюмени, Улан-Удэ, Уфе, Хабаровске, Чебоксарах, Челябинске, Черкесске, Южно-Сахалинске, Ярославле, а также в США, Канаде, Германии, Греции, Испании, Египте, на Украине, в Латвии, Израиле, Эстонии, Казахстане, Киргизии, Азербайджане, Австралии, Молдове, ОАЭ.