ISSN 1562-1987
9 771562 198009 17244

КАЖДЫЙ ШЕСТОЙ РОССИЯНИН НЕ МОЖЕТ ПРОКОРМИТЬ СЕМЬЮ

Читайте 5-ю стр.

МК
МОСКОВСКИЙ КОМСОМОЛЕЦ
Ежедневная общественно-политическая газета
Распространяется в 85 субъектах РФ
Цена в розницу договорная
(27.537)
тверг
2
ря 2017
VSKIJ KOMSOMOLETS

Процесс убийства студент фотографировал и тут же постил снимки в соцсеть.

СОЦСЕТИ

НАТАЛЬЯ МУЩИНКИНА

«Я УКРАЛА У МАМЫ ПАСПОРТ, ЧТОБЫ ЗАНИМАТЬСЯ НА ИППОДРОМЕ»

Анита Цой на пресс-конференции в «МК», посвященной судьбе Центрального московского ипподрома, рассказала о трогательном детском «преступлении».

Читайте 6-ю стр.

НЕВЫУЧЕННЫЙ УРОК МАНЬЯКА

Почему кровавые трагедии в учебных заведениях стали происходить так часто?

...Когда в феврале 2014 года 16-летний москвич Сергей прямо на уроке в школе в Отрадном расстрелял своего учителя географии и сотрудника полиции, многие назвали это случайностью. Дескать, массовые страшные убийства — удел Дикого Запада. Наши дети не такие.

Когда полтора месяца назад в Ивантеевке 15-летний школьник прямо на уроке выстрелил из травматического пистолета в учительницу и распылил газ (трое ребят, спасаясь от озверевшего подростка, получили травмы), мы поежились. Но опять-таки поспешили назвать инцидент досадным эпизодом — родители недосмотрели, учителя недоучили...

Вчера, когда пришли страшные вести из Можайского района Москвы, где 18-летний Андрей в режиме онлайн устроил «резню бензопилой», стало по-настоящему страшно. Новое поколение детей не просто готово убивать — они охотно делают из этого шоу.

Читайте 3-ю стр.

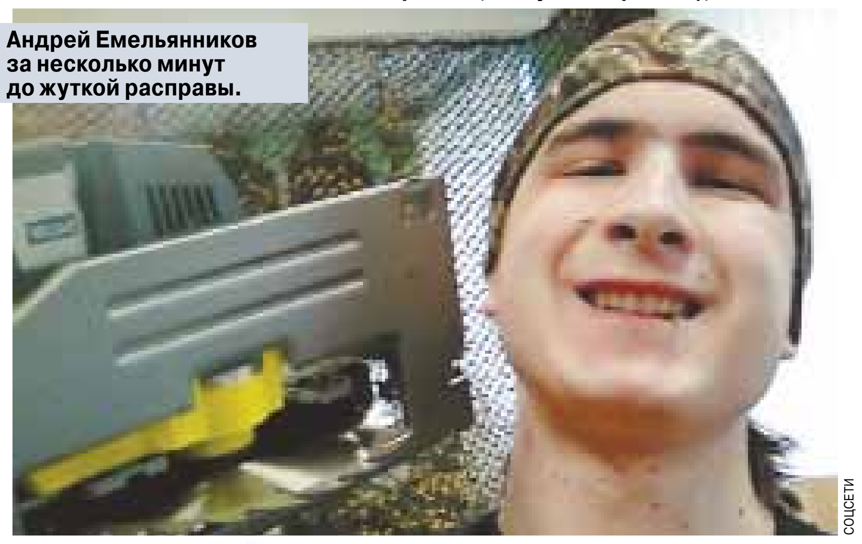

Андрей Емельянников за несколько минут до жуткой расправы.

СОЦСЕТИ

Погибший учитель Сергей Данилов.

СОЦСЕТИ

Александр **МИНКИН**

ОКОНЧАТЕЛЬНОЕ РЕШЕНИЕ РУССКОГО ВОПРОСА

День народного единства — государственный праздник России, отмечается 4 ноября. За неделю до попалась заметка знакомой дамы про Конгресс интеллигенции, который призвал президента защитить права инакомыслящих. Дама пишет: **«Список членов Конгресса вызвал смех. Всем известная моноэтническая группа окончательно узурпировала за собой понятие «интеллигенция». Ну, ради приличия, включили бы в список хоть пару русачков, да одного татарина. Нет. Смех. И грех»**. (Стилистика и пунктуация сохранены.)

Читайте 2-ю стр.

ЗЛОБА ДНЯ

Михаил **РОСТОВСКИЙ**

ПРОКУРОР МЮЛЛЕР: А ВАС, ПУТИН, Я ПОПРОШУ ОСТАТЬСЯ

Искали российских «агентов влияния», нашли вместо этого украинского. Первые решительные шаги специального прокурора США по расследованию «вмешательства России» в американскую политическую жизнь Роберта Мюллера вызвали в нашей стране шквал язвительных комментариев. И повод для демонстрации чувства юмора у нас есть. Пригвожденный Мюллером к позорному столбу бывший соратник Трампа Пол Манафорт — это человек, которого сам же специальный прокурор обвиняет в чем угодно, но только не в «порочащих связях с Кремлем». Но те в Москве, кто радостно объявил расследование Мюллера «фикцией», на мой взгляд, сильно поторопились.

Расследование Мюллера — это не фикция. Расследование Мюллера — это набирающий скорость паровой каток, который вполне может измельчить своими колесами то, что осталось от российско-американских отношений. Мы в России в своей массе очень мало знаем о некоторых очень важных нюансах американской политической истории последних десятилетий.

КОММЕНТАРИИ на сайте mk.ru

Читайте 2-ю стр.

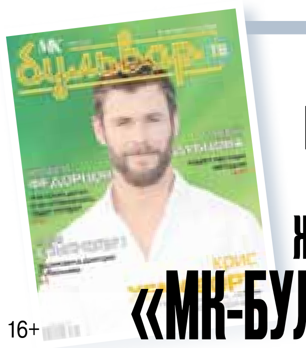

ЧИТАЙТЕ В НОВОМ НОМЕРЕ ЖУРНАЛА «МК-БУЛЬВАР»:

16+

» **КРИС ХЕМСВОРТ** в пятый раз примерил доспехи Тора, ради чего нарастил десять килограммов мышечной массы. Впечатленный «МК-Бульвар» выслушал рассказ актера о героях, злодеях, любви и новой прическе.

» **ИРИНА ДУБЦОВА** заметно похудела, чем вызвала массу слухов вокруг своей персоны. «МК-Бульвар» встретился с певицей и обсудил передовые системы питания, борьбу с морщинами и увеличение груди.

» **А ТАКЖЕ:** Анна Семенович вдохновила Дмитрия Губерниева, Андрей Федорцов рассуждает о театре, рыбалке и пополнении в семье, Никита Джигурда зарабатывает на скандалах и многое другое.

«И КАЖДЫЙ РАЗ МНЕ ХОЧЕТСЯ ОПЯТЬ ОТ ЭТОЙ НЕВОЗВРАТНОСТИ КРИЧАТЬ...»

Детям без будущего подарили другую судьбу

Живем в XXI веке. Летаем с одного конца земного шара на другой. Погружаемся на дно океанов. И можно ли представить себе, что в этом самом XXI веке в России, в Москве есть дети, которые после окончания школы не могут сами выбрать себе профессию. По вине взрослых они оказались в детских домах. И вот детдомовцы после школы могут пойти учиться только на поваров, слесарей, швей, плиточников или маляров.

Почему? Потому что неповоротливая система не успела повернуться к ним лицом. Их жизнь заранее предрешена. И никто понятия не имеет, сколько талантов угробила эта система...

Читайте 5-ю стр.

ФОТО ИЗ ЛИЧНОГО АРХИВА

FACEBOOK/ВИТАЛИНА ЦЫМБАЛЮК-РОМАНОВСКАЯ

СЕМЕЙНЫЙ ТРЕУГОЛЬНИК АРМЕНА ДЖИГАРХАНЯНА

В войне с Виталиной Цымбалюк артисту может помочь бывшая жена

Виталина Цымбалюк-Романовская, покинувшая в воскресенье вечером Москву (билет до Тбилиси в один конец), похоже, объявила информационную войну народному артисту СССР, любимому всеми Армену Джигарханяну. Какой бы шаг пока еще супруг Виталины сейчас ни предпринял, в информационное пространство (СМИ, социальные сети) тут же выбрасывается очередная порция комментариев, которые, по сути, являются ложными.

Зато «МК» стали известны новые подробности о том, как Цымбалюк-Романовская, еще не будучи законной женой актера, хозяйничала в чужом жилище: вскрывала дверь и меняла замки в квартире Татьяны Власовой — предыдущей жены Джигарханяна. По сути, уголовное дело против Виталины должны были возбудить еще полтора года назад.

Читайте 6-ю стр.

3 НОЯБРЯ УДАЧНАЯ ПОДПИСКА В РЕДАКЦИИ «МК»!

Подробности на 7-й стр.

СВОБОДНАЯ ТЕМА

Игорь ЧУБАЙС, философ-россиевед

ВЫВЕДЕМ ОКТЯБРЬСКУЮ РЕВОЛЮЦИЮ НА ЧИСТУЮ ВОДУ

Читайте 3-ю стр.

ОСВЕДОМИТЕЛЬ БАНДЫ ДЖАКО НА ПРИГОВОРЕ СТЕСНЯЛСЯ ТЕЛЕКАМЕР

НАТАЛЬЯ СТЕЙНЕРТ

Осведомитель знаменитой банды Джако — Аслана Гагиева, гангстера и убийцы, отправился в тюрьму по приговору суда. В среду бывший полковник МВД Вадим Шавлохов (на фото) получил 9 лет колонии строгого режима. Кроме того, бывший служитель закона лишился звания полковника полиции и должен выплатить штраф в пятикратном размере от полученного им денежного вознаграждения.

Как сообщал в свое время «МК», в июне 2013 года важный участник ОПГ Аркадий Габалов через другого члена группировки, Арсена Габолаева, познакомился с Шавлоховым, занимавшим в то время должность оперуполномоченного по особо важным делам Главного управления уголовного розыска МВД РФ. Знакомству способствовал тот факт, что Габалов и Шавлохов земляки: у них нашлись общие друзья. Когда полицейскому стало известно о поступлении в отдел письма, в котором содержалась секретная информация о банде Гагиева, он сумел получить его копию. В письме глава МВД Северной Осетии Артур Ахметханов сообщал министру внутренних дел России Владимиру Колокольцеву о структуре, участниках и внутренней организации преступного сообщества Гагиева. Согласно данным обвинения, Шавлохов передал копию письма участнику банды в обмен на взятку в размере 100 тыс. долларов.

Напомним, что шайка Гагиева в Северной Осетии орудовала, предположительно, с 2004 года — на ее счету более сотни убийств, включая мэра Владикавказа Виталия Караева. Жертвами преступников становились высокопоставленные лица, а также все, кому было под силу раскрыть и пресечь преступную деятельность банды. Банда Гагиева отличалась поразительно продуманной структурой, в механизм которой были вовлечены десятки людей. Лидер преступной группировки в настоящее время находится в Австрии и ожидает экстрадиции в Россию, где ему грозит пожизненное лишение свободы. Людей Джако отлавливали по очереди, самого Шавлохова задержали в июне 2016 года.

В связи с тяжестью проступка полковника прокуратура требовала для него 12 лет заключения. Чтение материалов дела заняло порядка двух часов. Обвиняемый старался не попадать в объективы камер, но в остальном держался спокойно и уверенно.

Адвокат Шавлохова Андрей Мишонов сообщил «МК», что уже на следующей неделе будет подана апелляционная жалоба в вышестоящие инстанции. Приговор адвокат считает необоснованным и утверждает, что полковника оговорили, а доказательства дачи взятки недостаточны.

— У него имеется государственная награда, он участник боевых действий, не судим, никаких взысканий не имел, все характеристики по месту работы положительные. Поэтому мы считаем, что суд недостаточным образом учел личность и смягчающие обстоятельства при определении наказания.

В НОМЕР СРОЧНО!

7 (499) 799-39-09, mkonline@mk.ru

ПОЛИЦЕЙСКИЙ ЗАМАНИЛ ПОДРОСТКА НА СВИДАНИЕ ФОТОГРАФИЕЙ «НИЖЕ ПОЯСА»

Начальник технического отдела УМВД подмосковного Сергиева Посада соблазнял своих жертв с помощью Интернета. По версии правоохранителей, мужчина отсылал подросткам фото своего детородного органа и после этого назначал встречу в безлюдном месте.

Как стало известно «МК», сотрудники УСБ ГУ МВД России по Московской области задержали подозреваемого в педофилии 31-летнего блюстителя закона (на фото) в минувший вторник. Толчком к расследованию послужило то, что к полицейским обратились родители 14-летнего мальчика, пострадавшего от рук извращенца. Тинейджер рассказал маме, что пару месяцев назад в одной из социальных сетей познакомился с мужчиной. Сначала это мимолетное знакомство не предвещало никакой беды. Однако через некоторое время новый друг стал вести с мальчиком переписку на эротические темы. Потом собеседник стал присылать фотографии своих мужских «прелестей» и попросил подростка выслать аналогичный снимок. Позже мужчина предложил встретиться, и его юный друг дал согласие на свидание. После обеда 4 октября «оборотень» в погонах подъехал на Железнодорожную улицу и остановил свою новенькую «Тойоту» недалеко от пожарного депо. Вскоре подошел и подросток. Подозреваемый насильно усадил мальчика в машину, выехал за город в поле и надругался над ребенком. Силовики возбудили уголовное дело сразу по двум статьям УК: «Насильственные действия сексуального характера» и «Развратные действия».

Чуть меньше месяца понадобилось оперативникам, чтобы вычислить извращенца по IP-адресу. Полицейский служит 12 лет, начинал с сержантской должности, заочно окончил Московский государственный университет управления по направлению «Юриспруденция», дослужился до старшего лейтенанта полиции. Друзья задержанного от этой новости находятся в шоке. По их словам, офицер всю жизнь мечтал работать в полиции. Ничего подозрительного они за ним не замечали. Правда, своей семьи у него нет.

— По результатам служебной проверки полицейский уволен из органов внутренних дел за проступок, порочащий честь и достоинство сотрудника органов внутренних дел, и понесет наказание в соответствии с законодательством. Кроме того, к строгой дисциплинарной ответственности будут привлечены его непосредственные руководители, — рассказала «МК» начальник пресс-службы ГУ МВД России по Московской области Татьяна Петрова.

В ДОМЕ ГОЛЬФИСТКИ НЯНЮ ИНТЕРЕСОВАЛИ ТОЛЬКО СУМКИ

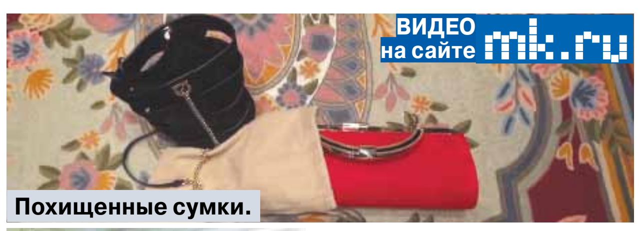

ВИДЕО на сайте mk.ru

Похищенные сумки.

Няня попала под объектив видеокамер.

Российская гольфистка Станислава Байчорова стала жертвой вороватой няни в Красногорском районе Московской области. Жительница города Смоленска стащила из дома своей работодательницы дорогостоящие дамские сумочки стоимостью более 5 тыс. евро.

Как стало известно «МК», 29-летняя Елена Ленская пыталась устроиться на работу к спортсменке в течение года. Но у Станиславы в это время был полный комплект домашнего персонала. А в августе одна из женщин, которая ухаживала за 4-летней дочерью Байчоровой, уволилась, и после этого гольфистка вспомнила о назойливой смоленчанке. Договорились на условиях, что нянечка будет работать пять дней через пять и за свои труды получать 5 тыс. рублей за смену.

Поначалу хозяйка жилища была очень довольна новой работницей. Ей импонировало то, что Елена знает три иностранных языка и очень интеллигентно выглядит. Проблемы начались после того, как Байчорова приехала с очередных соревнований.

— Я заметила, что на полке не хватает нескольких женских сумок, в шкафу — ремней, — рассказывает «МК» Станислава. — Домочадцы не знали, на кого и думать. Решили проверить всех. Моя служба безопасности установила камеры в том месте, где происходили хищения.

Муж спортсменки стал практически все свободное время проводить у монитора. И когда настало время работать Елене Ленской, то все в одночасье встало на свои места.

— Он мне звонит и радостно так кричит, что поймал злоумышленницу с поличным, — продолжила женщина. — Я до конца не верила, что это делает новая нянечка. Это уже потом полицейские нашли у нее много квитанций из ломбардов. Как я предполагаю, она сдавала краденые вещи своих предыдущих хозяев. Потому что моего имущества стражи порядка до сих пор не нашли.

Сыщики выяснили, что настоящая фамилия Ленской — Фокинова. На нее выписано аж 15 исполнительных листов от судебных приставов. Куда она сбагрила вещи Станиславы, злодейка до сих пор не признается.

— Уже потом я узнала от своей горничной, что Лена ходила и возмущалась, что я храню свои драгоценности в сейфе! Вы представляете?! Хотела и здесь поживиться.

«По данному факту следственным управлением УМВД возбуждены уголовные дела, соединенные в одно производство, по ст. 158 Уголовного кодекса Российской Федерации «Кража». Санкция данной статьи предусматривает максимальное наказание в виде лишения свободы на срок до 10 лет. Подозреваемой избрана мера пресечения в виде заключения под стражу», — рассказала «МК» начальник пресс-службы ГУ МВД России по Московской области Татьяна Петрова.

МАРИЯ МАКСАКОВА СУДИТСЯ С ДОЧЕРЬЮ ПОГИБШЕГО МУЖА

Бывший депутат Госдумы РФ и оперная певица Мария Максакова, проживающая теперь на Украине, вступила в судебную схватку со своей падчерицей Екатериной Вороненковой. Дама является дочерью от первого брака покойного супруга, убитого киллером в столице Украины. Поводом для спора стало нежилое помещение в центре столицы стоимостью 2 млн долларов. Пресненский суд Москвы в ближайшее время будет разбираться в этом деле.

Как удалось выяснить «МК», после внезапного отъезда Марии Максаковой-Игенбергс вслед за мужем, экс-парламентарием Денисом Вороненковым, в Незалежную в конце 2016 года она оформила в Киеве доверенность на 25-летнюю Екатерину. Барышня должна была продать ее нежилое помещение на Пресненской набережной бывшему руководителю Одинцовского следственного отдела Следственного комитета по Московской области 40-летнему Денису Панаитову за 120 млн рублей. В результате сделка состоялась. Но в это время в центре Киева трагически погиб Вороненков. Деньги от продажи недвижимости на счет Максаковой так и не поступили. Выйти на связь с родственницей она не смогла. Но спустя несколько месяцев Екатерина прислала мачехе документы, в которых говорилось, что на руки Вороненкова получила лишь 38 млн рублей. Этот факт возмутил оперную диву. Она считает, что падчерицу вполне могли обвести вокруг пальца из-за того, что девушка якобы страдает наркотической зависимостью. Поэтому Максакова с помощью Фемиды намерена добиться признания сделки недействительной.

Истица Максакова требует, чтобы суд признал недействительными договор купли-продажи, заключенный между Вороненковой и Панаитовым, расписку о получении денег и акт о передаче нежилого помещения, в качестве соответчика также привлечено третье лицо — управление Росреестра по Москве, — пояснил «МК» пресс-секретарь Пресненского районного суда Алексей Черников.

ЦЕНТРАЛЬНЫЙ ТЕЛЕГРАФ ОСТАЛСЯ БЕЗ ОПОЗНАВАТЕЛЬНОГО ЗНАКА

ВЛАДИМИР ЦУКОР

ВЛАДИМИР ЦУКОР

Знаменитая памятная табличка бесследно исчезла со здания Центрального телеграфа. Мемориальный знак был установлен в 1995 году и рассказывал гостям столицы о том, что телеграф был построен в 1925–1927 годах архитектором Иваном Ивановичем Рербергом. Теперь же все, что напоминает о табличке на стене здания на Тверской, это лишь четыре отметины от креплений.

Как предположил в беседе с «МК» коренной житель Москвы Владимир Цукор, знак, скорее всего, похитили. «Внутри отверстий, оставшихся от него в стене, я нащупал латунную шпильку, будто кто-то вырвал табличку силой. Тем более это печально, так как именно в текущем году исполняется 90 лет завершения строительства нового здания Центрального телеграфа на Тверской».

На самом телеграфе прояснить судьбу знака не смогли. А в Департаменте культурного наследия Москвы заявили, что обстоятельства демонтажа бронзовой таблички выясняются и в скором времени она вернется на место.

ИЗ ВСЕХ ЛЕКАРСТВ РОССИЯНЕ ПРЕДПОЧИТАЮТ АСКОРБИНКУ

Препараты для лечения пищеварительного тракта и обмена веществ чаще всего покупают жители России. Только за прошедший год аптеки страны продали почти 700 млн упаковок лекарств этой группы. Как рассказали «МК» в Ассоциации российских фармацевтических производителей, самой популярной разновидностью продукции в минувшем году стали витамины, которые относятся к этой группе препаратов, притом по количеству проданных упаковок лидирует недорогая и всем известная аскорбиновая кислота.

Второе место по популярности в рейтинге аптечных покупок займут лекарства, предназначенные для нервной системы (674 млн упаковок), а третье — медикаменты, решающие проблемы с дыхательной системой (616 млн упаковок). На четвертом месте расположились лекарственные средства для лечения сердечно-сосудистых заболеваний (469 млн упаковок) и препараты для лечения кожного покрова (464 млн), на пятом — противомикробные препараты для системного использования (308 млн).

Кроме того, специалисты отмечают, что в 2016 году рост цен на лекарства замедлился и составил всего 5% (тогда как ранее цены росли на 12–14%). А средняя стоимость упаковки отечественного препарата составила 71 рубль.

NON-STOP

Подготовила Елена КОРОТКОВА

КАДР

AP

Топ-модель Хайди Клум собрала друзей на вечеринке по случаю Хэллоуина в Нью-Йорке. На этот раз она нарядилась в костюм оборотня из клипа Майкла Джексона «Триллер». Предыдущие праздничные костюмы Клум были не менее запоминающимися: она перевоплощалась в ведьму, женщину-кошку и трансформера.

ТУРИЗМ

ТУРЦИЯ МОЖЕТ ВЫКЛЮЧИТЬ СИСТЕМУ «ВСЕ ВКЛЮЧЕНО»

Отменить туристическую систему «все включено» предлагает влиятельная Конфедерация торговцев и ремесленников Турции (TESK). Ее глава Бендеви Паландокена мотивирует предложение тем, что пресловутый all inclusive мешает хозяевам получать полноценную выгоду от туризма, а гостям — полноценно знакомиться со страной, а заодно и ходить по ее магазинам. Система «все включено» получила в Турции широкое распространение с 1990-х годов, и ориентирована она главным образом на туристов из России. «Тема отмены all inclusive возникает периодически, поскольку она якобы несет в себе угрозу для курортного малого бизнеса, — поясняет **пресс–секретарь Российского союза туриндустрии Ирина Тюрина.** — Тем не менее система живет, развивается, она удобна для туристов, ее вводят многие страны и даже российские курорты. Отдых по системе «все включено» подороже, чем питание с завтраком или полупансион, но зато предсказуем». В силу этого, уверена Тюрина, и Турция не откажется в обозримом будущем от all inclusive.

ЦЕРКОВЬ

ПАТРИАРХ НАЗВАЛ РОССИЮ ОСТРОВОМ СТАБИЛЬНОСТИ

«Несмотря на то что количество конфликтов, войн и революций в мире стремительно растет, России тем не менее хватает сил оставаться островом стабильности в этом опасном потоке, идти по своему историческому пути», — заявил патриарх Кирилл на открытии XXI Всемирного русского народного собора, прошедшего в среду в храме Христа Спасителя. Собор проходит ежегодно под эгидой РПЦ и традиционно собирает представителей духовенства, науки и культуры, общественных политических и государственных деятелей, делегатов русских общин из ближнего и дальнего зарубежья. Тема нынешнего ВРНС — «Россия в XXI веке: исторический опыт и перспективы развития». И патриарх, и целый ряд других ораторов оценили эти перспективы чрезвычайно высоко. Тем не менее не все из выступавших разделяют этот оптимизм. Так, например, лидер КПРФ Геннадий Зюганов предрек стране новые тяжелые потрясения, если «мы не выправим внутреннее устройство, не создадим условия для нормального развития всех талантливых людей, элементарно не соблюдем справедливость».

КАЗУС

ЖИТЕЛЬНИЦА США ЗАБЕРЕМЕНЕЛА, УЖЕ БУДУЧИ В ПОЛОЖЕНИИ

Забеременеть во время беременности невозможно — так традиционно считается. Однако американке Джессике Ален удалось не только забеременеть, но и выносить необычный плод. Джессика, мать двоих детей, согласилась стать суррогатной матерью для бесплодной пары из Китая. После процедуры ЭКО она продолжала жить половой жизнью с супругом. Однако случилось чудо, и женщина забеременела снова. Второй плод был обнаружен при процедуре УЗИ спустя шесть месяцев после ЭКО. Когда малыши родились, врачи думали, что это близнецы, но потом обратили внимание на то, что один из новорожденных весит гораздо больше, чем его «братик». И сделали вывод: второй ребенок — это

родной сын Джессики и ее мужа, которого они зачали уже после процедуры ЭКО. Женщине пришлось три месяца добиваться права называться родной мамой своему малышу — по договору новорожденные должны были стать детьми пары из Китая. Но анализ ДНК показал, что Джессика — родная мама второго малыша.

— В истории медицины подобные случаи оплодотворения двух разных яйцеклеток одного овуляционного периода разными мужчинами единичны, — комментирует **Татьяна Гордеева, врач одной из московских клиник.** — Время от одного оплодотворения до другого может составлять от нескольких минут и часов до месяца. Беременность в таком случае не всегда заканчивается рождением обоих детей. Часто второй эмбрион не проживает и нескольких месяцев.

АКЦИЯ

ГОЛЫЕ ДЕВКИ СТРАЩАЛИ ПОСОЛЬСТВО США

В Москве задержали активисток, устроивших «голую акцию» у посольства США на Садовом кольце. Пять фемин в «костюмах Евы» вышли к посольству еще 31 октября. Таким образом девицы решили выразить свою солидарность с американским продюсером Вайнштейном, которого обвиняют в многократных сексуальных домогательствах. Голые активистки прикрывались лишь плакатами, на которых по-английски было написано: «Мы любим Вайнштейна». Действо сопровождалось кричалками: «Секс — это правильно, секс — это классно. Мы за то, что когда мужчина предлагает девушкам секс — это офигенно». Впоследствии выяснилось, что участницами акции были

КАДР ИЗ ВИДЕО

некие Саша Травка и Настя Рыбка, недавно вышедшие после недели административного ареста за секс с молодым человеком на набережной Москвы-реки, видео о чем потом было выложено в Сеть. Сейчас на девиц возбуждено дело о распространении порнографии.

ШОК

5-МЕТРОВЫЙ ПИТОН НАПУГАЛ ПАЛОМНИКОВ

Необычный гость пожаловал на индийскую железнодорожную станцию Джамму Катра. Им оказался 5-метровый питон, который напугал паломников, направлявшихся на праздник Дивали. Змея обвила одну из опор станции и добровольно слезать не собиралась. Ее сумели изловить только при помощи специалистов по дикой природе, а затем отпустили на волю.

СОВЕТЫ

ВАКЦИНАЦИЯ ОТ ГРИППА В МОСКВЕ В 2017 ГОДУ

Вакцины

«Гриппол плюс»
«Совингрипп»

Требования для прохождения вакцинации

Гражданство РФ

Достижение возраста 18 лет

Письменное согласие пациента

Где можно привиться бесплатно

442 кабинета в поликлиниках

Мобильные пункты вакцинации

73 пункта в МФЦ

По месту работы или учебы

Группы риска в период эпидемий гриппа

Пожилые люди

Беременные женщины

Дети

Люди с проблемами сердца и легких

ИВАН СКРИПАЛЕВ

ЗЛОБА ДНЯ

с 1-й стр.

Поэтому пока мы не очень осознаем, с каким именно явлением мы столкнулись в виде расследования специального прокурора Мюллера. Однако вскоре такое осознание непременно придет — и придет оно в самой неприятной форме из возможных.

Лет тринадцать тому назад во время своей поездки в США я позволил себе в язвительном тоне высказать американским экспертам свое не очень высокое мнение о политике, которая их страна проводит в Афганистане. Американские эксперты очень обиделись и попытались огрызнуться. Мне напомнили, что политика, которую в период пребывания в Афганистане своих войск проводил в этой стране Советский Союз, тоже была «не очень успешной». Тогда у меня не нашлось достойного ответа американцам. Такой ответ пришел ко мне позже: «Вы не учитесь на наших ошибках. Вы, похоже, настроены повторить каждую из них!»

Какое отношение эта история имеет к расследованию специального прокурора Мюллера? На мой взгляд, самое прямое и непосредственное. И я непременно постараюсь это доказать. Проявите только еще немного терпения. Западники при каждом удобном и неудобном случае обожают порассуждать о своей абсолютной победе над «советским монстром» в ходе «холодной войны». А вот о чем они говорят менее охотно: в современной западной политической действительности появляется все больше сходных черт с самыми непривлекательными особенностями советского государственного строя.

Иногда эти «родимые пятна» советской политической системы можно заметить на Западе невооруженным глазом. Вам, например, ничего не напоминает идущая сейчас полным ходом в США и Европе борьба с «сексуальными хищниками» из прошлого? Естественно, любое сексуальное насилие неприемлемо и должно быть наказано. Но ситуации, когда уважаемые люди без всякого суда и следствия, только на основании ничем не подтвержденных обвинений вдруг превращаются в «изгоев общества», вызывает у меня стойкие ассоциации со сталинским периодом нашей истории. А иногда бывает так: стойких ассоциаций нет, а реальное сходство тем не менее налицо. Это относится, например, к самой концепции должности специального или, как его называли раньше, независимого прокурора США.

Небольшой исторический ликбез: эта должность была введена в 1978 году специальным законом «Об этике в правительстве». Причина введения — события 1973 года, когда, пытаясь остановить расследование своей деятельности, тогдашний президент США Ричард Никсон уволил всю верхушку министерства юстиции. Никсону это, как известно, не сильно помогло: чтобы избежать импичмента, ему пришлось уйти в отставку. Но чтобы обойти подобные ситуации в будущем, расследование в отношении высокопоставленных особ было решено поручить специальным независимым прокурорам, выведенным за рамки обычной вертикали власти.

Казалось бы, что у такой системы общего со сталинско-бериевским «механизмом юстиции»? При Сталине вся «система правосудия» замыкалась непосредственно на «великого вождя». А на деятельность американского специального прокурора никак не может повлиять ни министр юстиции, ни даже президент страны. Однако когда система независимых прокуроров заработала в США на практике, вдруг выяснилось: нечто общее с «правосудием в сталинском стиле» у нее все-таки есть. Все уперлось в старый как мир вопрос: кто будет контролировать самого главного контролера?

В самой концепции поста независимого прокурора обнаружился неожиданный дефект.

Роберт Мюллер.

WIKIPEDIA.ORG

ПРОКУРОР МЮЛЛЕР: А ВАС, ПУТИН, Я ПОПРОШУ ОСТАТЬСЯ

Если обычный прокурор расследует — или, по меньшей мере, должен расследовать — событие, имеющее признаки преступления, то специальный прокурор расследует человека. Если запустившие механизм расследования первоначальные обвинения в адрес этого человека не подтвердились, специальный прокурор имеет полное право зайти с другой стороны: попытаться найти признаки криминала в других поступках своего «подопечного». И обычно специальные прокуроры этим своим правом активно пользуются.

Два предыдущих абзаца основаны вовсе не на моих наблюдениях за американской политической жизнью. Их основа — умозаключения Боба Вудворда, знаменитого американского журналиста, чьи разоблачительные репортажи, собственно, и привели к отставке президента Никсона. В своей выпущенной в 1999 году книге «Тень» Вудворд убедительно доказывает: допущенные при создании закона 1978 года ошибки отравили атмосферу почти каждого современного американского президента — от Картера до Клинтона. К сожалению, с 1999 года изменений к лучшему в этом плане в американской политике не произошло — если изменения и есть, то только в худшую сторону.

Мы пока точно не знаем, как себя будет вести специальный прокурор Роберт Мюллер. Мы еще не понимаем, будет ли он пытаться сохранять объективность или действовать по канонам независимого прокурора Кеннета Стара, который пытался прижать Билла Клинтона любой ценой. Но с вероятностью в 90% Мюллер будет очень широко закидывать свои сети и проверять на совершение «порочащих поступков» большое количество самых разных людей. Если такие «порочащие поступки» — не обязательно имеющие отношение к России — будут найдены, то некоторым из числа этой «пойманной дичи», в точном соответствии со стандартной американской правоохранительной практикой будет предложена сделка: хочешь облегчить свою участь? Тогда сдай другого — более виновного. Расскажи, как этот злодей помогал России подрывать американскую демократию!

Я опять же не хочу делать никаких прогнозов о том, каких масштабов может достичь описанное выше явление и куда оно в конечном счете заведет и расследование Мюллера, и американский внутриполитический процесс. Но предчувствия у меня самые нехорошие: атмосфера российско-американских отношений в обозримом будущем не только не улучшится, но станет еще более отравленной. Демонизация Путина в Америке — да и во всех западных СМИ тоже — уже давно достигла гротескных масштабов. Но степень фантасмагоричности происходящего, видимо, будет только увеличиваться. Владимир Путин оказался для Америки идеальным «антигероем». Политический класс США не позволит «их Путину» — выдуманному образу российского президента — уйти со сцены. «Папаша Мюллер» (не знаю, как звучит реальное прозвище нынешнего специального прокурора и бывшего главы ФБР) об этом позаботится.

Разумеется, «паровой каток» с Мюллером за рулем не разрушит полностью отношения между Москвой и Вашингтоном. В прошлом эти отношения выдерживали и более серьезные испытания. Но как сильно эти отношения будут покорежены? И когда прекратится их кажущееся уже бесконечным скольжение вниз? Вопросы есть, ответов нет — даже, я полагаю, у прокурора Мюллера.

Михаил РОСТОВСКИЙ.

ЧТО ДУМАТЬ?

с 1-й стр.

В комментариях солидарные с дамой читатели и она сама не обсуждали суть обращения к президенту: разумное оно или вздорное? на пользу стране или во вред? Только национальный вопрос в его кровяном расовом аспекте.

Вообще-то, подписавший обращение знаменитый бард Юлий Ким — полукореец, полурусский — мог бы на худой конец сойти за татарина. Да и не он один разбавил «моноэтничность» Конгресса. Но вместо того, чтобы копаться в родословных людей, которые подписали обращение к президенту, предлагаем провести обследование другой группы на расовую чистоту.

15 лет назад в России случилась беда — Норд-Ост. Террористы захватили более восьмисот заложников, в том числе женщин с маленькими детьми.

Лекарства и воду заложникам носили и на переговоры с террористами ходили: Рошаль, Кобзон, Хакамада, Политковская, Явлинский, Аушев, Примаков, Франкетти…

— Как вам такой национальный состав? — спросил я (в соцсети) упомянутую даму и её друзей. Получил удивительные ответы. Одна написала: «Русских не пускали». Другой: «Чеченцы хотели евреев». Проще всего назвать такие ответы дурацкими, но народного единства не достичь ругательствами. Говорить надо вежливо. Назовём их утверждения смелой гипотезой. Можно ли её доказать — не знаем. Можно ли её опровергнуть? Попробуем.

МИХАИЛ КОВАЛЕВ

Ирина Хакамада и Иосиф Кобзон идут в Норд-Ост.

1. Террористы захватили сотни заложников в Москве не для того, чтобы поговорить с евреями. Согласны? Если не согласны, мы не можем вам помочь, обратитесь к окружающим.

2. Террористы захватили более восьмисот заложников, нескольких демонстративно убили и выдвинули единственное требование: вывести войска из Чечни, остановить войну. Это требование они заявляли всем переговорщикам. Есть протоколы, записи разговоров…

В частности, Явлинский почти час убеждал террористов, что, даже если президент России примет решение о выводе войск, это всё равно невозможно сделать мгновенно; а пока — отпустите хотя бы женщин с детьми…

3. Поскольку террористы добивались только вывода войск, им было всё равно, какой национальности переговорщик. Они не об этом думали.

4. Нет никаких доказательств, что чеченские террористы вообще были способны разобраться, кто еврей, а кто нет.

Например, вряд ли они считали Хакамаду еврейкой. Полагаем, они даже не знали, что она японка.

Выносят заложника. Слева доктор Рошаль.

МИХАИЛ КОВАЛЕВ

ОКОНЧАТЕЛЬНОЕ РЕШЕНИЕ …

…Некоторый опыт общения с чеченскими боевиками по национальному вопросу у меня есть. Сразу скажу: бесценный опыт. В 1995-м, во время Первой чеченской войны, я как-то раз разговорился с двумя боевиками. Один был старый (выглядел лет на 60, хотя ему могло быть и 40), другой — молодой, лет 18. У них были автоматы с подствольными гранатомётами, у меня блокнот. Говорил старый, молодой молчал, я спрашивал и записывал.

СТАРЫЙ БОЕВИК *(далее СБ)*. **Эту войну устроил Черномырдин.**

А.М. Чепуха.

СБ. Нет, дорогой, — точно!

А.М. Зачем Черномырдину эта война?

СБ. Затем, что он еврей.

А.М. Черномырдин — еврей?! С чего вы взяли?

СБ. Если бы он не был евреем, он был бы человеком.

Уверен, что это лучшее интервью в моей жизни. Я там чуть не помер со смеху. Доказательство чеченца мне страшно понравилось. Это был **классический абсолютно неопровержимый аргумент**. Юмора добавляло ещё и то, что и молодой, и старый совершенно не опознавали во мне еврея и вряд ли поверили бы, если б я им сказал. Ибо с какой стати коварный еврей окажется там, где могут убить в любую минуту?

Все, кто ходил в захваченный террористами Норд-Ост, понимали, что могут погибнуть в любую минуту. Может взорваться заминированный театральный центр, могут убить террористы, которые уже убили нескольких человек, может внезапно начаться штурм… Так что эти люди (которые не только туда лекарства и воду носили, но и сумели уговорить террористов отпустить нескольких женщин с детьми), эти люди — герои.

Теперь займёмся расизмом. Рошаль, Кобзон, Примаков, Явлинский… Уважаемые читатели, возьмите калькулятор, а то не справитесь, подсчитывая в процентах национальный состав тех, кто, рискуя жизнью, ходил в Норд-Ост. А когда получите ответ — сравните его со статистикой: русских в России 80%, евреев — 0,15% (пятнадцать сотых процента).

В России русских по крови в сотни раз больше. А среди тех, кто ходил в Норд-Ост, их было в несколько раз меньше.

Как с этим быть? Как решить эту жуткую задачу? Очень просто. Скажите себе: «Все эти герои — граждане России». И проблема исчезнет. Ибо она живёт только в больном мозгу.

Давайте оценивать людей по их поступкам, а не по метрикам дедушек-бабушек. Всем христианам (в том числе православным) это прямо рекомендовано Иисусом Христом, который в Нагорной проповеди сказал: «По плодам их узн*а*ете их». (Евангелие от Матфея, 7–20.)

Скажут: вы напорались на маргиналов — зачем о них писать? Да, писать о них совсем неинтересно, но они — не маргиналы. Опросы показывают, что таких в России 10–13 процентов. Опрашивают взрослых. Значит, это 10–13 миллионов граждан России. И они, конечно, заслуживают внимания.

Поздравляем всех с Днём народного единства.

Александр МИНКИН.

РЕПЛИКА

Андрей КАМАКИН, обозреватель отдела политики

ДЕЛО ВРАЧЕЙ-ШПИОНОВ

Вот зачем, спрашивается, он нас успокаивает? Нужно, говорит президент, «без всяких страхов» относиться к тому, что наши геополитические противники «целенаправленно и профессионально» собирают принадлежащие нашим гражданам биологические материалы. Но ясно же, что враг снова задумал что-то недоброе, антисове… тьфу, антироссийское. А в таких случаях лучше горькая правда, чем сладкая ложь. Кто предупрежден — тот вооружен. Хорошо хоть в партии власти есть люди, не боящиеся резать правду-матку.

Заявление Владимира Путина, напомним, прозвучало 30 октября на встрече с членами Совета по правам человека. А на следующий день ситуацию взялся прояснить бывший главный санитарный врач России, а ныне депутат Госдумы от «Единой России», первый зампред Комитета Госдумы по образованию и науке Геннадий Онищенко. «Сегодня у нас есть много лабораторий, которые проводят клинические исследования, иностранные лаборатории, — тревожится парламентарий. — Мы их допустили к самому сокровенному. Сегодня во многих клиниках крупных городов нашей страны они проводят исследования, проводят качественно, но имеют возможность изучения этого материала и передачи данных за рубеж».

Готов у Онищенко и ответ на вопрос, зачем иностранцам понадобилось наше «сокровенное»: «То, что сегодня происходит сбор жидкостей, и органов, и тканей наших сограждан, это не что иное, как свидетельство того, что США не прекратили свою наступательную военную программу». Речь, естественно, идет о создании генетического оружия, причем куется оно в непосредственной близости от наших рубежей: «Вокруг нас создан пояс военно-биологических объектов: это Грузия, Казахстан, Азербайджан, сейчас интенсивно такие работы ведутся на Украине».

CMTDR

А вы, Владимир Владимирович, говорите «без всяких страхов»! Бдительность и еще раз бдительность. Пример коей подает нам тот же товарищ Онищенко. По словам Геннадия Григорьевича, он неоднократно обращал внимание спецслужб на опасность, исходящую от иностранных компаний, которые занимаются в России клиническими исследованиями. Призывая «либо прекратить, либо взять под серьезный контроль» эту деятельность. И сигнал не остался гласом вопиющего в пустыне, сигнал услышан. В правительстве разрабатывается закон «о биологической безопасности России», поделился Геннадий Онищенко радостной новостью. Уже в декабре документ, по его словам, будет внесен в Госдуму.

О содержании проекта пока можно только догадываться, но, судя по словам господина Онищенко, по его боевому настрою, принятие закона резко поменяет отношение и к самому «сокровенному», и к вынюхивающим наши биологические секреты лаборантам-шпионам. Ведь страшно подумать: ничего не подозревающие россияне сами несли замаскировавшемуся врагу ценнейшую генетическую информацию! Теперь, по идее, все должно измениться. Ни капли крови врагу, ни миллилитра мочи, ни коробочки более твердых отходов жизнедеятельности! Кто на Русь с пробиркой придет… Ну, в общем, уйдет, гад, несолоно хлебавши.

Вам смешно? А вот в коридорах власти уверяют, что ничего комичного нет. «Эта информация по линии специальных служб России, — поясняет слова президента его пресс-секретарь Дмитрий Песков. — Действительно, некоторые эмиссары ведут такую деятельность, представители неправительственных организаций и других органов». В обоснование беспокойства приводится в числе прочего тендер, объявленный некоторое время назад ВВС США — на закупку рибонуклеиновой кислоты и синовиальной оболочки «россиян европеоидной расы».

Пентагон, правда, клянется и божится, что никакого генетического оружия не разрабатывает, объясняя интерес к биоматериалам россиян случайным стечением обстоятельств. Но понятно, что тему это не исчерпывает. Вопросы остаются. Что, однако, совсем не оправдывает яркий огонек в глазах Геннадия Онищенко и его единомышленников. Огонек, давно уже вышедший за пределы клинической нормы и разгорающийся, увы, все сильнее. Как в том анекдоте про пациента психиатрической клиники, который в любой картинке видел секс, нашим сверхбдительным охранителям всюду мерещатся вражеские происки. За примерами далеко ходить не надо. Всего пару недель назад Геннадий Онищенко призвал запретить на территории России деятельность Международного комитета Красного Креста, который, мол, во-первых, «узурпировал право России на самостоятельность в вопросах гуманитарного права», но самое главное — «пропагандирует западные приоритеты».

Даже если допустить, что на сей раз «мальчик» крикнул «волки» не просто так, что враги и впрямь чего-то «мутят» с нашими биоматериалами, что дальше? Запретов и/или ограничений на деятельность «врачей-шпионов» на территории страны будет явно недостаточно. По логике нужно также запретить российским гражданам покидать пределы России — чтобы не удобрили, не дай бог, «сокровенным» чужую почву. А дипломатов и государственных деятелей, вынужденных посещать недружественные земли по долгу службы, обязать привозить предательски покинувшие тело биоматериалы на родину. И уж, конечно, пресечь лечение в зарубежных клиниках. Это ж настоящий Клондайк для охотников за «сокровенным»!

Хотя даже в этом случае проблема останется, ибо миллионы, десятки миллионов представителей коренных народов России находятся за пределами российской юрисдикции, являясь гражданами иностранных государств. И представляют собой, таким образом, богатейший и абсолютно неподконтрольный исторической родине источник биоматериалов. Сомневаюсь, что госпрограмма возвращения соотечественников сможет в обозримой перспективе снять эту потенциальную «биологическую угрозу».

Короче говоря, нет пределов паранойе. Нелишним, кстати, будет напомнить, что слова президента прозвучали в День памяти жертв политических репрессий, большая часть которых ушла из жизни с ярлыком «изменник» и «шпион». Что вовсе не означает, что настоящих шпионов не было. Были, конечно. И с большим удовлетворением сообщали в своих «корреспонденциях», что государство занимается самоуничтожением. Лекарство, примененное властью, оказалось несравнимо более разрушительным, чем сам недуг. И это, похоже, хроническая болезнь нашей государственности.

Андрей КАМАКИН.

ШОК

с 1-й стр.

...Учебный монстр с труднопроизносимым названием «Западный комплекс непрерывного образования» — на самом деле слитые воедино два бывших ПТУ и два бывших лицея. К зданию на Гвардейской улице, где вчера случилась необъяснимая трагедия, каждое утро стекаются подростки от 15 и старше со всей Москвы. Здесь готовят специалистов сразу по нескольким специальностям: и производство летательных аппаратов, и радиоаппаратостроение, и многое другое.

Андрей Емельянников учился на направлении «Компьютерные системы и комплексы». Впрочем, «учился» — сильно сказано. «Как студент он никудышный, — пояснили «МК» в администрации учебного заведения. — Еле переползал с курса на курс». Впрочем, друзья придерживаются другого мнения (их рассказ чуть ниже).

Такими «скачками» в свои 18 лет Емельянников «дополз» до 3-го курса. Но последние две недели на занятиях он не появлялся. И хотя Андрей считался одним из самых незаметных студентов, на его отсутствие все же обратили внимание педагоги.

Сергей Владимирович Данилов, преподаватель «Основ безопасности жизнедеятельности», напротив, считался весьма заметной фигурой в колледже. Выпускник Рязанского военного автомобильного университета, много лет прослуживший в армии, он всегда старался воспитывать подрастающее поколение в чисто армейском духе. И когда три года назад Данилов пришел в учебное заведение, многие удовлетворенно выдохнули: «Наконец-то настоящий мужик появился!».

Понятно, что с безынициативным и мало чем интересующимся, кроме компьютерных игр, Емельянниковым педагог не нашел общего языка. Но это бывает сплошь и рядом. Только такого финала в конфликте учителя и ученика еще не было.

Уже очевидно: Андрей готовил убийство заранее. На его страничке в соцсети мелькал хэштег «11117». Теперь он расшифровывается легко: на 1 ноября студент запланировал убийство.

...Заканчивалась вторая перемена. Преподаватель Любовь Григорьевна Горланова заглянула в аудиторию №3. И в ужасе отпрянула: около стола в луже крови лежал Сергей Владимирович. Рядом валялась циркулярная пила, на парте лежал нож...

Труп Емельянникова сначала даже не заметили — подросток как будто спрятался под партой. Горло было разрезано прямо по шее. Примерно так же был убит и Данилов — ему перерезали артерию.

Первые минуты потрясения сменились вопросами: как? кто? может, убийца до сих пор ходит по зданию? Но ученики и педагоги утверждали, что в аудиторию за время перемены никто не входил. А второй урок — ОБЖ — был как раз у соучеников Емельянникова и закончился в 12.10. Андрей на нем не присутствовал. Охранник на входе показал, что парень с рюкзаком за спиной примерно в это время только зашел в колледж. Кстати, по словам студентов, с этого года в колледже изменилась система охраны. Раньше была проходная система с турникетами, а в этом году поставили рамки, которые звенят едва ли не на ключи. Однако студента с пилой почему-то пропустили внутрь.

Страница студента в соцсети многое прояснила. Правда была простой. И жуткой. Все свои действия с момента входа в аудиторию Емельянников фиксировал с помощью селфи. И тут же выкладывал на сайт. Вот он гадливо улыбается, держа пилу. Вот кошмарное фото уже мертвого Данилова. На переднем плане — нож. Все становится очевидно: посторонних в классе не было. Скорее всего, убийца напал неожиданно (к тому же он отнюдь не субтильного телосложения).

Здание колледжа сразу же оцепили.

— Сидим в кабинете, уроки отменили, но из классов никого не выпускают. Нам объявили: в колледже ЧП, без подробностей, — делился информацией молодой человек. — Но до нас дошли слухи, что погиб учитель по ОБЖ. Я его хорошо знаю, нормальный мужик был, строгий немного, но всегда шел студенту навстречу, если тот старался исправить отметку или переписать работу. Договориться с ним было легко. Он никогда не докапывался просто так до ребят. Помимо ОБЖ он еще ездил с ребятами на военные сборы, говорил, что нормальный мужчина обязан пройти армию.

Интересно, что среди выпускников колледжа нашлись те, кто абсолютно не удивился случившемуся.

— Я забрал документы и ушел из колледжа в прошлом году, — делится один из бывших студентов. — Это был ад. Я не знаю, где набирают учителей, но могу предположить, что их просто не приняли в нормальные школы. Неудивительно, что их ученики вырастают убийцами. В самом колледже собираются дети из неблагополучных семей, полно тех, кто балуется наркотиками и алкоголем, по некоторым плачет тюрьма. Учителя с таким контингентом не нянчатся, к ним нужен особый подход, поэтому в заведении царила жесткая дисциплина, которая мало кому была по душе. Если в колледж попадал более-менее приличный человек, он долго там не задерживался.

— А что вы можете сказать о погибшем учителе?

— Жесткий мужик, с армейской закалкой. С учениками он общался, будто они армейскую службу проходили. Прессовал прилично. Но по-другому здесь не понимали.

— Убийцу знали?

— Да, знал. Он был очень тихий и закрытый парень. Кстати, таких нелюдимых в колледже немало. Я еще удивлялся — не видел, чтобы в одном месте собралось столько зашуганных, закомплексованных ребят. Колледж делился на тех, кто гнобит, и тех, кого гнобят. Убийца относился к последним. Он никому из учителей не дерзил, голос не повышал, все в себе переживал.

— У него друзья были?

— Он дружил с двумя парнями, больше ни с кем не общался. Я общался с ребятами, говорят, там личный конфликт был — педагог его прессовал при всех, а ответить парень не мог. Боялся. Видно, переборол свой страх.

Колледж, где произошла трагедия.

НЕВЫУЧЕННЫЙ УРОК МАНЬЯКА

ЧТО ГОВОРЯТ ДРУЗЬЯ

Нам удалось переговорить с двумя самыми близкими товарищами Андрея по колледжу — Даниилом и Александром. Студенты учились в одной группе РА-315, где готовили специалистов по радиоаппаратуре.

— Мы знакомы с Андрюхой вот уже третий год. Замкнутый он, конечно. На первом курсе вообще ни с кем не общался, потом оттаял.

— Чем он увлекался по жизни?

— Он был обычным парнем. Ходил на занятия по стрельбе из лука. Как и многие, подрабатывал курьером — развозил чай по ресторанам. В прошлом году на эти деньги купил себе самокат и телефон.

— Заметили в последнее время изменения в характере?

— В начале учебного года он как-то проронил: мол, устал учиться. Хотя был эрудирован, учеба давалась легко. После чего на всех парах, вместо погружения в предмет, смотрел видеоролики о прохождении компьютерных игр — эти ролики выкладывают сами игроки, когда преодолеют тот или иной уровень. Увлекался Андрей разными играми — и стратегиями, и стрелялками. А особенно любил шутер «Вольфенштейн». Там герой ходит и убивает врагов. Просматривается некая аналогия, когда Андрей выложил селфи с педагогом, словно какой-нибудь игрок.

— А конфликтов с педагогом Даниловым не было?

— Мы об этом не слышали. Хотя в последние 2 недели Андрей не посещал колледж, возможно, преподаватель сделал замечание. Ведь Данилов с этого года стал куратором нашей группы.

— Делился приятель с вами своими зловещими планами?

— Нет. В среду у нас было три пары. Мы сбежали с последней. Андрей же появился в колледже после второй — это как раз был урок Данилова.

— Мы с ним в Интернете познакомились, — говорит еще одна знакомая Емельянникова по страничке в соцсети (той самой, на которой он разместил прощальную жуткую фотосессию), Маргарита (имя изменено. — **Авт.**). — Мне он казался совершенно обычным парнем, с хорошим чувством юмора. А еще он очень ответственный был, если что-то обещал, то всегда делал.

— Компьютерными играми он увлекался?

— У него много дел было в реале. Например, он занимался переводами одного юмористического комикса — на просторах Рунета много таких вещей.

— За это платили?

— Нет, за это не платят. Он хорошо знал английский и переводил на русский, также проверял текст на ошибки. В этом он был профи.

Также мы обнаружили аккаунт убийцы на одном популярном среди молодежи форуме.

Вот что вспоминал об убийце участник сообщества:

— Он дюже жалостливый пацан был. Говорил, что в его колледже работают замполиты, для которых ученики — мусор. Пару месяцев назад жаловался на учителя ОБЖ, даже бросался громкими словами, мол, прибью его рано или поздно. Но на форуме это обычное явление, наши постоянно грозятся кого-то прибить, поэтому на такие вещи мы не реагируем, — рассказал молодой человек.

По словам участников форума, Емельянникову принадлежит цитата: «Гнилые выкормыши 90-х, воспитанные на американских боевиках, учебниках всяких и визгах либералов. Надо их вырезать под корень». А еще кумир у него был — Уолтер Салливан, киношный персонаж из сериала «Сайлент Хилл», маньяк и религиозный фанатик. Даже аватарку этого героя себе установил в профиль.

ЧТО ГОВОРЯТ РОДИТЕЛИ

Подробности биографии 18-летнего студента Андрея поведали сотрудникам полиции его родители. Они удивлены: сын рос отзывчивым ребенком, и склонности к агрессии родные не замечали.

— Андрея воспитывала моя бывшая жена Анна, — начал рассказ Дмитрий. Мы расстались, когда сыну был год. Это был второй брак для Ани — от первого она растила сына Артема.

— Состоял ли мальчик на учете у психиатра?

— Аня сказала бы мне, если бы Андрея поставили на учет. Он рос обычным мальчишкой. По характеру беззлобный. В подростковом возрасте, как многие тинейджеры, увлекался «тяжелой» музыкой. Мы встречались время от времени, я присутствовал в его жизни.

— Он советовался с вами в выборе профессии?

— После 9-го класса он поступил в этот колледж. Так мы решили на семейном совете. Сейчас шел третий год обучения. Сам не понимаю — что могло вывести его из душевного равновесия?

Дмитрию вторит его экс-супруга. Анна трудится менеджером в страховой компании. Она сорвалась с работы, когда позвонили полицейские.

— Ведь не просто так он напал? — рассуждает Анна. — Мне он о проблемах в колледже не рассказывал. Созвонилась со старшим сыном, тот сказал, что Андрюха, как обычно, с утра ушел на учебу, в нормальном расположении духа. Надеюсь, полицейские прояснят картину, так как сама ничего не понимаю.

ЧТО ГОВОРЯТ О ПОГИБШЕМ УЧИТЕЛЕ

44-летний Сергей Данилов — бывший военный, служил в войсковой части ВВС, дислоцировавшейся в поселке Рублево. В 2009-м часть попала под оптимизацию, многих офицеров тогда сократили. Среди них был и Сергей Данилов. Но мужчина не растерялся — быстро нашел работу преподавателя ОБЖ в колледже.

«Многие военные очень переживают из-за увольнения. Но Сергей, наоборот, признавался, что только на преподавательской работе нашел себя, — говорит бывший сослуживец и сосед убитого. — Сергей говорил, что его призвание — передавать ребятам свои знания, показывать им не виртуальную жизнь в компьютерной игре или соцсетях, а настоящую. Он ведь не только вел ОБЖ. Сергей еще и патриотическим воспитанием ребят занимался. На каникулы возил их по частям, показывал ученикам армейский быт».

Друзья убитого говорят: Сергей был человеком требовательным, но неконфликтным. С подростками ладил.

— С ребятами он еще в армии научился общий язык находить. Он ведь был начальником автоколонны. Да, требовал от военнослужащих, чтобы они всегда были опрятно одеты, не нарушали субординацию. Но чтобы злоупотребить своим преимуществом старшего — Сергей этого не позволял ни себе, ни окружающим!

Из-за чего мог вспыхнуть конфликт, близкие Данилова даже не догадываются. Дома он никогда не говорил о каких-либо проблемах с учениками. Да и на само слово «проблема» в его квартире было наложено табу.

— Знаете, папа всегда меня учил одному правилу, которое и сам неукоснительно соблюдал: «все проблемы нужно оставлять за порогом квартиры, домой приходишь только с хорошим настроением», — вспоминает сын убитого Михаил (у педагога осталась еще 12-летняя дочь). — Поэтому ни об этом ученике, ни о других он никогда дома не рассказывал. Понятно, что студенты часто обижаются на своих преподавателей. Один считает, что ему не ту оценку поставили, другой — что его к доске не вовремя вызвали. Но чтобы такое совершить...

ZKNO.MSKOBR.RU

Погибший Сергей Данилов.

Работе Сергей посвящал все время. Его сын признается, что отца он видел только по утрам, когда они вместе собирались на работу.

— Он не просто читал ребятам по учебнику свой предмет. Он старался как-то их заинтересовать. Например, своими руками выстроил в колледже тир. После этого на его занятия стали ходить даже самые отъявленные прогульщики.

— Когда только начал работать в колледже, признавался мне, что проблемы были — подростки не хотели ходить на его занятия. Но он смог их заинтересовать, вовлечь в мужские увлечения. Не так давно Сергей мне не без гордости рассказывал, что после его занятий многие ребята решили пойти служить в армию. Хотя до этого хотели откосить, — вспоминает еще один бывший сослуживец Сергея Юрий Капуста.

— Как думаете, почему он не смог дать отпор этому ученику?

— Не знаю, ведь Сергей всегда следил за своей физической формой. В армии такие веса поднимал, что мы с ним соперничать не могли. Может, этот ученик напал сзади, застал Сережу врасплох?

ЧТО ГОВОРИТ ПСИХИАТР

— Если до сих пор ничто не предвещало беды, это вовсе не означает, что человек был здоров, — комментирует психолог и психиатр Олег Шевченко. — Многие психические заболевания до поры до времени не дают о себе знать, или проявления их настолько несущественны, что ни у кого не вызывают волнений. Данный случай очень похож на острый психоз. Он характеризуется нарушением восприятия реальности, галлюцинациями, бредом, изменением сознания. Реактивный острый психоз развивается внезапно и интенсивно. Главной причиной такого состояния являются экзогенные факторы, например, психические травмы, интоксикации и инфекции.

Ни родители, ни друзья, ни психологи, ни, в конце концов, охранники колледжа не смогли предотвратить эту трагедию — каждый на своей стадии. Наверное, сейчас, с пылу с жару, по итогам ЧП в Москве будут приняты важные и нужные законы. Например, о запрете компьютерной игры «Вольфенштейн». Или о тотальном обыске всех школьников на пороге учебного заведения. Если это спасет чью-то жизнь — прекрасно. Но пока люди не начнут заниматься просто своими прямыми обязанностями — воспитывать детей, охранять школы, разговаривать с подростками, — работы у криминальных репортеров, увы, не убавится.

Репортеры «МК».

ТЕРАКТ

Канун Дня всех святых в США был омрачен трагедией. Террорист-одиночка сначала выехал на мини-грузовике на городскую велодорожку в Нью-Йорке, а затем врезался в школьный автобус. В результате как минимум 8 человек погибли и 11 были ранены. Нападавший задержан, им, по предварительным данным, оказался 29-летний уроженец Узбекистана Сайфулло Саипов, который перебрался в США в 2010 году. Власти Нью-Йорка назвали произошедшее терактом. Среди погибших были по большей части туристы — например, пятеро друзей из Аргентины, которые приехали отмечать 30-летие выпуска из университета...

Около 15.00 по местному времени (22.00 по Москве) на арендованном грузовике террорист выехал на велодорожку, проходившую по Уэст-стрит на Манхэттене. Он проехал примерно 20 кварталов, сметая все на своем пути.

Затем водитель свернул с велодорожки и врезался в школьный мини-автобус. Двое взрослых и двое детей пострадали в результате столкновения. После этого террорист выбежал из грузовика, выкрикивая «Аллах акбар». В руках у него были травматическое оружие и ружье для пейнтбола. Находившиеся рядом полицейские быстро заметили преступника и открыли по нему огонь. Нападавший был ранен в живот и доставлен в больницу. Медики доложили, что он находится в критическом состоянии и нуждается в срочной операции. После того как раненый, по данным Си-эн-эн, был допрошен агентами ФБР, его прооперировали.

Очевидцы трагедии оказались настолько ошеломлены увиденным, что поначалу подумали, будто это праздничный розыгрыш. «Я проезжал мимо на такси и услышал, как мой водитель говорит: «посмотри, там кто-то сбивает людей на велодорожке», — рассказал Си-эн-эн один из свидетелей. — Я посмотрел в окно и увидел трех человек, лежащих на земле. Но я сказал водителю, что это, должно быть, розыгрыш на Хэллоуин, знаете, дети обычно всех разыгрывают, раскрашивают лица красной краской. Он ответил: «нет, нет, нет!» — и тогда я увидел полицейскую машину и услышал стрельбу».

AP

Место трагедии на Манхэттене.

КРОВАВЫЙ ХЭЛЛОУИН В НЬЮ-ЙОРКЕ

Выходец из Узбекистана устроил теракт в американском мегаполисе

Источники раскрыли журналистам имя подозреваемого. Им оказался 29-летний выходец из Узбекистана Сайфулло Саипов. Известно, что он переехал в США в 2010 году и работал таксистом. Компания-работодатель поспешила заверить, что ее работник прибыл в США легально и прошел все необходимые проверки перед получением лицензии таксиста. Саипов был, предположительно, связан с террористической группировкой «Исламское государство» (ИГИЛ, запрещена в РФ. — **«МК»**): в его машине нашли записку с присягой верности боевикам на арабском, как сообщили в Си-эн-эн.

Предполагаемый террорист жил в Патерсоне, штат Нью-Джерси, примерно в 40 километрах от Манхэттена. Водитель грузовика, который встречался с Саиповым по работе во Флориде, в разговоре с New York Times описал его так: «Ему нравились США. Он выглядел довольно счастливым и говорил, что все хорошо». В мэрии Нью-Йорка и департаменте национальной безопасности назвали произошедшее терактом, подчеркнув, что нападавший действовал в одиночку.

«Мы не должны позволить ИГИЛ вернуться или проникнуть в нашу страну после их поражения на Ближнем Востоке и не только. Довольно!» — отреагировал на случившееся президент США Дональд Трамп в своем Твиттере. Он также сообщил, что террорист прибыл в Америку по программе розыгрыша грин-карт, и вновь предложил ее отменить.

Президент Узбекистана Шавкат Мирзиеев отправил Трампу письмо с соболезнованиями и предложением помочь в расследовании атаки на мирных жителей. Акт терроризма осудили также лидеры других государств.

Среди жертв атаки оказались пятеро друзей из Аргентины, которые приехали в Нью-Йорк, чтобы отпраздновать тридцатилетнюю годовщину выпуска из политехнического вуза. Еще одна погибшая туристка приехала из Бельгии вместе с матерью и сестрой. Трое других граждан Бельгии оказались ранены.

По совпадению или нет, но теракт произошел совсем недалеко от нового здания Всемирного торгового центра — места, которое 11 сентября 2001 года было отмечено чудовищной трагедией, унесшей жизни почти 3000 человек. С тех пор Нью-Йорк не сталкивался с актами насилия подобного масштаба, поэтому атаку в канун Дня всех святых называют самым крупным терактом со времен разрушения башен-близнецов.

Любовь ГЛАЗУНОВА.

AP

Исполнитель теракта — 29-летний выходец из Узбекистана Сайфулло Саипов.

СВОБОДНАЯ ТЕМА

Игорь ЧУБАЙС, философ-россиевед

ВЫВЕДЕМ ОКТЯБРЬСКУЮ РЕВОЛЮЦИЮ НА ЧИСТУЮ ВОДУ

Смысл событий, происходивших в нашей стране 100 лет назад, продолжает фальсифицироваться

В день векового юбилея телеканал «Россия 1» посвятил Октябрю программу «60 минут». От Зюганова и его единомышленников мы услышали: «История не знает сослагательного наклонения. Что было, то было!».

На самом деле история, как наука, изучает и реализованные, и нереализовавшиеся возможности. Во втором случае выявление причин позволяет получить важные дополнительные выводы... «Сослагательный запрет» — это откровенное цензурирование свободной мысли и оправдание преступлений прошлого.

«Царская Россия проиграла три войны подряд», — уверял назначенный телередакцией «главным по дискуссии» Зюганов. Не подряд, а за двести лет, и не три, а две! Запомним, коммунисты — вечные очернители исторической России!

«России нельзя было ввязываться в мировую войну», — повторял лидер КПРФ. Ввязалась в войну Германия, а не мы. В 1913-м кайзер прислал в Петербург своих экономистов, которые получили необходимую информацию от министра финансов Коковцева. Вернувшись в Берлин, эксперты заявили: если Вильгельм не начнет войну в ближайшее время, он не начнет ее никогда. Россия вырывается вперед невероятными темпами и становится экономическим гигантом Европы!

Спустя несколько месяцев Германия объявила нам войну. Началась Первая мировая. Ложь Зюганова относительно Великой войны неизменна, с 1914 года картину происходившего в России большевики сверхсфальсифицировали, что позволяет им поддерживать миф о «великом Октябре».

От мифов стоит переходить к реальной истории. Первый разговор — о Феврале. Многие столетия власть в России, как и в других европейских странах, узаконивалась через Бога. Все россияне были верующими, а восходящий на престол император не только был потомком предыдущего, но и проходил особую процедуру — богопомазания и венчания на царство. Такая легитимация оставалась самой эффективной, пока к концу XIX века не возник и не стал расти слой людей, отрицающих веру. Для них император терял законную власть. В России появляются нигилисты, бомбисты, террористы... Достоевский предупреждает: «Если Бога нет, все дозволено».

Народ услышал голос пророка. Смысл Февраля — переход от божественной к гражданской легитимации власти. На 12 ноября назначены выборы, на 28 ноября — начало работы Учредительного собрания. Судьбу государства теперь будут определять избранные народом. Другая важнейшая задача февралистов — война до победного конца. К лету 1917 года русской армии противостояли самые большие формирования противника — 70 дивизий и 3000 орудий, но успешно удерживались.

Так что же происходило в Октябре? Главной задачей Ленина был захват власти. Но для этого сначала надо проиграть войну, иначе законным триумфатором станет Керенский. События на фронте развивались крайне неудачно для большевиков и удачно для России. Австро-Венгрия оказалась не способна продолжать боевые действия. Входящие в Дунайскую империю славянские народы — чехи, словаки, хорваты — после Февральской революции воевать не хотели. На 26 октября в Лодзи была назначена встреча министра иностранных дел российского Временного правительства и делегации из Вены для подписания мира. Вслед за австрийцами из войны выходила Болгария.

Узнав о тайных планах своих союзников, Берлин срочно обратился за помощью к проплаченному другу — Ульянову. И Ленин с криками «днем позже... промедление смерти подобно...» поручает Антонову-Овсеенко арестовать Временное правительство. За сутки до окончания войны — 25 октября — министры ВП арестованы.

26 октября «II съезд советов» принял ленинский Декрет о мире (т.е. о сепаратном выходе из Антанты, о капитуляции и, как заявил в Совфеде РФ в июле 2012 года В.Путин, о национальной измене). Про т.н. II съезд советов напомню: ни I, ни II съезд сами советы не признали, в действительности так назвали сбор представителей советов нескольких регионов, где ленинцы имели большинство. Большевистская «Правда» про непроисходивший «штурм Зимнего» 26 октября ничего не писала. Что дальше? Назначенное «съездом» временное большевистское правительство тихо проводит выборы Учредительного собрания 12 ноября и их проигрывает, не набрав и четверти голосов. В декабре оно срочно создает ВЧК и уже в следующем году — 18 января, а не 28 ноября, как изначально объявлялось, позволяет части делегатов собраться в Таврическом дворце Петрограда.

Учредительное собрание принимает постановление о незаконности советских декретов, и в ту же ночь делегатов разгоняют, а демонстрантов двух столиц, вышедших на поддержку законно избранной власти, расстреливают красные пулеметчики. Убиты больше сотни человек. Так большевики решают вторую важнейшую задачу — захват власти. Выступивший на съезде Учсобрания Н.Бухарин заявляет о начале Гражданской войны...

Так где вы разглядели «Великий Октябрь» и «Великую революцию»?

Незаконная большевистская власть в действительности представляла интересы только своих вождей и не имела никакой социальной базы ни в прошлой, ни в современной им России. Даже русские марксисты — Плеханов, Мартов и др. — не признали путч. Поэтому ленинцам пришлось отказаться от всего тысячелетнего наследия страны. Была отменена национальная символика — герб, гимн, флаг, название государства преобразуется в т.н. СССР. Меняется форма госустройства — конституционная монархия, переходившая в демократическую республику, превратилась в «государство диктатуры пролетариата». Отказ от русского права объявлен 30 ноября 1917 года, в этот день Ленин запрещает все российские законы, суды и адвокатура распускаются. Открыто декларируется отказ от норм международного права.

А как с силовыми структурами? По инициативе большевиков Брестский мир распускает и разоружает Русскую армию. Создается Красная армия, а еще раньше, как я уже писал, формируется неведомая в нашей истории тайная политическая полиция — ВЧК. Происходит национализация всей частной собственности. Отменяется русская мораль: вместо «чти отца, чти мать» главная норма теперь — «борьба со старым строем и служение революции». Разграблению и разгрому подвергнута церковь. Ленинский «план монументальной пропаганды» уничтожает национальную память — памятники, топонимику, календарь. В 1921 году закрываются все гуманитарные факультеты российских университетов. Спустя десятилетия изучение истории, социологии, права, филологии, философии восстанавливается, но все это превращается в «марксистско-ленинское»...

Про разрыв, нынче напрочь отрицаемый «концепцией единого лжеучебника истории», пожалуй, хватит. Последнее пояснение и подытоживание. Исторический разрыв — явление редкое, но не уникальное. Советско-постсоветский режим соотносится с исторической Россией примерно так же, как Третий рейх с ФРГ. «СССР и Россия — убийца и убитый», — писал Солженицын.

СССР — вместо исторической России. Вместо русской идеи большевики провозгласили «коммунистическую идею»: социальную справедливость, отказ от эксплуатации, свободное развитие каждого — условие свободного развития всех, каждый — по способности, каждому по труду и т.д.

Но громкие лозунги служили прикрытием страшной советской реальности. В СССР царила тотальная цензура, закрытые границы, сверхэксплуатация, экономическая отсталость, дефицит, голод и нищета, катастрофа в агросекторе и т.д.

Неудивительно, что вся история СССР — это история Сопротивления нашего народа тоталитарной власти, а также история борьбы этой власти с собственным народом. Большевизм — это три искусственных голодомора, это ГУЛАГ — «тот же Освенцим, но без крематория», это красный террор и большой террор, это депортация 6 миллионов человек. Но это и Белое движение, и власовское движение, и Локоть, и восстания в Кронштадте, Тамбове, Воркуте, Норильске, Новочеркасске, и диссидентство, и неформалы 80-х...

В XX век Россия вступала с претензией на мировое лидерство, закончила его распадом СССР. За 70 советских лет мы потеряли 5,5 млн кв. км территории — 10 Франций. Население страны в 1917-м — 186 миллионов, сейчас — 143 миллиона человек...

Почти все пострадавшие от сталинских репрессий — и народы, и граждане— теперь тихо и незаметно официально реабилитированы. Это значит, что Сталин, Ленин и их последователи совершили геноцид нашего народа... Что-то еще надо пояснять?

Чтобы выйти из 100-летнего тупика, необходимо проделать гигантское интеллектуальное и духовное усилие. Лишь отказавшись от советчины и дав ей правовую оценку, объявив программу преемственности с исторической Россией, с Февралем и Белым движением, чье наследие надо модернизировать и реформировать, усвоив опыт европейских демократий, мы получим шанс возродить российскую цивилизацию и, выйдя из положения изгоя, занять достойное место в мировой истории.

НЕ ПРОПУСТИ!

ЧИТАЙТЕ В НОВОМ НОМЕРЕ «РОССИЙСКОЙ ОХОТНИЧЬЕЙ ГАЗЕТЫ» №40–41 (25 ОКТЯБРЯ — 14 НОЯБРЯ), 2017 Г.

- Охотничья литература сегодня.
- И зачем мне «зеленый» госохотбилет? Размышления охотника.
- Секреты охоты на пролетных уток.
- Опыт пристрелки гладкоствольных ружей.
- Очерки охот с норными собаками.
- Вести с охоты.
- Осенняя рыбалка с лодки.
- На пруду в предзимье.
- Прогноз клева рыбы на ноябрь.

СОВМЕСТНЫЙ ПРОЕКТ МЧС РОССИИ И «МК»

ВО ИМЯ ЖИЗНИ

Борьба с пожарами испокон веков являлась важнейшей задачей государства. Такой она остается и сегодня. О том, как ведется эта работа, свидетельствует статистика: за последние пять лет в стране количество пожаров снизилось на 14,3%, а число погибших на них людей — на 24,8%. За этими цифрами, кроме тысяч сохраненных жизней, стоит еще и неустанный труд сотрудников МЧС России, направленный прежде всего на предотвращение причин, которые могут привести к беде. Отопительный сезон — период особого риска, напоминают в ведомстве. В это время количество пожаров возрастает в среднем в 2,5 раза, и подавляющее их большинство происходит в жилом секторе. Причина банальна: в холода всем хочется согреться, а о том, насколько безопасен выбранный способ, мало кто думает. Что в этой связи предпринимают сотрудники пожарного надзора и местные власти в регионах? Как в холода сохранить свой дом от пожара? Об этом «МК» поговорил с директором департамента надзорной деятельности и профилактической работы МЧС России Ринатом Еникеевым.

На сельских сходах даны рекомендации, как в морозы не остаться без тепла.

НЕ СГОРЕТЬ И НЕ ЗАМЕРЗНУТЬ

МЧС предупреждает: наступил сезон пожаров. Как в холода сохранить свой дом от огня

Самое важное — разъяснять и предупреждать

— Ринат Шамильевич, что предпринимается для безопасности людей во время отопительного сезона?

— Проводится целый комплекс профилактических мероприятий, прежде всего работа с населением, оказывается адресная помощь людям. Помимо традиционных сходов с гражданами и подворовых обходов домов в частном жилом секторе сотрудники МЧС России постоянно ищут новые формы и методы профилактики. Так, например, во многих регионах памятки по правилам пожарной безопасности печатают на квитанциях оплаты ЖКХ. Мы информируем людей о правилах эксплуатации газового оборудования, печей, отопительных приборов, о мерах пожарной безопасности и необходимых действиях в случае возникновения ЧС. Кроме того, проводится работа по обеспечению безопасности территорий. Проверяется наличие мусора, состояние подъездных путей к пожарным водоемам, ТЭЦ. Начиная с августа обследовано свыше 14,5 тыс. котельных и других теплогенерирующих установок, а также мест хранения топлива. С их руководством и персоналом проведено более 16,5 тыс. противопожарных инструктажей. На более чем 10,5 тыс. сельских сходов людям даны рекомендации, что необходимо сделать и какие недочеты устранить, чтобы в морозы не остаться без тепла.

Особое внимание уделяется местам проживания неблагополучных семей, лиц, находящихся на патронажном учете и наиболее уязвимых социальных групп населения. Им оказывается помощь в ремонте печного отопления и электрооборудования. Совместно с органами государственного жилищного надзора осматривается газовое оборудование в многоквартирных домах. Все, что касается отопительного сезона, находится под жестким контролем руководства МЧС России, главных управлений МЧС России по субъектам РФ, а также комиссий по чрезвычайным ситуациям и обеспечению пожарной безопасности регионов.

— Много на этот раз было выявлено нарушений?

— В адрес органов власти субъектов РФ, местного самоуправления и руководства предприятий внесено 315 предостережений о недопустимости нарушения обязательных требований. В отношении 22 юридических лиц принято решение о проведении внеплановой выездной проверки. О неудовлетворительном состоянии объектов в органы власти субъекта и органы местного самоуправления направлено свыше 300 информационных писем.

— Как вы считаете, не стоит ли ужесточить штрафы за нарушение противопожарной безопасности?

— Сегодня все надзорные органы стремятся строить свою работу так, чтобы преобладала профилактика, а не наказание. МЧС России как раз такой подход и реализует. Сначала мы предупреждаем, разъясняем и, только если это не помогает, применяем санкции.

Греться нужно безопасно

— Какой процент от общего количества пожаров приходится на жилой сектор?

— Порядка 70%. И именно на таких пожарах больше всего гибнет людей — 90%.

— Какие главные причины возгораний во время отопительного сезона?

— Нередко граждане обогревают помещения приборами, не предназначенными для этих целей — газовыми или электрическими плитами. Люди пытаются включать мощные обогреватели, и не по одному, а проводка зачастую на такое напряжение не рассчитана. Срабатывают автоматы защиты, их заменяют аппаратами, рассчитанными на более мощный ток. Это неизбежно приводит к нагреву проводов, оплавлению изоляции и замыканию электропроводки. Не менее опасно то, что из-за длительного нагрева проводов изоляция преждевременно стареет и теряет свои защитные свойства. Это впоследствии также приводит к короткому замыканию. При этом человек, находящийся в помещении, может даже не почувствовать специфический запах, который появляется, например, при оплавлении.

— Каких правил необходимо придерживаться?

— Монтаж электропроводки доверять только квалифицированному специалисту. Не применять самодельные электронагревательные приборы, не использовать так называемые жучки — некалиброванные плавкие предохранители. Не использовать электроприборы в условиях, не оговоренных в инструкциях предприятий-изготовителей, или имеющие неисправности, не эксплуатировать провода и кабели с поврежденной изоляцией, не пользоваться поврежденными розетками, рубильниками, выключателями. Нельзя оставлять электронагревательные приборы включенными в сеть без присмотра, устанавливать их вблизи занавесок либо постельного белья, а также в помещениях, где имеются пары легковоспламеняющихся жидкостей, включать в одну розетку с обогревателем другие приборы, вешать на обогреватель белье или другие предметы.

— Какие электрообогреватели наиболее безопасны?

— С точки зрения конструктивных особенностей — масляные. За ними идут спиральные. Но в любом случае промышленный прибор должен быть качественным. При покупке нужно обращать внимание на упаковку: значки сертификатов качества и безопасности обогревателя должны быть напечатаны на упаковке, а не приклеены. В гарантийном талоне должны стоять серийный номер и дата производства.

— Причиной пожара может стать и обращение с газом. Что здесь нужно помнить?

— Такие пожары очень опасны, поскольку могут сопровождаться взрывами. Нередко они возникают от того, что над газовой плитой было развешано белье или оставлена без присмотра кастрюля с готовящейся пищей. В последнем случае огня может и не быть, но отравление продуктами горения нередко приводит к летальным исходам. Также вскипание воды может затушить пламя горелки плиты — и помещение наполнится газом, который может взорваться от малейшей искры.

Датчик предупредит о задымлении и вызовет пожарных

— Если возгорание небольшое, можно до прибытия пожарных попытаться ликвидировать его самому. О необходимости держать в доме огнетушитель спасатели говорят постоянно. Посоветуйте, какой лучше?

— Для использования дома подходят два типа огнетушителя: углекислотный и порошковый. Оба хороши, но углекислотный не оставляет после себя следов, которые потом нужно устранять.

— Какие еще противопожарные средства порекомендуете?

— Мы настойчиво рекомендуем устанавливать в жилье автономные пожарные извещатели. Статистика из регионов показывает, что в домах, где установлены пожарные извещатели, гибель и травмирование людей не допускается.

Отдельного внимания заслуживают пожарные извещатели, оснащенные GSM-модулем. Они позволяют оповещать о возгорании в жилом помещении не только громким звуковым сигналом, но и передавать информацию сразу на шесть номеров телефонов любых операторов связи. Сигнал приходит на центральный пункт пожарной охраны и в единую дежурно-диспетчерскую службу муниципалитета, а также владельцу жилого помещения. **— Что представляет собой извещатель, сколько он стоит и можно ли его установить самостоятельно?**

— Пожарный извещатель — это небольшой датчик, который крепится к потолку помещения и работает от девятивольтной батарейки. В случае задымления он издает пронзительный звуковой сигнал, от которого даже спящему человеку невозможно не проснуться. Купить его легко, установить просто. В паспорте к извещателю написано, как это сделать: нужно лишь ввернуть два самореза. Цена устройства сопоставима со стоимостью одного комплексного обеда.

— А если это семья, где каждая копейка на счету?

— В регионах проводится серьезная работа с многодетными и социально незащищенными семьями. В их домах автономные пожарные извещатели устанавливаются бесплатно. Например, в октябре в Брянской области сотрудники отделения надзорной деятельности и профилактической работы по Красногорскому району совместно с представителями местного отделения добровольного пожарного общества, администрации района и школьниками-волонтерами посетили около 20 многодетных семей. С родителями были проведены беседы о мерах пожарной безопасности в быту, в домах проверена исправность дымовых каналов и вентиляционных систем и установлены пожарные извещатели.

— За чей счет они устанавливаются и кто еще может на это рассчитывать?

— За счет средств региональных и муниципальных бюджетов, которые обеспечивают противопожарную защиту мест проживания социально незащищенных групп населения — одиноких пожилых людей, инвалидов, ветеранов.

Зимовать — в безопасности

— Есть еще дома престарелых, интернаты с детьми-инвалидами, психоневрологические лечебницы. Что здесь делается?

— Объекты соцзащиты, здравоохранения и образования с круглосуточным пребыванием людей находятся на особом контроле. За последние пять лет количество пожаров в подобных учреждениях снизилось на 36%, трагических случаев, как это было несколько лет назад, не допущено. С начала 2017 года сотрудники МЧС провели порядка 4 тысяч проверок состояния таких объектов. Было выявлено свыше 800 учреждений с нарушениями требований пожарной безопасности. Более 3,5 тысячи нарушений уже устранены, но еще в 106 учреждениях люди находятся в деревянных зданиях, зачастую ветхих, аварийных. Сейчас проводится работа с главами субъектов по переселению в здания, соответствующие современным требованиям, — кирпичные, железобетонные. Также, несмотря на режим регулярного надзора, постоянно выявляются системные нарушения, связанные с использованием неисправных электроприборов, курением в неустановленных местах. Как правило, все это люди престарелые или с определенными расстройствами, не восприимчивые к профилактической работе. Поэтому она требует больших усилий, определенной специфики и повышенного внимания с нашей стороны и со стороны персонала. Сотрудники таких учреждений проходят противопожарный инструктаж, участвуют в тренировках по эвакуации.

Сотрудники МЧС информируют людей о правилах эксплуатации газового оборудования, печей, отопительных приборов.

— Глава МЧС России Владимир Пучков часто спрашивает у подчиненных, что они сделали в той или иной ситуации для стариков, ветеранов. Хочу задать вам тот же вопрос в свете обсуждаемой темы.

— По инициативе МЧС России одиноким пожилым людям уделяется много внимания. Так, например, для стариков, проживающих в домах с печным отоплением, большой проблемой является вопрос заготовки дров на зиму. В 2014 году в Тверской области впервые активисты помогли в этом пенсионерам. Инициатива так всем понравилась, что к 2017 году это мероприятие выросло до федерального уровня. Этим летом в очередной раз с участием спасателей прошла большая благотворительная акция «Подари дрова». Также мы стали практиковать переселение одиноко проживающих пожилых людей на зимовку в безопасное место. Так, в одной только Курской области 1840 стариков уже переехали на зиму к родственникам, а 113 — в учреждения социального профиля.

Кстати, подобная работа проводится и с гражданами, которые ведут асоциальный образ жизни, страдают алкогольной зависимостью. Родственникам были направлены письма с просьбой принять их у себя. Тем, кого согласились забрать, уже помогли переселиться, за оставшимися наблюдают оперативные группы из числа представителей муниципальных образований, старост населенных пунктов, уличкомов, внештатных пожарных инструкторов, добровольцев, спасателей и полицейских.

Алена ПАВЛОВА.

МК ОБОРОНА

АРМИЯ ЖДЕТ ЛЕТАЮЩИЙ РАДАР

Новейший самолет дальнего радиолокационного обнаружения поднимется в воздух до конца года

Российские военные получат тяжелые ракеты-носители и новейший самолет-разведчик до конца года. Об этом в среду заявил министр обороны России Сергей Шойгу на селекторном совещании. Также он рассказал, чем уже приросли наши Вооруженные силы в 2017 году.

По словам Шойгу, до конца года в воздух поднимется новейший авиационный комплекс дальнего радиолокационного обнаружения (ДРЛО) А-100, который сейчас проходит испытания. Министр добавил, что в 2020 году начнутся серийные поставки этих самолетов в войска. Комплексы А-100 разрабатываются для замены самолетов ДРЛО А-50 и А-50У, которые сегодня используются в ВКС России.

Также к концу года Вооруженные силы должны получить две ракеты тяжелого класса «Протон-М». Сергей Шойгу отметил, что военные уже получили в 2017 году две ракеты-носителя легкого класса «Рокот» и разгонные блоки «Бриз-М» для выведения в космос орбитальных спутников. Кроме того, по словам министра, продолжается работа по созданию для нужд Минобороны новейшего ракетного комплекса «Ангара». Также Сергей Шойгу обозначил в числе приоритетных задач наращивание орбитальной группировки космических аппаратов военного назначения и создание космической системы наблюдения.

Глава военного ведомства рассказал, что за этот год Сухопутные и Воздушно-десантные войска получили более 500 единиц боевой техники. «Это боевые машины пехоты БМП-3, бронированные ремонтно-эвакуационные машины БРЭМ-Л, боевые машины десанта БМД-4М и модернизированные десантные многоцелевые бронетранспортеры БТР-МДМ. Поступление этих машин поставило точку в выполнении трехлетних контрактов по поставке и обслуживанию техники.

Сообщив о завершении в Вооруженных силах очередного учебного года, министр обороны отметил рост количества подразделений, получивших наименование «ударное» за хорошие оценки в ходе контрольных проверок. «Результаты контрольных проверок в войсках показали, что по сравнению с прошлым годом количество подразделений, выполнивших нормативы на «хорошо» и «отлично», увеличилось в полтора раза». Сейчас, подчеркнул Шойгу, на звание ударных претендуют 261 соединение и воинская часть.

Григорий МИЛЕНИН.

MIL.RU

Южный военный округ (ЮВО) прикрывает одно из самых неспокойных направлений в России. О том, как прошла в округе летняя подготовка, какие новации применялись, сколько новой техники поступит в войска в этом году, «МК» поговорил с командующим ЮВО Александром ДВОРНИКОВЫМ.

СУРОВЫЕ БУДНИ ЮЖНОГО ОКРУГА

Командующий ЮВО рассказал об обучении бойцов борьбе с «шахидмобилями» и других новациях в подготовке войск

— Александр Владимирович, что делается для обеспечения безопасности на юго-западном стратегическом направлении (ЮЗСН)?

— Для нейтрализации возможных угроз войска ЮВО выполняют задачи боевого дежурства по противовоздушной обороне для защиты государственных границ России и ее союзников в воздушном пространстве, прикрытия госграницы, в составе мотострелковых соединений и воинских частей, войск береговой обороны, авиации 4-й армии ВВС и ПВО.

Боевую службу несут корабли Черноморского флота и Каспийской флотилии в ближней и дальней морских зонах, где демонстрируется постоянное военно-морское присутствие и осуществляется защита интересов России в Средиземноморской зоне, в том числе с нанесением ударов по объектам террористов на территории Сирии.

Немалая роль в поддержании стабильности на ЮЗСН принадлежит нашим военным базам, размещенным в Армении, Абхазии и Южной Осетии, контингенты которых воспринимаются как гарант неприкосновенности суверенных государств и защиты их от внешней агрессии.

— Как прошел летний период обучения в округе?

— Итоги боевой подготовки летнего периода обучения оцениваю положительно. Умение действовать автономно смогли доказать на практике более 50 тактических групп. Новый способ проверки боевой подготовки этим летом был успешно отработан во всех объединениях округа. Подразделения, действуя по сигналу боевой готовности, совершали марши комбинированным способом в районы незнакомых полигонов на расстояния свыше 500 километров, используя воздушный, морской и железнодорожный транспорт, а также в составе механизированных колонн. Главный акцент был сделан на действия в темное время суток.

Таким образом, в 2017 учебном году проведено около 2 тысяч боевых стрельб отделений, более 600 боевых стрельб взводов, свыше 130 ротных и около 30 батальонных тактических учений. Уровень подготовки подразделений по сравнению с прошлым годом значительно повысился.

В войсках военного округа было проведено более 9,5 тысячи занятий по огневой подготовке, что на 20 процентов превышает показатели прошлого периода.

Поступление новых кораблей и подводных лодок в Черноморский флот и Каспийскую флотилию позволило увеличить интенсивность боевой подготовки личного состава, улучшить морскую выучку экипажей. На треть возросла интенсивность выполнения боевых упражнений кораблями, в том числе артиллерийских и ракетных стрельб.

Эффективным стимулом для роста уровня боевой выучки подразделений явилось стремление личного состава добиться звания «Ударное». Сейчас у нас 69 подразделений носят звание «Ударное».

— Можно поподробнее про подготовку флота и авиации?

— В рамках выполнения поставленных задач в 2017 году флотские экипажи совершили более 30 морских походов, в том числе с выполнением задач боевой службы в Средиземном море. Личный состав кораблей получил практические навыки в применении оружия нового поколения, выполнив пуски крылатых ракет большой дальности «Калибр» с фрегатов «Адмирал Эссен» и «Адмирал Григорович», а также с борта подводных лодок «Краснодар» и «Ростов-на-Дону». Впервые в ходе проведения учения с соединениями Черноморского флота были реализованы новые подходы к проведению взаимодействия с внедрением новых технологий и максимальным использованием автоматизированных систем управления. Личным составом морских, береговых и авиационных частей флота отработаны совместные практические действия разведывательно-ударных и разведывательно-огневых контуров.

MIL.RU

Подготовка подразделений авиации проводилась в ходе плановых полетов и летно-тактических учений. Всего проведено более 40 летно-тактических учений. Все оценены положительно. Интенсивность проведения летных учений по сравнению с прошлым периодом увеличилась на 20%. Налет летного состава в 4-й армии ВВС и ПВО составил более 37 тысяч часов, а морской авиации ЧФ около 4,5 тысячи часов, что соответствует плановым показателям.

— Что ожидаете от предстоящего зимнего периода обучения?

— В новом учебном году, который начнется 1 декабря, войскам округа предстоит совершенствовать полевую выучку подразделений и их подготовку к практическим действиям в ходе масштабного командно-штабного учения. Кроме того, будем наращивать обеспечение межвидовой и межродовой совместной подготовки органов управления и войск. Также стоит задача добиваться высоких показателей практических навыков в организации боя, управлении приданными и поддерживающими подразделениями и огнем в бою, обеспечении связи, эксплуатации, освоении модернизированных образцов вооружения, военной и специальной техники. Кроме этого мы продолжим практическую отработку автономности действий подразделений от роты и выше, подготовку на незнакомых полигонах.

— Появились ли новации в подготовке личного состава?

— Сегодня во всех объединениях округа в ходе мероприятий боевой подготовки отрабатываются задачи в составе разведывательных огневых и ударных контуров с применением различных видов маневрирования, оттачиваются навыки противодействия так называемым «шахидмобилям», изучаются особенности «тоннельной войны». Тактические учения мотострелковых и танковых подразделений от роты и выше в обязательном порядке проводятся во взаимодействии с армейской авиацией.

— Ожидаете ли вы поступления новой техники до конца года?

— В 2017 году в войска поступило более одной тысячи единиц современного вооружения, новейших образцов военной и специальной техники для различных видов и родов войск. Всего до конца текущего года в войска Южного военного округа должно поступить более 2,2 тыс. единиц современных и модернизированных единиц военной техники, в том числе: около 120 танков Т-72, более 110 боевых машин пехоты БМП-3, около 30 бронетранспортеров БТР-82АМ, около 20 реактивных систем залпового огня «Торнадо-С», по одному комплекту береговых ракетных комплексов «Бал» и «Бастион», ЗРПС «Панцирь-С», более 30 новейших автомобилей «КамАЗ-62225». Кроме того, поступит около 15 самолетов и вертолетов, в том числе Су-27СМ3, Су-25СМ3, Ми-28Н «Ночной охотник», Ми-28УБ и Ми-26.

Дмитрий ПОПОВ.

МК КОНФЛИКТ

ТВИТТЕР НАКАЖУТ РУБЛЕМ

Российским предпринимателям предложили не размещать рекламу в микроблоге

Наши парламентарии решили все-таки наказать Twitter за то, что эта сеть заблокировала аккаунты российского телеканала RT. Открытым остается только вопрос, как это сделать. Вообще, текущая неделя стала для интернет-бизнеса по-настоящему парламентской: во вторник представителей Twitter, Facebook и Google вызвали в американский сенат, чтобы выяснить, как Россия влияла через их ресурсы на американские выборы. А уже в среду в Москве наши сенаторы рассматривали вопрос, как помешать американцам сделать то же самое в ходе мартовской президентской кампании. И как защитить российские СМИ, вещающие на «дикий Запад».

О планах США членам рабочей группы Совета Федерации по мониторингу внешней деятельности рассказал **представитель ФСБ Василий ДВОРНИКОВ.** Согласно информации, которую ему поручили озвучить, из американского военного бюджета в довесок к основному финансированию для работы в России Совету по международному вещанию выделено $81 млн на 2018 год, радиостанции «Свобода» — $33 млн, «Голосу Америки» — $23 млн. Эти средства будут направлены целевым образом на развитие в каждом российском регионе вещания, учитывающего местную специфику. Особый упор будет сделан на обработку национальных республик: обсуждение вопросов неэффективности кремлевской власти и борьбы за независимость.

Сенаторов эти цифры ошеломили. Для сравнения: по самым жестким и совершенно неподтвержденным оценкам американских конгрессменов, все «российские злоумышленники» в сумме потратили на «искажение результатов выборов в США» $2 млн за два года. **Первый заместитель министра юстиции Олег ПЛОХОЙ** успокоил сенаторов новостью о том, что Минюст подготовил свои предложения по усилению контроля над деятельностью иностранных организаций в России. И вскоре их представит.

Следуя логике из «Дня радио» (если не можешь повернуть военный корабль, то нужно найти пуговицу от пиджака), законодатели сделали вид, что Плохой их успокоил, и перешли к теме давления американских сетей на RT. Благо задачу нашим сенатором упростили сенаторы американские. Они благосклонно приняли заявление представителей Facebook и Google о том, что российский телеканал никак не вмешивался в американские выборы через их сервисы. Соответственно, эти американские компании не станут подвергать RT наказанию, как это сделал Twitter, и в симметричном ответе с российской стороны не нуждаются.

О том, как можно разобраться с микроблогом, рассказал **глава Роскомнадзора Александр ЖАРОВ**: «В настоящий момент из Twitter не удалено 139 запрещенных законом ссылок. За каждую из них можно мгновенно заблокировать весь ресурс, но мы этого не делаем: даем администраторам на удаление сутки после нашего требования. Мы могли бы заблокировать ресурс и за то, что он не соответствует требованиям закона о персональных данных, но дали администрации времени до середины 2018 года на техническое переоснащение. То есть Роскомнадзор следует духу закона: не карает сразу, а дает возможность исправить ошибки. Но вообще-то надзорный орган может начать работать не по духу, а по букве».

Главный редактор RT Маргарита СИМОНЬЯН напомнила, что администрация Twitter сама предложила российскому телеканалу делать твиты на политические темы и за каждый такой твит получала деньги (самый дорогой обошелся в $12 тысяч, и он вовсе не был посвящен ни Клинтон, ни Трампу). А потом именно эти твиты стали фигурировать в докладе ЦРУ о «российском следе». Поэтому **сенатор Ольга КОВИТИДИ** предложила вчинить Twitter иск и добиться возмещения материального и морального ущерба, а также упущенной прибыли.

Проблема только в том, что RT и так уже судится, а Роскомнадзор не сможет заблокировать Twitter без политического решения. Да и с политическим тоже — технически это невозможно. Нашим инженерам по силам всего лишь усложнить пользователю доступ к микроблогу.

Поэтому в проекте решения по итогам задания было записано, помимо общих слов, только одно существенное предложение: рекомендовать российским коммерческим структурам воздержаться от размещения рекламы в Twitter.

Наказание рублем выглядит логичным, особенно если наше бизнес-сообщество проявит солидарность. А на вопрос о том, насколько больно мы ударим по кошельку микроблога, «МК» рассказал **управляющий партнер агентства «Социальные сети» Денис ТЕРЕХОВ:**

— Предположу, что Twitter такой ответной меры просто не заметит. У них более 300 миллионов пользователей, а в России — только 8 миллионов. И российская аудитория расти больше не будет, скорее наоборот. Многие поиграли, наигрались и перестают заходить в микроблог. В Twitter в итоге останутся те, кому это действительно нужно: журналисты, политики, пиарщики... При этом до 90% денег, которые зарабатывает российский сегмент на рекламе, перечисляются через западные сетевые агентства. Потеря оставшихся 10% — это капля в море. Да и вообще Twitter в России больше зарабатывает не на рекламе, а на перепродаже собранных данных другим компаниям. То есть микроблог знает, что вы «лайкаете», составляет ваш портрет и продает его тем, кто хочет вам предложить товар или услугу исходя из ваших интересов.

Михаил ЗУБОВ.

СВОЕ ДЕЛО

ПРАЗДНИК МАСТЕРСТВА

Россия заняла 1-е место в общекомандном зачете на чемпионате рабочих компетенций в Абу-Даби

11 медалей, включая 6 золотых, на самом престижном международном чемпионате для ребят, овладевающих рабочими специальностями: WorldSkills-2017 в Абу-Даби. 58 учащихся российских колледжей, впервые принявших участие в соревнованиях по всем 52 рабочим компетенциям, заявленным в состязании. Только эти достижения, по словам вице-премьера Ольги Голодец, стали прорывными для отечественной системы среднего профобразования. Но главное значение движения WorldSkills-Россия в другом. Благодаря ему уже через пару лет на международные стандарты, доступные пока лишь лучшим из лучших, перейдет вся отечественная система СПО.

Абу-Даби встретил нашу команду жарой за 30 градусов и влажностью, как в бане. Были на чемпионате и другие, несказать, чтобы приятные сюрпризы: сокращение сроков выполнения заданий, нехватка материалов или их внезапная замена. К примеру, должен был наш столяр делать комод из ореха. Глядь — а на соревновании организаторы тащат ему заготовки из твердокаменного дуба, который инструментом, припасенным для ореха, не возьмешь. И что прикажете делать?

А как быть участнику состязаний строителей с подсобником, который понимает только по-арабски, а счет времени идет на минуты, поскольку заливается бетон? Время, отведенное на выполнение заданий, вообще строго лимитировано. Да и конкуренты не дремлют. Так что куда ни глянь, всюду стресс... Совсем как в реальной профессиональной жизни, к которой готовятся ребята.

Впрочем, чемпионат WorldSkills — это не только стресс, но и прежде всего праздник. Праздник власти над тайнами выбранного ремесла, праздник замечательного мастерства, фактически — искусства.

Вот на ринге парикмахеры. Чего они только не вытворяют: стригут, бреют, укладывают, красят волосы прядками. В их руках все кипит. И даже манекены, над прическами которых работают будущие мастера, улыбаются все шире.

Рядом работают визажисты, на глазах превращающие обыкновенных, хотя и очень симпатичных девушек, в настоящих фей. Макияж — феерический, лица так и сияют! А неподалеку на глазах умирающих от зависти зрительниц сразу нескольким счастливицам наращивают ногти: той, что ближе всех ко мне, — небесно-голубого цвета с нежнейшим рисунком. Смотрела бы и смотрела на это чудо.

Но кто это там, в соседней выгородке, лежит в постели? Да это же пациент больницы, с которым занимается будущая медсестра: поправляет подушки, проводит физиотерапевтические процедуры и по ходу дела уговаривает особо не залеживаться — больной, надо думать, пошел на поправку, а значит, потихоньку надо расхаживаться. Ну что же, в добрый путь!

Все эти и многие другие чудеса творят ребята постарше. Однако есть в WorldSkills и славная когорта юниоров — участников соревнований 14–16 лет.

— Я участвовал в состязаниях по компетенции «Мобильная робототехника», — рассказал «МК» один из них, восьмиклассник Арсений из столичной школы № 1519. — Наше задание — собирать и отлаживать роботов, которые должны сортировать и перевозить разные детали. Участие в WorldSkills дает нам огромный опыт мастерства, который всем нам обязательно пригодится в будущем. Я, например, уже твердо решил: буду заниматься робототехникой!

— Да, на соревнованиях было нелегко,— признался «МК» столяр Виталий.— Но я сделал все по максимуму. И так, как я сделал здесь, я никогда еще не делал! Я очень старался и многому здесь научился!

Самым примечательным в этом высказывании является слово «здесь». Потому что во многих отечественных колледжах, признались ребята приехавшей на встречу с ними Ольге Голодец, научиться чему-то новому пока еще, увы, сложно.

— Для начала надо переучивать преподавателей колледжей, — обрисовал ситуацию повар Сергей Хрхрян. — Затем заменить устаревшее оборудование и учебные материалы: а то я вот, например, учился по учебникам 1983 года издания!

Сказанное не пропало даром.

— Я очень прошу вас описать все плюсы и минусы нашей системы СПО,— перевела разговор в практическую плоскость Голодец.— А затем мы обсудим, как менять ее в соответствии с вашими отзывами. Пока по самым передовым стандартам WorldSkills работают около половины наших колледжей. Но думаю, что через два-три года мы переведем на них всю нашу систему профтехобразования.

Делать это — самое время. Ведь «рабочий, стоящий сегодня у станка, создает деталь не вручную, а путем программирования,— напомнил «МК» директор направления «Молодые профессионалы» Агентства стратегических инициатив Дмитрий Песков.— По сути, он — программист! А это значит, что компетенции работы с искусственным интеллектом нужно учить в техникуме. Думаю, что лет через пять мы уже увидим массовый выпуск таких специалистов среднего звена».

Другой мощный стимул для радикальных перемен — бурное развитие техники, отметил он: «Вслед за технологическими инновациями тут же появляются новые массовые профессии, связанные с обслуживанием этой техники. Так было с мобильными телефонами. Так будет и с искусственным интеллектом. И готовить к этому людей надо заранее, чтобы обеспечить конкурентоспособность страны. WorldSkills в этом плане незаменим, ведь именно это движение, как ни одно другое, умеет так быстро запускать новые направления! В колледжах благодаря WorldSkills уже произошла революция: принято решение о замене традиционных выпускных экзаменов демонстрационными, по мировым стандартам, а победа в чемпионате WorldSkills приравнивается к красному диплому. WorldSkills стал сердцем, главным двигателем реформы всей системы российского среднего профтехобразования. А по сути — механизмом внедрения лучших мировых методик в экономику России!»

Марина ЛЕМУТКИНА.

СПРАВКА «МК»

Успехи России на чемпионате мира по профессиональному мастерству WorldSkills в Абу-Даби, и правда, впечатляют. В общекомандном зачете наша Национальная сборная заняла первое место, завоевав 11 медалей (6 золотых, 4 серебряных, 1 бронзовую) и 21 медальон за профессионализм. Золотые медали получили участники сборной по компетенциям: ИТ-решения для бизнеса, Веб-разработка, Ювелирное дело, Холодильная техника и системы кондиционирования, Сетевое и системное администрирование, Экспедирование грузов. Серебряные медали Россия завоевала по компетенциям: Мобильная робототехника, Парикмахерское искусство, Визуальный мерчандайзинг и витринистика, Обслуживание грузовой техники. Единственная бронза досталась России по компетенции Каменотесное дело. Награду «Best of nation» как лучший представитель страны получил обладатель золотой медали по веб-разработке Константин Ларин из Челябинска.

ДОХОДЫ

В БЕДНОТЕ И ОБИДЕ

Каждый шестой россиянин не способен прокормить семью

Более 12 млн трудоспособных российских граждан не в силах обеспечить себя и своих близких всем необходимым для достойной жизни и, по сути, находится за чертой бедности. Кроме того, более половины россиян уверены, что близки к нищете. Такие данные приводят Аналитический центр при правительстве и фонд «Общественное мнение».

Российская экономика в нынешнем году выходит из кризиса, а денег на жизнь гражданам продолжает катастрофически не хватать. По данным Росстата, которые приводит Аналитический центр при правительстве РФ, суммарные доходы почти 17% трудоспособного населения России, если их равномерно распределить на всех членов семьи, не дотягивают до прожиточного минимума. При этом, согласно свежему опросу фонда «Общественное мнение» (ФОМ), более половины жителей нашей страны считают себя бедными и только около четверти полагают, что их доходы находятся на достойном уровне. Причем разница между доходами бедных и богатых, как следует из данных ФОМ, растет с каждым днем. Основными причинами бедности россияне называют низкие доходы, безработицу и растущие цены.

Правительственные аналитики подсчитали, что более 12 млн трудоспособных россиян, продолжая работать, фактически находятся за чертой бедности. Нельзя сказать, что власти не прилагают усилий для повышения уровня жизни населения. В частности, президент Владимир Путин уже поддержал предложение правительства о повышении минимального размера оплаты труда. По словам главы Минтруда Максима Топилина, с 1 января 2018 года МРОТ увеличится примерно на 22% — почти до 9,5 тыс. рублей. Однако до прожиточного минимума, который превышает 11,1 тыс. рублей, МРОТ все равно не будет дотягивать. Уравнять эти показатели чиновники собираются только с 2019 года.

Эксперты приравнивают такую индексацию к иным предвыборным обещаниям, которые не станут большой обузой для бюджета. Как полагает директор Института социального анализа и прогнозирования РАНХиГС Татьяна Малева, повышение МРОТ является движением в правильном направлении, однако кардинально изменить ситуацию с бедностью в стране это решение не позволит. Государство способно регулировать уровень заработной платы исключительно в бюджетном секторе. Насколько решения правительства будут выполняться частными работодателями, непонятно. Многие предприниматели могут «уйти в тень», чтобы не платить работникам более высокую «белую» зарплату, которую установят правительственные экономисты.

«По нашим подсчетам, повышение МРОТ, которое является одной из немногих задач правительства, направленных на увеличение заработных плат населения, приведет к снижению количества бедных в России всего на 0,5%. На фоне падения доходов россиян от основной деятельности на 10%, которое произошло в 2015 году, это капля в море», — утверждает Малева. Она полагает, что данное решение не позволит выполнить указ Путина по повышению доходов россиян от основной деятельности в 1,4–1,5 раза. «У нас наблюдается общее падение неформального фонда заработных плат. Одним повышением МРОТ задачу не решить. Очевидно, что государство не в состоянии справиться с проблемой низких доходов населения, поэтому значительная доля трудоспособных граждан в обозримом будущем продолжат балансировать на грани нищеты», — резюмирует собеседница «МК».

Николай МАКЕЕВ.

АНАТОМИЯ ЖИЗНИ

«И КАЖДЫЙ РАЗ МНЕ ХОЧЕТСЯ ОПЯТЬ ОТ ЭТОЙ НЕВОЗВРАТНОСТИ КРИЧАТЬ...»

Ольга БОГУСЛАВСКАЯ

с 1-й стр.

Творчески одаренные люди рождаются на земле нечасто.

Именно поэтому мы на всю жизнь запоминаем актеров, певцов, поэтов, художников, которые задели нас за живое. Спектакль «Дальше — тишина» с Фаиной Раневской и Ростиславом Пляттом был событием не театральной, а личной жизни каждого человека, пришедшего в театр. Голос Анны Герман доводил людей до слез. Когда по телевизору показывают фильм с Евгением Леоновым, Георгием Вициным, Нонной Мордюковой, Евгением Евстигнеевым или Алисой Фрейндлих, мы, наизусть зная каждое слово, врастаем в кресло и снова смотрим это кино как в первый раз.

А теперь представьте себе, что было бы, если бы этим людям в юности сказали: ты можешь пойти учиться только на маляра или автослесаря. Не каждый молодой человек способен противостоять жестокости жизни — для этого тоже требуется дар. И особенно страшно решиться на сопротивление, когда у тебя нет родителей. Они и не решаются. И человек, который мог бы стать актером или певцом, становится плиточником или поваром.

■ ■ ■

Несмотря на многочисленные усилия правительства, которые предпринимаются в последнее время, жизнь сирот как была, так и остается для многих людей черной дырой, а в лучшем случае — другой планетой. И поэтому мало кто знает, что воспитанники интернатных учреждений в старших классах оказываются перед небогатым выбором: они могут пойти в колледж, где учат на повара, строителя, швею-мотористку или токаря. Это все. А как быть творчески одаренным детям?

Никак. Сирота не может позволить себе такой роскоши — так уж получилось.

В 2008 году Армен Попов, руководитель Центра развития социальных проектов (далее — ЦРСП), придумал новый формат и стал организатором Всероссийского творческого конкурса для детей-сирот «Созвездие», который проводило Министерство образования и науки Российской Федерации.

Это был изумительный праздник для детей из всех уголков огромной России, с мастер-классами, встречами, выступлениями и открытиями. И стало понятно, что есть некий устойчивый образ сироты — то есть не совсем полноценного ребенка. И действительно, часто это дети с большими проблемами. Но оказалось, что есть и другие, одаренные и талантливые. Просто эти таланты никто не развивает.

И поскольку Армен Попов вырос в творческой семье, его отец художник и много лет проработал директором известного во всем мире музея, он не понаслышке знает, что талант нужно возделывать, это ежедневный и очень тяжкий труд родителей.

Позже он услышал от Галины Вишневской: талант становится великим, если в детстве рядом стояла мама с ремнем в одной руке и с валерьянкой — в другой.

То есть одаренным детям нужен наставник и постоянно работающий мотор. А у детей-сирот ни наставнику, ни мотору взяться неоткуда.

Понятно, что эти дети, как родительские, так и детдомовские, — своего рода исключение, но дело в том, что детдомовская система в принципе, как таковая, не способна поддержать творчески одаренного ребенка.

Ведь в подавляющем большинстве воспитанники интернатных учреждений после 8-го класса получают три-четыре рабочие специальности. А некоторым детям хочется чего-то совсем другого.

И вот когда стали проводить московские этапы «Созвездия», было решено ввести в жюри педагогов из творческих вузов, чтобы получилось нечто вроде прослушивания. И вскоре столкнулись с непредвиденной проблемой: педагоги после прослушивания говорят, что у ребенка есть талант, но дети совершенно не готовы развивать свои таланты — собственно, это главный порок системы. Дети понятия не имеют о том, что для развития своих способностей необходимо учиться и постоянно трудиться.

Армена потрясла девочка, которая сбежала с прослушивания. Выяснилось, что у нее замечательный голос. Но когда ей сказали, что готовы помочь ей поступить в музыкальное училище, она ответила, что у нее уже есть профессия, она будет поваром. И все.

Ребенку нужно дать шанс поверить в свои творческие силы. А как это осуществить?

В 2016 году Попов пришел со своими наблюдениями и предложениями в Департамент труда и соцзащиты Москвы. Там его поддержали и решили создать проект по выявлению талантливых детей-сирот и подготовке к поступлению в творческие колледжи и вузы. Назвали его «Артзачет».

Но когда Армен стал ездить по детским домам, начались неожиданные открытия. Например, один способный мальчик сказал, что хотел бы стать актером, но наотрез отказался учить стихотворение для прослушивания. Как? Зачем что-то учить? А где праздник и веселье? По этой же причине многие дети под разными предлогами отказались от участия в проекте.

■ ■ ■

В Департаменте труда и соцзащиты Попову порекомендовали поехать в Центр содействия семейному воспитанию «Спутник» для детей с отклонениями в развитии — такие учреждения принято называть коррекционными. Известно, что часто туда попадают совершенно нормальные, здоровые дети.

Нередко руководство коррекционных учреждений во избежание дополнительных проблем старается избегать встреч с людьми, скажем так, с большой земли. Тут случилось иначе: и директор, Людмила Владимировна Козак, и завуч, Ирина Николаевна Розенталь, с радостью присоединились к проекту «Артзачет».

Сначала Армен познакомился с девочкой, которая прекрасно говорит по-шведски. Оказалось, что она ездила в Швецию в летний лагерь и запросто смогла выучить язык. Вот тебе и коррекция.

Потом его отвели к ребятам, которые благодаря фонду «Дети Марии» несколько раз ездили в Англию на театральный Шекспировский фестиваль.

Потом ему показали картины, нарисованные двумя девочками. Когда он спросил их, каких художников они знают и в каких музеях были, выяснилось, что нигде не были и никого не знают. А картины были интересные, настоящие — то есть дети рвались вверх вопреки всему, как ромашки из-под асфальта.

Один мальчик прочел свои стихи — не строчки в рифму, а нечто неподдельное. Он просто искрился желанием поделиться тем, что бурлило у него внутри.

Я не могу себе представить, что испытали дети, которым предложили поступить в творческий вуз.

Сказать, что за год Попову и руководству «Спутника» удалось поднять то, что раньше в принципе считалось неподъемным, — это не сказать ничего. В подготовке детей к поступлению в колледжи принимала участие и профессор кафедры мастерства актера Щукинского училища, звезда фильма «Свадьба в Малиновке» Валентина Петровна Николаенко.

И вот летом несколько выпускников «Спутника» стали студентами творческих колледжей.

А могли не стать.

Дело в том, что детдомовские дети по понятным причинам никогда не блещут знаниями. И тут выяснилось, что в творческих колледжах — конкурс аттестатов. И вышло, что на творческих испытаниях дети заняли первые места, а по аттестатам — последние. И это была настоящая драма. Получилось, что их не могут взять на бюджетные места.

Как быть?

Выбор у Армена Попова был небогатый: или сказать счастливчикам, что попытка провалилась, или передать документы на платные отделения.

Он выбрал второе. Так дети из интерната стали студентами платных отделений творческих колледжей Москвы. А за чей счет банкет? Ну естественно: сейчас обучение юных студентов, которые не сумели поступать на бюджетные места, оплачивает автономная некоммерческая организация ЦРСП.

Но и это еще не все: оказалось, что по закону учащимся на платных отделениях не положены стипендии, пособия на одежду и учебники, бесплатный проезд и льготы по ЖКХ.

Можете представить?

Пока все это тоже пришлось взять на себя ЦРСП.

В колледжах были очень огорчены из-за того, что такие талантливые дети могут учиться только на платном отделении. Хорошо хоть, что потом будут льготы при поступлении в вузы.

Когда все это наконец свершилось, Армена стали поздравлять: такую гору свернул! А он уже думал о том, что 1-й курс — это испытание новой жизнью, и в это время вчерашним детдомовцам очень нужна поддержка. Неоценимую помощь в дополнительных занятиях по общеобразовательным предметам сейчас оказывает фонд «Арифметика добра», а фонд «Старшие братья, старшие сестры» осуществляет индивидуальное наставничество, то есть за каждым первокурсником закреплен помощник. И очень здорово, что большинство колледжей хорошо встретили идею помочь детдомовцам.

■ ■ ■

А 30 августа 2017 года в Москве прошел итоговый гала-концерт проекта «Артзачет».

Мне трудно в нескольких словах выразить свои ощущения, чтобы не получилось то, что я называю эффектом сахарной ваты. Я много чего видела, но бывают мгновенные уколы в сердце, которые потом никуда не уходят, — такой укол пронзил меня на этом концерте. Талантливые дети, которым суждено было слиться с безликой массой «таких, как все», благодаря необычайным усилиям организаторов проекта «Артзачет» вырвались в другую реальность и взлетели.

Там были танцы, песни, стихи, все сверкало, искрилось, переливалось — не хочу никого обижать и не буду называть одних участников в ущерб другим. Но для того, чтобы вы представили себе это событие, скажу: когда Алексей Ждамиров, который в прежней жизни учился на плиточника, прочел стихотворение Евтушенко «Людей неинтересных в мире нет», я почувствовала, что мне очень плохо и очень хорошо — одновременно.

Уходят люди... Их не возвратить.
Их тайные миры не возродить.
И каждый раз мне хочется опять
От этой невозвратности кричать.

На другой день я взялась было за заметки про эту необыкновенную историю, но поняла, что рано: студенты еще не начали учиться.

И вот прошло два месяца, и я поехала на встречу с ними.

Встреча состоялась в «Спутнике», который даже дети, уже переехавшие в собственные квартиры, по-прежнему считают очень важным местом своей жизни.

■ ■ ■

Прежде чем встретиться со счастливыми первокурсниками, мы долго разговаривали с директором и завучем ЦССВ «Спутник».

Они в один голос сказали, что их дети по большей части имеют склонность к творчеству, но все это нужно пестовать и постоянно дополнительно заниматься. А коррекционные интернаты долгие годы формировались из детей, поступивших из чрезвычайно сложных семей. Эти дети после стресса полностью закрываются от внешнего мира и от взрослых, причинивших им непереносимую боль. Поэтому они закрыты и для обучения, от которого не ждут ничего хорошего. Планка опускалась все ниже, и дети переставали развиваться. Вот почему в обычных школах никто не хотел с ними возиться, и при первом же удобном случае хорошие, нормальные, здоровые дети, перенесшие колоссальный стресс, переводились в коррекционные учреждения. И то, что впоследствии им придется доказывать свою человеческую состоятельность, никого никогда не волновало.

Есть и обратная сторона медали.

После долгих лет полного пренебрежения на выпускников интернатов посыпались льготы. И очень скоро дети привыкли к потребительству: их не учили добиваться результата, не развивали способности бороться за победу, а просто приучили к льготам, гарантиям — словом, к тому, что все им должны.

А ведь все знают: если человеку что-то дается и взамен не требуется никакой ответственности — не нужно ждать ничего хорошего, человека перекашивает, и хорошо, если не насовсем.

Простой пример: сегодня выпускник интернатного учреждения может встать на биржу труда и в течение шести месяцев будет получать приблизительно 90 тысяч рублей. Как вчерашний детдомовец, за которого все решали другие люди, справится с таким соблазном? Никак. Ведь вместо того, чтобы закармливать человека рыбой, нужно дать ему удочку и научить ею пользоваться при любой погоде.

Как сказала заведующая службой психологического устройства и сопровождения Екатерина Николаевна Степанова, мы учим познавать радость победы над собой.

И когда Армен Попов рассказывал мне, как ребята готовились к экзаменам в недоступные им прежде колледжи, я все время думала именно об этом.

■ ■ ■

Знаете, как пахнет в комнате, уставленной вазами с утренними ландышами? Там главное — не запах, а какое-то необъяснимое счастье и легкость. И вот это ощущение охватило меня, как только мы начали разговаривать с Алексеем Ждамировым, Вероникой Паршиной, Вероникой Антоновой, Русланом, Романом и Олей, фамилии которых называть нельзя, поскольку им нет 18 лет.

Руслан учится в колледже «26 кадр» на отделении реставрации камня и деревянного зодчества, занимается витражами.

Человек получит уникальную специальность, хотя пока этого не осознает.

Он сказал: трудно, но мне очень нравится.

Трудно с математикой и английским языком.

Я представила себя на его месте: два океана, тот и другой бездонные и кажутся неприступными. Наверное, я бы сразу сдалась. А он говорит: нравится. И руки у человека золотые.

Оля учится в том же колледже на отделении декоративно-прикладного искусства, мечтает стать иконописцем.

Ей тоже трудно справляться с математикой и английским, но в колледже есть дополнительные занятия, и все получается.

Человек, который хочет расписывать иконы, по определению находится на большей глубине, чем другие люди, потому что в иконе все внутри и только немного снаружи. Оля таких слов мне не говорила, но в ней это есть. И, несмотря на свалившиеся на нее испытания, она готова пройти их все, потому что чувствует, что справляется.

Вероника Паршина учится в Театрально-художественно-техническом колледже на отделении анимации и мультипликации. Трудней всего даются английский и русский язык, а по физике и химии помогают в колледже.

Я спросила: вам нравится учиться?

И она ответила: еще бы! Такой шанс!

Так называемые родительские дети далеко не всегда осознают, какие возможности подарила им жизнь. А эта девушка при слове «шанс» загорелась, как огонек в подземелье.

Роман учится в колледже при МГПУ «Измайлово» на отделении педагогики дополнительного образования в области сценической деятельности. Он пишет стихи и очень увлекается литературой. Рассказывать о занятиях с новыми педагогами он был готов до утра. Вот, например, недавно преподаватель литературы рассказал им, почему на самом деле убили Пушкина. Человек на букву «д», ну точно, Дантес, он ухаживал за женой Пушкина, а потом, чтобы его разозлить, нарочно женился на сестре Натальи Николаевны и влез в их семью, все делал назло, вот Пушкин и не выдержал, вызвал его на дуэль.

Ему нравятся даже занятия с репетиторами, потому что все отлично и понятно объясняют шаг за шагом, по порядку. И здорово, что английский язык он изучает в слабой группе, потому что там никогда не подгоняют, не ругают, и поэтому все получается.

Вероника Антонова тоже учится в колледже «Измайлово» на том же отделении, что и Роман. Сейчас у нее трудности с математикой, но зато необыкновенно понравилась информатика и цикл занятий «Мир художественной культуры».

Она прямо так и сказала: у нас шикарный учитель литературы.

И был такой момент, когда они заговорили все разом: один рассказывал, сколько он знает стихов, другой — про гнусного Дантеса, Оля объясняла, что сейчас они учатся рисовать ткань, а Вероника вспоминала, в каком они были музее. Армен, который недавно присоединился к нашей беседе, сказал, что привез для всех мольберты и краски, и предложил на выбор три музея.

И я почувствовала, что корабль поплыл, и его не остановить.

И это очень красивый корабль.

■ ■ ■

Недавно закончился показ очередного этапа телевизионного танцевального конкурса, в котором участвовали дети, оставшиеся без попечения родителей.

Это очень жестокая затея.

Во-первых, я дважды видела, как детям делали сюрприз: за кулисами их ждали мамы, которые бросили их, как только они родились. На прошлой неделе, например, появилась пропитая мама с сиреневыми когтями, она бросилась обнимать чудесную девочку из Бурятии, а девочка стояла как мертвая, и глаза у нее медленно наливались жгучими слезами. Что это было?

Это было шоу для зрителей. Никто не подумал о том, нужна ли детям эта встреча. Почти все знают правду о своих жестоких родителях, и мало кто готов их простить. Но кто же откажется сверкнуть гнилыми зубами за кулисами всероссийского конкурса, и какой телевизионщик упустит такую конфету: встречу несчастного ребенка с блудной маманей.

Во-вторых, я с трудом заставила себя досмотреть финал. Потому что победили четверо, а все остальные, стоя на сцене, заливались слезами. За что им это? И что с ними будет завтра?

В том-то и дело, что ничего. Чтобы вырастить артиста, музыканта или певца, с ребенком нужно ежедневно заниматься. Его нужно пестовать, как редкий цветок. А их натаскали для выступления, одели, причесали, выпустили на сцену — а потом им предстоит вернуться туда, где все начнется сначала, в отдаленную деревню, в забытый богом поселок...

Вот и почувствуйте разницу: проект «Артзачет» и дети, которых начали бережно учить и готовить к получению замечательной специальности, — и шоу, где детей под видом все того же обучения вывели на сцену, заставили трепетать в ожидании оценок и большинство швырнули назад, в беспросветную тьму.

Помогать трудно. А шоу — это дорогая взрослая игрушка, которая не имеет никакого отношения к попытке вернуть к жизни обездоленных детей. Поэтому я с замиранием сердца слушала про Дантеса, про физику и математику, про то, как интересно учиться, и про мольберты.

«Артзачет» сдан на отлично.

В Москве при содействии Департамента труда и соцзащиты столицы успешно продолжается блистательный проект.

Армен, уважаю!

Гала-концерт проекта «Артзачет» блистательно провел Александр Олешко.

ФОТО ИЗ ЛИЧНОГО АРХИВА

Заместитель руководителя Департамента социальной защиты населения Алла Дзугаева и Армен Попов.

ФОТО ИЗ ЛИЧНОГО АРХИВА

Вероника Паршина.

ФОТО ИЗ ЛИЧНОГО АРХИВА

Роман.

ФОТО ИЗ ЛИЧНОГО АРХИВА

Константин.

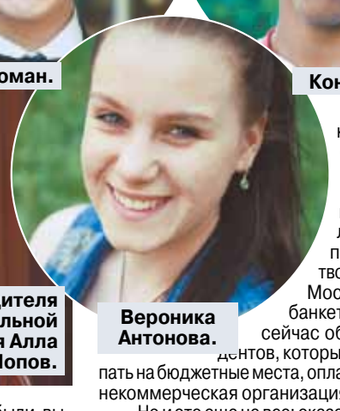

Вероника Антонова.

ФОТО ИЗ ЛИЧНОГО АРХИВА

Алексей.

ФОТО ИЗ ЛИЧНОГО АРХИВА

Оля.

Организатор торгов — финансовый управляющий, назначенный Решением Арбитражного суда города Москвы от 13.01.2017 г. по делу № А40-194670/2016, Корсуна Владимира Архиповича (дата рождения: «04» января 1960 года рождения, ИНН 773208032699, СНИЛС 021-359-742-32, дата рождения 04.01.1960 г., место рождения село Тутовичи Сарненского района Ровенской области, место жительства: г. Москва, Боровское ш., д. 58, корп. 1, кв. 248) Бодров Евгений Александрович (ИНН 121504335645, СНИЛС 077-359-556 13, адрес для корреспонденции 127051, г. Москва, а/я 15, телефон: 89104003101, электронная почта: arbitr.bodrov@gmail.com), член Ассоциации «Саморегулируемая организация арбитражных управляющих Центрального федерального округа» ИНН 7705431418, ОГРН 1027700542209, адрес: 109316, Москва, Остаповский проезд, д. 3, стр. 6, оф. 201), сообщает о том, что аукцион в отношении имущества Корсуна Владимира Архиповича проводится в форме открытых торгов по составу участников с закрытой формой подачи предложений на электронной торговой площадке — АО «Российский Аукционный Дом» (http:// http://lot-online.ru) 15.12.2017 г в 10:00 ч. по московскому времени. Прием заявок осуществляется электронной торговой площадкой с 10:00 ч. 03.11.2017 г. и до 10:00 ч. по московскому времени 09.12.2017 г. Прием задатков осуществляется по следующим реквизитам: получатель — Корсун Владимир Архипович, р/с 40817810901404128478, Филиал ПАО «Норвик Банк» г. Москва, к/с 30101810245250000379 БИК 044525379. В назначении платежа указать: № лота и код торгов, для участия в которых вносится задаток. Задаток должен поступить, на указанный счет, не позднее 09.12.2017 г. Задаток — 10% от начальной цены лота, шаг увеличения предложения — 5% от начальной цены лота. К участию в торгах допускаются юридические лица и граждане, своевременно подавшие заявку на участие в торгах и другие необходимые документы, предусмотренные ст. ст. 110 и 139 Закона о несостоятельности (банкротстве) внесшие в установленном порядке сумму задатка и зарегистрированные для участия в торгах. Для участия в торгах заявитель с помощью программно-аппаратных средств сайта представляет оператору электронной площадки заявку на участие в торгах, с указанием цены имущества и прилагаемых к ней документов, соответствующих требованиям, установленным ст. ст. 110 и 139 Закона о несостоятельности (банкротстве) в форме электронного сообщения, подписанного квалифицированной электронной подписью заявителя. Заявка должна содержать следующие сведения: наименование, организационно-правовую форму, место нахождения, почтовый адрес (для юридического лица) заявителя; фамилию, имя, отчество, паспортные данные, сведения о месте жительства (для физического лица) заявителя; номер контактного телефона, адрес электронной почты заявителя; заявка на участие в торгах должна содержать также сведения о наличии или об отсутствии заинтересованности заявителя по отношению к должнику, кредиторам, финансовому управляющему и о характере этой заинтересованности. К заявке на участие в торгах должны прилагаться следующие документы: выписка из единого государственного реестра юридических лиц (для юридического лица); выписка из единого государственного реестра индивидуальных предпринимателей (для индивидуального предпринимателя); копия документа, удостоверяющего личность (для физического лица); надлежащим образом заверенный перевод на русский язык документов о государственной регистрации юридического лица или государственной регистрации физического лица в качестве индивидуального предпринимателя в соответствии с законодательством соответствующего государства (для иностранного лица); документ, подтверждающий полномочия лица на осуществление действий от имени заявителя; документ, подтверждающий оплату задатка.

Имущество: Лот №1. 1) Акции обыкновенные именные, номинальная стоимость 1 рубль/шт., Эмитент ОАО «Карат», регистрационный номер ЦБ/ISIN код 1-01-28395-Н, номер синтетического счета 98070, в количестве 1 628 006 шт. Являются предметом обеспечения обязательств на основании доп.соглашения № 15 от 12.09.2014 к Договору залога ЦБ № 022/01/2011 от 29.04.2011, залогодержатель ПАО АКБ «Связь-Банк». Место хранения акций — депозитарий ПАО АКБ «Связь-Банк», номер счета депо 40ПФ000363. 2) Доля в уставном капитале ООО «Торговый дом «Карат Оптима» (ИНН 5009032461) в размере 9%, номинальная стоимость 1 680 руб.. Начальная цена лота 5 000 000 руб. С имуществом можно ознакомиться, предварительно направив письмо на адрес электронной почты: arbitr.bodrov@gmail.com, либо позвонив по номеру телефона: 89104003101. Результаты торгов подводятся 15.12.2017 г. по адресу организатора торгов. Победителем считается допущенный до торгов участник, предложивший наибольшую цену. В случае, если две и более заявки участников торгов на участие в торгах содержат предложения об одинаковой цене лота, победителем торгов признается участник торгов, ранее других указанных участников представивший заявку на участие в торгах, соответствующую требованиям, указанным в настоящем сообщении.

В течение пяти дней с даты подписания протокола о результатах проведения торгов победителю торгов направляется предложение заключить договор купли-продажи с приложением проекта договора в соответствии с представленным победителем торгов предложением о цене.

Договор купли-продажи предусматривает поступление денежных средств в оплату лота не позднее тридцати дней с даты его подписания сторонами, в противном случае задаток победителю торгов не возвращается, а договор купли-продажи считается расторгнутым по соглашению сторон без оформления каких-либо дополнительных документов. Регистрация перехода права собственности на акции осуществляется после полной оплаты лота покупателем, покупатель несет все затраты, связанные с переходом прав на имущество лота к покупателю.

Оплата по договору купли-продажи осуществляется на условиях и по реквизитам, предусмотренным этим договором.

НА ПРАВАХ РЕКЛАМЫ

Организатор торгов конкурсный управляющий Титова Лариса Анатольевна (ИНН 572001224414, СНИЛС 007-421-919-24, тел.8(4862)457859, e-mail: ip_titova@mail.ru, почтовый адрес: 302028, г.Орел, ул.Октябрьская, д.31, к.23), член Ассоциации МСРО «Содействие» (ИНН 5752030226, ОГРН 1025700780071; место нахождения: 302004, г. Орел, ул. 3-я Курская, д.15, пом.6, оф.14), действующий на основании Решения Арбитражного суда города Москвы по делу №А40-153044/14 от 24.11.2014, Определения Арбитражного суда города Москвы по делу №А40-153044/14 от 02.09.2015, сообщает, что открытые торги по продаже имущества Закрытого акционерного общества «АвтоГуру» (ЗАО «АвтоГуру») (125373, г. Москва, ул. Василия Петушкова, дом 3, корпус 3; ИНН 7733699495, ОГРН 1097746267288), назначенные на 17.10.2017 по адресу www.m-ets.ru не состоялись по причине отсутствия заявок. Повторные торги проводятся в электронной форме на электронной торговой площадке ООО «МЭТС» (www.m-ets.ru). Форма торгов: открытый аукцион. Форма представления предложений о цене: открытая. Шаг аукциона: 5 % от начальной цены. Дата и время начала приема заявок — 07.11.2017 г. в 00:00 ч. по мск. времени. Дата и время окончания приема заявок — 11.12.2017 г. в 23:59 ч. по мск. времени. Дата, время начала проведения торгов — 13.12.2017 г. в 10:00 ч. по мск. времени по адресу www.m-ets.ru. Дата, время, место подведения результатов торгов: 13.12.2017 г. в 14:00 ч. по мск. времени по адресу: www.m-ets.ru. Задаток: 5% от начальной цены. Предмет торгов: имущество ЗАО «АвтоГуру» (в залоге у ПАО «Промсвязьбанк») — **Лот №2:** Легковой автомобиль KIA QUORIS,2013г.в., VIN № XWELW412BD0000262; **Лот №3:** Легковой автомобиль DAEWOO MATIZ, 2013г.в., VIN № XWB4A11EDDA565259, (без документов). Начальная цена: лот №2 — 1001520,00 руб., лот №3 — 102647,70 руб., НДС не облагается. Для участия в торгах заявитель регистрируется на площадке www.m-ets.ru, в установленный срок для приема заявок представляет заявку на участие в торгах, вносит задаток на счет Должника: ЗАО «АвтоГуру», ИНН 7733699495 КПП 774901001, р/счет 40702810510000001309, Орловский РФ АО «Россельхозбанк» г.Орел, к/счет 30101810700000000751, БИК 045402751. Назначение платежа: «Задаток для участия в торгах по продаже имущества ЗАО «АвтоГуру» за лот №_. Без НДС.». Заявки на участие в торгах подаются в электронной форме по адресу в сети «Интернет»: www.m-ets.ru и оформляются в форме электронного документа, в произвольной форме, на русском языке, в соответствии с п. 11 ст. 110 ФЗ «О несостоятельности (банкротстве)» и Приказом Минэкономразвития РФ от 23.07.2015 N495. Подробно перечень документов прилагаемых к заявке в электронной форме, порядок подведения итогов торгов и заключения договора купли-продажи перечислен в газете «Коммерсанть» от 09.09.2017 №167 стр.61 сообщение № 30010000943. Задаток должен поступить на счет для приема задатков до даты окончания приема задатков. Аукцион проводится путем повышения начальной цены продажи имущества на «шаг аукциона». Победителем признается участник торгов, предложивший наиболее высокую цену. В случае, если к участию в торгах был допущен только один участник, договор купли-продажи заключается с этим участником торгов по цене не ниже установленной начальной цены продажи. Продажа имущества оформляется договором купли-продажи имущества, который заключает конкурсный управляющий с победителем торгов. В случае отказа или уклонения победителя торгов от подписания данного договора в течение пяти дней с даты получения указанного предложения конкурсного управляющего внесенный задаток ему не возвращается и конкурсный управляющий вправе предложить заключить договор купли-продажи имущества участнику торгов, которым предложена наиболее высокая цена имущества по сравнению с ценой имущества, предложенной другими участниками торгов, за исключением победителя торгов. Оплата осуществляется покупателем в течение тридцати дней со дня подписания договора по следующим реквизитам: получатель ЗАО «АвтоГуру» ИНН 7733699495 КПП 774901001, р/счет №40702810910000001462, Орловский РФ АО «Россельхозбанк» г. Орел, к/счет 30101810700000000751, БИК 045402751. Ознакомление с договором о задатке, проектом договора купли-продажи по адресу: www.m-ets.ru. По вопросам ознакомления с имуществом должника, описанием, составом и характеристиками продаваемого имущества, иной информацией обращаться по тел.: 8(4862)457859 в рабочие дни с 10-00 до 17-00 по мск. времени. В случае, признания несостоявшимися повторных торгов и незаключения договора купли-продажи , а также в случае отказа залогового кредитора в течение 30 дней оставить имущество за собой, имущество реализуется на торгах в форме публичного предложения на электронной площадке ООО «МЭТС» (www.m-ets.ru), форма представления предложений о цене открытая; торги начинаются не ранее 30 дней со дня публикации в ЕФРСБ; дата и время начала приема заявок: 26.02.2018 г. в 00:00 ч. по мск. времени. Начальная цена: лот №2 — 1001520,00 руб., лот №3 — 102647,70 руб., НДС не облагается. Задаток: 5% от цены предложения действительной для периода, в который поступила заявка. Величина снижения начальной цены: 10% от начальной цены; срок, по истечении которого последовательно снижается начальная цена: 5 календарных дней; минимальная цена продажи (цена отсечения) — 10% начальной продажной цены лота. Дата и время окончания приема заявок: 12.04.2018 в 10:00 ч. по мск. времени, с даты определения победителя торгов прием заявок прекращается. Место, дата, время подведения результатов торгов по адресу: www.m-ets.ru, 12.04.2018 в 12:00ч. Порядок подачи заявки для участия в торгах в форме публичного предложения, перечень документов прилагаемых к заявке, порядок перечисления задатка, заключения договора купли-продажи, оплата по договору, и иные необходимые сведения указаны в данном сообщении по проведению повторных торгов в форме аукциона, а также в газете «Коммерсантъ» сообщение № 30010000943. Победителем признается участник торгов, который представил в установленный срок заявку на участие в торгах, содержащую предложение о цене лота не ниже начальной цены лота, установленной для определенного периода проведения торгов. Если несколько участников торгов представили в установленный срок заявки, право приобретения принадлежит участнику, предложившему максимальную цену. Если заявки содержат равные предложения о цене имущества, право приобретения принадлежит участнику торгов, который первым представил заявку.

НА ПРАВАХ РЕКЛАМЫ

Организатор торгов — ООО «ПарадизГрупп» (ОГРН 1087746580415; ИНН 7724660950; КПП 770901001; почтовый адрес: 109147, г. Москва, а/я 33; адрес электронной почты: torgi@paradise-group.ru; телефон 8(495)1337554) сообщает, что торги по продаже имущества ОАО «МОСИНЖСТРОЙКОМПЛЕКТ» (119619, г. Москва, ул. Производственная, 21, База-4, стр. 5; ОГРН 1027700042040, ИНН 7702141911) признанного банкротом Решением Арбитражного суда города Москвы от 25 ноября 2015 г. по делу №А40-161189/2014, конкурсным управляющим утвержден Чулков Виталий Николаевич (ИНН 650403187818, СНИЛС 122-454-532 26, адрес для направления корреспонденции: 107370, Москва, а/я 5; член Союза арбитражных управляющих «Саморегулируемая организация «Дело» (ОГРН 1035002205919, ИНН 5010029544, место нахождения: 141980, Московская обл., г. Дубна, ул. Жуковского, д. 2)) проводимые на условиях, опубликованных в газете Комерсантъ №152 от 19.08.2017 г. (сообщение №77032329041), признаны состоявшимися: по торгам №1 победителем признано ООО «ПРИОРИТЕТ» (ГОРОД МОСКВА,УЛИЦА АВТОЗАВОДСКАЯ, ДОМ 17, КОРПУС 3, КОМНАТА 1 ПОМ II ; ИНН: 7725365065), предложившее цену имущества — 1 000 000.00 руб.; по торгам №2 победителем признана Геворгян К. Р. (117186 город Москва, улица Нагорная, д. 30, корп. 1, кв. 33; ИНН: 772789084988), предложившая цену имущества — 23 628 450.00 руб. Победители заинтересованными лицами по отношению к должнику, кредиторам, конкурсному управляющему не являются. Конкурсный управляющий, союз арбитражных управляющих «Саморегулируемая организация «Дело» в капитале победителей не участвуют.

НА ПРАВАХ РЕКЛАМЫ

Организатор торгов — Закрытое акционерное общество «ЦИТАДЕЛЬ», ИНН/ КПП 5018160572/ 501801001, ОГРН 1135018013294; адрес: 141080, Московская область, г. Королев, пр., Космонавтов, д. 30Б, пом. I, тел. +7(926)3050771, zao.citadel@yandex.ru, сообщает о результатах проведения 25.10.2017 открытых торгов в форме аукциона по продаже имущества ООО «ЛИНГ» (ИНН: 7729710925 ОГРН: 1127746397921 КПП: 772901001, адрес места нахождения: 119285, г. Москва, ул. Мосфильмовская, дом 4, помещение 13), конкурсный управляющий Климентов Иван Сергеевич (ИНН 773601119553, СНИЛС 004-697-033 45, e-mail: I.S.Klimentov@yandex.ru, адрес для направления корреспонденции: 129090, г. Москва, а/я 80), член НП ПАУ ЦФО (ОГРН 1027700542209, ИНН 7705431418; 109316, г. Москва, Остаповский проезд, д. 3, стр. 6, оф. 201), действующий на основании Постановления № 09АП-54151/2016 Девятого арбитражного апелляционного суда от 05.12.2016 по делу № А40-141844/16, на электронной площадке ЗАО «Объединенная Торговая Площадка», размещенной на сайте: http://www.utpl.ru/. Торги (аукцион № 1709) признаны несостоявшимися, так как не были представлены заявки на участие.

НА ПРАВАХ РЕКЛАМЫ

Организатор торгов — Закрытое акционерное общество «ЦИТАДЕЛЬ», ИНН/ КПП 5018160572/ 501801001, ОГРН 1135018013294; адрес: 141080, Московская область, г. Королев, пр., Космонавтов, д. 30Б, пом. I, тел. +7(926)3050771, zao.citadel@yandex.ru, сообщает о результатах проведения 25.10.2017 открытых торгов в форме аукциона по продаже имущества ООО «АЛМ-Недвижимость» (ОГРН 1137746781116, ИНН 7705548695; юридический адрес: 115093, г. МОСКВА, ул. Серпуховская Б., д.44, офис 19), конкурсный управляющий Климентов Иван Сергеевич (ИНН 773601119553, СНИЛС 004-697-033 45, e-mail: I.S.Klimentov@yandex.ru, адрес для направления корреспонденции: 129090, г. Москва, а/я 80), член НП ПАУ ЦФО (ОГРН 1027700542209, ИНН 7705431418; 109316, г. Москва, Остаповский проезд, д. 3, стр. 6, оф. 201), действующий на основании Решения Арбитражного суда города Москвы от 20.09.2016 г. по делу №А40-145352/16 (с учетом Определения Арбитражного суда города Москвы от 14.10.2016 по делу № А40-145352/16 об исправлении опечаток), на электронной площадке ЗАО «Объединенная Торговая Площадка», размещенной на сайте: http://www.utpl.ru/. Торги (аукцион № 1717) признаны несостоявшимися, так как не были представлены заявки на участие.

НА ПРАВАХ РЕКЛАМЫ

Организатор торгов — ООО «ПарадизГрупп» (ОГРН 1087746580415; ИНН 7724660950; КПП 770901001; почтовый адрес: 109147, г. Москва, а/я 33; адрес электронной почты: torgi@paradise-group.ru; телефон 8(495)1337554) сообщает, что торги по продаже имущества ОАО «МОСИНЖСТРОЙКОМПЛЕКТ» (119619, г. Москва, ул. Производственная, 21, База-4, стр. 5; ОГРН 1027700042040, ИНН 7702141911) признанного банкротом Решением Арбитражного суда города Москвы от 25 ноября 2015 г. по делу №А40-161189/2014, конкурсным управляющим утвержден Чулков Виталий Николаевич (ИНН 650403187818, СНИЛС 122-454-532 26, адрес для направления корреспонденции: 107370, Москва, а/я 5; член Союза арбитражных управляющих «Саморегулируемая организация «Дело» (ОГРН 1035002205919, ИНН 5010029544, место нахождения: 141980, Московская обл., г. Дубна, ул. Жуковского, д. 2)) проводимые на условиях, опубликованных в газете Коммерсантъ №172 от 16.09.2017 г. (сообщение №77032359161), признаны несостоявшимися по причине отсутствия участников.

НА ПРАВАХ РЕКЛАМЫ

Организатор торгов — ООО «Агора» (ОГРН 1127746155745, ИНН 7733795079, адрес: 121069, г.Москва, ул. Большая Молчановка, д.12 стр.1 пом.I, комн.15, тел: 8(495)133-98-82, адрес для корреспонденции: 106544, г.Москва, а/я 111, torgi@agoratorgi.ru), действующий по поручению конкурсного управляющего ОАО «ГПР-1» (ОГРН 1027739135820, ИНН 7707065887, юридический адрес: 127006, г. Москва, ул. М.Дмитровка, д.12, стр.2, признанного несостоятельным (банкротом) решением Арбитражного суда города Москвы от 22.12.2015 по делу №А40-158538/12-78-436«Б») Харитонова Геннадия Александровича (ИНН 402501094861, адрес для корреспонденции: 248000, г.Калуга, Почтамт, а/я 22, член ПАУ ЦФО, ОГРН 1027700542209, ИНН 7705431418, 109316, г. Москва, Остаповский пр-т, д. 3, стр. 6, оф. 201, 208), сообщает, что торги по продаже имущества ОАО «ГПР-1», проводимы на условиях, опубликованных в газете КомерсантЪ №177 от 23.09.2017 (сообщение №34030164302), признаны несостоявшимися по причине отсутствия заявок.

НА ПРАВАХ РЕКЛАМЫ

ЕДА

RETT DAVIS

ТОМАТНЫЙ ГАМБИТ

У торговой войны между Россией и Турцией обнаружился сырьевой «привкус»

С 1 ноября в Россию возвращаются турецкие томаты. «Помидорное» эмбарго, введенное ранее нашей страной, все еще действует, но благодаря снятию части ограничений Анкара сможет поставить на российский рынок 50 тыс. тонн томатов. Это в шесть раз меньше, чем импортировалось из Турции в прежние годы, но ровно столько, сколько не хватало, чтобы закрыть дефицит овощей в межсезонье, утверждает Минсельхоз РФ. Впрочем, турецкие помидоры, по которым «соскучился» российский потребитель, могут оказаться лишь одной из фигур в большой политической игре, где на кону стоят большие деньги от экспорта газа.

«Помидорная война» между Россией и Турцией, возникнув в результате геополитического конфликта и ударив по экономическим интересам Анкары, должна была стать мощным толчком для развития нашей сельскохозяйственной отрасли. Россия — все-таки аграрная страна, а овощами в зимний период себя не обеспечивала. Из других стран к нам поставлялось около 1 млн тонн томатов ежегодно, при этом Турция была основным экспортером. В отсутствие турецких помидоров с 2015 года у российских производителей появился простор для развития. Тут, конечно, помогли государственные инвестиции, и в результате в 2017-м в нашей стране выросло 190 тыс. тонн томатов (по состоянию на октябрь), что на 28% больше, чем в прошлом году. Правда, эти овощи к середине осени население, скорее всего, потребит. И тогда на повестку дня встает вопрос, что мы будем есть в зимний период. Вот тут-то и пригодятся турецкие поставки.

Если же говорить о более длительных перспективах, то министр сельского хозяйства Александр Ткачев докладывал президенту Владимиру Путину, что пройдет каких-то 4–5 лет — и Россия сможет полностью закрыть дефицит томатов, в том числе и в межсезонье. Для этого строится 50 тепличных комплексов, а пока нехватку замещают поставками из других стран, с которыми российское правительство не успело поссориться: Азербайджана, Узбекистана, Китая, Израиля.

Отметим, томаты были не единственной продуктовой позицией, попавшей под эмбарго. В сентябре Россия уже разрешила ввоз салата, перца, кабачков и тыкв из Турции, а с 31 октября из-под ограничений вышли баклажаны и гранаты. Помидоры в этом ряду оставались последним «камнем преткновения». Судя по всему, Россия решила забыть все прежние обиды и поступательно идет навстречу интересам Турции, которая от торговой войны с РФ потеряла не менее $2 млрд.

Правда, по-другому наши власти поступить и не могли, ведь в руках Анкары имеется мощный рычаг воздействия, имя ему — газопровод «Турецкий поток». Из-за трений между правительствами двух стран строительство трубопровода, ведущего газ из России в Европу в обход Украины, было приостановлено. Компромисса удалось достичь лишь после нормализации торговых отношений. Не случайно в последнее время «овощные» вопросы все чаще решает российский министр энергетики Александр Новак (в роли главного переговорщика с Анкарой), хотя сельскохозяйственная отрасль совсем не входит в область его профессиональных интересов.

Впрочем, некоторые эксперты призывают отделять «мух от котлет» и не связывать отмену «помидорного вето» с преодолением разногласий по «Турецкому потоку». «Сейчас скорее Турция может шантажировать Россию и препятствовать строительству газового хаба, из-за того что возводится он на дне Черного моря с нарушениями, без утверждения отчета Турции о воздействии на окружающую среду, на авось, как говорится», — подчеркнул в беседе с «МК» партнер консалтинговой компании RusEnergy Михаил Крутихин.

Вместе с тем считается, что аграрный бизнес Турции сильно давит на правительство страны в решении различных торгово-экономических вопросов. И у Анкары в рукаве остаются и другие козыри: Россия поставляет в страну большие объемы зерна, подсолнечного масла, круп и совсем не желает терять такой крупный рынок сбыта. Турция же при желании может затруднить российский экспорт, как уже делала это ранее, обложив пошлиной поставки отечественного зерна.

Инна ДЕГОТЬКОВА.

ПРОЦЕСС

ПРОКУРОР ХВАТАЕТСЯ ЗА ГОЛОВУ

Обвинение против экс-губернатора, взятого с поличным, рассыпается в суде

Девятый раз в зал Пресненского суда на слушания по делу об обвинении во взяточничестве заводят экс-губернатора Кировской области Никиту Белых. Там, на свободе, за пару дней до этого о нем говорил президент. Путин употребил очень точный эпитет — «странное». Только характеризует он не столько поведение экс-губернатора перед задержанием, сколько ход самого процесса. Так, на последнем заседании появился свидетель, который внезапно «потерял память».

«Согласитесь, все-таки странным является объяснение, согласно которому губернатор субъекта Российской Федерации берет деньги у предпринимателя», — отметил Владимир Путин на заседании Совета по правам человека. Про Белых он заговорил в ответ на замечание правозащитницы Людмилы Алексеевой, которая сказала, что такой человек, как Никита Юрьевич, взятки брать «просто не мог».

Объяснение происхождения денег действительно вызывает ряд вопросов, так же как и «странно» беспрекословно верить в честность Белых. Но, отбросив эмоциональные оценки происходящего, суд должен разобраться в деле по существу, а прокуратура — представить убедительные доказательства вины Белых. Этого пока не произошло.

Свидетель обвинения на последнем заседании — Равиль Ахмадуллин, бывший министр лесного хозяйства Кировской области. Все время допроса прокурор пыталась добиться от Ахмадуллина подтверждения довода обвинения о том, что Белых лоббировал инвестпроекты Нововятского лыжного комбината и предприятия «Лесхоз». По версии обвинения, именно за такого рода содействие Белых получал взятки. Но добиться этого оказалось не так просто, и чем дольше продолжался допрос, тем больше недоумевала прокурор. В конце она и вовсе схватилась за голову.

По словам свидетеля, общий подход к инвестпроектам состоял в том, что нельзя идти на крайние меры и разрывать договоры с инвесторами, когда в их проекты можно внести правки. Прокурор поинтересовалась, какая была у Белых позиция по поводу «обеспечения согласований» проектов и «дальнейшей их реализации вопреки выявленным нарушениям». Свидетель ответил, что в проекты допускается внесение изменений при соблюдении определенных условий. Но прокурора такой ответ не устроил. Ей, видимо, хотелось услышать о том, что Белых настаивал на том, чтобы инвестпроекты его предполагаемых взяткодателей из списка одобренных не исключили.

«Ради бога, пожалуйста... — взмолился в итоге экс-министр. — Вопрос об исключении никогда не стоял, а вопрос о внесении изменений — пожалуйста, если все соблюдены условия» В итоге выяснились еще более неприятные для обвинения факты — последняя подпись при направлении заявки в Минпромторг — председателя правительства, а вовсе не Белых. В итоге прокурор заявила, что показания разнятся с протоколом допроса этого свидетеля.

«Подтверждаете?» — спросила она его. «Сегодня я предоставил более полную информацию со всех сторон. Часть я подтверждаю, а расхождения все же правильны в моем выступлении», — ответил явно взволнованный свидетель. «Нет, она не более полная, она совсем другая, — не выдержала судья. — Вы тут говорите, что Никита Юрьевич был заинтересован в том, чтобы принимать решения в пользу НЛК». Последнюю фразу она вычитала в представленном прокурором протоколе допроса. Действительно, на суде он сказал, что инвестпроекты были целесообразны, соответственно, если Белых их и лоббировал, то в интересах области. На допросе же назвал их «мыльными пузырями».

В итоге экс-министр перешел к приему, который на жаргоне называется «пойти в отказ», стал выдерживать театральные паузы и повторять «не помню». При этом подчеркнул, что протокол допроса читал и подписал добровольно. На момент подписания номера судом был объявлен перерыв. Изначально о паузе просил Белых, который чувствует себя довольно плохо, но теперь она, судя по всему, понадобилась и выбитой из равновесия «потерей» свидетеля прокурору.

Анастасия РОДИОНОВА.

ПРОБЛЕМА

«БОЛЬШЕВИКИ РАЗВЕЛИ КОЛХОЗ С НАВОЗОМ»

Через два дня после того, как мэр Москвы Сергей Собянин прокомментировал проект развития Центрального московского ипподрома, предложенный ОАО «Росипподромы», в «МК» прошла пресс-конференция — эксперты обсудили будущее ЦМИ.

На пресс-конференции в «МК» эксперты обсудили судьбу Московского ипподрома

WIKIPEDIA.ORG

Напомним, Сергей Собянин в телеинтервью сказал: «Это желание построить максимальный объем коммерческой недвижимости на исторических площадках... Здесь было желание у владельцев построить достаточно много жилья, за счет этого проинвестировать реставрацию исторических павильонов и реконструкцию самого ипподрома. Мы отказали». Мэр заявил: «Максимально ипподром должен быть сохранен в первозданном виде» — и отметил: нужно вкладывать средства в поддержание порядка, реставрацию и ремонт ипподрома.

Пришедший на пресс-конференцию разработчик планов реконструкции ЦМИ по заказу «Росипподромов» архитектор Михаил Тумаркин, похоже, слов мэра не слышал.

— Большевики развели в центре Москвы колхоз, который ежегодно вырабатывает несколько тонн навоза! — заявил об ипподроме г-н Тумаркин. И показал проекты, которые, по его словам, «официально утверждены и одобрены руководством «Росипподромов».

«В первом варианте не предусматривается отселение лошадей, — пояснил архитектор. — Возводится конноспортивная школа на деньги ПАО «Газпром». Предусмотрен ремонт беговых дорожек и обустройство помещений для зрителей и жокеев. Сейчас им неудобно и холодно». (А ведь недавно директор «Росипподромов» Николай Исаков уверял, что «Газпром» не имеет никакого отношения к концепциям развития ипподрома.)

В этом на первый взгляд вполне гуманном проекте слева от главного корпуса ипподрома вырастает громадный бизнес-центр. Без него, по заверениям создателя концепции, ипподрому якобы не выжить.

Второй проект — тот, о котором, очевидно, высказался мэр, — сделан в стиле «не жили хорошо, нечего и начинать». Лошади уезжают, арендаторы заселяются. Для них тоже прорисован многоэтажный бизнес-центр. В беговом круге делается «углубление», в части которого будет... паркинг. То есть людям предлагается оставлять там своих «железных коней», пока недоумевающие живые кони скачут снаружи. «Еще по второму проекту предусмотрен парк, — пытается оправдать концепцию ее автор. — Город получит парк, огороженный от бытовой и не очень красивой жизни москвичей. В качестве такого ограждения будет служить полукруг из жилых домов».

Об особой роли ипподрома в центре Москвы между тем трогательно вспомнила певица Анита Цой: «Я в первый раз пришла на ипподром лет в 10. Украла у мамы паспорт, подделала ее подпись и от ее имени написала заявление, чтоб меня приняли на занятия. Урок стоил рубль. Нет у тебя рубля — иди мой лошадей, чисть конюшню. Это мотивировало, воспитывало».

Депутат округа Беговой архитектор-градостроитель Зоя Андрианова заявила: новые бизнес-центры и жилье просто задушат район. «У нас в Беговом нет места для ФОКов, школ, больниц. Плотность населения в районе уже составила около восьми тысяч человек на гектар».

«Памятник культурного наследия — комплекс определенных культурных нагрузок, а не только фасад, — отметил экс-директор НиПИ Генплана Москвы Сергей Ткаченко. — Для строительства необходимо провести множество исследований, прописать регламенты. И вряд ли на этой территории можно возводить что-то многоэтажное или даже среднеэтажное».

По мнению главы московского отделения ВООПиИК Владимира Хутарева-Гарнишевского, сокращение зоны охраны превратит величественный объект культурного наследия в «обычный симпатичный домик со старинными фасадами». Владимир вспомнил об опыте Франции, где отреставрированные исторические конюшни прекрасно используются по прямому назначению.

Ипподром можно превратить в золотую жилу без всякого строительства, считают эксперты. «Во всех странах мира призовая конная индустрия — сверхприбыльная отрасль экономики, — говорит глава конного клуба «Прадар» Вита Козлова. — В маленьком Гонконге годовой оборот составляет 28 млрд евро. Во Франции — около 10 млрд евро. Россия — единственная страна в мире, где призовые скачки являются дотационной отраслью».

«Раньше ипподром приносил реальный доход, благодаря ему реставрировался Большой театр, — напомнил бывший директор ЦМИ Василий Панченко. — Мы были подведомственны Минсельхозу, получали финансирование по тендерам и отрабатывали каждую копейку. Теперь же ипподром живет в долг. Складывается впечатление, что нынешний директор уже пришел сюда с планами продать и застроить».

В строительстве жилья и офисов на территории ипподрома эксперты не видят ни необходимости, ни смысла. А единственное, что следует делать с ним, это спасать и сохранять.

Татьяна АНТОНОВА.

СКАНДАЛ

СЕМЕЙНЫЙ ТРЕУГОЛЬНИК АРМЕНА ДЖИГАРХАНЯНА

с 1-й стр.

Некрасивая история случилась еще 28 января 2016 года, когда бывшая супруга Джигарханяна Татьяна Власова, проживающая в трехкомнатной квартире на Арбате, ненадолго отлучилась по делам. А когда вернулась, ее ждал неприятный сюрприз. Выйдя из лифта на своем этаже, 74-летняя женщина застала на лестничной площадке перед своей квартирой целую толпу. Из собравшихся она смогла идентифицировать только троих: Виталину Цымбалюк-Романовскую и ее знакомых Владимира Путинцева и Ирину Мусиенко. Она даже не соизволила предупредить о визите владелицу жилплощади. На вопрос Татьяны Сергеевны, что они делают возле ее жилплощади, те невозмутимо ответили, что всего лишь сменили замок в ее квартире.

— Они просто-напросто отказались со мной разговаривать. При этом никаких документов на право взлома двери в мою квартиру мне предъявлено не было; никто из участников проникновения в мое жилище никаких полномочий не предъявил, — вспоминала Власова.

После этого незваные гости поспешили уйти восвояси. Но Путинцев милостиво вручил ошарашенной хозяйке квартиры ключ от нового замка.

Еще раз обращаем внимание: в тот момент госпожа Цымбалюк-Романовская не являлась еще супругой народного артиста.

После случившегося Власова обратилась в полицию и Следственный комитет. Она потребовала, чтобы Путинцева, Мусиенко и Цымбалюк-Романовскую привлекли к уголовной ответственности за взлом ее двери и нарушение неприкосновенности чужого жилища.

С апреля 2016 года заявление о преступлении находится в Пресненском межрайонном следственном отделе ГСУ СК по Москве. Правда, блюстителям закона понадобилось полгода, чтобы опросить госпожу Цымбалюк-Романовскую. В присутствии адвоката она подтвердила, что посещала квартиру Власовой. Но уверяла, что сделала это в присутствии участкового ОМВД по району Арбат.

«Я, Путинцев и Мусиенко посетили квартиру по просьбе Джигарханяна с целью узнать, все ли в порядке, не проживают ли в ней без его согласия посторонние люди. Также Армен Борисович дал мне ключи от указанной квартиры. У Путинцева была соответствующая доверенность на посещение данной квартиры, которая была предъявлена участковому, с которым мы заходили в квартиру. Мы осмотрели квартиру, посторонних людей не обнаружили, после чего незамедлительно ушли. Ключи, которые нам дал Джигарханян, не подошли, и участковый вызвал работника, который открыл дверь. Уходя, мы встретили Власову. Хочу отметить, что мы действовали с согласия одного из собственников квартиры (у Джигарханяна тогда была 1/2 доли квартиры. — **Прим. авт.**) и по его просьбе, имели доверенность», — говорила следователю Цымбалюк-Романовская.

Видимо, следователя вполне устроило объяснение Виталины, потому что он это дело отложил в долгий ящик. И даже не обратил внимания, что в словах Цымбалюк-Романовской имеются явные противоречия. Как впоследствии выяснилось, доверенность Путинцева, которой козыряла Виталина, была оформлена спустя неделю — 4 февраля. Показания Виталины о дате визита вообще не заслуживают доверия, поскольку после взлома Власова незамедлительно обратилась в правоохранительные органы, этому есть документальное подтверждение.

Несмотря на то, что на заявление Власовой СК должен был ответить через месяц, воз и ныне там. Тем временем Виталина с родителями отчалила в дальние края, но, правда, обещала вернуться. Источник «МК» сообщил, что в ближайшее время против супруги народного артиста будет возбуждено уголовное дело по ряду статей УК РФ, в том числе и за незаконную прослушку, установленную в рабочем кабинете артиста.

Кстати, Цымбалюк-Романовская в своих интервью постоянно говорила, что они с Арменом Борисовичем вместе уже 16 лет. Девушку даже не смущало то, что Джигарханян расторг предыдущий брак только в 2015 году. До 2010 года он постоянно ездил к жене Татьяне Власовой в США. И пребывал там по нескольку месяцев. На одном из судебных процессов Виталина выступала свидетелем и пояснила, что познакомилась с Джигарханяном в Киеве во время его гастролей в 2000 году. Через два года у них начались близкие отношения. Однако проживать и вести совместное хозяйство они стали только с конца 2009 года. Получается, что в фактическом браке они состоят всего восемь лет.

Но даже с расстояния в несколько тысяч километров Цымбалюк продолжает вести информационные атаки. Так, с ее подачи всплыло имя пасынка Армена Борисовича, Степана Джигарханяна. До сей поры он оставался в тени. Виталина намекнула, что якобы сын от первого брака Татьяны Власовой имеет отношение к ее ссоре с мужем. Как удалось выяснить «МК», эта версия не выдерживает никакой критики. Мужчина проживает в США почти 20 лет, сам народный артист давным-давно прекратил с ним общение и очень презрительно о нем отзывается.

Еще один пример. Во вторник Армен Борисович поехал в квартиру на Молодогвардейской улице, где он прописан, а значит, имеет право проживать. Прежде чем подняться в квартиру, он попросил сопровождать его кого-то из работников ТСЖ: «Поднимитесь со мной, там живут склочные люди, на всякий случай будьте свидетелями, потому что все может случиться». Ключи он имел свои, но обнаружил, что замки уже поменяли. Причем в понедельник в программе Андрея Малахова представительница Цымбалюк-Романовской на камеру демонстративно трясла ключами — мол, Виталина благородно передала артисту ключи от их общего семейного гнездышка как прощальный привет. Однако, как выяснилось, войти в квартиру невозможно. Армен Борисович очень расстроенный спустился вниз, его напоили чаем и сочувствовали, но ничем помочь не могли. Как нам рассказал Армен Согоманян, сопровождавший артиста, они собираются обратиться в полицию, чтобы у Джигарханяна была возможность войти в квартиру и проживать там на законных основаниях. Пока же его пристанищем стала съемная квартира на Ломоносовском проспекте.

FACEBOOK / ВИТАЛИНА ЦЫМБАЛЮК-РОМАНОВСКАЯ

На сегодняшний день из всех документов у Джигарханяна на руках только новый российский паспорт — пришлось сделать. У него нет загранпаспорта, страхового медицинского полиса, пенсионного удостоверения. В театре тоже дела пока не очень с точки зрения административной части: работники, отвечающие напрямую за финансы, не появляются. Возможно, ситуация изменится после встречи Армена Джигарханяна с руководителем Департамента культуры Александром Кибовским, она назначена на начало ноября.

Елена ВАСИЛЬЧЕНКО, Марина РАЙКИНА.

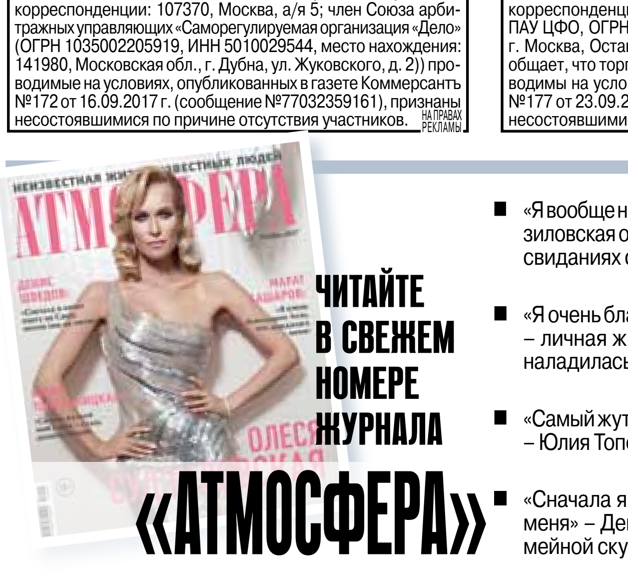

ЧИТАЙТЕ В СВЕЖЕМ НОМЕРЕ ЖУРНАЛА

«АТМОСФЕРА»

- «Я вообще не чувствую свой возраст!» – Олеся Судзиловская о воспитании сыновей, романтических свиданиях с мужем и творческих амбициях
- «Я очень благодарен Лизе, что дождалась меня» – личная жизнь Марата Башарова наконец-то наладилась
- «Самый жуткий мой страх – стать домохозяйкой» – Юлия Топольницкая без лабутенов и прикрас
- «Сначала я начал охоту на Сашу, потом она на меня» – Денис Шведов о том, как избежать семейной скуки

КРОССВОРД

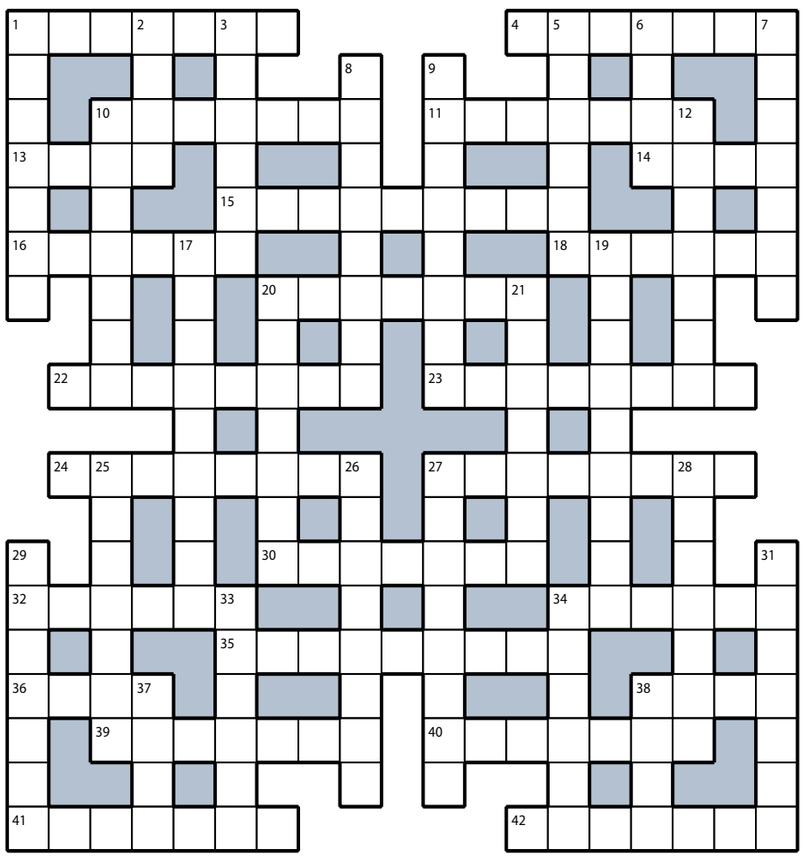

ПО ГОРИЗОНТАЛИ:
1. Резиновая палка в руках полицейского. **4.** Голландский тренер, с которым санкт-петербургский футбольный клуб «Зенит» выиграл Кубок УЕФА. **10.** Яблочное варенье, похожее на джем. **11.** «Золотой» победитель соревнования. **13.** Символ домашнего уюта. **14.** Металлургическая печь, высота которой меньше ширины. **15.** Край, «дым которого нам сладок и приятен». **16.** Месячный перерыв в годовой работе. **18.** Соревнование по бегу на короткие дистанции. **20.** Вес толстушки с комплекцией хрюшки. **22.** Повышение уровня громкости. **23.** Группа зданий единого назначения. **24.** Грызун с длинными иглами. **27.** Прибор для измерений давления жидкости и газа. **30.** Конфетка в коробочке монпансье. **32.** Капли жидкости, разлетающиеся от удара, всплеска. **34.** Вертикальная стойка футбольных ворот. **35.** Наставление потомкам. **36.** Вереница подвод позади дивизии. **38.** Красотка среди знаков зодиака. **39.** Кожаный аксессуар, наполненный купюрами и монетами. **40.** Древнеримская сверхдержава. **41.** Спальный район на отшибе города. **42.** Земляк фокусника Акопяна и актера Джигарханяна.

ПО ВЕРТИКАЛИ:
1. Славянский дух жилища. **2.** Общая сумма в последней строке магазинного чека. **3.** Лезвие кинжала. **5.** «Снятие показаний» со свидетеля преступления. **6.** Болячка на лице после химического пилинга. **7.** Дискомфорт на пляже, где яблоку негде упасть. **8.** Золото по сравнению со словом-серебром. **9.** Каждый спортсмен, «задействованный» в Олимпийских играх. **10.** Одна штука в толстой пачке из приданого новорожденного. **12.** Работник, которого еще не все коллеги знают по имени и фамилии. **17.** Специалист, изучающий пещеры. **19.** Сейм в Литве, Федеральное собрание в Российской Федерации. **20.** Владимирский «острог», воспетый Михаилом Кругом. **21.** Маков цвет на щечках красной девицы. **25.** Следствие перепроизводства. **26.** Шпингалет для запирания окна. **27.** Цитрус из детского новогоднего подарка. **28.** Длинный ров для водопроводных труб. **29.** «Фруктовый» танец матросов. **31.** Гастроном, где покупают продукты. **33.** Варя Черноус, работавшая под началом доктора Быкова в телесериале. **34.** Образцовое произведение искусства. **37.** «Запад» или «Юг» второго дивизиона российского футбола. **38.** «Одноглазая» жертва семи нянек.

ОТВЕТЫ НА КРОССВОРД, ОПУБЛИКОВАННЫЙ 1 НОЯБРЯ

ПО ГОРИЗОНТАЛИ: **1.** Вершина. **4.** Апофеоз. **10.** Обаяние. **11.** Ермолка. **13.** Охра. **14.** Стая. **15.** Рубильник. **16.** Трость. **18.** Тишина. **20.** Санитар. **22.** Здоровяк. **23.** Нежность. **24.** Дворянин. **27.** Мансарда. **30.** Ракетка. **32.** Бельмо. **34.** Зяблик. **35.** Галактика. **36.** Рагу. **38.** Сноп. **39.** Артишок. **40.** Лазарет. **41.** Клаксон. **42.** Фальцет.
ПО ВЕРТИКАЛИ: **1.** Вялость. **2.** Шуба. **3.** Ноябрь. **5.** Проект. **6.** Факс. **7.** Запятая. **8.** Девичник. **9.** Фельетон. **10.** Ортопед. **12.** Атрибут. **17.** Террариум. **19.** Инновация. **20.** Сувенир. **21.** Ряженка. **25.** Выслуга. **26.** Накладка. **27.** Мститель. **28.** Дуэлянт. **29.** Сборник. **31.** Экспорт. **33.** Огниво. **34.** Задача. **37.** Урюк. **38.** Сель.

РЕДАКЦИОННАЯ ПОДПИСКА НА «МК» НА 2018 ГОД!

УДАЧНАЯ ПОДПИСКА НА «МК»!
У каждого читателя «МК» есть возможность стать счастливым обладателем приглашения на два лица в МОСКОВСКИЙ ГУБЕРНСКИЙ ТЕАТР или в Московский Дом Кино или одного из многочисленных фирменных подарков от редакции нашей газеты. Участвуйте в акции, в период **с 25 октября по 3 ноября** этого года оформляйте подписку на «Московский комсомолец» в одном из подписных пунктов «МК» (в киоске, вузе, редакции или на автомобиле «МК») или любом почтовом отделении Московского региона. Приходите 3 ноября в редакцию, предъявляйте свой абонемент на подписку на первое полугодие 2018 года, и один из призов ваш!
Внимание! МОСКОВСКИЙ ГУБЕРНСКИЙ ТЕАТР дарит участникам акции – подписчикам «МК» возможность бесплатно посетить один из спектаклей: «Свадьба Кречинского» (16+), «Веселый солдат» (16+), «ФильмФильмФильм» (12+). Итак, оформляйте подписку, приходите **3 ноября с 10.00 до 16.00 в редакцию «МК»: г. Москва, м. «Улица 1905 года», ул. 1905 года, д. 7, стр. 1, центральный вход «МК» с ул. Костикова.**
Спешите быть первым, количество приглашений ограничено, фирменных подарков хватит всем.
Все подробности по телефону редакции: 8(495)665-40-80 (возможно предварительное бронирование приглашений).

«ФильмФильмФильм».

ПРЕСС-СЛУЖБА МГТ

ПОДПИСКА В РЕДАКЦИИ «МК»
по будням с 10.00 до 16.00
м. «Улица 1905 года», ул. 1905 года, д. 7, центральный вход в редакцию «МК» со стороны ул. Костикова.

ПОДПИСКА В АВТОМОБИЛЬНЫХ ПУНКТАХ «МК»
2 и 3 ноября с 8.00 до 20.00
обед с 14.00 до 14.30
м. «Первомайская», ул. Первомайская, д. 77
м. «Кантемировская», Пролетарский просп., д. 25
р-н Восточное Дегунино, ул. 800 лет Москвы, д. 24, у маг. «Пятерочка»
р-н Войковский, ул. З. и А. Космодемьянских, д. 21/23
5 и 6 ноября с 10.00 до 16.00
м. «Братиславская», ул. Перерва, д. 56/2
р-н Бибирево, ул. Лескова, д. 16, у ТЦ «Седьмой континент»
м. «Перово», Зеленый пр-т, д. 20, напротив управы на автостоянке
р-н Солнцево, Солнцевский просп., д. 21, у ТЦ «Столица»

ПОДПИСКА В КИОСКАХ
по будням с 10.00 до 17.30,
обед с 14.00 до 15.00,
по субботам с 10.00 до 14.00
м. «Братиславская» (северный вестибюль), выход на ул. Братиславскую, д. 12, около ТЦ
м. «Домодедовская» (северный вестибюль), выход на Ореховый бульвар, д. 11, к. 1
м. «Крестьянская Застава» или м. «Пролетарская», выход на Воронцовскую ул., вл. 50, около кафе «Вареничная»
м. «Медведково» (северный вестибюль), выход на ул. Широкая, д. 16, около автобусной остановки
м «Октябрьская» (вестибюль Кольцевой линии), выход на ул. Донскую, д. 1, у ресторана «Ереван»
м. «Орехово» (северный вестибюль), выход на ул. Баженова к автостанции «Орехово»
м. «Планерная» (первый вестибюль), выход на ул. Фомичевой, напротив дома 16, к. 5
м. «Сокол», (восточный вестибюль), у выхода на Ленинградский проспект, д. 74, около «Шоколадницы»
р-н Покровское-Стрешнево, улица Вишневая, вл. 1, около автобусной остановки «Станция Тушино»
м. «Тушинская» (первый вестибюль), у выхода на Волоколамское шоссе к р-ну «Макдоналдс»
м. «Улица 1905 года» (первый вестибюль), у выхода на пл. Краснопресненской Заставы д. 3
м. «Чертановская» (южный вестибюль), к ТЦ «Штаер»
м. «Чистые пруды», выход к трамвайным путям, Мясницкие ворота
м. «Ясенево» (северный вестибюль), выход на ул. Таруусскую, далее до ул. Вильнюсской, д. 3

ПОДПИСКА ДЛЯ СТУДЕНТОВ И ПРЕПОДАВАТЕЛЕЙ
2 и 3 ноября с 10.00 до 16.00
МГТУ им. Н.Э.Баумана, ул. 2-я Бауманская, д. 5, главный корпус, проходная №4
7 ноября с 10.00 до 16.00
Московский политехнический университет, ул. Большая Семеновская, д. 38, корпус «А», 1-й этаж
8 и 9 ноября с 10.00 до 16.00
МЭИ, ул. Красноказарменная, д. 14, главное здание, холл 1-го этажа

ПОДПИСКА В ДЕНЬ НАРОДНОГО ЕДИНСТВА
4 ноября с 13.00 до 17.00
ПУШКИНО, ул. Некрасова, д. 3, в фойе ДК «Пушкино»

ПОДПИСКА В ГОРОДАХ ПОДМОСКОВЬЯ
11 ноября с 11.00 до 16.00
ШАТУРА, пл. Ленина, д. 1, в фойе ДК им. Нариманова
РАМЕНСКОЕ, ул. Михалевича, д. 2, в фойе КДЦ «Сатурн»
КУРОВСКОЕ, ул. Вокзальная, д. 7, в фойе Центра культуры и досуга
12 ноября с 10.00 до 15.00
ДМИТРОВ, ул. Загорская, д. 64, в фойе РДК «Созвездие»
ДЗЕРЖИНСКИЙ, ул. Поклонная, у дома 3а
ЛОБНЯ, ул. Дружбы, д. 3, в фойе ДК «Чайка»

РЕКЛАМА 16+

ПРАЗДНИК

«МК» ПОЗДРАВИТ ЖИТЕЛЕЙ ПУШКИНО

Певица ЕВГЕНИЯ.
НАТАЛИЯ ГУБЕРНАТОРОВА

В субботу, 4 ноября, праздничная команда «Московского комсомольца» вместе с друзьями газеты — артистами — поздравит с Днем народного единства жителей Пушкино! Ждем вас на городском концерте в доме культуры «Пушкино» (г. Пушкино, ул. Некрасова, д. 3). В 15.30 с программой от «МК» выступит замечательная российско-белорусская группа **«Беловежская пуща» под руководством Юрия ГОРОДЕЦКОГО** и участница проекта «Высшая проба» Григория Лепса **певица ЕВГЕНИЯ.** Приглашаем всех желающих!

Специально в этот день для вас будет работать льготная подписка на газету — с 13.00 до 17.00 в фойе ДК «Пушкино». Каждый подписавшийся обязательно получит сувенир нашего издательского дома.

КУРЬЕР КУЛЬТУРЫ

КОНЦЕРТ ДЛЯ ГОДЗИЛЛЫ С ОРКЕСТРОМ

Чтобы спастись от монстра, бегите в советский павильон

Одно из самых необычных событий 30-го Токийского кинофестиваля — киноконцерт в честь Годзиллы. Проходил он в гигантском здании Международного форума, созданном южноамериканским архитектором Рафаэлем Виньоли. В сопровождении Токийского филармонического оркестра состоялся показ самого первого в истории мирового кино фильма «Годзилла», снятого в 1954 году ныне покойным японским режиссером Исиро Хондой. Он ушел из жизни в 1993 году.

В 2006-м не стало и композитора Акиры Ифукубэ, написавшего музыку к «Годзилле», звучавшую в тот вечер. Уроженец Хоккайдо, он начал писать музыку под сильным впечатлением от произведений Игоря Стравинского.

Годзилла собственной персоной.
Колонки в пасти монстра.
СВЕТЛАНА ХОХРЯКОВА

В сорокалетнем возрасте, создав уже немало симфонических сочинений, Ифукубэ написал музыку к «Годзилле». Наверное, уже нет на этом свете никого из взрослых актеров этого черно-белого фильма. Но в нем было задействовано много детей и подростков.

Перед началом концерта на сцену вышли трое кинематографистов разных поколений. Первым — соратник Акиры Куросавы и музыкальный продюсер Масао Иваси, работавший над фильмами о Годзилле 1989 и 1995 годов. Он же стал музыкальным продюсером нынешнего концерта. Вместе с ним появились Сёго Томияма, принимавший участие в качестве продюсера в 12 картинах о монстре, и режиссер Синдзи Хигути, за плечами которого два фильма о гигантской рептилии. Планировалось участие в вечере «мистера Годзиллы» — актера Харуо Накадзимы, но его не стало 8 августа. Было актеру 88 лет. Он сыграл монстра в 10 картинах без всякой компьютерной графики. Достаточно было надеть костюм весом в 40 кг. Все Харуо делал сам и получил многочисленные травмы. Как-то чуть жизни не лишился. Обо всем этом он рассказал в мемуарах «Моя жизнь в шкуре монстра».

Дирижировал оркестром композитор и аранжировщик Каору Вада, написавший музыку более чем к 30 фильмам. Он стоял перед приведенным в горизонтальное положение пюпитром. Помимо партитуры перед ним находился экран компьютера, на котором шел фильм параллельно основному показу. Сцены разбушевавшейся стихии, гигантских разрушений и погружения на дно Тихого океана располагали к мощному звучанию музыки, которая при этом не заглушала диалоги героев. Более того, она добавила фильму трагизма вселенского масштаба.

Благодаря голливудской продукции о Годзилле у многих сложилось впечатление, что это серия ужастиков о монстре. Самый первый фильм — про другое. В гигантском ящере сошлись все страхи послевоенной Японии. Картина вышла спустя девять лет после окончания Второй мировой войны и атомных взрывов в Хиросиме и Нагасаки. Первая «Годзилла» — документ эпохи, по которому можно изучать приметы времени и быта. Герои говорят: «Годзилла снова в Токио» — и за этими словами читается трагедия 6 и 9 августа 1945 года, когда на Японию были сброшены атомные бомбы. И Годзилла поднялся со дна океана, громя все вокруг, излучая радиацию, уровень которой постоянно измеряют герои фильма. Они также проводят эксперименты в аквариуме, где после произведенного взрыва от рыбы остается только скелет. И остов этого одноглазого ученого мы потом увидим на дне океана, куда он погрузился, чтобы покончить с Годзиллой. Удивительно, как все это удалось снять в 50-е. Годзиллу пытаются уничтожить, но монстр и в огне не горит, и в воде не тонет. На него идут танки, в него палят пушки — все бесполезно. Такое ощущение, что использованы были и кадры военной хроники — в сцене выезда бронетехники.

29-й по счету фильм о Годзилле американского режиссера Гарета Эдвардса, снятый в 2014 году при участии Японии, основан на реальной трагедии. 11 марта 2011 года после землетрясения и цунами на АЭС «Фукусима-1» произошел взрыв. Эдвардс считает, что Годзилла послан человечеству в наказание за уничтожение природы.

У входа в токийскую киностудию «Тохо» посетителей встречает небольшой по размерам памятник Годзилле. Да и в самом первом фильме монстр похож на нестрашного героя кукольного представления. Но японцы, как дети, смотрят на него завороженно. Годзилла для них совсем иное существо, чем для нас. И по городу всюду натыкаешься на изображения монстра. Одно из них — напротив небоскреба Токийского муниципалитета. На фестивале в разные годы уже 14 раз показывали фильмы о Годзилле, а год назад вручили награду «Аригато» этому чудищу как любимому персонажу.

В анимационном блоке нынешнего киносмотра есть программа «Мир Хары Кейити». В нее вошел полнометражный мультфильм с труднопереводимым названием — «В шторм, называемый «Империя взрослых вновь наносит удар», снятый в 2001 году. Его события происходят в 1970 году во время Всемирной выставки в Осаке. Неожиданно и там появляется монстр, напоминающий Годзиллу. Мама с двумя детьми, как и другие посетители, летит от страшилища сломя голову. Ей словно свыше дано указание бежать в сторону советского павильона. Над ним реет красный флаг с серпом и молотом. Но именно там семейку и настигает монстр. Но все будет хорошо. Благо и чудище совсем нестрашное, и детки не робкого десятка — дадут всем прикурить.

Светлана ХОХРЯКОВА.

Годзилла встречается на улицах в разных видах.
СВЕТЛАНА ХОХРЯКОВА

АВТОВЗГЛЯД

ТОКИЙСКИЙ ДРИФТ

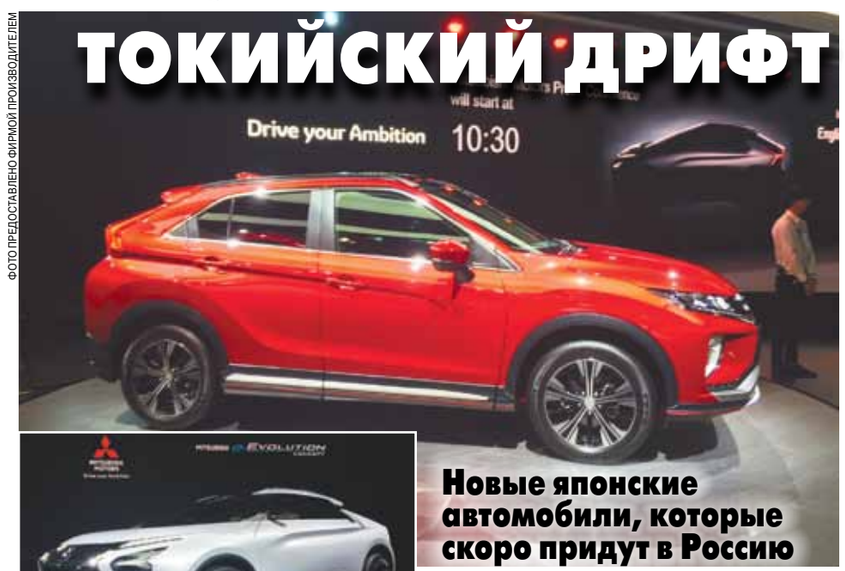

ФОТО ПРЕДОСТАВЛЕНО ФИРМОЙ ПРОИЗВОДИТЕЛЕМ

Новые японские автомобили, которые скоро придут в Россию

На этой неделе завершит свою работу 45-й Международный токийский автосалон. Корреспонденты портала «АвтоВзгляд», побывавшие на этом крупнейшем азиатском мотор-шоу, выяснили, какие из представленных здесь автопремьер появятся в России и насколько они окажутся актуальными для отечественных автолюбителей.

И для начала скажем, что эта выставка достижений мирового автопрома оказалась весьма представительной. Свои новинки показали 153 компании из десяти стран мира. Хотя больше всех отличились японские автостроители, выкатившие огромное количество концептов и электромобилей. Что и понятно, ведь Tokyo Motor Show традиционно ориентирована на потребителей местного рынка — подавляющее большинство представленных машин в нашей стране не появится. Впрочем, кое-что актуальное для россиян тут все же нашлось.

Mitsubishi Eclipse Cross и чистота

И в этом смысле главной токийской премьерой стал новейший полноприводный кроссовер-купе Mitsubishi Eclipse Cross, который появится в России уже в первой половине будущего года. Автомобиль получил агрессивного вида «фасад» со светодиодными секциями, «космическую» и совсем не свойственную для моделей бренда заднюю оптику, покатую крышу, а также двери, прикрывающие пороги. Иными словами, они не забрызгиваются грязью, так что при выходе из машины ноги водителя и пассажиров всегда будут оставаться чистыми.

В салоне японского кроссовера не по-японски нарядно и эргономично — не в последнюю очередь благодаря качественным материалам отделки и продуманной компоновке органов управления. За интерфейс мультимедиасистемы отвечает удобная тачпад-панель, а данные бортового компьютера отображаются на проекционном дисплее.

В моторном отсеке прописался 1,5-литровый бензиновый турбодвижок, агрегатированный с вариатором. Последний раз, к слову, наддувный двигатель на автомобилях Mitsubishi мы могли видеть под капотом уже легендарного Evolution. Среди прочих особенностей новинки — адаптивный круиз-контроль, умеющий держать дистанцию до впереди идущего авто, функция контроля за полосой движения и камеры кругового обзора.

Помимо прочего японцы показали и обновленный гибридный «паркетник» Mitsubishi Outlander PHEV и концепт электрического кроссовера e-Evolution. Эффектный прототип стал демонстрацией того, какими станут автомобили марки в ближайшем будущем. Помимо трех электромоторов концепт-кар похвастал наличием 67 электронных помощников, облегчающих жизнь водителю. В их числе — умный автопарковщик и система автономного управления.

Mazda3: возвращение легенды

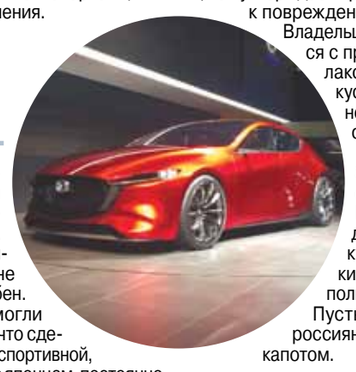

Этот японский производитель познакомил гостей токийского мотор-шоу с предвестником будущей Mazda3. Сказать, что автомобиль выглядит шикарно, — значит не сказать ничего. Он бесподобен. Плавные обводы кузова смогли ужиться с резкими гранями, что сделало машину одновременно и спортивной, и элегантной. Скажем аригато японцам, постоянно работающим над эволюцией своей фирменной дизайн-концепции KODO.

Концептуальный хэтчбек, получивший название KAI, оснащен новейшим силовым агрегатом Skyactiv-X — первым в мире бензиновым двигателем внутреннего сгорания с воспламенением от сжатия. Проще говоря, машину с подобным агрегатом под капотом отличают улучшенные динамические характеристики, а вместе с тем предельно низкие показатели расхода топлива. Похоже, новинка сможет вернуть себе лавры первого поколения модели, которую иначе как «зажигалкой» никто и не называл. Только она будет намного комфортнее.

Как только концептуальная «матрешка» превратится в серийную машину, ее без промедления привезут в Россию. Впрочем, как и новую Mazda6, на скорое серийное появление которой в той или иной степени также намекает представленный в Токио прототип.

Subaru Viziv Perfomance: броневик гражданского назначения

А вот ребята из Subaru, похоже, сильно забуксовали. Иначе как объяснить тот факт, что экспозиция бренда на домашнем автосалоне запомнилась лишь очередным сочинением на тему XV и неоднозначным концептом Viziv Performance?

Компактный кроссовер Subaru XV, которому многие автоэксперты предрекают провальное будущее в России, японцы решили превратить в машину для приключений, водрузив на ее крышу экспедиционный багажник с палаткой и обозвав многозначительным именем Adventure. Для пущей солидности автомобиль «обули» в специальные внедорожные покрышки и окутали в защитный (читай — декоративный) пластиковый обвес. Краше и привлекательнее «паркетник» от этих украшений не стал, и зачем нужно было огород городить — совершенно непонятно.

Ну а главный гвоздь на стенде «Субару» — тот самый Viziv Perfomance — сразил своим «квадратичным» дизайном, отдаленно напоминающим классические формы боевой машины пехоты. Понравится ли подобный стиль россиянам? Очень может быть. Но вот будут ли покупать — не факт. Причем не важно, насколько сильно изменится внешний вид серийного автомобиля — интерес наших соотечественников к Subaru омрачают взвинченные до неприличия цены, переписывать которые в пользу покупателей компания, похоже, не планирует.

Toyota TJ Cruiser: нержавеющий вагон

Нечем порадовать и многочисленных российских поклонников «Тойоты». За исключением, пожалуй, «бездорожника» TJ Cruiser и спорт-купе GR HV. Оба, правда, пока представлены в статусе концептов. Первый — то ли минивэн, то ли внедорожник — представляет собой автомобиль для путешествий с весьма неоднозначным экстерьером. Полноприводная вагонообразная машина длиной в 4,3 метра оснащена гибридной силовой установкой и, как утверждает производитель, «устойчивыми к повреждениям кузовными панелями».

Владельцы Toyota Camry, мучающиеся с преждевременной коррозией лакокрасочного покрытия, уже кусают локти, ведь им грядущая новинка, скорее всего, окажется не по карману.

Что же касается GR HV Sports Concept, то это преемник легендарной Supra. Несмотря на то что в плане дизайна заднеприводному купе явно не хватает изюминки, будущая «зажигалка» имеет полное право на существование. Пусть и с малоактуальной для россиян гибридной установкой под капотом.

Вячеслав ВАСИЛЕНКО, обозреватель портала «АвтоВзгляд». Токио—Москва.

АВТОКЛУБ РЕКЛАМА

ПРОДАЖА/ПОКУПКА

Автовыкуп дороже всех	Аварийные, битые, подержанные автомобили всех марок купим дорого в день обращения. Выезд, оценка, снятие с учета. Эвакуация — Москва, М.о. бесплатно. Профессионализм и порядочность	+7 (495) 532-59-05, 8 (926) 543-91-11, круглосуточно, autocityplus@mail.ru

По вопросам размещения рекламы обращаться по телефону: 8 (495) 781-47-43

Об услугах и продажах Classifieds вам все расскажет!
Москва, ул. 1905 года, д.7, (ст. м. "Улица 1905 года") с 10.00 до 19.00 РЕКЛАМА Тел.: (495) 781-47-43, 781-47-32. E-mail: classifieds@mk.ru

ПРИЕМ ОБЪЯВЛЕНИЙ ПО ТЕЛЕФОНУ
Оплата в любом отделении Сбербанка.
Наши реквизиты:
получатель ООО Рекламно-информационное агентство "О'Кей"
Московский банк Сбербанка России ПАО, г. Москва
ИНН 7719464149, КПП 771901001
ПАО Сбербанк России г. Москва
БИК 044525225
Р/с 407 028 104 381 701 011 10
К/с 301 018 104 000 000 002 25
ОКАТО 45263558000
Дополнительная информация по телефону: **(495) 781-47-32**

Антиквариат
куплю
❑ антиквариат любой т. 8-495-641-67-21

Недвижимость
продаю
BARKLI медовая долина
ХОЧУ
КВАРТИРУ 60 м² от 4,7 млн ₽
495 162-50-50 Новая Москва
ЖК «Barkli Медовая долина». Застройщик ООО «ЛОГИТЕК». Подробности и проектная декларация на сайте barkli-md.ru.
* Предложение ограничено. Реклама.
сниму
❑ квартиру т. 8-926-229-50-16
❑ сниму комнату т. 8-495-514-59-87

Барахолка
куплю
❑ **книги б/у. Выезд т. 8(495)720-68-36**
❑ книги, открытки, календарики, фарфор б/у куплю т. 8-903-777-32-88

Металлы и оборудование
куплю
❑ КМ, ППЗ, микросхемы. т. 8(499)126-02-60
❑ материнские платы, ППЗ, СП, К52, реле. т. (495)945-60-02

Зоомагазин
предлагаю
❑ безболезненное усыпление, вывоз. Мосветслужба т. 8-495-972-99-25

Юридические услуги
предлагаю
❑ адвокаты. Юристы. Бесплатная консультация! Звоните, поможем! т. 8(495)185-11-77
❑ бесплатная консультация ведущих юристов! т. 8(495)101-01-41

Оккультные услуги
предлагаю
Любовь Владимировна www.gospozhaluba.ru
- Предсказываю судьбу
- Верну мужа и мир в семью
- Сниму порчу, сглаз, венец безбрачия
- Удача в бизнесе. Пенсионерам скидки
ст. м. «Пражская», «Кунцевская»
+7(910)455-66-66, 8(495) 386-38-42

Спорт и красота
предлагаю
❑ отдых **ПО МОСКВЕ!** т. 8-965-180-34-65
❑ отдых! **ЛЮБАЯ** станция метро т. 8-964-509-38-09
❑ антистресс т. 8-965-359-34-95

❑ отдых **ПО МОСКВЕ** т. 8-495-409-64-45
❑ отдых и расслабление м. "Алексеевская" т. 8-909-949-19-71
❑ отдых т. 8-926-217-01-15
❑ отдых т. 8-926-783-41-50
❑ отдых т. 8-966-093-97-98
❑ расслабление и релаксация м. "ВДНХ" т. 8-916-014-98-94
❑ **релакс м. "Отрадное" т. 8-966-000-03-30**

Розыск
ищу
❑ **АРТУР НЕБЕЖИН**, позвоните по т. 8-906-746-647-2

Будьте бдительны при привлечении к сотрудничеству лиц, не имеющих лицензий или иных специальных разрешений

ЖИТЕЛИ РЕУТОВА НАСТОЛЬКО СУРОВЫ, ЧТО БУДУТ ЗАГОРАТЬ НА ПЛЯЖЕ ЗИМОЙ

Шезлонги для приема солнечных ванн в любое время года установили на днях у местного пруда власти подмосковного Реутова.

Как стало известно «МК», 20 всесезонных деревянных лежаков и 10 деревянных зонтов заметно оживили пейзаж парка «Фабричный пруд». Эта уличная мебель будет радовать глаз реутовцев постоянно: ее не унесут из зоны отдыха ни сотрудники парка, ни предприимчивые прохожие благодаря антивандальному креплению. По словам главы Реутова Станислава Каторова, шезлонги изготовлены из специально обработанного дерева, поэтому срок службы каркаса — более 25 лет.

Представители местной администрации просят не путать установленные у пруда всесезонные шезлонги с заурядными лежаками, которые можно встретить на пляжах российских курортов. Реутовскими креслами можно пользоваться как в жаркий солнечный день, так и в пасмурную погоду, завернувшись в теплый плед и читая любимую книгу. Их спинки имеют удобный анатомический изгиб, который позволяет отдыхающему находиться в положении полулежа. Поэтому местные власти уверены, что спрос на эти предметы уличной мебели будет большим даже в разгар зимы: люди смогут усаживаться на них как на лавочки и купаться в лучах солнца.

УБИЙЦА СОВЕТНИКА ГЛАВЫ ЭЛЕКТРОСТАЛИ ОСТАВИЛ СЛЕДЫ НА ОДЕЖДЕ И В ЛОМБАРДЕ

Конфликт на бытовой почве послужил причиной убийства советника руководителя главы города Электростали Московской области. Молодая женщина получила более 10 ножевых ранений от гастарбайтера, ремонтировавшего ее жилище.

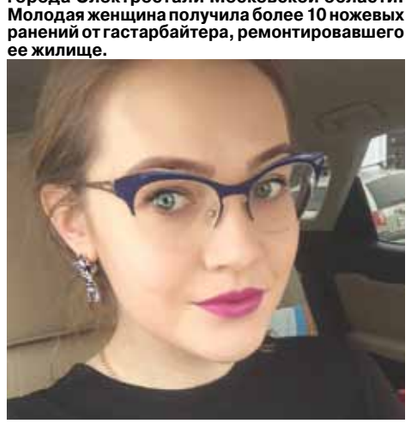

Как стало известно «МК», окровавленный труп 29-летней Дарьи Туркиной обнаружила ее мама около 17.30 во вторник. Женщины жили вместе в одной квартире в соседнем Ногинске. Пару месяцев назад они затеяли ремонт и пригласили к себе в помощь жителя Киргизии, которого нашли по объявлению. Однако сделанная работа не понравилась Дарье, и она пригласила ремонтника на разговор. Матери в этот момент дома не было. Очевидно, во время ссоры преступник зарезал женщину и похитил семейные золотые украшения.

Стражи порядка задержали азиата по горячим следам — он даже не успел сменить окровавленную одежду. Сыщики изъяли в ломбарде похищенные золотые изделия, которые мужчина заложил, а следователи отправили его белье на экспертизу.

Стоит отметить, что убитую женщину любили в городе. Ее знал практически каждый местный житель. По окончании школы она поступила в Российский государственный гуманитарный университет, окончила его по специальности «экономика и управление на предприятии». Туркина была консультантом-экспертом Общественной палаты Московской области, лауреатом премии губернатора Московской области «Наше Подмосковье», руководила местным Молодежным центром. Личная жизнь у нее не сложилась, но Дарья планировала в ближайшее время взять ребенка из приюта. В свободное время увлекалась катанием на велосипеде.

«Проводится комплекс следственных действий и оперативно-разыскных мероприятий, направленный на установление всех обстоятельств произошедшего», — рассказала «МК» старший помощник ГСУ СК России по Московской области Евгения Кирюшина.

ВОДОКАНАЛ ПОПОЛНИЛИ СВОЮ КОЛЛЕКЦИЮ ДРЕВНИМИ ТРУБАМИ

Части деревянного трубопровода, которому не меньше 100 лет, нашли во время проведения ремонтных работ сотрудники «Водоканала» в подмосковной Ивантеевке.

Как стало известно «МК», необычная находка была обнаружена неподалеку от дома 12 по Хлебозаводской улице. Эксперты полагают, что возраст труб может насчитывать 100–150 лет. В длину каждый фрагмент достигает примерно 3 метров, а в диаметре составляет 120 сантиметров. По данным историков, эти трубы могли быть проложены к дому Эмиля Шатена, зятя знаменитого фабриканта, француза по происхождению, Юлия Ватреме (в начале XX века он купил в деревне Ивантеевка красильную фабрику).

По словам гендиректора «Водоканала» Александра Евсеева, артефакт оставят в компании на память, поскольку для специалистов он представляет большую историческую ценность. Между прочим, деревянные водопроводы появились на Руси еще в XVI веке. Процесс их изготовления был достаточно трудоемким: стволы разрубали на две половины, сердцевину вычищали, потом половины вновь соединяли и обматывали берестой.

PIXABAY

«СЛИШКОМ ЧАСТО ОТЛУЧАЛАСЬ В ТУАЛЕТ»

Как шахматисты и шахматистки обманывают друг друга

В любом виде спорта рано или поздно случаются скандалы, и чаще всего они связаны с обнаружением в крови участников соревнований запрещенных препаратов. Подпорченная репутация, лишение медалей, дисквалификация — это лишь малая часть того, с чем сталкиваются пойманные на допинге спортсмены. Скандалы случаются и в самом спокойном на первый взгляд виде спорта — шахматах. Актуальной проблемой интеллектуальной игры является читерство, то есть подсказки. И именно сейчас в мире шахмат поднялась «читерская» шумиха, зародившаяся на юношеском чемпионате мира. Подробнее в материале «МК».

Чтобы нашим читателям стало понятнее, мы расскажем, кто же такой читер. Это игрок, тайно использующий шахматную компьютерную программу. Подсказки могут приходить откуда угодно: из наушника во время партии или, скажем, из туалета, куда шахматист ушел «по нужде». Именно там молодая и талантливая шахматистка, 14-летняя Елизавета Соложенкина, и «поймала» свою конкурентку — такую же молодую и талантливую 13-летнюю Бибисару Асаубаеву, чемпионку мира среди девочек 2016 года. Но помимо чемпионства у Бибисары еще множество других заслуг, как, впрочем, и у Лизы. Обе девочки считаются сильнейшими шахматистками России в своей возрастной категории, поэтому неудивительно, что эта история получила такую огласку. Бибисара показывала настолько блестящие результаты, что это вызвало сомнение у некоторых людей, наблюдавших за ее безупречной игрой. Но главным человеком, благодаря которому этот «читерский скандал» стал известен общественности, является отец Елизаветы — гроссмейстер Евгений Соложенкин. Именно он опубликовал «разоблачающее» письмо в адрес нечестных действий Асаубаевой: «Я бы не стал писать этот текст, если бы не эпизод, произошедший во втором туре юношеского первенства мира в Уругвае. В один момент Бибисара пошла в туалет. Лиза на определенном расстоянии пошла вслед за ней. Лизе удалось заметить, в какую кабинку зашла Сара — это была самая дальняя кабинка, — и незаметно зайти в соседнюю. Через некоторое время Лиза услышала, как Асаубаева очень тихо спросила: «Как там оценка?». Видимо, получив ответ, еще сказала «хорошо» и покинула туалетную комнату» — именно с этого письма и началась заварушка.

Довольно серьезное обвинение, если учесть, что реальных доказательств слов Лизы, по сути, нет. Однако шахматная общественность разделилась на два лагеря: на тех, кто считает обвинения выдуманными, чтобы убрать главную конкурентку Соложенкиной; и на тех, кто верит ее словам: мол, слишком уж сильно девочка играет для своего возраста. Но, как говорится, не пойман не вор. В социальных сетях по этой теме не утихают споры, между собой переругались известные гроссмейстеры, которые не стесняются в выражениях, защищая каждую из сторон. А стоило ли оно того?

А вот ранее действительно были ситуации, когда сильнейших шахматистов ловили на использовании подсказок. Один грузинский гроссмейстер спрятал мобильный телефон в кабинке туалета, где потом были найдены и наушники, с помощью которых он получал подсказки от компьютера. Конечно, в этом случае никаких сомнений в его нечестной игре не было. Гроссмейстера лишили звания и дисквалифицировали.

Неприятный случай произошел два года назад в Польше. Шахматист обыгрывал всех гроссмейстеров и переместился на первую строчку турнирной таблицы, имея стопроцентный результат. Его игра подверглась большому сомнению со стороны участников соревнования, и вскоре его сняли с турнира, поскольку, как выяснилось после проверки, все его ходы были сделаны точно по компьютерной программе.

За компьютерные подсказки также дисквалифицировали на десять лет индийца, у которого во время турнира были найдены вшитые в бейсболку наушники и устройство bluetooth. Наблюдателям показался странным резкий рост рейтинга шахматиста, и, как выяснилось, они оказались правы. Скачок рейтинга — заслуга не мозгов индийца, а технологий.

Возникает вопрос: как бороться с читерами? Ведь вариантов для использования подсказок много. Например, не видимый никому наушник, который закидывается в ухо, а потом извлекается с помощью специального магнита. Кто будет проверять шахматистов? Понятно, что металлоискатели ставят перед многими турнирными залами, но не везде. Не берем в расчет такие соревнования, как, например, турнир претендентов, чемпионат мира и прочие крупнейшие турниры. Там с проверкой на читерство как раз никаких проблем не возникает. А что делать с соревнованиями, меньшими по размаху, но не менее важными для шахматистов разного уровня? Особенно это касается юношеских чемпионатов.

Я сама часто участвовала в первенстве мира, Европы и России. И чем выше поднимаешься, тем больше вопросов возникает. Помню, играя на первой доске решающую партию с представительницей Индии, я столкнулась с неприятной ситуацией. Получив позицию с большим преимуществом, я начала замечать, что моя соперница слишком часто стала покидать доску. Отлучалась она в туалет, а чтобы туда попасть, надо было пройти по общему коридору. В «гостевом» коридоре всегда стояла мама моей соперницы и ее тренер. Вариантов для подсказок было немало — это очевидно. И каждый раз, когда моя противница возвращалась к партии, она мгновенно делала ходы, и очень уверенно, надо сказать. Чисто психологически меня это отвлекало, и вместо того, чтобы сосредоточиться на партии, я думала о том, куда и зачем так часто бегает моя соперница. Партия закончилась вничью, но, как выяснилось, с остальными соперницами эта шахматистка вела себя так же. В итоге она стала чемпионкой мира, сделав ничью лишь с тремя шахматистками, включая меня, а все остальные партии выиграла. Конечно, на читерство ее никто не проверял, но судьям стоило бы хоть чуть внимательнее относиться к ее частым походам в дамскую комнату.

Нужно придумать что-то по-настоящему действенное, ведь несправедливо, когда один шахматист вкладывает в партию все свои силы, а его соперник получает подсказки от компьютера и выигрывает без особых усилий. Раз уж шахматы становятся настолько популярными в нашей стране, то пора уже уделить должное внимание вопросу читерства. Победа в любом виде спорта должна быть честной.

Майя ГВИЛАВА.

РЕПЛИКА

Алексей ЛЕБЕДЕВ, редактор отдела спорта «МК»

АЛАН: ДОРОГА НА ЗАПАД?

«Аланы. Дорога на Запад» — такой исторический фильм Темины Туаевой. Посвящен аланскому феномену в европейской истории.

О, это были бойцы, каких поискать! Древние греки-римляне и прочая боялись их. А значит — уважали.

Существует несколько версий насчет того, чьими же предками являются аланы. Наиболее часто встречающаяся (я не историк, поэтому оценивать ее не готов) говорит о том, что их наследники — осетины.

Собственно, оттого слово «Алания» и зафиксировано в официальном названии Республики Северная Осетия. Да и имя Алан там очень популярно.

Один из самых известных в мире Аланов — Дзагоев. И вторничный матч футбольной Лиги чемпионов против «Базеля» вновь доказал: это, наверное, единственный футболист европейского уровня, приглашающийся в сборную России.

(В скобках замечу: Игорь Денисов туда сейчас не вызывается, поэтому его обсуждать в этом контексте смысла не вижу; а Роман Зобнин, еще один потенциально европейский по уровню, в Лиге чемпионов пока не играл — так что про него можем говорить лишь гипотетически.)

Не сбрасываю со счетов «фактор Ганчаренко». Один перевод Понтуса Вернблума в атаку чего стоит! Но все же уверен: без Дзагоева перевернуть игру в перерыве главному тренеру ЦСКА не удалось бы.

AP

Алан Дзагоев забивает ключевой мяч в игре.

Дело не только в забитом мяче, хотя это был, конечно, ключевой эпизод матча. Дело в том, как же умно, по-футбольному (профи поймут, да и многие болельщики — тоже) делал все 10-й номер армейцев.

«Дзагоев был в этом матче лучшим у ЦСКА. Его отличают скорость и отменное видение поля. Это он организовал два гола, оставивших нас без набранных очков». Таков вердикт главного тренера «Базеля» Рафаэля Викки.

И я его вполне понимаю. И в очередной раз сочувствую Ганчаренко, который немалую часть состоявшихся уже в этом сезоне матчей проводил без Алана. И вспоминаю, как загрустил Леонид Слуцкий, когда стало ясно, что сборная России сыграет на Евро-2016 без Дзагоева. Да что там — даже я, обычный журналист, понял в тот момент, что шансов на выход из группы с Англией, Уэльсом (с Бэйлом и Рэмзи) и Словакией (с Гамшиком) у нас не остается.

...Серьезно говоря, Алан заслуживает играть в сильном клубе из топ-чемпионата. Почему он не уехал до сих пор — тема отдельного разговора. Даже более отдельного, чем рассуждения на тему, почему вообще не уезжают наши футболисты.

Но мне хочется представить, что однажды он отправится на Запад — и покажет там им всем. Аланы всегда умели это.

ОБСУЖДЕНИЕ на сайте mk.ru

ЛИГА ЧЕМПИОНОВ. 4-Й ТУР. ГРУППОВОЙ ЭТАП

ГРУППА А

«Базель» (Швейцария) — ЦСКА (Россия) — 1:2 (1:0).
Голы: Дзуффи, 32 (1:0), Дзагоев, 65 (1:1), Вернблум, 79 (1:2).
Первый матч — 2:0.
«Манчестер Юнайтед» (Англия) — «Бенфика» (Португалия) — 2:0 (1:0).
Голы: Свилар, 45 (1:0, авт.), Блинд, 78 (2:0, пен.).
Незабитый пенальти: Марсьяль, 15.
Первый матч — 1:0.

ОБРАТНЫЙ ОТСЧЕТ

СТО ДНЕЙ ДО ПЬЁНЧХАНА

Ветер не помешал зажечь олимпийский факел: специальный корреспондент «МК» передает из Южной Кореи

«Пусть сияет каждый» — так можно перевести слоган эстафеты олимпийского огня, прибывшего 1 ноября из Эллады в Южную Корею. И песню с этими же словами Let Everybody Shine пела на торжественной церемонии практически под крылом самолета в сеульском аэропорту певица Ин Суни. Итак, факел с огнем из храма Геры начал свое путешествие по корейской земле.

Огонь зимней Олимпиады-2018 был зажжен знаменитым южнокорейским футболистом Пак Чи Соном в древней Олимпии, а потом проделал восьмидневный путь по Греции, чтобы затем преодолеть тысячи километров по воздуху и прилететь в Южную Корею.

Собравшиеся в новом, еще не открытом для пассажиров терминале международного аэропорта «Инчхон» многочисленные журналисты с тревогой поглядывали на сгустившиеся тучки: как бы дождь не пошел! Но нет — из-за облаков выглянуло солнце, а там к импровизированной сцене подкатил голубой самолет, доставивший фонарь-лампаду с олимпийским огнем.

По трапу с ним спустилась хорошо знакомая россиянам серебряная чемпионка сочинской Олимпиады фигуристка Ким Ё На (та самая, которую обошла на последних Играх наша Аделина Сотникова, что вызвало волну протестов у поклонников Ким).

Встречал же капсулу с огнем премьер-министр Республики Корея Ли Нак Ён. Вместе со звездой фигурного катания глава правительства зажег факел от небольшого огонька — несмотря на довольно сильный ветер, это получилось с первой же попытки.

АНДРЕЙ ЯШЛАВСКИЙ

Серебряная чемпионка сочинской Олимпиады фигуристка Ким Ё На и премьер-министр Южной Кореи Ли Нак Ён: олимпийский факел зажжен!

— Благодаря сеульской Олимпиаде 1988 года Южная Корея предстала перед миром, а мир сломал структуру, доставшуюся от «холодной войны», — вспомнил южнокорейский премьер-министр события тридцатилетней давности. — Сейчас же, как это показывает само название места проведения Олимпиады («пьён» — значит мир, а «чхан» — процветание), Игры в Пьёнчхане внесут вклад в дело мира и процветания и Южной Кореи, и всего света...

Из Инчхона по длинному (22 км) мосту, связывающему его с Сеулом, началось стодневное — а именно столько остается до открытия зимних Игр 9 февраля — путешествие олимпийского факела. По обе стороны проезжей части выстроились тысячи зрителей — и стар, и млад. Происходящему — видно было — люди радовались от души.

Минималистично оформленный факел пьёнчханской Олимпиады имеет сложный символический смысл. Например, пять колоннообразных элементов верхней его части напоминают языки пламени. Пятиугольники, присутствующие в верхней и нижней частях факела, — это пять континентов. Все вместе это должно символизировать единство людей со всех частей света, объединенных олимпийским духом.

Факелоносцы должны одолеть 2018 км пути (не надо, полагаем, объяснять, почему именно столько) по городам и весям Республики Корея. И столько же — 2018 — человек из команды поддержки будут оберегать олимпийское пламя. Всего в эстафете-стодневке примут участие 7500 факелоносцев, и эта цифра тоже имеет смысл: эти избранные (а среди них есть и знаменитости, и те, кому еще предстоит добиваться успехов) представляют 75 млн человек, населяющих Корейский полуостров — и Юг, и Север.

Честь первой нести факел с олимпийским огнем выпало молодой, подающей надежды фигуристке Ю Ён.

Ну а пока день за днем пламя из древней Олимпии будет путешествовать по не менее древней Стране утренней свежести, в горном кластере Пьёнчхане и прибрежном Канныне полным ходом — и в этом корреспондент «МК» убедился лично — идет работа по подготовке к открытию Игр-2018.

Андрей ЯШЛАВСКИЙ, Инчхон — Сеул.

ГОРЯЧАЯ ПЯТЕРКА АНЕКДОТОВ «МК»

1 Каскадер совершил смертельно опасный трюк — прыжок в Ниагарский водопад в пивной бочке. При последующем обследовании врачи серьезных травм у него не обнаружили, за исключением ушиба головного мозга, произошедшего, как они полагают, задолго до выполнения трюка.

2 — Сколько оперных певиц нужно, чтобы вкрутить лампочку?
— Одна. Она держит лампочку, а весь мир крутится вокруг нее.

3 В России двойная сплошная должна быть не менее полуметра. В высоту.

4 — Понимаете, перелет через океан очень долгий, вот я и попросил стюардессу найти коллегу по профессии, чтобы поболтать с ним о работе, скоротать время...
— И вас не смутило, что вы пилот аэробуса? И что стюардессе пришлось идти по салону и спрашивать у пассажиров, не умеет ли кто-нибудь из них управлять самолетом?

5 В нашем доме глава семьи — жена, так уж истерически сложилось.

КУРС ВАЛЮТ

По курсу ЦБ на 02.11.2017
1 USD — 58,1557; **1 EURO** — 67,7107.

ДНИ РОЖДЕНИЯ

Лукино Висконти (1906–1976), кинорежиссер («Рокко и его братья», «Гибель богов»)
Наталья Гурзо (1947), актриса театра и кино («Гараж»), мастер дубляжа, заслуженная артистка России
Кирилл Козаков (1962), актер театра и кино
Сергей Лебедев (1902–1974), создатель первых отечественных ЭВМ
Дмитрий Лелюшенко (1901–1987), генерал армии, дважды Герой Советского Союза
Юрий Трутнев (1927), ученый-физик, академик РАН, Герой Соцтруда
Михаил Яншин (1902–1976), актер, театральный режиссер, народный артист СССР

ПОД ГРАДУСОМ

По информации Гидрометцентра России, сегодня температура **ночью** в Москве -5...-3°, **днем** в Москве -2...0°. Переменная облачность, местами небольшой снег, по области гололедица, ветер ночью западный, юго-западный, 5–10 м/с, местами порывы до 15 м/с, днем западный, юго-западный, 3–8 м/с.
Восход Солнца — **7.35**, заход Солнца — **16.49**, долгота дня — **9.14**.
По данным ИЗМИРАНа и Лаборатории магнитобиологии, утром будет слабая геомагнитная буря, днем и вечером небольшие возмущения.

ДАТСКИЙ УГОЛОК

1917 г. — опубликована декларация министра иностранных дел Великобритании А.Бальфура о поддержке идеи создания в Палестине «национального очага для еврейского народа».
1927 г. — в Ленинграде сооружен самый большой закрытый плавательный бассейн в СССР.
1937 г. — к двадцатилетию Октябрьской революции на кремлевских башнях установлены рубиновые звезды.
1962 г. — президент США Кеннеди объявил о том, что СССР демонтировал свои ракеты на Кубе.

НЕКРОЛОГ

ПАМЯТИ ВЛАДИМИРА ИВАНОВИЧА СТАРОСТЕНКО (1948—2017 гг.)

Руководство Московской железной дороги, Дорпрофжел и Совет ветеранов с прискорбием сообщают, что на 70-м году жизни скоропостижно скончался бывший начальник Московской железной дороги Владимир Иванович Старостенко.

Вся его жизнь и славный трудовой путь являются замечательным примером профессионального служения железнодорожному транспорту, самоотверженного выполнения своего долга перед Отечеством. Начав свою трудовую деятельность в 1966 году дежурным по парку на Западно-Сибирской железной дороге, Владимир Иванович прошел все ступени роста, став начальником Кемеровской, а затем в 1996 году — Западно-Сибирской магистрали.

Огромный опыт работы во главе одной из крупнейших железных дорог страны, обеспечившей важнейшие для страны перевозки в сложнейших условиях становления новых рыночных отношений, сыграл свою роль в назначении Владимира Ивановича Старостенко министром путей сообщения Российской Федерации.

С 2002 по 2009 год Владимир Иванович Старостенко руководил Московской железной дорогой, где в это время были начаты и воплощены в жизнь многие проекты, значение которых трудно переоценить. Это запуск системы аэроэкспрессов Москва-Павелецкая-аэропорт Домодедово, Москва-Белорусская-аэропорт Шереметьево, Москва-Киевская-аэропорт Внуково, организация движения межобластных экспрессов, ускоренных пригородных поездов «Спутник», создание системы АСОКУПЭ, модернизация московских вокзалов и многое другое.

Вклад Владимира Ивановича в развитие железнодорожного транспорта был отмечен многими государственными и отраслевыми наградами, среди которых орден Почета, орден «За заслуги перед Отечеством» IV степени, присвоением званий дважды «Почетный железнодорожник», «Заслуженный работник транспорта Российской Федерации».

Он пользовался огромным авторитетом на сети железных дорог страны, его знания отрасли и профессии были безграничны, он обладал редкими организаторскими качествами, позволявшими решать сложнейшие задачи, которые по плечу только сильному человеку. Владимир Иванович был из тех людей, кто обладал непреклонной волей, стойкостью, поистине энциклопедическими знаниями, делавшими его одним из достойнейших командиров транспорта. Он из тех редких людей, чья утрата невосполнима для всех, кто знал его, кто был рядом с ним.

В связи с кончиной Владимира Ивановича Старостенко коллектив Московской железной дороги скорбит, выражая искренние соболезнования семье и близким покойного.

Светлая память о Владимире Ивановиче навсегда пребудет в наших сердцах.

Прощание с В.И. Старостенко состоится 2 ноября в 11.00 в Ритуальном зале №1 на Троекуровском кладбище по адресу: г. Москва, ул. Рябиновая, вл. 24.

БУДЬТЕ ЗДОРОВЫ

РЕКЛАМА. 18+

Об этом знают все. Худшая форма инвалидности — потеря собственной личности, беспомощность, превращение деятельного и самостоятельного человека в обузу для близких — к сожалению, подстерегает очень многих.

ИНСУЛЬТ СТРАШНЕЕ СМЕРТИ

Если давление повышено или «скачет», ухудшается память и сон, падает зрение и слух, присутствует метеозависимость или изматывающие головные боли, имеется сахарный диабет или избыточный вес, есть генетическая предрасположенность — катастрофа может разразиться в любой момент. Особенно это касается тех, кому за 50 — ведь с возрастом сосудистая стенка становится более хрупкой и слабой, любой спазм может привести к необратимым последствиям... Ни в коем случае нельзя легкомысленно относиться к этим признакам. Если хоть один из них присутствует — риск инсульта повышается многократно! Это самая настоящая пороховая бочка, и фитиль под ней уже подожжен!

Но 80% случаев можно предотвратить! Главное — вовремя оказать помощь головному мозгу. Никогда не поздно действовать, даже если один инсульт уже был и риск второго повышен. О том, как избежать этой угрозы и уверенно смотреть в будущее, вам расскажут по телефону «горячей линии»
8 (800) 555-60-03

© ЗАО «Редакция газеты «Московский Комсомолец», 2017. Торговая марка и торговое имя «Московский Комсомолец», «МК» является исключительной собственностью ЗАО «Редакция газеты "Московский Комсомолец».
Перепечатка материалов и использование их в любой форме, в т.ч. в электронных СМИ, без письменного разрешения редакции не допускается.
Редакция не несет ответственности за достоверность и содержание рекламных материалов.

МК
АДРЕС РЕДАКЦИИ И ИЗДАТЕЛЯ: 125993, Москва, улица 1905 года, 7, стр. 1.
ЭЛЕКТРОННЫЙ АДРЕС РЕДАКЦИИ INFO@MK.RU
Редакция знакомится с письмами читателей, не вступая в переписку. Рукописи не рецензируются и не возвращаются. Материал в рубрике «Свое дело» опубликован на коммерческой основе. Материал в рубрике «Некролог» опубликован на коммерческой основе. Материал в рубрике «Во имя жизни» опубликован на коммерческой основе.
Контактные телефоны: (495) 609-4444, (495) 609-4433
Служба распространения: ООО «Агентство «МК» тел. (495) 665-40-80
Отпечатано в ЗАО «Полиграфический комплекс «ЭКСТРА-М» 143400, Московская область, Красногорский р-н, п/о Красногорск-5, а/м «Балтия», 23 км
Наши индексы: 55061, 38686 – в Объединенном каталоге «Пресса России», том 1-й.
1 2 3 4 5 6 7 8 9 10 11 12 13 14 15 16
Заказ №: 17-10-00415
Общий тираж: 1.929.941
СВОБОДНАЯ ЦЕНА

Рекламно-информационное агентство Окей
принимает объявления от частных лиц и организаций в газету "МК".
781-47-37 (многоканальный), 781-47-36, 781-47-40

СРОК ПОДПИСАНИЯ ГАЗЕТЫ В ПЕЧАТЬ 20.00
Дежурный редактор: Ольга БАКШЕЕВА
НОМЕР ПОДПИСАН В 20.00
УЧРЕДИТЕЛЬ: Гусев Павел Николаевич
СВИДЕТЕЛЬСТВО О РЕГИСТРАЦИИ СМИ: ПИ №ФС77-42977 от 10.12.2010, выдано Федеральной службой по надзору в сфере связи, информационных технологий и массовых коммуникаций (Роскомнадзор)
Главный редактор Павел ГУСЕВ
Еженедельные выпуски «МК» выходят и распространяются в 67 регионах России: Абакане, Архангельске, Астрахани, Барнауле, Белгороде, Биробиджане, Владивостоке, Владикавказе, Владимире, Волгограде, Вологде, Воронеже, Горно-Алтайске, Грозном, Екатеринбурге, Ижевске, Йошкар-Оле, Иркутске, Казани, Калининграде, Кемерово, Костроме, Краснодаре, Красноярске, Кургане, Курске, Липецке, Магасе, Майкопе, Махачкале, Нальчике, Нижнем Новгороде, Новосибирске, Омске, Орле, Оренбурге, Перми, Петрозаводске, Петропавловске-Камчатском, Пскове, Ростове-на-Дону, Рязани, Самаре, Санкт-Петербурге, Саранске, Саратове, Севастополе, Серпухове, Симферополе, Смоленске, Сочи, Ставрополе, Сургуте, Твери, Томске, Туле, Тюмени, Улан-Удэ, Ульяновске, Уфе, Хабаровске, Чебоксарах, Челябинске, Черкесске, Элисте, Южно-Сахалинске, Якутске, а также в США, Канаде, Германии, Греции, Испании, Египте, на Украине, в Латвии, Израиле, Эстонии, Казахстане, Киргизии, Австралии, Молдове, ОАЭ.