ISSN 1562-1987

ГАРИ ЛИНЕКЕР ПОДЫГРАЕТ СБОРНОЙ РОССИИ?

Читайте 8-ю стр.

МК
WWW.MK.RU
МОСКОВСКИЙ КОМСОМОЛЕЦ
Ежедневная общественно-политическая газета
Распространяется в 85 субъектах РФ
Цена в розницу договорная
№256 (27.549)
СУББОТА ВОСКРЕСЕНЬЕ
18 ноября 2017

INSTAGRAM/NATASHASHKULEVA

У АНДРЕЯ МАЛАХОВА РОДИЛСЯ СЫН

Шоу-бизнес, коллеги-телевизионщики и друзья-журналисты поздравили в пятницу телеведущего Андрея Малахова и его супругу Наталью Шкулеву с появлением на свет первенца — супруги счастливы, у них родился сын. Ребенка супруги ждали долго, ведь в браке они состоят уже добрых шесть лет. Мальчик появился на свет весом чуть больше 4 кг, его рост 54 см. Роды, на которых Малахов, впрочем, не присутствовал, прошли без осложнений: и мама, и новорожденный чувствуют себя хорошо. Имя мальчику, по словам самого Малахова, пара пока не выбрала.

Спасенная Фани.

MVD.RU

НИГЕРИЙСКИЕ ПРИНЦЕССЫ ДЛЯ МОСКОВСКИХ БОРДЕЛЕЙ

Сексуальных рабынь из Африки сутенеры запугивают проклятиями кукол вуду

Никто толком не считал, сколько их в Москве — десятки, сотни или тысячи.

«Негритянские путаны — дорого». «Негритянские путаны — дешево». «Прелестные шоколадки на ночь»...

Их далеко не всегда удерживают насильно — тем не менее, ненавидя то, чем они занимаются, эти девушки не бегут на свободу. Почему? Об этом «МК» рассказали сами бывшие проститутки и их защитники.

Читайте 5-ю стр.

ЧИП – И ТЫ УЖЕ НА НЕБЕСАХ

«МК» проверил, как относятся владельцы питомцев к предполагаемой «экзекуции»

В одном пакете с госдумовским законопроектом «Об ответственном обращении с животными» готовятся ветеринарные регламенты, делающие обязательными учет всех домашних животных. Не поверите — вплоть до ослов, рыб и кроликов. Большинство владельцев пока машут на инициативу рукой: мол, невозможно! Но что если она все-таки станет реальностью?

Корреспондент «МК» опросил жителей своего района, чтобы узнать: что собираются делать хозяева собак, кошек и прочих крокодилов, если к ним придут переписчики.

Читайте 6-ю стр.

ЗЛОБА ДНЯ

Михаил ЗУБОВ, специальный корреспондент

НЕРАВНЫЙ БРАК ПУТИНА

Путина снова хочет приватизировать «Единая Россия». Руководитель генсовета этой партии Андрей Турчак заявил, что Владимир Владимирович будет присутствовать на декабрьском партийном съезде, и одновременно начались утечки из высоких кабинетов, будто на президентские выборы Путин пойдет не самовыдвиженцем, как предполагалось раньше, а кандидатом от «ЕР». Повис вопрос: неужели ВВП вновь вляпается в «неравный брак» с этой партией?

Пресс-секретарь Путина Дмитрий Песков дать внятного комментария пока не смог: в пятницу на прямой вопрос журналистов он ответил уклончиво и, как показалось, растерянно: «Подождите, мы сообщим об этом. Мы своевременно даем эти сообщения, а пока рано еще». В общем, пока очевидно только одно: Песков не опроверг слухи. Значит, опасность существует.

«Единую Россию» у нас, скажем честно, не очень любят. Если сегодня спросить первого встречного, какое обвинение в адрес этой партии было самым распространенным, то он, скорее всего, вспомнит навальновское «партия жуликов и воров», и ошибется. Потому что самый распространенный упрек в адрес этой партии, начиная еще с «нулевых» и грызловского «плана Путина», заключался в том, что «Единая Россия» пытается приватизировать образ Владимира Владимировича. Использует его личный рейтинг (и фотографии Путина с лидерами «ЕР») как свою собственность — для повышения рейтинга партийного.

Читайте 2-ю стр.

ОБСУЖДЕНИЕ на сайте mk.ru

КАКИЕ МАРШРУТКИ ВЫБИРАЕТ СМЕРТЬ

В Марий Эл не верят в виновность водителя микроавтобуса, погибшего вместе с 14 пассажирами

Страшные автокатастрофы с автобусами стали происходить в России так часто, что скоро не останется областей, где хоть раз да не объявляли бы траур по погибшим. Пятница стала днем горя для жителей Марий Эл. Накануне вечером в столкновении микроавтобуса с лесовозом погибли 15 человек. Самому младшему было 17 лет. Поразительно, что всего 40 дней назад аналогичная трагедия случилась во Владимирской области (17 погибших). Кто следующий?

Читайте 3-ю стр.

ПРЕСС-СЛУЖБА МВД ПО РЕСПУБЛИКЕ МАРИЙ ЭЛ

БЕЗ ВЕНЫ – ВИНОВАТЫЕ

Волокита заставила хулиганов заняться членовредительством прямо в суде

Дебоширы после задержания два года назад. Тогда они не думали, что путь в тюрьму так затянется.

Можно ли расследовать дело о хулиганстве два с лишним года? Притом что подозреваемые были задержаны по горячим следам, а сам инцидент произошел на глазах множества свидетелей?

Как выяснилось, можно. И даже кому-то нужно. Но явно не правосудию и не обвиняемым.

Вчера днем прямо во время процесса в Мосгорсуде вскрыли себе вены 5 из 13 мужчин, устроивших дебош в кафе «Тануки». Никто из них не умер и даже не попал в больницу. Но зато теперь все знают, с какой скоростью у нас расследуются уголовные дела.

Читайте 3-ю стр.

СВОБОДНАЯ ТЕМА

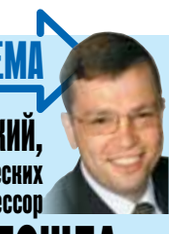

Никита КРИЧЕВСКИЙ, доктор экономических наук, профессор

ОТКУДА ПОШЛА ОППОЗИЦИЯ НА РУСИ

Читайте 3-ю стр.

В НОМЕР! ЛУЧШЕ!

ФЕДОР ЕМЕЛЬЯНЕНКО ПОПРОСИЛ ФЕМИДУ ПРИБЛИЗИТЬ НОВОСЕЛЬЕ

WIKIPEDIA.ORG

Четырехкратный чемпион мира по смешанным боевым искусствам Федор Емельяненко по вине застройщика не может вселиться в собственную квартиру, приобретенную несколько лет назад. Поэтому боец с помощью Фемиды пытается добиться признания права собственности на жилплощадь и гараж в элитном жилом комплексе в центре Москвы.

Как стало известно «МК», еще в 2009 году спортсмен приобрел трехкомнатную квартиру в доме, расположенном в престижном столичном районе Якиманка, и должен был вместе со всей своей большой семьей справить новоселье в 2011 году. Однако и по сей день 22-этажная новостройка с передовыми инженерными коммуникациями по неизвестным причинам не сдана в эксплуатацию.

Видимо, устав ждать, Емельяненко обратился в Замоскворецкий суд Москвы с просьбой признать за ним право собственности на долю в незавершенном объекте строительства и на два машино-места.

Кстати, другие жертвы недобросовестного застройщика тоже подали аналогичные иски в суд.

БИТКОИНЫ СТАЛИ ИДЕАЛЬНОЙ ВАЛЮТОЙ ДЛЯ МОШЕННИКОВ

Впервые в истории жертвами преступников стали продавцы биткоинов. Электронную валюту стоимостью 15 миллионов рублей похитили во время сделки в центре Москвы.

Как удалось выяснить «МК», инцидент произошел 16 ноября около 11.30 в офисе в Малом Черкасском переулке. 34-летний Алексей — поставщик биткоинов, в компании своего агента — 21-летнего биржевого брокера Владимира, приехал на ранее запланированную встречу с покупателем криптовалюты. Мужчины обсуждали обмен электронных денег на наличные. Спустя час они обо всем договорились — покупатель по имени Игорь был готов закупить биткоины на 15 миллионов рублей. В присутствии поставщика и посредника он выложил на стол наличные. После того как деньги были пересчитаны, Алексей перевел на электронный счет покупателя более 31 биткоина. Как только Игорь получил подтверждение о переводе, в офис ворвались восемь неизвестных кавказцев с бородами и в черной одежде. Незнакомцы заявили, что Игорь является мошенником и они ищут его уже две недели. Кавказцы забрали со стола 15 миллионов рублей и вывели покупателя из помещения. Однако все это оказалось маскарадом. На внешних камерах видеонаблюдения было запечатлено, что, выйдя из здания, мужчины спокойно разошлись в разные стороны. Офисное помещение Игорь арендовал под другим именем за наличный расчет, без предъявления каких-либо документов.

Как сообщил правоохранителям посредник Владимир, покупателя ему рекомендовали как человека на сто процентов надежного и порядочного. Кстати, по некоторым данным, заявитель намерен забрать из полиции заявление, ссылаясь на то, что имеет большие связи и продолжит поиски грабителей самостоятельно.

ПОЖАР В ОТДЕЛЕ ПОЛИЦИИ ПРИЗНАЛИ И ХАЛАТНОСТЬЮ, И УБИЙСТВОМ

Полицейские, причастные к жуткой трагедии в отделе полиции Пресненского района, когда прямо в камере заживо сгорел один из задержанных, ответили перед судом. Их признали виновными в халатности, но точку в этой загадочной истории ставить рано.

Как уже сообщал «МК», 8 апреля прошлого года из квартиры в Стрельбищенском переулке в ОМВД были доставлены трое мужчин. Один из них во время попойки начал приставать к даме, завязалась потасовка, и прибывший наряд решил устроить разбор уже в околотке. В итоге отпустили всех, кроме главного буяна Александра Кулешова — его поместили в камеру для административных задержанных. А ночью там вспыхнул пожар. Всех задержанных эвакуировали из помещения — кроме непосредственно самого погорельца. По словам очевидцев, несчастный горел заживо и кричал так, что не услышать его было невозможно. Но тем не менее про него словно забыли, а когда все же дверь камеры открыли, живой факел выбежал на улицу, и там силы оставили несчастного. От жутких ожогов мужчина скончался, не приходя в сознание. В ходе расследования версия о коротком замыкании не подтвердилась (проводка находилась далеко от очага возгорания). Не мог начаться пожар и от окурка: задержанный находился в помещении без сигарет. Кроме того, мать рассказала, что ее сына забрали из дома в одних джинсах, даже без рубашки. Зато эксперты нашли следы горючего вещества на матрасе, на котором спал мужчина. Сейчас не исключается версия, что матрас целенаправленно подпалили с использованием жидкости для розжига костра, причем сделал это не сам задержанный. Именно поэтому возбуждено уголовное дело по статье «Убийство». Также разыскивается сотрудник ОМВД, который проводил досмотр доставленного без понятых и запер его в участке без достаточных на то оснований. Интересно, что видеокамера именно в этом помещении не работала.

Пока же перед судом предстали два бывших сотрудника ОМВД — капитан полиции Джангар Зундугинов и майор полиции Кирилл Чинков. Именно они во время роковых событий находились на дежурстве. В нарушение должностного регламента Зундугинов и Чинков не проверили правомерность задержания, а при пожаре не приняли мер по эвакуации мужчины и тушению загорания.

Как сообщили «МК» в прокуратуре Центрального округа, суд приговорил Зундугинова и Чинкова к двум годам колонии общего режима, каждого. Они также лишены права занимать в правоохранительных органах должности, связанные с осуществлением функций представителя власти, сроком на три года.

СИГАРЕТА ПРИЖГЛА ГЛАЗ РЕБЕНКУ БЕЗ УЧАСТИЯ КУРИЛЬЩИКА

Тяжелый ожог глаза, полученный трехлетним мальчиком вечером 16 ноября, пришлось лечить специалистам Морозовской детской больницы — ребенок фактически напоролся на непогашенную сигарету.

Как стало известно «МК», неприятность произошла во время прогулки в парке в районе Отрадное. Со слов матери, Женя побежал со всех ног, споткнулся и упал в ноги мужчине, сидевшему на скамейке и державшему в руке сигарету. К несчастью, левый глаз уткнулся прямо в горящую сигарету, ребенок не успел даже закрыть веко.

Око воспалилось и опухло моментально. Испуганная родительница срочно вызвала такси, доехала с сыном до дома (семья проживает в проезде Якушкина), а отсюда уже вызвала карету медиков. Осмотр показал, что госпитализация просто необходима. Глаз к этому моменту уже не открывался, ребенок непрерывно плакал от боли. Медики отвезли кроху в больницу с предварительным диагнозом — обширный ожог сетчатки глаза. В настоящее время врачи назначили комплексное лечение по снятию воспаления. Через 2–3 дня станет понятно, восстановится ли зрение, — пока медики не советуют крохе напрягать веко.

Родители не имеют претензий к мужчине с сигаретой — он, кстати, не остался безучастным, предлагал вызвать «скорую помощь».

ЧУГУННЫЙ ЛЕНИН ВЕРНУЛСЯ ВО ДВОР С НОВОЙ ГОЛОВОЙ

Памятник Ленину, подвергшийся нападению вандала в июне 2016 года, вновь вернулся во двор на улице Климашкина в Москве. Реставраторы восстановили монумент в первозданном виде — таково было пожелание местных жителей.

«МК» подробно писал о скандальном разрушении памятника Владимиру Ильичу на Пресне позапрошлым летом. Поздно ночью злоумышленник на велосипеде привязал к шее скульптуры веревку и опрокинул его на землю. От падения у чугунного вождя отлетела голова, которая бесследно исчезла. К слову, коммунальные службы утверждали, что произошедшее — следствие непогоды. Однако стражи порядка подтвердили, что хулиганская выходка является актом вандализма. Так как этот объект не числится памятником архитектуры, его судьбу предложили решить жителям Пресни. Москвичи выразили пожелание вернуть фигуру Ильича во двор между домами №20 и 22. К слову, памятник появился здесь в 20-х годах, он был установлен на средства жителей и работников Трехгорной мануфактуры. Позже он был включен в список объектов монументального искусства.

ЕВГЕНИЯ БОРЕСКОВА

Поврежденного вождя передали реставраторам. Местные жители попросили префектуру ЦАО восстановить скульптуру в первозданном виде. Для начала эксперты провели расчистку объекта, потом «залечили» раны, которые возникли на теле вождя вследствие падения. Новая голова тоже заняла свое законное место. Обновленный чугунный монумент на днях установили в том же дворе, где он находился последние почти сто лет. Жители домов отмечают, что конфликтов с властями в период восстановления памятника не возникло.

Кстати, чугунный Ильич на Климашкина становился жертвой вандалов несколько раз. В апреле 2012 года неизвестные лица изуродовали памятник в день рождения вождя пролетариата. Хулиганы облили фигуру розовой краской и написали на ней слова «Людоед, гад, предатель».

ЛУЧШИМ УКРАШЕНИЕМ НОВОГОДНЕЙ ЕЛИ СТАНУТ ЛИЦА ЛЮБИМЫХ ЛЮДЕЙ

Новые тренды в дизайне елочных игрушек появились в столице. Московские мастерские начали получать заказы на изготовление больших шаров с изображением портретов конкретных людей, домашних питомцев и даже личных автомобилей.

Как стало известно «МК», особым спросом с середины октября у дизайнеров стали пользоваться шары нестандартного размера — до 10 см в диаметре. Игрушки такой величины не способна выдержать даже двухметровая елка, поэтому под эти сувениры москвичи заказывают особые подвесы, на которые достаточно «посадить» 2–3 игрушки, чтобы создать оригинальный элемент новогоднего интерьера. Вообще мода на штучную эксклюзивную продукцию началась еще в прошлом году: тогда люди заказывали шары с именами своих детей и супругов. Ну а теперь заказчики жаждут увидеть на шарах портреты домочадцев и любимых питомцев, выполненные маслом, темперными, витражными и акриловыми красками, а также объемными пастами. Поступают даже заказы на изображение личного авто или мотоцикла. Среди семей с маленькими детьми особым спросом стали пользоваться деревянные игрушки, которые не могут разбиться и поранить малышей. А еще столичные жители стали чаще покупать неоновые шары с пейзажами. Пока горит люстра, эти игрушки вбирают в себя электрическую энергию, а когда свет выключается, продолжают светиться. Причем возникает впечатление, что перед нами лунные пейзажи.

CHRISTMAS.ART

В планах у столичных мастерских на следующий Новый год-2018/2019 создавать формовые игрушки, но не совсем обычные. Они будут в точности повторять силуэты людей, и тогда в подарок своим близким любой желающий сможет заказать не просто портрет, а целую скульптуру человека, которому предназначен сувенир.

NON-STOP

Подготовила Ольга ГРЕКОВА

КАДР

Любители животных наверняка смогут оценить необычные носки. По словам гендиректора Смоленской чулочно-трикотажной фабрики Нины Никоновой, вещи подобного дизайна любят не только российские и зарубежные модники, но и космонавты. Впрочем, были ли изображения мишек и котиков на белье космонавтов, достоверно неизвестно. Но вот то, что при производстве изделий ни одно животное не пострадало, — факт.

ОТКРЫТИЕ

НА КОМАНДОРАХ НАШЛИ КРУПНЕЙШИЙ СКЕЛЕТ СТЕЛЛЕРОВОЙ КОРОВЫ ЗА ПОСЛЕДНИЕ 117 ЛЕТ

OMANDORSKY.RU

Почти полный скелет вымершей морской коровы обнаружила на днях сотрудница заповедника «Командорский» Марина Шитова. Работа по раскопкам продолжалась четыре часа и потребовала труда восьми человек. Скелет был погребен под слоем гальки и песка на глубине до 70 см. Ученые нашли 45 позвонков, 27 ребер, левую лопатку, кости плеча и предплечья, несколько костей запястья. В обнаруженном костном каркасе отсутствовали череп, шейный отдел позвоночника, несколько грудных и хвостовых позвонков. Общая длина скелета составила 5,2 метра, что говорит об общей длине живой коровы, которая могла превышать 6 метров. Как пояснили «МК» в пресс-службе Командорского заповедника, находка такого достаточно полного скелета морской коровы Стеллера — событие чрезвычайно важное как для науки в целом, так и для заповедника. Как правило, все полные скелеты были обнаружены еще в XIX веке. Последняя находка полного скелета морской коровы длиной 3 м была сделана на острове Беринга в 1987 году. Так что этот остов — первый за последние 117 лет хорошо сохранившийся экземпляр.

ФЕМИДА

ЗА ПАРМЕЗАН ИЗ ЕВРОПЫ МОГУТ ПОСАДИТЬ НА 12 ЛЕТ

Российский Минфин подготовил проект закона, согласно которому за ввоз продукции, попавшей под эмбарго, нарушителю грозит уголовное преследование. Если инициатива будет поддержана законодателями, то юридическое лицо, совершившее преступление, может лишиться свободы на срок от 5 до 12 лет и заплатить миллионный штраф. Ведомство выступило с предложением внести изменения в Уголовный кодекс УК РФ, а точнее — к статье 226.1 добавится 226.6. Если речь в первой статье идет о наказании за контрабанду ядовитых, радиоактивных веществ и боеприпасов, то после принятия законопроекта ко всему вышеперечисленному добавится статья, в которой говорится и о многострадальных пармезане, хамоне и прочих западных продуктах питания, попавших под контрсанкции. Инвестиционный аналитик Global FX Иван Карякин в своем комментарии для «МК» выразил сомнение в том, что закон в предложенном виде окажется работающим: «Российские импортеры давно приспособились к санкционному режиму, и на границе документы для таможни оформляются «правильно». Главное, страна происхождения практически непроверяема».

АНОМАЛИЯ

МУРМАНСКИЙ МЕТЕОРИТ ОКАЗАЛСЯ РОДОМ ИЗ ЗВЕЗДНОГО ДОЖДЯ

«Суперболидом» из метеорного потока Леониды назвали ученые мурманский метеорит, который наделал много шума. О падении светящегося небесного тела 16 ноября в 19.40 по московскому времени сообщили сразу несколько новостных агентств, включая финское интернет-издание Yle. В соцсетях люди из Мурманска, Мончегорска, Оленегорска, Североморска, Никеля и Печенги делились своим впечатлениями о наблюдении неопознанного падающего объекта на фоне ночного неба. Полет длился около 7 секунд и сопровождался яркими вспышками. При приближении к горизонту, судя по видеоролику, метеорит взорвался, осветив почти весь небосклон. Как пояснили «МК» в Институте геохимии и аналитической химии имени Вернадского РАН, яркий болид мог быть родом из метеорного потока Леониды, пик которого пришелся как раз на пятницу. Если это так, то событие можно назвать редчайшим в своем роде.

МЕДИЦИНА

ИТАЛЬЯНСКИЙ ГЕНИЙ ХИРУРГИИ ПЕРЕСАДИЛ ГОЛОВУ ТРУПУ

Первая в мире пересадка головы человека проведена. Правда, на трупе. Об этом сообщил в пятницу на пресс-конференции в Вене «директор Туринской группы усовершенствования нейромодуляции» Серджио Канаверо. Именно так представила ученого британская газета The Gardian. Операция, по словам Канаверо, длилась 18 часов, и результатом ее стало успешное восстановление позвоночника, нервов и кровеносных сосудов. Интересно, что она была проведена командой во главе с китайским доктором Реном Сяопином, который «в прошлом году успешно привил голову на тело обезьяны». Вдохновленный успехом выступающий заверил всех, что «в скором времени» проведет операцию и с живым человеком. Кстати, еще в апреле Канаверо обещал года через три начать пересаживать уже не головы, а мозги. В Институте имени Склифосовского «МК» ответили, что верить Канаверо нельзя. Даже если он и пересадил голову трупу для отработки технологии, о которой, кстати, никто из профессионалов почему-то не слышал. Живым людям ни голову, ни мозг медики по-прежнему пересаживать пока не могут.

БОМОНД

СЕРЕНА УИЛЬЯМС ВЫШЛА ЗАМУЖ ЗА АРМЯНСКОГО БИЗНЕСМЕНА

INSTAGRAM@SERENAWILLIAMS

Знаменитая американская теннисистка Серена Уильямс официально вступила в брак с армянским миллионером Алексисом Оганяном. Свадьба экс-первой ракетки мира и бизнесмена состоялась в Новом Орлеане. Поздравить молодоженов прибыли представители не только светского бомонда, но и спортивного — теннисистка Каролина Возняцки и ее возлюбленный баскетболист Дэвид Ли. По предварительным данным, расходы на свадьбу составили порядка 1 миллиона долларов. Серена Уильямс в сентябре родила от Оганяна дочь Алексис Олимпию и на данный момент семейному очагу уделяет больше внимания, чем продолжению карьеры, — по крайней мере раньше 2018 года возвращаться на корт она не собирается.

ПРЕЗИДЕНТ

ПУТИН МЕЖДУ АЗИЕЙ И КУЛЬТУРОЙ

С уходящим президентом Киргизии Алмазбеком Атамбаевым.

KREMLIN.RU

Талантливой молодежи выделили миллиард

Владимир Путин хотел культурно провести время в Петербурге, но не получилось. В повестку, связанную с мероприятиями Международного культурного форума, неожиданно вклинился президент Киргизии Алмазбек Атамбаев, приехавший не столько попрощаться (его полномочия заканчиваются 24 ноября), сколько пожаловаться на главу Казахстана Нурсултана Назарбаева.

Президент Киргизии Алмазбек Атамбаев никак не распрощается с Владимиром Путиным. ВВП, конечно же, отказать не мог: по словам Дмитрия Пескова, у двух лидеров сложились очень теплые отношения. И действительно, именно Атамбаев после исчезновения Путина в 2015 году (тогда его отсутствие на публике в течение двух недель породило слухи о нездоровье) приехал и засвидетельствовал, что рукопожатие у российского президента по-прежнему крепкое и он еще простудится на похоронах недругов.

— Я молюсь за то, чтобы братские отношения, которые мы, слава богу, восстановили, и дальше только крепчали, — заявил Атамбаев в пятницу на встрече с Владимиром Путиным в Константиновском дворце.

На самом деле уйти по-английски Атамбаев просто не мог. Его личная ссора с президентом Казахстана Нурсултаном Назарбаевым уже переросла масштабы двустороннего конфликта и угрожает развалом всему Евразийскому экономическому союзу (ЕАЭС), который с таким трудом выпестовал Путин. 16 ноября Киргизия денонсировала соглашение с Казахстаном об экономическом сотрудничестве в рамках евразийской интеграции. А также отказалась от $100 млн помощи, без которых не сможет выполнить ряд обязательств в рамках союза.

При этом Атамбаев заявляет, что он отнюдь не враг ЕАЭС: главная проблема — это «престарелый диктатор» и «его прихоти». После решения Назарбаева ужесточить контроль на границе киргизская экономика уже больше месяца отрезана от ЕАЭС, а ее потери превысили $200 млн.

Впрочем, в разборки между Киргизией и Казахстаном Владимир Путин вникал недолго. Атамбаев в любом случае — уходящая натура, хотя и весьма колоритная. А мириться ради будущего ЕАЭС с Назарбаевым предстоит уже новому киргизскому лидеру Сооронбаю Жээнбекову, который должен приехать на «смотрины» до конца этого года. Поэтому уже через час Владимир Путин покинул Константиновский дворец и направился в Мариинский театр, где должен был состояться ряд мероприятий, связанных с культурным форумом.

Первым из них оказалось совещание по «выявлению и подготовке талантливой молодежи». Пианист Денис Мацуев заверил президента, что с «выявлением» будущих талантов проблем нет: ежегодно по стране загораются десятки маленьких «искорок». А вот дальше все гораздо сложнее. — Когда я ехал учиться в Москву, моя бабушка продала квартиру и дала мне 15 тысяч долларов, но не каждый родитель может себе такое позволить, — сказал музыкант. Мацуев попросил Путина подумать над возможностью адресной поддержки юных талантов, которые переезжают на учебу в другие города.

— Нам в свое время даже инструменты дарили! — с ностальгией припомнил он.

— Не у всех есть бабушки, которые могут что-то продать, — согласился Путин. И объявил о решении выделить 1 миллиард на поддержку талантливой молодежи.

По советским временам, как выяснилось, тоскует и ректор балетной академии им. Вагановой Николай Цискаридзе.

— Вчера я 1,5 часа потратил на заполнение журнала, а у меня ведь только один класс! — пожаловался он на избыточную отчетность.

— Но ведь это и есть атавизмы советской системы, — попытался отбиться Путин.

— Неправда! Раньше я по нескольку часов не писал всякую ерунду! Стандарты, которые мы получаем из Министерства образования, не соответствуют нашей профессии — они требуют учить балерину, как слесаря. Поэтому мы хотели бы все передать образовательные учреждения в сфере культуры из Минобра обратно в Минкульт.

— Ведь в конечном итоге Минкультуры отвечает за все! В том числе и за голых на сцене! — поддержал коллегу ректор ГИТИСа Григорий Заславский.

Путин признал, что с отчетностью — в том числе и финансовой — действительно есть проблемы

После совещания Владимира Путина ждали иностранные деятели культуры, прибывшие на питерский форум, и члены попечительского совета Мариинского театра. С одним из них — экс-министром финансов Алексеем Кудриным — президент провел отдельную закрытую встречу, на которой, по словам Пескова, «детально обсуждалась» подготовленная Центром стратегических разработок (ЦСР) стратегия социально-экономического развития страны до 2024 года — то есть до окончания следующего президентского срока. Этот тет-а-тет, казалось бы, подтверждает слухи о том, что Кудрин вошел в неформальный штаб Путина и вплотную занялся экономической частью его предвыборной программы. Однако Песков напомнил журналистам, что пока вообще неизвестно, будет ли ВВП баллотироваться на очередной президентский срок: «Он об этом ничего не говорил».

Елена ЕГОРОВА, Санкт-Петербург.

ЗЛОБА ДНЯ

НЕРАВНЫЙ БРАК...

с 1-й стр.

Путин освободился от этой неприятной нагрузки шесть лет назад — еще в момент осенней рокировки в тандеме. На декабрьские парламентские выборы 2011 года «партию максимального антирейтинга» повел уже Медведев. После майской инаугурации 2012 года Владимир Владимирович от «Единой России» окончательно дистанцировался: на ее съезды и конференции не ходил, а только присылал приветствия. Поэтому все были уверены, что на президентские выборы 2018 года Путин пойдет в качестве самовыдвиженца.

Такое решение выглядело абсолютно очевидным не только электорально, но даже с научной точки зрения. «Если посмотреть наш доклад «Путинское большинство», то станет ясно, что граждане, которые на парламентских выборах голосуют не за «Единую Россию», а за КПРФ, ЛДПР и другие партии, на выборах президента хотят отдать свой голос за Путина, а не за кандидатов от своих партий, — **сказал «МК» президент Фонда развития гражданского общества Константин КОСТИН.** — Поэтому выдвижение Путина не от «Единой России», а от народа было бы более комфортным для этих избирателей. Им проще в таком случае отдать голос за Путина, поскольку «партийная маркировка» перестанет мешать волеизъявлению.

Люди готовы поставить галочку за Путина. Но если напротив квадратика в бюллетене будет написано «Путин, выдвинут партией «Единая Россия», у многих дрогнет рука. Ни одна социологическая служба пока не проводила исследования на предмет того, сколько голосов Путин потеряет при выдвижении от «Единой России», однако есть прикидки: от десяти процентов и выше, в зависимости от того, кто будет зарегистрирован в качестве остальных кандидатов. **Руководитель «Левада-Центра» Лев ГУДКОВ высказался** по отношению к партии власти более корректно, чем другие социологи. Он сказал «МК», что решение Путина выдвигаться от «ЕР» никак не повлияет на волеизъявление россиян, пришедших на участки. Но... тоже с оговоркой: «Несколько процентов избирателей просто не придут на участки, если Путин выдвинется от «Единой России». Это люди, которые хотели бы проголосовать за Путина, но для которых голосование за выдвиженца от «Единой России» недопустимо».

С какой стороны ни посмотри, Путин, испачкавшись об «ЕР», потеряет миллионы. Но тогда зачем это ему?

Да просто партия очень просит. А всякая убедительная просьба, как правило, граничит с шантажом.

«Кремлевским политтехнологам могли доходчиво объяснить, что Путину, как президенту, еще предстоит опираться на партию, имеющую большинство в Думе, — **сказал «МК» руководитель Института политики и госправа Виталий ИВАНОВ**. — И раздрай в «Единой России» не пойдет на пользу главе государства. (Заметим, что турбулентность в этой партии действительно очень высока, там развернулась борьба за аппаратную власть. — **М.З.**). Поэтому сейчас «Единой России» важно подтвердить статус «партии Путина», прекратить кривотолки насчет своей судьбы».

В общем, заинтересованность «ЕР» в том, чтобы принудить Путина к неравному браку и приватизировать его образ, вполне понятна. Выбор за самим Путиным. Вероятно, он припомнит, что у нас уже были разные партии власти. И КПСС, и «Выбор России», и «Наш дом — Россия». И все они заявляли, что являются скрепами, без которых власти и Родине не обойтись. Но Родина обошлась.

Михаил ЗУБОВ.

СВЯТЫНЯ

ГРЕКИ ЖДУТ ЧУДА ОТ РУССКОГО СВЯТОГО

СЕРГЕЙ МЕТЕЛИЦА

Корреспондент «МК» сопроводил в Грецию мощи Серафима Саровского

Части мощей преподобного Серафима Саровского, что обретаются в Свято-Троицком Серафимо-Дивеевском монастыре, в четверг авиарейсом из Москвы были доставлены в греческие Патры по просьбе Патрской митрополии. Ее связывает с Москвой долгое доброе сотрудничество. В 2013-м из патрского собора Айос Андреас (в честь Андрея Первозванного) в Россию, Белоруссию и Украину доставляли частицу креста, на котором был распят ученик Христа. В 2015-м отсюда же в Крым была передана частица мощей этого святого. Теперь Патрская митрополия попросила об ответной любезности... Чудотворца Серафима Саровского в православной Греции почитают, вот и собрались для греческой паствы устроить праздник.

Мощи святого в земли далекие сопровождали сама настоятельница Дивеевского монастыря игуменья Сергия с сестрами, большая делегация от РПЦ во главе с епископом Балахнинским Илией, сотрудники Фонда Андрея Первозванного, депутаты, журналисты, артисты — потому что в честь этого события в Патрах ожидались не просто религиозные торжества, а еще и масштабная общественная конференция, посвященная судьбе православия и восточного христианства вообще в современном мире, в которой участвуют представители не только России и Греции, но также Сербии и Болгарии.

Гроза, что бушует над Пелопоннесом в последние несколько дней, расступилась. Самолет при посадке лишь слегка чиркнуло градом, и он покатился под лучами пробившегося солнца по насквозь мокрой дорожке туда, где его уже прямо на поле ждала многочисленная делегация Патрской митрополии во главе с митрополитом Хризостомом. Рака с мощами, укрытая в простом зеленом кожаном саквояже, была передана греческим священникам председателем Попечительского совета Фонда Владимиром Якуниным из рук в руки. Пограничники, что охраняли аэропорт, сорвались с места и прямо по ходу шествия стали прикладываться к мощам.

У главного патрского храма — собора Андрея Первозванного — к тому моменту уже собралась внушительная толпа. Жители города, зная о прибытии святыни, шли к собору семьями, с малыми детьми на руках. Собор Айос Андреас (Андрея Первозванного) считается крупнейшим православным собором в Европе — он вмещает до 7000 верующих. Рядом с храмом находится небольшая древняя базилика, что была выстроена на месте распятия. В ней хранятся главные святыни православного мира — мощи и части креста Андрея Первозванного. Но в этот день внимание было приковано к главному собору, куда внесли и установили на украшенный цветами постамент раку с частицей мощей Серафима Саровского. «У нас сегодня великая радость. Мы благодарны нашим друзьям из России, что они нашли возможность доставить в Патры мощи великого русского чудотворца, почитаемого в Греции». Казалось бы, что грекам в Серафиме Саровском, когда у них свои величайшие святые под боком. Однако ж народ в храм тянулся как в праздник. А это был лишь обычный вечер буднего дня. На фоне дождливого города храм, стоящий прямо на берегу, сверкал множеством огней. А учитывая его потрясающие воображение размеры, он вообще напоминал огромную рождественскую ель. Кстати, массивная люстра, что свисает огромным «тортом» прямо в центре храма, по диаметру украшена... двуглавыми орлами с короной. Так что место для установки раки с мощами было выбрано самое подходящее. В храме, хоть он и православный, рядами стоят стулья. Но жители Патр на ногах отстояли всю вечернюю службу, ожидая в стройной живой цепи своей очереди приложиться к мощам российского чудотворца. И это была, пожалуй, наилучшая картинка к конференции, которая в пятницу стартовала в здании Национального университета города.

Елена КОРОТКОВА.

БЮДЖЕТ

ОБЕД ПО РАСПИСАНИЮ

Депутаты потребовали увеличить довольствие армии на 240 млрд рублей

Госдума одобрила во втором чтении бюджет России на 2018–2020 годы. Поправки к той редакции, что была принята три недели назад в первом чтении, предполагают перераспределение 2,5 трлн рублей. Помимо основных расходных частей бюджета — индексации пенсий, повышения зарплат бюджетников, строительства образовательных и медицинских учреждений — депутаты увеличили довольствие военнослужащих за три года более чем на 240 млрд, до 7 трлн рублей.

В бюджете следующей трехлетки, как отмечает глава профильного комитета Госдумы Андрей Макаров, удалось сбалансировать интересы развития экономики, социальной защиты людей, развития гражданского общества и укрепления обороноспособности страны. Это созвучно оценке, которую дает проекту бюджета на 2018–2020 годы правительство, называющее главный финансовый документ России бюджетом роста.

Как отмечает Макаров, парламентариям пришлось изрядно поработать, поправляя после кабинета министров формулу доходов и расходов казны. В 2018 году депутаты решили перераспределить из одних статей в другие почти 1 трлн, в 2019-м — 700 млрд, в 2020-м — 800 млрд рублей. «Это очень существенный объем в рамках бюджета», — подчеркнул Макаров. Он обращает особое внимание на ряд важных особенностей рассматриваемого бюджета. В частности, доходы бюджета Пенсионного фонда РФ будут расти — от 8,3 трлн в 2018-м до 8,9 трлн рублей в 2020 году. Дефицит по накопительной части снизится за этот период со 107 млрд до 45 млрд рублей. Страховые выплаты неработающим пенсионерам с 2018 года увеличат на 3,7%. В целом среднегодовой размер страховой пенсии по старости вырастет до 14 тыс. рублей — что на 60% больше прожиточного минимума пенсионера, как подсчитали депутаты. В принципе такой шаг может послужить ответом на упрек экс-министра финансов Алексея Кудрина, обвинившего государство в невыполнении обязательств по индексации пенсий в 2016 году. Теперь среднегодовой размер социальной пенсии вырастет до 9 тыс., а дети-инвалиды будут получать 13,7 тыс. рублей в месяц.

Неплохая прибавка ждет и военнослужащих — их денежное довольствие за три года вырастет примерно на 240 млрд — до 6,9 трлн рублей. Будет также оказана беспрецедентная поддержка регионам, которые смогут реструктуризовать свои задолженности. «Эти вопросы решены в рамках второго чтения», — подчеркнул Макаров.

Между тем у независимых экспертов работа, проведенная над поправками законопроекта о бюджете, не вызывает восторга. В частности, не до конца понятно, какие статьи расходов сократят для пополнения других составляющих. Вице-спикер Госдумы Андрей Исаев весьма туманно объяснил, что доходы увеличатся из-за изменения норматива зачислений. Что скрывается за этой формулировкой — непонятно даже экспертам.

Как полагает доктор экономических наук Игорь Николаев, конструкция бюджета на будущие три года напоминает предвыборную платформу правящей партии любой страны: создать видимость того, что государство позаботилось обо всех. Между тем бюджет остается дефицитным, и совершенно очевидно, что денег всем и на все не хватит. Лучше всего это иллюстрирует ситуация с региональными долгами. Буквально на днях глава Минфина Антон Силуанов пообещал направить из федерального бюджета субъектам 60 млрд рублей на реструктуризацию долгов. Такая субсидия позволит отодвинуть ряд региональных дефолтов, но кардинально проблему кабальной задолженности субъектов Федерации не решит.

«Можно радоваться тому, что Госдума одобрила выделение 4,4 млрд рублей на повышение зарплат бюджетников в связи с увеличением МРОТ до прожиточного минимума. Действительно, более 12 млн трудоспособных российских граждан, по сути, находятся за чертой бедности, так как не в силах обеспечить себя и своих близких всем необходимым для достойной жизни. Вместе с тем Госдума положила 1,5 млрд рублей дополнительно на ремонт и реконструкцию сельских домов культуры. Возможно, депутаты полагают, что культурный досуг заменит населению сокращение калорий на обеденном столе», — отмечает начальник аналитического департамента УК «БК-Сбережения» Сергей Суверов.

Николай МАКЕЕВ.

СЕГОДНЯ

ТРАГЕДИЯ

с 1-й стр.

Авария произошла в четверг вечером на 64-м км автодороги Йошкар-Ола — Козьмодемьянск. Микроавтобус Mercedes Sprinter вез пассажиров из Йошкар-Олы в поселок Юрино. Путь предстоял неблизкий — больше 200 километров. На форумах водители жалуются, что трасса на участке, где произошла авария, оставляет желать лучшего. «Дорогу кусками отремонтировали, но большая часть так и осталась в выбоинах. Я сам в одной такой яме, диаметром в 50 сантиметров, как-то колесо оставил».

Пассажиры рокового рейса не доехали до Юрина 98 км.

— Поймите, автобусов у нас нет, поэтому маршрутное такси — единственный транспорт, на котором можно добраться до города, — рассказывает одна из пассажирок. — Стоимость проезда довольно высокая, 420 рублей. Ходят слухи, что цена сейчас взлетит, так как спрос будет больше. Например, сегодня некоторые наши односельчане отвозили утром своих детей в садик — мест в машине не хватило. Человек двадцать ехали стоя.

— Раньше тоже стоя ездили?

— Конечно, четырех маршруток не хватало. Поэтому часто люди ехали стоя. Водители закрывали глаза на нарушения, просто просили присесть на пол. Я сама частенько так ездила — на сумке или газете сидела.

— Сейчас транспорт работает в обычном режиме? Проверок не учинили?

— Нет, проверок никаких вроде не было. Во всяком случае, сегодня все водители вышли на работу как ни в чем не бывало. Об автокатастрофе никто не говорит. Молча продолжают выполнять свою работу.

В следствии настаивают: водитель микроавтобуса на скользкой трассе пошел на обгон, но не смог вовремя завершить маневр и столкнулся с мчащимся в противоположном направлении лесовозом. Но в тот день выпал снег, было скользко. Пойти в подобных условиях на обгон — настоящее безумие.

Всего по этому маршруту курсируют 4 микроавтобуса. Погибший Сергей Зотин работал ежедневно, без выходных. Выезжал всегда в одно и то же время — в 6 утра из Юрина ехал в Йошкар-Олу. А в 16.00 из города обратно в село.

«Сколько я с Серегой ездил, никогда он не шел на обгон, не убедившись в безопасности маневра...» — вспоминает пассажир.

Односельчане рассказывают, что однажды, везя пассажиров в сильный дождь, мужчина даже съехал на обочину, чтобы переждать непогоду...

Общий водительский стаж у Сергея был больше двадцати лет. За рулем он, как рассказывают знакомые, с 18. И всю жизнь проработал водителем. На этом маршруте он трудился больше 10 лет, знал на дороге каждый поворот, каждую выбоину.

— Сперва Сергей работал на другой маршрутке, потом купил этот «Мерседес». Говорили, что вроде бы взял его в кредит, но точно сказать не могу, — поделилась с «МК» жительница Юрина Елена Шилова. — В прошлую зиму в гололед он ехал до поселка по 4–4,5 часа. Хотя остальные водители довозят за три. Конечно, никто сейчас не поверит в виновность Сергея.

У местных есть своя версия событий.

— У нас здесь думают, что маршрутка Сережи зацепилась за выступающую балку на лесовозе. Грузовик еще несколько метров протащил ее, после чего машина свалилась в кювет.

Другое предположение озвучил в поселке молодой человек, оказавшийся сразу после аварии на том самом участке дороги.

ПРЕСС-СЛУЖБА МВД ПО РЕСПУБЛИКЕ МАРИЙ ЭЛ

...ВЫБИРАЕТ СМЕРТЬ

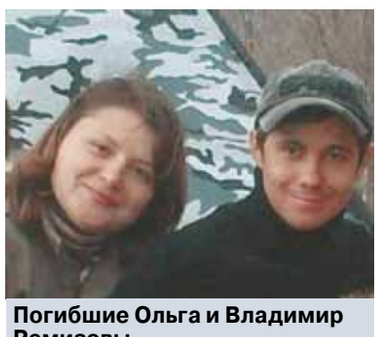

Погибшие Ольга и Владимир Ремизовы.

«Произошло все на повороте. Мне кажется, у лесовоза стащило прицеп на встречку, по которой ехала маршрутка. Произошел удар, и маршрутку откинуло в кювет...»

Почему рядовая авария привела к столь большому количеству жертв, пока непонятно. Но есть предположение, что автомобиль был модернизирован под перевозку пассажиров из грузового. Дело в том, что в момент аварии почти все кресла в салоне оторвались от остова.

Знакомые Сергея эту версию называют бредом.

— Машину он брал именно пассажирскую. Не тот он человек, чтобы брать переделку, и тем более самому переделывать, — говорит Елена Шилова.

— Машина была полностью в том техническом состоянии, в котором сошла с конвейера. Никаких модернизаций проведено не было, это я могу сказать с уверенностью в 200%, — заявляет еще один знакомый Сергея, Михаил Ермаков. — Да и вообще Сергей был гиперответственным. Например, он в обязательном порядке страховал всех пассажиров. Документы на страхование он сам мне показывал.

Кроме того, сельчане уверяют, что он заставлял всех пассажиров в обязательном порядке пристегивать ремни безопасности.

У водителя остались жена и двое детей. Сыну 17 лет, он учится в городе. Дочка пошла в четвертый класс.

■ ■ ■

Среди погибших из поселка Юрино — 17-летний парень Сергей. В тот вечер юноша возвращался домой из училища.

— Сереги долго не было в списках погибших, потому что опознавать его было некому, — рассказывают знакомые погибшего. — У него в селе одна мать, которая еле-еле сводит концы с концами. Ей почему-то самой последней сообщили о ДТП. Сергей был из тех, кого называют трудным подростком. Он даже до 11-го класса не дотянул, учился неважно. После 9-го класса ушел из школы. В Йошкар-Оле он поступил в училище и где-то там еще подрабатывал, чтобы помогать матери. Он был единственным сыном в семье, она ему все позволяла, тратила на него все до копейки, баловала чем могла. И когда он в четверг к ночи не вернулся, она стала бить тревогу. Денег доехать до города в морг у нее не оказалось. Вроде соседи скинулись ей на проезд. Только в 8 утра она уехала на опознание.

Среди погибших еще один житель Юрина — 81-летний Юрий Найденов.

— Дядя Юра был моим соседом, — говорит одна из жительниц села. — У него два сына, один из которых с детьми и женой живет вместе со стариком. Дед Юра на себе весь дом тянул, двух внуков поднимал, помогал сыну и его жене, непьющий был, все время повторял: «Мне еще рано умирать, пожить надо, пока внуки на ноги встанут». За младшего внука всегда переживал: парень совсем от рук отбился, еле-еле школу закончил. В тот день Найденов поехал в больницу, на плановый осмотр. Раньше у нас был рядом стационар, но его закрыли, поэтому люди вынуждены по 3 часа добираться до города, чтобы показаться врачу.

В списке погибших — супруги Ремизовы, Ольга и Владимир. Оба из города Козьмодемьянска. Рассказывает знакомая погибших.

— У них осталось двое детей — девочка ходит в садик и мальчик учится в третьем классе. Детям о трагедии уже рассказали. Их сын учился с моим ребенком в одном классе. Ольга с Владимиром дружно жили, мы на них налюбоваться не могли, светлые люди. Даже на родительские собрания вместе ходили. Неразлучные были, всегда веселые. Оба работали на заводе в нашем городе. Если кто-то один из них задерживался, другой его обязательно дожидался. А еще они всегда землякам помощь предлагали, если кто-то нуждался. Вот и в тот день они вместе поехали навестить родителей Владимира в Йошкар-Олу. Вместе и погибли.

— Компания, где был застрахован поврежденный транспорт, уже объявила о готовности принимать заявления от родственников погибших и пассажиров микроавтобуса. По законодательству выплаты должны составить по два миллионов рублей на случай гибели пассажира, чуть меньше на случай причинения вреда здоровью. Но получить денежные средства родственники погибших, скорее всего, смогут не раньше чем через месяц.

Власти пока не взяли на себя обязательства по выплатам компенсации семьям погибших.

Анастасия ГНЕДИНСКАЯ, Ирина БОБРОВА.

КАК ПОЛУЧИТЬ ЛИЦЕНЗИЮ НА КАТАСТРОФУ

«МК» выяснил, что во многих субъектах Федерации проблема нелегальных маршруток пущена на самотек. Как результат — массовые катастрофы с большим количеством погибших.

Как рассказал председатель межрегионального транспортного профсоюза **Роман Круглов,** понятие «легальная маршрутка» в отдаленных от Москвы регионах страны существует только на бумаге. Даже если перевозчик, работающий на регулярной линии, вышел на конкурс от местной администрации, официально его выиграл и вывел на маршрут десяток микроавтобусов с копиями лицензий под лобовым стеклом, где-то обязательно будет подвох. И неадекватный водитель с провалами в знаниях ПДД — лишь один из вероятных рисков. Чаще всего же встречаются откровенно наглые махинации. Одна из таких схем (ее взяли на вооружение большинство нечистых на руку перевозчиков) выглядит как аренда транспортной компанией микроавтобуса, принадлежащего лично водителю.

— Вы приходите к хозяину компании-перевозчика и говорите: у меня есть машина, и я хочу работать на твоей линии, каждый месяц буду отдавать такой-то процент от выручки, — рассказывает Круглов. — Дальше вы подписываете фиктивный договор аренды. Он нужен для того, чтобы перевозчик пошел в региональное управление государственного дорожного надзора за лицензией на право перевозок на конкретной, вашей машине. Получили эту бумагу — все, можете вешать табличку с номером маршрута и отправляться в путь.

Схема при всей своей простоте действительно жуткая. Водитель не оформляется на работу в транспортную компанию. С ним не заключается вообще никаких договоров даже на оказание услуг по перевозке пассажиров. Он просто фрилансер: случись что, отвечать будет не перевозчик, а сам шофер. А значит, ни компенсаций для пострадавших, ни ответственности для компании. Он ведь частник, за руль сел якобы по собственной воле — как же мы будем отвечать за действия лица, которое у нас даже в штате не числится?

Более того, сама фирма не только ни за что не отвечает, но часто оказывается игроком не на своем поле. Как посетовал эксперт, такие «бомбилы»-фрилансеры начинают диктовать свои условия перевозчику. В воскресенье на маршрут не выйду, по графику до полуночи работать не буду, на освидетельствование к медикам в шесть утра тоже не пойду. И ничего с ним не сделаешь: он частник, хозяин-барин. Машина ведь его личная, а у фирмы на нее лишь формальное право аренды.

Но, несмотря на то что такая схема буквально вяжет перевозчиков по рукам и ногам, она многим из них выгодна. Во-первых, водитель регулярно приносит в компанию немалую сумму денег. Правда, черным налом. Сколько он при этом кладет себе в карман — уже его личное дело. Во-вторых, не надо тратиться на ремонт и техобслуживание такого транспорта, покупать тахографы и навигаторы. В договоре аренды можно прописать, что шофер должен все это обеспечить за свой счет. Ответственность, если вдруг на скорости отвалится колесо, на водителе — перевозчик умывает руки. Но главное — не надо раскошеливаться на машины. Здесь эксперты приводят шокирующую статистику: примерно у половины региональных перевозчиков (кроме Москвы и Подмосковья) собственного автопарка попросту нет. Но это им не мешает выигрывать конкурсы на регулярные перевозки.

Татьяна АНТОНОВА.

ЧП

с 1-й стр.

Итак, всего по этому делу проходят 13 человек. На пятницу было назначено черт знает какое по счету (адвокаты уже сами сбились) продление срока содержания под стражей всем фигурантам. Их разбили на две группы. Первыми «продлиться» предстояло Умару-Хами Идрисову, Рамбеку Мусрапилову, Шамхану Абдуеву, Абдуле Сатабаеву, Шамилю Садуеву, Асалану Махмутмерзаеву. Но на сей раз процедура пошла по нестандартному сценарию.

Как рассказал «МК» один из защитников, около 13.50 пятеро подсудимых, находясь в «аквариуме», одновременно вскрыли себе вены. Позже пресс-секретарь Московского городского суда уточнила, что раны были нанесены составными элементами зажигалок. И как подсудимые их пронесли с собой — большой вопрос к конвойной службе.

Один из подсудимых, Умар Идрисов, потерял сознание. Адвокату-женщине от увиденного стало плохо, в «скорую помощь» позвонили другие защитники. В Мосгорсуд примчались сразу несколько бригад «скорой». Арестантов спустили в конвойное помещение, где прибывшие доктора наложили им швы. Госпитализировать никого не пришлось. Ближе к вечеру заседание возобновилось, и судья продлила всей компании арест еще на два месяца. Хотя по закону после года пребывания обвиняемого под стражей дело нужно передавать в суд. Или менять меру пресечения на более мягкую. Но все эти правила следователям, похоже,

БЕЗ ВЕНЫ – ВИНОВАТЫЕ

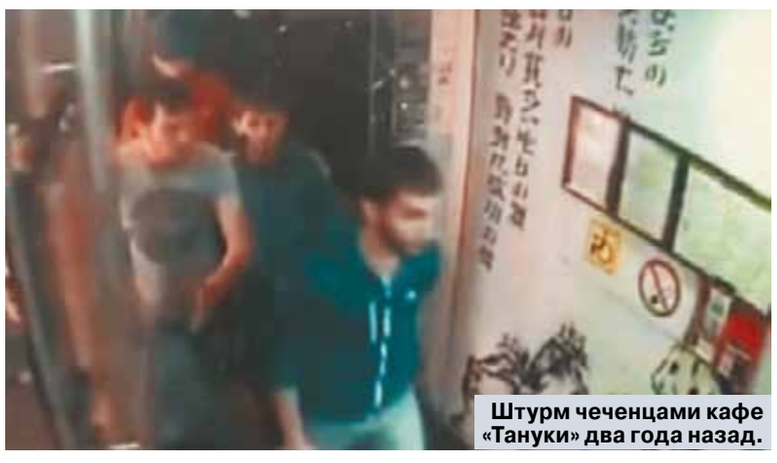

Штурм чеченцами кафе «Тануки» два года назад.

неведомы. Дело расследуется спустя рукава — настолько, что прокуратура уже два раза отказывала следствию в передаче дела в суд.

Что же это за загадочное преступление, над которым бьются светлые умы? Дело было 6 августа 2015 года. Около 18.00 к охране кафе «Тануки» на Липецкой улице обратились двое молодых посетителей, которые пожаловались на трех уроженцев Кавказа, сидевших за соседним столиком, — те хотели внаглую отнять сотовые телефоны. Секьюрити вывел на улицу гостей-иностранцев — те вели себя крайне агрессивно, распускали руки. А уже в 23.00 в кафе, как говорят очевидцы, зашли аж три десятка «джигитов», вооруженных бейсбольными битами и пистолетами, а один был с «Сайгой». Примечательно, что в зале находился сотрудник полиции, но он предпочел тихо ретироваться. Началась драка, затем перестрелка. В результате конфликта отрикошетившей от телевизора пулей в бедро был ранен генеральный директор ресторана 34-летний Алексей Дорохин и сотрясение мозга получил 30-летний посетитель. Личности нападавших установили довольно быстро, всех задержали и арестовали. Тогдашний начальник ГУ МВД по Москве Анатолий Якунин заявил, что берет расследование под личный контроль. Дело и правда забрали в Главное следственное управление ГУ МВД, что обычно бывает в самых резонансных случаях. И наступила... тишина.

«МК» не составило труда выяснить, что сделано за два года. Точнее, что не сделано. Например, до сих пор не допрошены некоторые свидетели: менеджер ресторана, прохожие, которые вызывали экстренные службы города. Раненого Дорохина, слава богу, догадались опросить (правда, было это еще в 2015 году). Месяц назад мозговой штурм следствия привел к тому, что появился документ об ущербе после налета — эта сумма составила 180 тысяч рублей. Понятно, что при такой «напряженной» работе дело можно расследовать еще два года. А можно и десять.

Адвокаты предположили, что такая волокита — вполне осознанная. И обратили внимание на фамилию раненого посетителя — его зовут Алексей Якунин. Дескать, мужчина — не просто однофамилец экс-начальника московской полиции. Именно поэтому банальной разборке в кафе уделили такое внимание. Но официально эту информацию нам не подтвердили. А посему остановимся на более очевидной версии: в полицейских кабинетах сидят халтурщики и лентяи. Пока вены не вскроешь — они и не почешутся.

Станислав ЮРЬЕВ.

ИНИЦИАТИВА

АРМИЯ ПОТЕРЯЕТ В ВЕСЕ

Военнослужащих с тяжелой степенью ожирения будут увольнять с боевых должностей

В Российской армии началась борьба с лишним весом. В распоряжении «МК» имеется копия документа, из которого следует, что уже к началу следующего года из тыловых структур Вооруженных сил могут быть уволены все толстяки. Впрочем, поскольку документ тыловиками издан на основе распоряжения вышестоящего начальства, вполне можно предположить, что такая же ситуация будет во всей армии.

В документе говорится, что к 20 ноября этого года в отдел кадров органов материально-технического обеспечения должны быть направлены списки всех военнослужащих, имеющих ту или иную степень ожирения. После чего все слишком толстые должны быть направлены на военно-врачебную экспертизу «в целях определения годности к военной службе по военно-учетной специальности». Далее решать медикам. Те, кого признают негодным к службе по состоянию здоровья из-за слишком большого веса, будут представлены к увольнению. А военнослужащим, как сказано в распоряжении, «имеющим III степень ожирения, проходящих военную службу на воинских должностях, определяющих боевую готовность, представить предложения по их назначению на иные равные воинские должности».

И тут следует подчеркнуть, что ключевой фразой в этом документе нужно считать именно «на воинских должностях, определяющих боевую готовность». Безусловно, куда эстетичней смотрится воинский строй, когда из него не торчат животы. Но все же ключевой вопрос в этом подходе не красота, а возможность без помех выполнить боевое задание. Так что инициативу можно только приветствовать.

Собственно, в этом нет ничего зазорного, так как ожирение — это сегодня бич многих армий мира. Еще в 2012 году в Штатах был опубликован доклад, написанный на основании широкого исследования, который назывался «Слишком толстые, чтобы воевать». В нем врачи и военные эксперты доказывали, что избыточный вес американских мужчин представляет прямую угрозу армии и, следовательно, национальной безопасности. По мнению авторов доклада, лишний вес в армии ведет к росту числа травм и небоевых потерь. Из-за этого возрастают затраты на медобслуживание. На проблемы, связанные с медобслуживанием толстых солдат и офицеров, Пентагон вынужден тратить почти 1 миллиард долларов в год.

В продолжение этой темы недавно американская The Times разразилась громким материалом, где рассказывала, что армия США сегодня не способна выиграть войну с лишним весом. По данным, попавшим в распоряжение журналистов, «8% личного состава вооруженных сил США страдают от избыточного веса. В 2001 году этот показатель был равен 1,6%». Как в связи с этим заявили американские военные эксперты, «наша армия сейчас толще, чем когда-либо, и ситуация в настоящий момент продолжает усугубляться». И, что интересно, далее издание делает вывод: американской армии есть чему поучиться у России, где физической подготовке уделяется огромное внимание.

И это правда, нормативы физподготовки в Российской армии довольно жесткие, хотя у различных категорий военнослужащих разные. Общевойсковые нормативы не такие уж суровые, большинство спортивных людей их выполнят. А вот для уровня ВДВ и спецподразделений требуется быть настоящим атлетом.

Что касается тыловиков, то некоторые привыкли судить о них по старым советским фильмам, представляя их милыми толстяками-кашеварами или сонными работниками армейских складов. Сегодня это уже далеко не так. Современная война меняет привычные представления о традиционных воинских специальностях. И те повышенные требования, которые предъявляются к ним сейчас, вполне оправданны с точки зрения боевой подготовки.

Ольга БОЖЬЕВА.

СВОБОДНАЯ ТЕМА

Никита КРИЧЕВСКИЙ,
доктор экономических наук, профессор

ОТКУДА ПОШЛА ОППОЗИЦИЯ НА РУСИ

Протесты против векового лицемерия в отношениях власти и социума возникали постоянно

Менталитет — связующее звено между историей и современностью. Многие черты русского национального характера сформировались давным-давно, просто мы вследствие близорукости историков, зацикленных на датах и персонах, об этом не подозреваем. К числу таких свойств относятся властное лицемерие, непременное наставничество «темной» паствы со стороны мудрого государства и неминуемая расправа над несогласными.

Переписывание истории — многовековая русская забава: править хроники начали практически с момента составления первых летописей. «Повесть временных лет», древнейшую дошедшую до нас запись русских исторических событий, за первые несколько десятилетий ее существования кардинально переделывали аж три раза.

Та игра стоила свеч. Сегодня мы уверены, что Русь крестил не князь Аскольд в 860–867-е годы, о чем есть множество упоминаний в иностранных исторических документах (в «Повести» об этом кем-то выдранный провал), а князь Владимир в неочевидном для историков 988 г., о чем зарубежные анналы как в рот воды набрали.

Да и к чему упоминать по второму кругу, когда в IX в. по всей тогдашней Руси были учреждены православные епархии? Когда в русских городах языческая традиция торжественного трупосожжения (вспомним прекрасный фильм «Овсянки») по настоянию Константинополя быстро сменилась на православный обряд погребения? Когда русы еще в 945 г. клялись в договоре князя Игоря с Византией Перуном и церковью святого Ильи? Когда Владимирова бабка княгиня Ольга была крещеной? Когда Корсунь, где будущий святой князь возжелал принять крещение, брали измором и штурмом, а христианизация понадобилась, чтобы заключить статусный брак с византийской царевной Анной и войти в мировую элиту, о чем, кстати, вопрошали не только иностранцы, но и Татищев?

Языческая реакция? Так их было минимум две. Первая после убийства Аскольда (над могилой которого возвели храм, разрушенный Владимировым папой язычником Святославом), вторая — в 1070-х. Да что там говорить, мы, сами того не ведая, исповедуем не чистое православие, а двоеверие, смесь христианства с язычеством, о чем несколько лет назад на XVIII Всемирном русском народном соборе говорил патриарх Кирилл.

Гораздо важнее другой вопрос: кому на Боровицкой площади ныне стоит памятник с латинским крестом в руке? Взбалмошному, драчливому царьку, имевшему в каждом городе по нескольку сотен наложниц, или выдающемуся государственному деятелю, память о котором служит историко-идеологическим фундаментом недавних крымских событий?

Сразу после «крещения» началось государственное «шефство» над церковью (не ударять же в грязь лицом перед византийскими родственниками), и княжеский престол с редкой энергией принялся формировать материальную базу православия. Это не только централизованное взимание церковной десятины или передача земель вместе со смердами, разговор о добровольном делегировании новоиспеченному духовенству права вершить суд. Но и этого священнослужителям показалось мало: они решили, что церковный социальный лифт должен быть платным, и ввели симонию (ударение на предпоследнем слоге), или «поставление по мзде», на церковные должности. В определении владимирского собора 1274 г. предписывалось: «...да възмоут клирошане 3 гривен от поповства и от дьяконства обоего».

Три гривны — много это или мало? Вот подсчеты Карамзина: «За коня княжьего 3 гривны, за простого 2, за кобылу 60 кун (в гривне 25 кун. — Авт.), за жеребца неезжалого гривну, за вола гривну, за корову 40 кун, за трехлетнего быка 30 кун, за годовика полгривны, за теленка, овцу и свинью 5 кун». Бешеные деньги, как сказали бы сегодня.

Теперь вы понимаете, насколько стара русская традиция платить за должность? И почему талантливой, но бедной молодежи продвижение по служебной лестнице, как правило, заказано? Вовсе не обязательно все измерять деньгами — не меньшее значение имеет статусный капитал, благодаря которому богатенькие, но туповатые отпрыски нынче занимают командные позиции не только в госуправлении, но и в экономике. К слову, бюрократическая архаика — один из секретов бешеной популярности нынешнего конкурса по отбору государственных управленцев «Лидеры России», в ходе первого этапа которого было подано 200 тыс. заявлений.

Неудивительно, что земля наша всегда была богата правдорубами. Как только в середине XIV в. монголо-татарское иго начало ослабевать, а градус церковно-государственного лицемерия зашкаливать, в относительно свободных Пскове и Новгороде появились первые русские «протестанты». Их назвали стригольниками, по роду деятельности их предводителя диакона Карпа.

Карп, древнерусский борец за справедливость, занимался, как писали Брокгауз и Ефрон, «пострижением новопоставляемых дьяков: духовенство обязано было выстригать волосы на верху головы, на темени». Карп, само собой, в деталях знал внутрицерковную кухню, потому и взбунтовался. Кстати, Брокгауз и Ефрон отзывались о Карпе поразительно положительно: «Книжный по своему времени, гордившийся своей начитанностью, впечатлительный, самоуверенный и энергичный, он решился на открытый протест».

Стригольники считали, что обширная земельная собственность ставила духовенство в зависимость от светской власти, отрицали необходимость посредников между верующими и богом, называли священников «лихими пастухами», поставленными по мзде, которые «ядят и пьют с пьяницами, и взымають от них злато и сребро и порты, от живых и мертвых». Сердцевину стригольничества составляла проповедь нестяжания, морального самосовершенствования.

Не правда ли, чем-то похоже на западный протестантизм, появившийся двумя веками позже? Но только внешне: протестантизм апеллировал к отрицанию римско-католической церковью изначальных христианских принципов, увлечению тупиковой схоластикой и напыщенной обрядностью, имел целый ряд других вопросов к католическому духовенству.

Судьба первых стригольников была предсказуемо печальной: в Новгородской четвертой летописи за 1375 г. в числе прочего сообщается об их казни: «И тогда стригалников побиша, дьякона Микиту, дьякона Карпу, 3-ее человека его, и свергоша их с мосту». Судя по всему, Карп к тому времени перешел из Пскова в Новгород, где и принял свою смерть. Однако протесты не утихали, и в 1382 г. глава Византийской церкви Нил, оправдывая мзду, увещевал псковскую паству, что траты, мол, идут на свечи, вино, трапезу и прочие издержки. А вообще церковь Христова «в правоверии славится и в истовом житии, а нечестие нарицает явно».

Но и это не помогло. В 1416 г. митрополит киевский и всея Руси Фотий направил «Грамоту Псковичам против стригольников», в которой наставлял противодействовать помраченным «прелестью диавольскою и ослеплении злобою лукавства». А в 1427 г. Фотий направил в Псков еще два послания о стригольниках, после чего летописные следы бунтарей исчезают до 1490 г.

Упоминания, но не сами протесты: в октябре 1490 г. известия о стригольниках появляются снова. Новгородский архиепископ Геннадий сообщал митрополиту Зосиме: «Да жалуюсь тебе, своему отцу, на Захара на чернеца на стригольника: лает беспрестанно уже третий год, посылает грамоты в мою архиепископью, оборонил бы ты меня от того Захара стригольника».

И вновь решение было принято споро, ведь на Руси церковь в отличие от Западной Европы была любимой дочерью государства, проживая совместно (отделение католического папства от мирской власти, завершившееся в XI в., стало одним из факторов победы протестантизма во многих европейских странах). По вердикту Церковного собора 1490 г. чернец Псковского Немчинова монастыря Захар, а также новгородские священнослужители протопоп Гавриил, попы Максим, Денис, Василий, дьякон Макар, дьяки Гридя, Васюк и Самуха были лишены сана, отлучены от церкви и заточены в темницы, где и сгнили.

А что же наши историки? Они, по обыкновению, спорили о происхождении названия движения, искали мировоззренческие совпадения с ересью жидовствующих, пытались обнаружить сходства с восточноевропейскими и даже католическими сектами, видели в протестантах исключительно реакционеров-язычников, хотя стригольники были как служителями церкви, так и добропорядочными прихожанами (справедливости ради, язычество, типа моления на открытом воздухе, все же присутствовало). Словом, делали все, лишь бы не увидеть главного: вызревшего протеста против векового лицемерия в отношениях власти и церкви, с одной стороны, и социума — с другой.

Стригольничество, как через полтора столетия показал церковный раскол, олицетворяло исконные русские черты скромности, аскетизма, нестяжательства. Не зря же взгляды стригольников стали одной из доминант возникшего в конце того же XV в. движения нестяжателей, проповедовавших, что аскетизм есть не просто моральная заповедь, но условие для внутреннего самосовершенствования, а церковное имущество может быть исключительно общим, коллективным. Наиболее известным представителем нестяжателей был православный святой, основатель скитского жительства на Руси Нил Сорский.

Адептам аскезы противостояли сторонники богатого государства и мощной землевладельческой церкви преподобный Иосиф Волоцкий, упоминавшийся выше архиепископ Новгородский Геннадий и другие, вместе с властью полагавшие, что трон, как и вера, должны быть не только убедительными, но и обеспеченными.

У вас есть сомнения, чьи взгляды по-прежнему побеждают в России?

ОБСУЖДЕНИЕ СТАТЬИ на сайте mk.ru

ООО «Газпром трансгаз Махачкала» извещает о проведении торгов по продаже имущества

Продавец: ООО «Газпром трансгаз Махачкала», тел.: 8 (8722) 51-97-92, 8 (8722) 51-93-79, e-mail: aslanbekov-rr@dgp.gazprom.ru .

Организатор торгов: ООО «СТ групп», тел. +7 (495) 908-82-54, e-mail: info@realstand.ru.

Дата и время проведения торгов: 18 декабря 2017 года в 14 ч. 00 мин. (Мск.)

Место проведения торгов: РФ, РД, г. Махачкала, тупик Хаджи Булача 3-й,13, территория АПК ООО «Газпром трансгаз Махачкала».

Выставляемое на торги имущество (единый лот): автотранспортные средства в количестве 10 ед. (описание и характеристики ТС можно запросить у организатора торгов).

Начальная цена Имущества: 2 097 421 руб.

Шаги повышения цены: 20 000 руб.

Размер задатка: 100 000 руб., НДС не облагается. Заявки на участие в торгах по рабочим дням с 18 ноября 2017 г. по 12 декабря 2017 г. с 12 до 15 часов по адресу: 107564, г. Москва, ул. Краснобогатырская, д. 6, стр. 5, офис 216, Бизнес-центр «Вилла Рива».

НА ПРАВАХ РЕКЛАМЫ

КОЛЛЕКЦИОНЕР ЖИЗНИ

Андрей ЯХОНТОВ

ЗА ЛЮБОВЬ НАДО ПЛАТИТЬ

Одно время хотелось собрать в отдельный томик все, что в разное время вымарывали из моих книг цензоры, редакторы (по вкусовым или политическим соображениям), главные редакторы, которым мои высказывания и суждения мешали поддерживать тесные отношения с нужными и влиятельными людьми. Но я подумал: недостойно выпускать донос — на время, в котором жил, и на себя самого (ведь я соглашался, компромиссничал, то есть фактически выступал заодно с правщиками). Раз выкинули — так тому и быть.
И все же: сколько эпизодов, о которых молчу… А почему? Есть среди них любопытные, забавные. Печальные.

Номера первые и вторые

Я рос вне авторитетов.

В том дворе, где высился дом, куда мама (и я вместе с ней) переехала после развода с отцом, мне встречался сын Нонны Мордюковой и Вячеслава Тихонова. Сценарист Валентин Ежов, приходивший к нам, частенько по дороге навещал эту семью и делился:

— Нонна жалуется: со Славой невозможно жить — утром садится перед зеркалом и плачет: еще одна морщинка появилась.

«Литгазетой», в которую меня приняли на работу со студенческой скамьи, руководил Александр Чаковский. Непросвещенные люди путали его с Корнеем Чуковским. Но Александр Борисович занимал в писательской иерархии вполне определенное и очень видное место.

Однако жена двоюродного брата моего дяди мне доверительно говорила:

— Помню Сашу. Как же. Спустила его по молодости с лестницы…

Она была очень красива — даже в преклонные годы. Я домысливал ее признания. Вполне можно было допустить: красотка решительно расправлялась с кавалерами.

Все восхищались и умилялись интеллигентностью Вячеслава Тихонова, цепенели перед Чаковским, а я знал о них нечто, не позволявшее придыхать. Получается, уже в детские годы был вполне взрослым.

Двоюродный брат дяди, женатый на той красавице, которую я упомянул, откровенничал:

— Когда я за нее сватался, отец сказал: при ее красоте вряд ли ты будешь номером первым. А я решил: ну и буду вторым, тоже неплохо. И не прогадал.

Я, мальчик, думал: пристало ли делиться интимностями? Вероятно, выворачивающий душу наизнанку человек не очень умен.

Повзрослев, нашел подтверждение: да, не очень. Но в мудрости ему было не отказать. Он женился на той, с которой был счастлив.

Невозвратимо

Папа купил книгу Аркадия Аверченко, изданную в СССР — впервые после выпущенной в 20-е годы тоненькой брошюрки с издевательским предисловием Ленина. (Но что-то справедливое в заметках Ильича было, ведь книга Аверченко, написанная в эмиграции, называлась «Дюжина ножей в спину революции». Почему ножи — в спину? Это почти удар из-за угла. Впрочем, так глубоко я, мальчишка, тогда не думал. Да и вообще не о «дюжине ножей» сейчас речь.)

Я читал и не мог начитаться, переворачивал последнюю страницу и возвращался к первой. Я не знал, что есть столь удивительные, смешно пишущие авторы. (Гораздо позже пришло понимание трагизма аверченского смеха.)

Итак, дома появилась книга Аверченко. Но любовь моя к этому литератору была столь велика (я не знал, как ее выразить), что, когда мы с мамой едем в гости к ее брату, моему дяде (он известный художник), и я вижу в книжном киоске возле метро эту же самую книгу, я ее покупаю. Пусть будет вторая!

Дядя, к которому мы приехали, огорчен: почему мне не купил? Оказывается, он знает писателя Аверченко. Это укрепляет авторитет полюбившегося зубоскала в моем восприятии.

Невозвратимо… Тот восторг при чтении… Папа, дядя, мама… Детство…

Бабушка

То, что книги, целые библиотеки выбрасывают сейчас на помойку, — приговор мне, всей моей жизни. Потому что всю жизнь собирал книги, гонялся за ними, лелеял их. Значит, жил не так?

Но как могу отдать (уж не говорю выбросить) книжечку в голубом переплете — роман, перевод с французского, который постоянно читала бабушка? Заканчивала и начинала сначала — потому что начисто забывала, о чем в нем речь.

Ужасной была ее старость. Бабушка происходила из богатой семьи, никогда не работала, революция отобрала у нее все, а советская власть не дала пенсии — неча баловать нетрудовой элемент. Пришлось ей на старости лет идти в кассиры (в книжный магазин), там бабушка постоянно просчитывалась, давала покупателям лишнее, оставалась должна, уволилась.

В конце концов ей назначили крохотную пенсию. До того я, мама, бабушка жили на маленькую мамину зарплату.

Финляндия

Не забыть, как в Финляндии смеялись надо мной — не сразу открывшим зонт под начавшимся дождем — подростки, у каждого из них был автоматический, раскрывающийся при нажатии на специальную кнопочку зонт. Я казался им (да и на самом деле был) допотопным ископаемым. Отставшим от прогресса ящером.

Разница в технической оснащенности — это все, чем различаются люди? Одни будут смеяться над отсталым (умственно и технически), слабым, ущербным, хотя этот ущербный может быть умнее и добрее технически продвинутого; другие понимают: механизмы ничего не значат. Механизмы — только степень комфортности. Это, конечно, немало, но не главное.

Черный рынок

Условия задачи: определить, в какое время я рос и взрослел, если «Трех мушкетеров» Дюма можно было приобрести только на книжном черном рынке? Д’Артаньян, Атос, Портос и Арамис разве были диссиденты, высказывали крамольные мысли, учили выступать против советской власти? Но книги имели определенную коммерческую ценность — в зависимости от захватывающести, приключенческости, любовной перипетийности. Настоящести. Макулатура лежала на прилавках книжных магазинов и раскупалась в силу вколачивания в мозги, что она лучший подарок и т.д.

На книжный черный рынок приходили эстеты и гурманы, умевшие распознать подлинный вкус (пусть слегка фрейдистского, фривольного пошиба) изящной словесности. Тут царили правила гамбургского счета.

Я приходил посмотреть на этих людей. И на книги, которые нигде больше увидеть нельзя. И начинал думать: под запрет попадает не самое плохое. А большей частью дефицитное.

Купил номера журнала «Октябрь» со скандальным романом Всеволода Кочетова «Чего же ты хочешь?». Кто его помнит сегодня? Я не хотел его читать, а хотел с доплатой обменять на том Дэвида Вейса «Возвышенное и земное». Едва обмен состоялся, провокатор достал красную книжечку дружинника, и я был препровожден в отделение милиции.

За любовь к книге надо платить. Я оказался в камере — рядом с такими же, как я, невинными людьми. Это была прививка против ужаса жизни. Чего стоили разговоры, которые вели милиционеры, с теми, кто от них полностью зависел! Как они унижали нас, как измывались! Зашуганные, бесправные люди воспринимали эту тяготу, этот мрак терпеливо, спокойно. Они привыкли быть на дне общества и сносить зуботычины.

Это, конечно, был не настоящий урок, а легонькая прививка от наивности. Она подействовала на меня активизирующе. Может быть, именно тогда, тешу себя мыслью, произошло обретение билетика, контрамарочки в литературу? Была получена идиллическая охранная грамота.

Как я дарил свои книги

Белорусский режиссер (не стану называть имени) собрался ставить фильм по моей пьесе. Мы условились увидеться в ресторане возле Белорусского вокзала: сразу после встречи со мной он отбывал в Минск. Я должен был привезти текст. Но я подумал: обрадую человека. Не какой-то переплетенной стопочкой листиков, а полновесным томом своих произведений, куда и пьеса включена. У меня оставалось всего несколько экземпляров книги — она уходила влет благодаря названию «И эту дуру я любил». Пулевое, кассовое, убойное — как тогда говорили. Мужья покупали этот томик, чтоб дарить женам. Любовники дарили любовницам. Юноши преподносили девушкам.

С гордостью я вручил режиссеру свой фолиант. И, конечно, ждал благодарности. Он вытаращил глаза, спрятал руки за спину, чтоб я не всучил ему презент, и взмолился:

— Не требуй, чтобы я читал все!

Урок ничему меня не научил. Вскоре я решил осчастливить культурного атташе посольства (в стране, которую он представлял, я бывал очень часто). Я сказал ему, что принес подарок. Лицо дипломата озарилось счастьем… Но когда он заглянул в пакет, улыбка сменилась гримасой — не разочарования, а брезгливости. Не забыть тот его откровенно разочарованный вид. Отчетливо произнося каждый звук, он поблагодарил. Устремленный на меня взгляд был взглядом обманутого в самых лучших и искренних чувствах человека.

А еще — в ранней юности — я подарил свой томик заместителю главного редактора журнала, где, чего греха таить, рассчитывал напечататься. Он взял мой дар, не взглянув на обложку, и прижал к груди.

— Люблю твою поэзию!

Надо было промолчать, но я сказал: я не сочиняю стихи.

Ни один мускул не дрогнул на его челе. Тем же заповедно-былинным тоном он продолжил, будто не слыша меня:

— Люблю твою прозу!

СУББОТНЯЯ ВСТРЕЧА

Очки, удостоверение Союза театральных деятелей, репертуарный план Театра имени Вахтангова, ключи от старого гаража, сундук, где хранились пьесы и сценарии…
В кабинете Ульянова все как было при нем. Кажется, сейчас он войдет и раздастся этот знакомый всей стране жесткий и властный голос маршала Победы Георгия Жукова. Мы помним его таким.
Но в памяти единственной дочери Михаила Александровича, Елены Ульяновой, он остался совсем другим: тихим, нежным, не очень решительным.
Легендарному артисту 20 ноября исполнилось бы 90 лет.

Маршал Жуков нашего кино.

ТАЙНАЯ ЖИЗНЬ МИХАИЛА УЛЬЯНОВА

Дочь народного артиста СССР: «Папа был несчастным человеком…»

Елена с отцом.

— Елена, как удалось сохранить эту особенную атмосферу в доме? Вы ведь здесь живете. Не было желания все переменить по своему усмотрению?

— Это мемориальный кабинет, и мне хотелось, чтобы здесь ничего не менялось. Но в 2009 году весь наш подъезд пострадал из-за пожара, который начался на первом этаже, на кухне «Макдональдса». Огонь рванул по воздуховоду, на крыше пламя било фонтаном, будто горела нефтяная скважина, — пожар был виден на пол-Москвы. Все это случилось глубокой ночью. Мама была уже больна, и сиделка Наташа успела ее эвакуировать с восьмого этажа на лифте, пока он еще работал. Никто не успел одеться, и люди в ночных рубашках сидели во дворе. Тушили всю ночь. Когда я приехала, вся квартира была покрыта толстым слоем жирной несмываемой сажи. Обувь прилипала к полу. Пришлось делать ремонт. Отцовский кабинет и гостиную я фотографировала в деталях буквально по сантиметру и восстановила, как было при жизни отца.

Разобрала весь архив: записные книжки, бумажки, записки, дневники. Позвала подругу Машу Зоркую, и мы выпустили книжку «Неизвестный Михаил Ульянов. Жизнь великого актера и человека». Мамы уже не было, и о существовании дневников она не знала. Папа все это делал тайно, никому не показывая, даже маме, которую он любил всю жизнь, с которой всегда советовался.

— Она бы, наверное, удивилась, что там не было ничего ни о ней, ни о вас…

— Да, в этих личных дневниках не было так называемой личной жизни. Только творчество, работа, театр, Союз театральных деятелей — и это с 45-го года. Он так жил. Он в дневниках как бы смотрел на самого себя и вечно был собой недоволен. Встречаются фразы: «Миша, ты недоработал!», «Миша, ты недотянул», «Миша, ты сыграл плохо…» Он был самоедом всю жизнь и поэтому несчастным человеком. Это я поняла уже после его ухода.

— В кабинете на ковре целая коллекция холодного оружия. Михаил Александрович собирал?

— Это все подарки. Тогда было принято вешать такие вещи на стену. Но однажды, в 70-е, произошла громкая история, когда в квартиру одного академика вломились бандиты и зарубили мечом, снятым со стены комнаты, его дочь и собаку. Когда отец услышал про этот случай, он дико перепугался и все убрал по шкафам.

— Был ли в семье культ отца, когда домашние ходят на цыпочках и разговаривают чуть ли не шепотом, чтобы не мешать? Вы могли зайти в кабинет?

— Мы не заходили, хотя дверь была открыта. Но мама меня научила оберегать отцовский покой. Он был очень занятой человек, домой приходил поздно, уставший, недовольный, молчаливый: выплескивался на работе. И мы старались его не беспокоить.

— Он сам ходил по магазинам?

— Только когда мама категорически, жестким голосом его туда посылала, папа шел на поклон к директорам магазинов. Жили скромно. Нас очень выручали мамины дачные заготовки. Помню, как банки с консервами громоздились в гаражном подвале. А в очереди за ливерной колбасой обычно стояла я. А в последние годы, когда родители состарились, привозить продукты стало моей обязанностью. У меня был близкий приятель Антоша Табаков, сын Олега Павловича. И он, и Денис Евстигнеев, мы все одного возраста, одного круга. Сейчас, конечно, разлетелись в разные стороны, а тогда очень дружили. Когда в магазинах были пустые полки, мы с Антошей садились в две машины и объезжали мои и его торговые точки.

— Вас воспитывали в строгости?

— Родители были очень мудрые. При мне никогда не спорили по поводу моего воспитания, не выясняли, кто прав и кто виноват, — выдавали готовое решение. Но жесткость, конечно, присутствовала. К примеру, мне категорически запрещалось приходить после полуночи. Я чувствовала себя взрослой — в старших классах училась в школе рабочей молодежи. Ничего не изменилось, когда я поступила в институт, — родители считали меня ребенком. Это было обидно и оскорбительно, потому что все мои одноклассники, а позже сокурсники спокойно сидели, сколько хотели, а мне надо было бежать домой, и если я приходила позже, то следовал либо жуткий скандал от мамы, либо укоризненные взгляды от папы, что было еще хуже. Однажды я задержалась довольно сильно. Нашему однокурснику из Грузии привезли огромную бутыль молодого вина, и мы поехали в мастерскую праздновать. Это вино было похоже на компот. А потом оказалось, что при ясной голове ноги не ходили. По пояс нормальный человек, а ниже — неподвижность. Я приехала домой на такси в третьем часу ночи. Отец вышагивал по двору от одного подъезда к другому — это было так страшно.

— Такая родительская опека продолжалась до вашего замужества?

— Правило мамы звучало так: мы никогда не будем жить вместе, когда ты выйдешь замуж. Это нужно для того, чтобы сохранить хорошие отношения. И она как в воду глядела. Когда я вышла замуж в первый раз, мы тут же уехали. И дивные отношения сохранялись. Я каждый день звонила родителям — это была семейная традиция. Если я не звонила, отец начинал дергаться и психовать. Звонил мне и спрашивал: «Куда ты пропала?» Мы могли проговорить одну секунду, но непременно каждый день.

— Отцовский авторитет в обществе вам помогал в жизни? Михаилу Ульянову достаточно было сделать один звонок, чтобы двери перед его дочерью распахивались сами.

— Папин принцип: я всего должна добиться сама. И он никогда мне не помогал, ни в профессии, ни в учебе. Я в молодости очень обижалась. Мне было больно, потому что всех моих друзей поддерживали. При этом все вокруг считали, что я блатная и что меня на ладошках под попу везде суют. Поэтому отношение ко мне всегда было предвзятым. Я, конечно, обижалась на отца. Мы с мамой много раз говорили об этом, она меня понимала, но ничего поделать было нельзя. В результате я пробилась сама. Поступила в институт на общих основаниях, сделала карьеру художника-графика и беспредельно благодарна отцу и маме за такое воспитание. И за то, что не стала актрисой, отцу до сих пор в ноги кланяюсь.

— Да, Михаил Ульянов писал: «И то, что Лена не актриса, как часто бывает в актерских семьях, наша заслуга…» Но возьмите любой театр, включите телевизор — везде знакомые фамилии.

— Да, 95 процентов актерских детей идут по стопам родителей. Из меня бы актриса не получилась. Сейчас я это понимаю. Я ведь была очень зажата в юности, страшно стеснялась и роста, и носа, и огромного размера ноги. Раскрепощенность наступила значительно позже, когда я сама чего-то достигла. Да, у меня есть внешние данные и голос, многие спрашивают: «Вы актриса?» Я могу выступать со сцены, но сыграть — нет. Меня всегда бы сравнивали с папой, и явно не в мою пользу. Бог не дал мне такого таланта. Если бы я пошла по стопам родителей, давно бы погибла: спилась, стала бы наркоманкой. Я ведь вращалась в компании золотой молодежи, где случались и попойки, и травка.

— Если у вас были проблемы, к кому вы шли: к папе или к маме?

— Смотря что. Если надо было отпроситься на вечеринку, я бежала к маме. А если мне требовались денежки, я бежала к папе. У него в кабинете, в ящике, были две коробки из-под индийского кофе, набитые металлическими рублями, которые он собирал. А если серьезно, то с отцом меня связывали более близкие отношения. Мама была человеком взрывным, и часто возникали ситуации, которые отец называл «нашла коса на камень». С возрастом мама стала мягче.

— Ваши родители были личностями, с непростыми и очень разными характерами. Вода и пламень. Михаил Александрович, мне кажется, все держал в себе, а Алла Петровна взрывалась, но, наверное, через пять минут отходила.

— Так оно и было, но только не через пять минут. Мама могла не разговаривать сутками. Родители подстраивались друг к другу. Но верховодила, конечно, мама, хотя папа не был подкаблучником в полном смысле этого слова. Люди видели одного Ульянова, а мы — другого. Он всегда был самим собой, но, когда приходил домой, снимал с себя, как пальто, весь этот рабочий груз и оставался не очень решительным, тихим, молчаливым. Но при этом очень крепким. Мама называла его «Четыре «Н» — Нет, Нельзя, Неудобно, Неприлично». Он никогда не просил ничего для себя. За других ходил: кому квартиру, кому в больницу, кому роль. У нас в передней, под зеркалом, всегда висел «Список добрых дел». Сейчас продолжаю эту традицию — возглавляю благотворительный фонд «Народный артист СССР», чтобы помогать старым актерам, чьи имена ушли в забвение.

— Читала где-то, будто ваша мама его ревновала к первой любви — актрисе Нине Нехлопоченко. Странно, потому что Алла Петровна Парфаньяк была одной из самых красивых женщин Москвы. Ей ли ревновать?

— Это «легенды и мифы Древней Греции». Мама была слишком мудрой женщиной, уверенной в себе и в отце. За всю жизнь он ни разу не дал ей повода. И она тоже, при всей ее бурной молодости, а за ней ухаживали Марк Бернес, Леонид Утесов, Александр Вертинский, Рубен Симонов, повода для ревности не давала. Но любила подковырнуть, в частности, отца, который никогда на эти реплики не отвечал. Могла сказать прилюдно: «Вот я ему всегда говорила: «Если я умру, пусть он возвращается к Нине, потому что она хорошо готовит!»

— Ваша мама была женой знаменитого актера Николая Крючкова и вдруг выбрала вашего папу, которого тогда мало кто знал. Для общества это был, наверное, шаг вниз.

— Даже не шаг. Мама просто рухнула с олимпа, когда рядом с ней вместо небожителя Крючкова оказался никому не известный молодой мужик из общаги, плохо одетый, необеспеченный. Для меня до сих пор тайна: как она его выделила?

— Он писал: «Алла руку протянула, но поставила условие: никаких ярмарок, никаких купцов… Этой рукой она вытащила меня из омута, когда я уже пускал пузыри…» У него ведь были проблемы с алкоголем?

— Я такие моменты помню смутно, но в молодости папа любил повеселиться. Кто тогда в творческой среде не пил? У него была компания с Юрием Васильевичем Яковлевым. Мама была категорически против загулов. У нее имелся уже опыт с Крючковым, с которым она и развелась из-за того, что он пил по-черному. И вдруг все стало повторяться с папой. Но все эти рассказы, будто она встала на подоконник, грозясь покончить с собой, если папа не бросит пить, — вранье. У нас в семье не принято было изливать душу, но однажды папа мне рассказывал: «В какой-то момент я вдруг очнулся на трамвайных рельсах, а надо мной в миллиметре стоял трамвай, который мне все-таки немножко наехал на ногу. Шрам на голени остался. В этот момент я понял, что это даже не звонок, а набат». Отец был сильный, волевой человек и после этого случая с алкоголем отрезал раз и навсегда. Как и с курением. Бросил железобетонно и больше никогда не брал в руки сигарету.

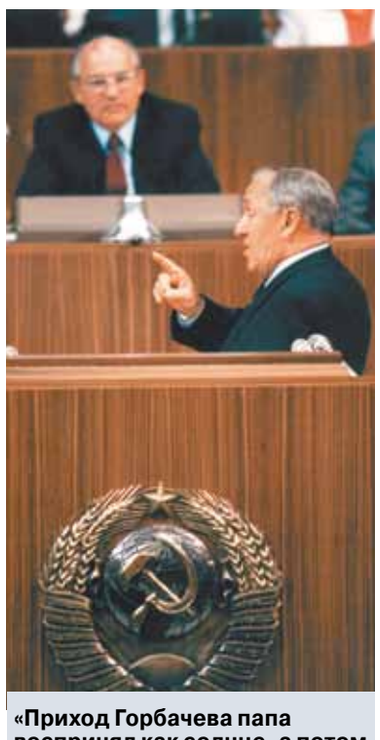

«Приход Горбачева папа воспринял как солнце, а потом разочаровался».

— Как же он терпел двух курильщиц в доме: вас и маму?

— Папа к курению относился очень плохо. Я закурила в школе, еще в девятом классе, кажется. И мама курила всю жизнь. Она тысячу раз бросала, но начинала злобить, поправляться и опять закуривала. А я даже не пробовала перестать. Папа с нами боролся как мог. На кухне оставлял с вечера вырезки из газет о вреде курения. При отце я никогда не могла курить и обычно уходила на кухню. Если он видел мою дымящуюся сигарету в пепельнице, делал зверское лицо. Но, когда мама перестала выходить в свет, отец брал меня на разные банкеты, фуршеты, приемы, и у нас с ним была негласная договоренность: если мне хотелось закурить, он поворачивался в одну сторону, а я — в другую!

— Понимаю, что Михаил Ульянов был сдержанным по природе человеком, вряд ли склонным к бурному выражению чувств, но какие-то зримые знаки любви к жене подавались?

— В Москве у него всегда была тяжелейшая жизнь, но когда они уезжали в отпуск вдвоем, начиналась их золотая пора. Они совершенно преображались: гуляли, взявшись за руки, хохотали. Папа на каждый день рождения писал маме стихи, причем не стишок какой-то, а поэму. Получалось совершенно непрофессионально, но так трогательно. Он аккуратно переписывал в тетрадочку на нескольких листах и читал вслух.

— Он ведь долго и тяжело болел в последние годы.

— Очень долго. Мы ездили по профессорам, шаманам. Папа ходил с огромным трудом, но долго сопротивлялся палочке. Он остро стеснялся своей немощи и, только когда стало совсем невмоготу, вырезал в лесу грубую палку, которая, на его взгляд, соответствовала образу деревенского мужика.

— Как мама пережила его уход?

— Для нее это был конец жизни. Два месяца она металась, завесила всю квартиру его портретами. А потом случился микроинсульт. Звоню утром: никто не подходит. Рванулась сюда — никто не открывает. Вызвала МЧС, вскрыли дверь. Мама лежала пластом. Она еще прожила два года, но уже в своем мире — не в нашем. Отца не стало, и ее не стало.

— Осталось что-то из отцовского архива, что вы никогда не сможете опубликовать?

— Конечно, осталось. Это личные письма, записки. Они уйдут вместе со мной. Меня поразило одно письмо 1960 года, которое папа прислал с гастролей. Это было признание в любви, длинное, на целый лист, адресованное мне, в ту пору годовалому ребенку…

— Мы смотрим на артистов сквозь призму ролей. Михаил Ульянов всегда казался убежденным коммунистом. Для многих стало неожиданностью, что он поддержал и Горбачева, и Ельцина.

— Он был настоящим коммунистом, но потом, по прошествии времени, когда понял больные точки, многое изменилось. Родители очень дружили с Алексеем Аджубеем и Радой Никитичной (зять и дочь Никиты Хрущева), я хорошо помню эти разговоры на даче. В перестройку папа вышел из партии, но билет не уничтожил. Приход Горбачева он воспринял как солнце. Ему показалось, что теперь страна сможет свободно дышать. Он очень переживал за судьбу родины. Они с Горбачевым были в достаточно дружеских отношениях. Михаил Сергеевич бывал в Вахтанговском театре, присутствовал на папином юбилее, когда праздновали 75 лет. А потом пришло понимание, что это не тот путь. В Ельцине отец быстро разочаровался и впал в жуткий мрак и внутреннюю депрессию. Последние годы родители смотрели телевизор, весь этот негатив, и воспринимали как чистую правду. Любая страшная новость на них действовала, особенно на отца.

— Это, наверное, трансформировалось в страх за дочь, внучку?

— Да, в 90-е Лизка была подростком, и папа умирал от ужаса за нее. Отсюда и «Ворошиловский стрелок». Он не играл эту роль, он ее прожил. Поэтому получилось так остро и пронзительно.

Прошло десять лет после смерти отца. Михаила Александровича мало кто помнит из молодых. Это естественный процесс. У меня есть такая игра. Заходит в квартиру посторонний человек, тот же курьер, и начинает оглядываться, потому что у нас чисто актерская прихожая. Спрашиваю: «Знаете такого актера Михаила Ульянова?» — «Нет». — «Вопрос номер два: фильм «Ворошиловский стрелок» видели?» 99,9 процента людей любого возраста говорят «да». И тут я задаю последний вопрос: «Помните старика, который отомстил за внучку? Это и есть Михаил Ульянов!» Немая сцена.

Михаил Ульянов с женой Аллой Парфаньяк и маленькой дочкой.

Елена СВЕТЛОВА.

Организатор торгов конкурсный управляющий ООО «Беар Хостелс 1» (адрес: 115230, город Москва, Электролитный проезд, д. 3Г, стр. 2, ИНН 7726675856, КПП 772601001, ОГРН 1117746355946, дело № А40-207812/14-175-337Б) Мариничева А.В. (ИНН 771770913541, СНИЛС 121-586-067 44, адрес 129164, г. Москва, а/я 21) — член ассоциации «Московская саморегулируемая организация профессиональных арбитражных управляющих» (ОГРН 1027701024878, ИНН 7701321710, адрес: г. Москва, ул. Вишневая, д. 5, г. Москва, Лубянский проезд, д. 5, стр. 1) сообщает о проведении открытых торгов по продаже имущества должника в форме аукциона с открытой формой представления предложений о цене реализуемого на торгах имущества и в форме публичного предложения.

1. Торги в форме публичного предложения.

Имущество, подлежащее продаже на торгах: доля (18/250) в праве общей долевой собственности на земельный участок: категория земель: земли населенных пунктов, разрешенное использование: для средне этажного жилищного строительства высотой 3–5 этажей, общей площадью 172 065 кв.м. по адресу: г. Москва, г. Троицк, кадастровый номер 50:54:0010202:7.

Имущество подлежит продаже в течение 12 календарных недель (двенадцать периодов проведения торгов) со дня начала торгов со снижением цены имущества на 5% (5 255 037,22 руб.) от начальной цены продажи имущества еженедельно по следующему графику: с 00 ч. 00 мин. 09.01.2018 года по 00 ч. 00 мин. 16.01.2018 года цена 105 100 744,50 руб. (начальная продажная цена), с 00 ч. 00 мин. 16.01.2018 года по 00 ч. 00 мин. 23.01.2018 года цена 99 845 707,28 руб., с 00 ч. 00 мин. 23.01.2018 года по 00 ч. 00 мин. 30.01.2018 года цена 94 590 670,05 руб., с 00 ч. 00 мин. 30.01.2018 года по 06.02.2018 года цена 89 335 632,83 руб., с 00 ч. 00 мин. 06.02.2018 года по 00 ч. 00 мин. 13.02.2018 года цена 84 080 595,60 руб., с 00 ч. 00 мин. 13.02.2018 года по 00 ч. 00 мин. 20.02.2018 года цена 78 825 558,38 руб., с 00 ч. 00 мин. 20.02.2018 года по 00 ч. 00 мин. 27.02.2018 года цена 73 570 521,15 руб., с 00 ч. 00 мин. 27.02.2018 года по 00 ч. 00 мин. 06.03.2018 года цена 68 315 483,93 руб., с 00 ч. 00 мин. 06.03.2018 года по 00 ч. 00 мин. 13.03.2018 года цена 63 060 446,70 руб., с 00 ч. 00 мин. 13.03.2018 года по 00 ч. 00 мин. 20.03.2018 года цена 57 805 409,48 руб., с 00 ч. 00 мин. 20.03.2018 года по 00 ч. 00 мин. 27.03.2018 года цена 52 550 372,25 руб., с 00 ч. 00 мин. 27.03.2018 года по 00 ч. 00 мин. 03.04.2018 года цена 47 295 335,03 руб.

Для участия в торгах необходимо внесение задатка в размере 5% от начальной цены продажи имущества, установленной для соответствующего периода торгов, в порядке указанном в настоящей публикации.

Победителем торгов по продаже имущества должника посредством публичного предложения признается участник торгов, который представил в установленный срок заявку на участие в торгах, содержащую предложение о цене имущества должника, которая не ниже начальной цены продажи имущества должника, установленной для определенного периода проведения торгов, при отсутствии предложений других участников торгов по продаже имущества должника посредством публичного предложения. В случае, если несколько участников торгов по продаже имущества посредством публичного предложения представили в установленный срок заявки, содержащие различные предложения о цене имущества должника, но не ниже начальной цены продажи имущества должника, установленной для определенного периода проведения торгов, право приобретения имущества должника принадлежит участнику торгов, предложившему максимальную цену за это имущество. При отсутствии в установленный срок заявки на участие в торгах, содержащей предложение о цене имущества должника, которая не ниже установленной начальной цены продажи имущества должника, снижение начальной цены продажи имущества должника осуществляется в сроки и сумме, указанные в настоящем сообщении.

С даты определения победителя торгов по продаже имущества должника посредствам публичного предложения прием заявок прекращается. Заявка на участие в торгах подается в течение всего периода проведения торгов в порядке, указанном в настоящей публикации.

2. Торги в форме аукциона.

Имущество, подлежащее продаже на торгах: права требования по договору инвестирования строительства № 25/ДИС от 28.04.2014 года, заключенному между ООО «ИнвестСтройГрупп» и ООО «Беар Хостелс 1», о передаче в собственность по завершении строительства следующих квартир: № дома 3, № квартиры 75, этаж 5, площадь 39,98 кв.м., № дома 3, № квартиры 114, этаж 2, площадь 89,94 кв.м., № дома 3, № квартиры 197, этаж 1, площадь 69,79 кв.м., № дома 3, № квартиры 215, этаж 3, площадь 40,53 кв.м., № дома 3, № квартиры 219, этаж 3, площадь 56,39 кв.м., № дома 4, № квартиры 81, этаж 2, площадь 56,39 кв.м., № дома 4, № квартиры 113, этаж 4, площадь 88,92 кв.м., № дома 4, № квартиры 156, этаж 2, площадь 38,36 кв.м. в строящихся жилых домах № 3, № 4, расположенных по строительному адресу: г. Москва, г.о. Троицк, 42 км., Калужского шоссе.

Начальная продажная цена имущества 32 402 552 рублей.

Дата определения состава участников торгов 12.01.2018 г., дата проведения торгов 15.01.2018 г., время начала проведения торгов в 10 ч. 00 мин. Дата подведения результатов торгов 15.01.2018 г. Время подведения результатов торгов определяется в соответствии с регламентом электронной площадки.

Для участия в торгах необходимо внесение задатка в размере 20% начальной продажной цены имущества в порядке, указанном в настоящей публикации. Задаток вносится в срок до 17 ч. 00 мин. 10.01.2018 г. Величина повышения начальной продажной цены («шаг аукциона») установлен в размере 5% от начальной продажной цены имущества.

Заявка на участие в торгах подается по месту проведения торгов с 10 ч. 00 мин. 27.11.2017 г. до 17 ч. 00 мин. 10.01.2018 г. (время московское) в порядке, указанном в настоящем сообщении.

Аукцион проводится путем повышения начальной цены продажи имущества на «шаг аукциона». В ходе аукциона предложения о цене заявляются участниками торгов открыто в ходе проведения торгов. На электронной площадке оператор размещает все представленные предложения о цене имущества и время их поступления, а также время, оставшееся до истечения срока предоставления предложений. Участники торгов подают предложения о цене, предусматривающие повышение текущего максимального предложения о цене на величину, равную «шагу аукциона». В случае, если в течение срока подачи предложений ни одного ценового предложения не поступает, торги прекращаются. Победителем открытых торгов признается участник торгов, предложивший наиболее высокую цену имущества.

3. Общие условия проведения торгов.

Торги проводятся в электронной форме на электронной площадке «МЭТС», адрес в сети Интернет www.m-ets.ru, оператор электронной площадки ООО «МЭТС», ОГРН 1105742000858, ИНН 5751039346, адрес 302030, Орловская область, г. Орел, ул. Новосильская, д 11, помещение 4.

Местом представления заявок на участие в торгах, определения участников торгов, проведения торгов, подведения результатов торгов является сайт электронной площадки в сети «Интернет».

Для участия в торгах задаток вносится на основании договора о задатке, заключаемого с организатором торгов, в порядке, предусмотренном ст. 380 ГК РФ, в течение 2 рабочих дней со дня предъявления заявителем такого требования. При отсутствии договора о задатке уплаченные заявителем денежные средства признаются задатком в случае наличия в платежном документе в графе «Назначение платежа» следующей фразы: «Задаток для участия в торгах по продаже имущества ООО «Беар Хостелс 1», или иной фразы аналогичного содержания.

Задаток вносится путем перечисления денежных средств по банковским реквизитам организатора торгов: индивидуальный предприниматель Мариничева Анна Валерьевна, ИНН 771770913541, Банк получателя: ПАО «Промсвязьбанк» г. Москва, БИК 044525555, к/с 30101810400000000555, р/с 40802810850190076301. Датой внесения задатка является дата поступления денежных средств на счет организатора торгов. Задаток признается внесенным, если денежные средства поступили на счет организатора торгов до истечения периода приема заявок.

Заявка на участие в торгах и прилагаемые документы оформляются в форме электронного документа, подписанного электронной цифровой подписью, в соответствии с регламентом работы электронной площадки и подаются по месту проведения торгов, а также подлежит направлению по адресу электронной почты организатора торгов: marinicheva82@mail.ru.

Заявка на участие в торгах оформляется в соответствии с требованиями п. 11 ст. 110 ФЗ «О несостоятельности (банкротстве)».

О результатах проведения торгов организатор торгов уведомляет всех участников торгов посредством направления протокола о результатах торгов в форме электронного документа на адрес электронной почты, указанный в заявке на участие в торгах, не позднее рабочего дня, следующего после дня подписания протокола.

Продажа имущества оформляется договором купли-продажи, который заключается с победителем торгов. Договор купли-продажи направляется покупателю для подписания в течение 5 дней с даты подписания протокола о результатах торгов по почтовому адресу, указанному в заявке на участие в торгах. В случае, если в течение 5 дней с даты получения договора купли-продажи покупателем договор им не подписан, договор с ним не заключается и задаток не возвращается.

Оплата имущества по договору купли-продажи должна быть произведена в течение 30 дней со дня подписания договора. Сумма внесенного задатка засчитывается в счет оплаты стоимости имущества.

До полной оплаты покупателем цены имущества, приобретенного на торгах, переход права собственности на имущество от должника к покупателю не осуществляется.

До полной оплаты покупателем цены имущества, приобретенного на торгах, регистрация перехода права собственности от должника к покупателю не осуществляется. Расходы по государственной регистрации права собственности покупатель несет самостоятельно за свой счет.

Торги признаются несостоявшимися в случае, если не были представлены заявки на участие в торгах или не был заключен договор купли-продажи по итогам торгов с победителем торгов, либо в случае, если покупателем в установленный срок не оплачена полная цена имущества.

Ознакомление с документацией и имуществом по записи по тел. 89265213823.

НА ПРАВАХ РЕКЛАМЫ

Организатор торгов ООО «Межрегион-консалт» (302004, г. Орел, ул. 3-я Курская, д. 15, пом.4, оф.16, e-mail: mail@mrk.trade, тел. 8-920-825-8648), действующее по поручению конкурсного управляющего Жердева Валерия Максимовича (305001, г. Курск, ул. Дзержинского,50; ИНН 462900085730; СНИЛС 034-498-867 95), действующего на основании Решения Арбитражного суда Московской области по делу № А41-60479/16 от 11.05.2017 г., являющегося членом Ассоциации МСРО «Содействие» (302004, г. Орел, ул. 3-я Курская, д. 15, пом.6, оф.14; ИНН 5752030226/ОГРН 1025700780071), сообщает **о проведении открытых торгов по продаже имущества Общества с ограниченной ответственностью «Сказка» (ООО «Сказка»)** (143623, Московская обл., Волоколамский р-он, село Осташево, ул. Лесная, д. 7а; ИНН/КПП 5004019259/500401001; ОГРН 1065004033863) в электронной форме на электронной площадке ООО «МЭТС» (www.m-ets.ru).

Форма торгов: открытый аукцион. Форма представления предложений о цене: открытая. Задаток: 10% от начальной цены. Шаг аукциона: 5% от начальной цены. Дата и время начала приема заявок — 20.11.2017 г. в 00:00 ч. по мск. времени. Дата и время окончания приема заявок — 22.12.2017 г. в 23:59 ч. по мск. времени. Дата и время начала проведения торгов — 27.12.2017 г. в 10:00 ч. по мск. времени по адресу www.m-ets.ru. Дата, время и место подведения результатов торгов: 27.12.2017г. в 15:00 ч. по мск. времени по адресу: г. Орел, ул. 3-я Курская, д.15, пом.4, оф.16.

Предметом торгов является имущество ООО «Сказка», находящееся в залоге ПАО Сбербанк, расположенное по адресу: Московская обл., Волоколамский р-он, Осташевский с.о., с. Осташево, ул. Лесная, д.7а, а именно: Лот №1 — Здание магазина №17, назначение: нежилое, I-этажное, общ. пл. 324,8 кв.м., кад.№: 50:07:0070507:646; Земельный участок, категория земель: земли населенных пунктов, разрешенное использование: под зданием магазина № 17,общ. пл. 1120 кв.м., кад.№: 50:07:070507:0017. **Начальная цена лота №1** — 3 012 000,00 руб., НДС не облагается.

Для участия в торгах заявитель регистрируется на электронной торговой площадке (www.m-ets.ru), представляет в установленный срок заявку на участие в торгах, вносит задаток на счет должника: ООО «Сказка», ИНН/КПП 5004019259/500401001; р/счет 40702810733000003880, в Курском отделении №8596 ПАО Сбербанк, к/счет 30101810300000000606, БИК 043807606. Назначение платежа: «Задаток для участия в торгах по продаже имущества ООО «Сказка» за лот №_». Задаток вносится в сроки, установленные для приема заявок на участие в торгах.

Заявка на участие в торгах оформляется в форме электронного документа, составляется в произвольной форме на русском языке в соответствии с п. 11 ст. 110 ФЗ «О несостоятельности (банкротстве)» и Приказом Минэкономразвития РФ от 23.07.2015 N495. К заявке на участие в торгах должны прилагаться копии следующих документов: выписка из ЕГРЮЛ (для юр. лица), выписка из ЕГРИП (для ИП), документы, удостоверяющие личность (для физ. лица), надлежащим образом заверенный перевод на русский язык документов о гос. регистрации юр. лица или гос. регистрации физ. лица в качестве ИП в соответствии с законодательством соответствующего государства (для иностранного лица); документ, подтверждающий полномочия лица на осуществление действий от имени заявителя; подписанный квалифицированной электронной подписью заявителя договор о задатке в электронной форме (заявитель вправе также направить задаток без представления подписанного договора о задатке, в этом случае перечисление задатка заявителем считается акцептом размещенного на электронной площадке договора о задатке). Документы, прилагаемые к заявке, представляются в форме электронных документов, подписанных квалифицированной электронной подписью заявителя. К участию в торгах допускаются заявители, представившие заявки на участие в торгах, соответствующие требованиям п. 11 ст. 110 ФЗ «О несостоятельности (банкротстве)» и Приказа Минэкономразвития РФ от 23.07.2015 N495, и внесшие задаток в установленном порядке и размере.

Аукцион проводится путем повышения начальной цены продажи имущества на «шаг аукциона». Победителем торгов признается участник торгов, предложивший наиболее высокую цену. Решение об определении победителя торгов принимается в день подведения результатов торгов и оформляется протоколом о результатах проведения торгов. В случае, если не были представлены заявки на участие в торгах или к участию в торгах был допущен только один участник, организатор торгов принимает решение о признании торгов несостоявшимися. Если к участию в торгах был допущен только один участник, заявка которого на участие в торгах содержит предложение о цене имущества должника не ниже установленной начальной цены имущества должника, договор купли-продажи заключается конкурсным управляющим с этим участником торгов в соответствии с представленным им предложением о цене имущества должника.

Продажа имущества оформляется договором купли-продажи имущества, который заключает конкурсный управляющий с победителем торгов. В течение 5 дней с даты подписания протокола о результатах торгов конкурсный управляющий направляет победителю торгов предложение заключить договор купли-продажи имущества с приложением проекта данного договора в соответствии с представленным победителем торгов предложением о цене имущества. В случае отказа или уклонения победителя торгов от подписания данного договора в течение 5 дней с даты получения указанного предложения конкурсного управляющего внесенный задаток ему не возвращается. При продаже имущества оплата в соответствии с договором купли-продажи имущества должна быть осуществлена покупателем в течение 30 дней со дня подписания этого договора в денежной форме по следующим реквизитам: ООО «Сказка», ИНН/КПП 5004019259/500401001; р/с 40702810330000003881, в Курском отделении №8596 ПАО Сбербанк, к/счет 30101810300000000606, БИК 043807606.

Ознакомление с договором о задатке и проектом договора купли-продажи имущества осуществляются по адресу: www.m-ets.ru и https://bankrot.fedresurs.ru/. По вопросам ознакомления с имуществом должника, описанием, составом и характеристиками продаваемого имущества, принадлежащего ООО «Сказка», а также иной дополнительной информацией обращаться по тел.: 8-920-825-8648; 8-968-708-46-91 в рабочие дни с 9-00 до 13-00, с 14-00 до 17-00 по мск. времени.

НА ПРАВАХ РЕКЛАМЫ

Информационное сообщение о проведении торгов по продаже движимого имущества

Продавец: ООО «Газпром трансгаз Саратов».

Организатор торгов: ООО «СТ групп», тел. +7 (495) 908-82-54; e-mail: info@realstand.ru.

Дата и время проведения торгов: 19 декабря 2017 года в 12-00 (Мск).

Место проведения торгов: РФ, г. Москва, ул. Краснобогатырская, д. 6, стр. 5, 1 подъезд, 2 этаж, офис 216, Бизнес-центр «Вилла Рива».

Выставляемое на торги Имущество:

Лот № 1: Тепловоз ТЭМ-15 № 055 тепловоз с электрической передачей дизель 6Д49 мощность 1200 л. с., расположенный по адресу: Саратовская область, Татищевский р-н, УМТСиК.

Лот № 2: Вагон грузовой изотермический, расположенный по адресу: Саратовская область, Александровогайский р-н, Александровогайское ЛПУМГ.

Начальная цена имущества: Лот 1 — 6 492 000 руб.; Лот 2 — 653 000 руб.

Размер задатка, НДС не облагается: Лот 1 — 600 000 руб.; Лот 2 — 100 000 руб.

Заявки на участие в торгах принимаются Организатором торгов с 18 ноября 2017 г. по 15 декабря 2017 г. (по рабочим дням с 10-00 до 15-00 Мск.) по адресу: г. Москва, ул. Краснобогатырская, д. 6, стр. 5, 1 подъезд, 2 этаж, офис 216, Бизнес-центр «Вилла Рива».

НА ПРАВАХ РЕКЛАМЫ

Информационное сообщение о проведении торгов по продаже имущества

Продавец: ООО «Газпром трансгаз Саратов».

Контактные данные: тел.: (8452) 30-62-87; 30-64-77 e-mail: Vergazov-RR@utg.gazprom.ru, Ktitorov-AV@utg.gazprom.ru, Romanenko-AS@utg.gazprom.ru.

Организатор торгов: ООО «СТ групп», тел. +7 (495) 908-82-54; e-mail: info@realstand.ru. Контактное лицо: Серёгина Надежда Юрьевна.

Дата и время проведения торгов: 20 декабря 2017 года в 11-00 (Лот № 1), в 12-00 (Лот № 2).

Место проведения торгов: РФ, г. Москва, ул. Краснобогатырская, д. 6, стр. 5, 1 подъезд, 2 этаж, офис 216, Бизнес-центр «Вилла Рива».

Выставляемое на торги Имущество:

Лот № 1: Мерседес-Бенц G-500 B 461 PT/64 2007 г.в., расположен по адресу: г. Саратов, ул. Елшанская, д. 17, УТТ и СТ

Лот № 2: Здание магазина (185,2 кв.м), расположенное на земельных участках (3510 кв.м.) на праве аренды, расположено по адресу: Саратовская область, г. Петровск,ул. Газовиков, д. 1.

Начальная цена имущества: Лот 1 — 890 000 руб., с НДС; Лот 2 — 1 597 000 руб., с НДС.

Размер задатка, НДС не облагается: Лот 1 — 100 000 руб.; Лот 2 — 100 000 руб.

Заявки на участие в торгах принимаются Организатором торгов с 18 ноября 2017 г. по 18 декабря 2017 г. (по рабочим дням с 10-00 до 15-00 Мск.) по адресу: г. Москва, ул. Краснобогатырская, д. 6, стр. 5, 1 подъезд, 2 этаж, офис 216, Бизнес-центр «Вилла Рива».

НА ПРАВАХ РЕКЛАМЫ

Кукла вуду — оружие устрашения для сексуальных рабынь.

ГЕННАДИЙ ЧЕРКАСОВ

НИГЕРИЙСКИЕ ПРИНЦЕССЫ ДЛЯ МОСКОВСКИХ БОРДЕЛЕЙ

с 1-й стр.

По поставкам живого темнокожего товара в мире лидирует Нигерия — страна-донор юных девочек с просроченными визами и фальшивыми студенческими билетами. Россия - реципиент. «Особенно большой поток нигерийских проституток ожидается в 2018 году на чемпионат мира по футболу», — предупреждают волонтеры, по мере сил и возможностей занимающиеся спасением мулаток-шоколадок из московского плена.

...Из новостей федеральных СМИ только за этот год:

6 октября. Полиция накрыла бордель с темнокожими путанами в Москве. Задержанным выписали административные штрафы.

28 сентября. Проститутки из Нигерии рассорили отдыхающих в столичной сауне. Друзья не смогли поделить экзотических жриц любви.

26 июля. Темнокожие представительницы первой древнейшей станцевали тверк в полицейском участке Саратова.

19 апреля. Труп африканской проститутки был найден в одной из квартир Выборга. Особые приметы — пирсинг в носу, на руке, ноге и ягодицах — татуировки. Личность погибшей не установлена.

«То, что попадает в прессу, крупицы по сравнению с тем, как на самом деле обстоят дела, — рассказывает Маргрет Саттеруйэт, правозащитник и криминолог, специализирующаяся по преступлениям против половой неприкосновенности и торговли людьми. — К примеру, недавно на Кубок Конфедерации привезли девушку из Нигерии — якобы работать ассистенткой. Как всегда, заперли, отняли паспорт, избили. Она все равно отказывалась обслуживать клиентов. Наконец притворилась, что едет на «точку», и по дороге сбежала. Носилась по улицам, кидалась к прохожим, умоляла, чтобы ее отвезли в полицию, но люди только шарахались. Наконец, какой-то таксист, говорящий по-английски, сжалился и доставил ее в участок. Девушка про все там честно рассказала, вызвала по телефону свою сутенершу — и что: их обеих выслушали и... отпустили. По словам стражей порядка, состава преступления здесь нет».

Статья 127 УК РФ, ч. 1 и ч. 2, «Незаконное лишение свободы» — в том числе это и торговля живым товаром. В самом жестком случае наказывается лишением свободы на срок до восьми лет. На практике — статья почти не действующая: не больше десятка случаев возбуждения уголовных дел в год.

Чаще всего хозяева притонов не платят африканским проституткам ничего. Рабыне объясняют, что на ее содержание и перелет уже потратили 45 тысяч долларов, и пока она их не отработает — не выйдет на свободу. Каждый клиент стоит от 6 до 8 тысяч рублей. В среднем рабыня выплачивает свой «долг» от трех до пяти лет. За это время через нее проходят 6–10 тысяч мужчин.

Затем женщину отпускают на свободу. Потрепанную и потасканную. Она ничего уже не хочет. И дома ее давно никто не ждет. Выход один — и если у девушки есть мозги, то она быстро до него додумывается: самой стать «мамкой» и вербовщицей.

«Не ходите, девочки, в Россию гулять»

Фани выглядит как обычная московская студентка из Африки. Вязаная шапочка, пуховик невнятного цвета, перед ней на столе стоит пластиковый поднос с фастфудом. Она ест впервые за этот день. Рискнула выйти из дома только ночью, невидимая для зоркого в отношении нелегалов с просроченными документами взгляда столичных полицейских.

Затрапезная забегаловка на краю Москвы. Все отмечают пятницу. И я, чертыхаясь, наматываю круги вокруг в поисках хоть какого-нибудь места для парковки. «Неужели эта Фани не могла встретиться с нами где-нибудь в центре?!» — возмущенно спрашиваю у своих провожатых.

Те делают большие глаза: «Радуйся, что она вообще согласилась пообщаться. За тебя попросили друзья. Она сидит дома и всего боится».

Будущие проститутки прибывают в Россию из Африки чаще всего по туристической визе, которая вскоре истекает, и «туристки» становятся вне закона. Либо — как студентки. Причем отправляются по конкретным приглашениям в провинциальные вузы — но в институтах так и не объявляются. Это же легко пробить: как и каким образом оформляются подобные документы, кому это выгодно...

В отличие от большинства подруг по несчастью Фани утверждает, что не подозревала, зачем едет в Россию. Девушке тридцать лет, но выглядит от силы на восемнадцать. «Мне по паспорту тридцать», — уточняет Фани. Как я понимаю, это означает, что на самом деле ей может быть сколько угодно. Тогда ладно — ее святой простоте есть хоть какое-то оправдание.

«Как обычная африканская девушка представляет себе Москву? Это где-то рядом с Парижем. Сел на метро и поехал», — разводит руками Маргрет Саттеруйэт. Поэтому они сюда и слетаются, как бабочки к огню. Перевалочный пункт до Европы, куда попасть сегодня гораздо сложнее. Обычные, неопытные и доверчивые ночные бабочки.

«В прошлом году у нас была 16-летняя девочка. Она вообще, как маленький мамонтенок, отправилась искать свою маму: та живет в Германии, вышла замуж. Сама девчонка — из Ганы, паспорт у нее был поддельный. Причем настолько плохого качества, что любой бы заметил, там даже фотография была наклеена поверх печати, но на границе ее как-то пропустили».

Фани пообещали, что сначала она немного поработает в магазине в Москве, а затем ее возьмут парикмахером — плести африканские косички.

Полицейский «улов».

MVD.RU

Она поверила. Сама Фани — из Бенин, это город в Нигерии, где живут очень простодушные и по большой части (это признают все) легкомысленные барышни.

Для статистики. Из 100 проституток Африки 80 — родом из Нигерии, а из 100 нигерийских проституток 80 — из городка Бенин. Бенин-Сити, штат Эдо. Можно сказать, что это столица мировой чернокожей проституции.

В Бенин одна из дочерей в семье обязательно должна уйти в проститутки, чтобы кормить всех остальных. Такая вот традиция.

Карьеру девочки начинают лет с четырнадцати. К двадцати годам каждая четвертая из них заражена ВИЧ. Они не используют презервативы, потому что клиенты не хотят предохраняться. Оцениваются секс-услуги в среднем в пять долларов. Вырваться и уехать проститутками в Европу для многих — все равно что встретить принца на белом коне.

Впрочем, с принцем может и подфартить.

У Кени — российский паспорт и большое африканское сердце. Если что, то он и есть такой вот простой нигерийский принц.

Это он привел Фани поесть и ко мне на встречу. Ему одному она всецело доверяет. Пока Фани запивает колой картошку фри, Кени без умолку говорит по телефону. Застать его в Москве — большая удача. Неуловимый Кени, как

За спасение нигерийских девушек Кени награждали даже в Америке.

его еще называют. Парень отыскивает заблудших девчонок-соотечественниц по всей России. В прошлом году он помог вернуться домой почти 500 девушкам.

«Это не я такой неуловимый, — смеется он. — Просто девочки... Их очень много. По моим данным, только в одной Москве около пяти тысяч».

— Я даже не против проституции как таковой, если это выбор самой девушки, — утверждает он на прекрасном русском языке. — Но я категорически против работорговли. Это же большая разница. Та схема, по какой девочек заставляют работать...

— Принуждают?

— Их начинают обрабатывать еще дома. В Африке существуют различные способы давления на людей. Вы слышали про вуду? Это один из методов.

— При помощи колдовства?..

— Вот именно. Вуду! И девушек заранее запугивают, что они умрут, если сбегут от своих сутенеров. Их не надо держать или связывать. Проводят обряд — и все, конец. Для обряда нужно совсем немного: отрезают прядь волос с головы и с лобка, еще берут немного крови... Есть много способов. Могут куклу смастерить. А вот, к примеру, Фани — ей показали живую курицу, и курица сразу умерла, а Фани предупредили: если убежишь — тоже умрешь.

— Какая глупость!

— Но девушки верят. Они зазомбированы. Обычно сводницами становятся женщины средних лет. Те умеют внушать то, что им хочется.

Жизнь за гранью

В России новеньким чернокожим рабыням обычно меняют все: имя, возраст, место рождения. Чтобы родные не могли их отыскать даже через посольство.

«Фани — это твое настоящее имя?» — спрашиваю я у своей собеседницы. Она отрицательно качает головой. Паспорт у Фани отобрали сразу. Угрожали тем, что если она сбежит и попросит помощи, то ее вообще посадят в тюрьму. Что в России всех проституток сажают, и надолго. «Этого девушки боятся больше, чем сексуального насилия», — разводит руками Кени.

По его словам, подобным бизнесом занимается не только нигерийская, но и русская мафия. И, конечно, у них есть «крыша». Так что бороться с преступным явлением системно — опасно и бесполезно, поэтому он сам делает то, что в его силах, то есть помогает конкретным девушкам, которые обратились за помощью. В своей среде Кени — в соцсетях он Реми Кехинде — очень известный человек. Даже президент Обама наградил Кени за его деятельность.

Фани — одна из последних спасенных Кени нигериек. Ей крупно повезло: в притоне разрешалось пользоваться телефоном, она вышла в Интернет и нашла координаты одного пастора, который помогал африканкам, и уже тот священник поставил в известность нигерийское посольство и Кени.

«Если бы не Кени, не знаю, что бы я делала», — немного разговорились Фани. От нее я узнала, что проституткой она проработала сравнительно недолго — всего несколько месяцев, так что для ее психики, быть может, еще не все потеряно. «У меня почти не было времени отдыхать. Меня все время возили из одной квартиры в другую, от одного мужчины к другому. Но Кени обещал снять проклятье вуду, и только тогда я стану свободной».

Контрольная закупка

Органа, пресекающего торговлю иностранками и продажу их в сексуальное рабство, в России нет. Конечно, официально этим вроде бы должно заниматься Министерство внутренних дел. Но в реальности никто не хочет связываться с такими вот «темными» делами.

«Эта тема сейчас не очень популярна. Раньше — да, при развале Союза, когда женщин ввозили и вывозили десятками тысяч, все говорили об этом, а сейчас все как-то заглохло, — рассуждает правозащитник Илья Савельев, его организация занимается подобными вопросами. — Пару лет назад глава МВД Колокольцев выступал на каком-то саммите в Европе и посоветовал европейцам задуматься над проблемой торговли людьми, хотя у нас с этим дела обстоят не намного лучше. Украинок с воюющего Донбасса последние годы очень много везут, потоком идут девочки из Средней Азии...»

«Кстати, работать с узбечками и таджичками сложнее всего, — замечает Маргрет Саттеруйет. — В силу своего воспитания некоторые не то что боятся объяснить, что с ними делают, но и вообще не понимают, что это такое».

«Многие погибают: их же насилуют жестоко. Они для клиентов — не люди. В феврале одна девочка умерла. Назовем ее Джейн. Была она как раз из Нигерии. Когда к нам попала, сделать было уже ничего нельзя. Но мы нашли хоспис, который согласился ее принять. Слава богу, что ее хотя бы обезболили перед смертью. Она лежала и плакала, а когда медсестра спросила ее, почему она плачет, Джейн ответила, что плачет от благодарности: «Обо мне никто в жизни так не заботился».

Еще одна африканская проститутка в прошлом году сбежала от своих мучителей и жила в гражданском браке. Супруг — из огня да в полымя — оказался наркоманом. С горем пополам у них родился один ребенок, затем девушка забеременела второй раз — против воли мужа. «Этот парень специально не делал ей никаких документов, чтобы иметь возможность манипулировать и издеваться над ней. Он был ее полноправным хозяином. Хуже, чем в притоне. Но ей даже деваться было некуда. В конце концов он избил ее ногами в живот, и случился выкидыш», — вспоминают правозащитники.

«В Европе обратиться в полицию гораздо проще, чем в России. Здесь никто не поможет. В прошлом году мы в Коломенском случайно нашли молодую женщину в больнице: она лежала всеми забытая, со сломанным позвоночником, с пролежнями... Недовольный клиент выбросил ее из окна третьего этажа за то, что плохо понимала по-русски».

В 2010-м удалось замять еще один большой скандал: 20-летняя проститутка-нигерийка выпала из окна дома в Текстильщиках. Владельцем квартиры был продюсер популярной молодежной группы. Когда приехали «скорая» и милиция, выяснилось, что на квартире была большая вечеринка, вызвали чернокожую проститутку, потом кто-то ее выкинул из окна. Что интересно — на месте возможного преступления был найден паспорт одного популярного актера. Самого актера уже не было: сбежал. Привлечь его к этому уголовному делу даже в качестве свидетеля так и не удалось.

История прокатилась по всем каналам, но эксперты ток-шоу не пожалели несчастную калеку, а лишь возмутились тем, что африканка вообще приехала в нашу страну, и из-за нее чуть не пострадали такие серьезные люди.

После таких громких историй хозяева борделей постарались максимально обезопасить себя. И теперь добраться до девочек, чтобы им помочь, стало гораздо сложнее.

Явление уже нового времени — квартирные притоны. Попасть туда — тот еще квест. «Сначала звонишь по объявлению в Интернете, где тебе дают определенный номер телефона, набираешь следующий номер — получаешь еще один, и так до последнего, по которому потенциальному клиенту диктуют адрес, — объясняет Илья Савельев. — Не всегда получается дойти до конца цепочки — бывает, что и разоблачают. Мы обычно выступаем как общественная организация, проводим, как бы это назвать, своеобразную контрольную закупку, а затем вызываем полицию».

С приходом правоохранителей все заканчивается мыльным пузырем — административными штрафами: доказать сутенерство гораздо сложнее.

Все организаторы несут коллективную ответственность, и никто — конкретную. Есть некий колл-центр, куда поступают звонки; есть те, кто привозит девушек в Россию, кто затем отсматривает их на «кастинге» и принимает на работу; кто-то снимает квартиру, где расположен бордель... Но доказать, что тут совершается преступление, очень сложно. Вернее всего, не хотят.

Поэтому девочкам приходится рассчитывать только на себя.

«Помнишь, я рассказывала о 16-летней Джулии из Ганы, которая поехала искать маму в Германию? — переспрашивает Маргрет Саттеруйет. — Кто-то ей сказал, что в Германию можно попасть через Финляндию — причем пешком. Направление даже показали. Она шла-шла — и почему-то оказалась в Курске... Затем как-то снова попала в Москву, в лапы африканской мафии, ее изнасиловали, и она забеременела...»

Маргрет познакомилась с Джулией, когда у той было семь месяцев беременности.

«Вернуться домой этот ребенок не мог, и даже не потому, что позор: у нее просто не было никаких документов, и вдобавок ко всему она же несовершеннолетняя — значит, по закону ее делами должен заниматься официальный опекун».

Волонтеры подняли на уши Красный Крест. Джулию успели отправить в Гану еще до родов — в октябре прошлого года она родила совершенно здорового мальчика. Как сложится ее дальнейшая судьба, ребята не знают, но надеются, что все будет хорошо.

Хотя верится в это с трудом.

«Самое обидное, когда помогаешь девочке, которую продали, насиловали, били, издевались, ее удается спасти — а затем она вновь выплывает в каком-нибудь европейском борделе. Потому что больше ничего не умеет, а дома еще хуже», — разводит руками Илья Савельев.

Через несколько дней Фани тоже возвращается в Нигерию. Ее депортируют. Это самый верный и быстрый способ вернуться. Липовая виза давно просрочена, и наш гуманный суд приговорил девушку к высылке. Подавать на апелляцию Фанни не стала. Мне кажется, в России ей не понравилось.

Екатерина САЖНЕВА.

ЧИП — И ТЫ УЖЕ НА НЕБЕСАХ

ИЗ ЛИЧНОГО АРХИВА

ЕКАТЕРИНА ФЕТИСОВА

с 1-й стр.

...Звонок в дверь. «У вас есть дома животные?» — «Есть, а что вам надо?». На повышенных тонах — через дверь же! — объясняю про грядущую перепись. «Я сейчас в полицию позвоню!». Этим заканчивается диалог с жителями большинства квартир девятиэтажки по улице Рогова, что в районе Щукино на северо-западе Москвы. Вывод простой: если перепись животных будет проводиться без участия стражей порядка, переписчикам почти никто не откроет.

Другое дело — если ходить с участковым (как это делает, скажем, опека, проверяющая детей). Полицейскому и правда, скорее всего, откроют — правда, напомним, обязанность открывать дверь человеку в форме возникает, только если у него есть основания полагать: в квартире происходит правонарушение. Ну или если имеется ордер на обыск или арест.

Но пока нет закона о тотальном учете животных, поэтому нет и участкового, требующего открыть дверь и проверяющего, нет ли внутри неучтенных котов или канареек. А значит, мобилизую соседские связи и опрашиваю людей уже не как посторонний ревизор, а как знакомый. Кто-то отвечает кратко, кому-то для разговора на наболевшую тему не хватает и получаса. Вывод неожиданный: тех, кто не против, а даже скорее за сплошной учет и контроль домашних животных, достаточно много. Вместе с «нейтрально-законопослушными» их больше, чем убежденных «отказников».

Давно пора

— У меня дома всю жизнь собаки, — рассказывает «МК» Ирина Владимирова, мама троих детей и хозяйка очаровательного юного бигля. Собака на вид умилительная, но непринужденно раскусывает надвое говяжью лопатку. — Я помню, как система регистрации животных была устроена в восьмидесятых, что творилось, когда она рухнула в 90-е. Собака — это ответственность и обязательная дрессировка. Здесь должен быть порядок, потому что иначе пес просто опасен для окружающих. Поэтому я не против регистрации, и моя собака уже и так чипирована. Неплохо бы еще ввести лицензирование на собак служебных и бойцовых пород.

В советские времена, кстати, для целого ряда пород — например немецких овчарок — существовала система тотальной регистрации. Чипов под кожу, конечно же, не вшивали за отсутствием таковых — но клеймение (оно же татуировка) было в ходу. Кстати, и сейчас специалисты Минсельхоза, предлагающие поправки об учете животных, допускают сразу несколько вариантов: идентификационный номер может быть проставлен на питомце в виде чипа, клейма, татуировки, бирки, кольца, ошейника или транспондера.

— Никаких дополнительных мер и реестров вводить не нужно, существующих инструментов уже хватает, — возражает хозяин алабая (среднеазиатской овчарки) Алексей Байков. — Нужны две вещи: во-первых, всеобщая, вне зависимости от породы, дрессировка по курсу типа УГС «Управляемая городская собака». А во-вторых, механизм прямой судебной ответственности владельца за действия его животного. То есть порвала собака штаны — возмести. Порвала собака ребенка — ты сел.

Будем скрываться

Куда более настороженно относятся к новому проекту кошатники. «Буду скрывать, — говорит Татьяна Сергеева, учитель и хозяйка трех кошек. — У меня они при посторонних и так под диван прячутся. Значит, придется маскировать их лотки и миски».

Разработчики закона «Об ответственном обращении с животными» утверждали, что учет домашней живности необходим для того, чтобы не допускать так называемого хординга — это когда в обычной квартире стихийно образуется домашний приют на десятки собак или кошек. А весь подъезд потом стонет и зажимает носы. Между тем некоторые владельцы животных боятся, что перепись станет началом «большой дойки»: владельцев обложат налогами, а то и вовсе запретят держать больше установленного числа зверей на квартиру.

— Человек может содержать одного кота, за которым не будет ухаживать (со всеми вытекающими), а может питомник в 15 немецких овчарок, — заявила «МК» зоопсихолог Ана Брук. — И при этом всем овчаркам будет обеспечен должный уход. Есть примеры с обеих сторон. Так что концепт «подсчета по головам» говорит только о вопиющей некомпетентности и отсутствии понимания вопроса со стороны инициаторов закона.

Экзотам здесь не место

Еще одна причина «уйти под воду» для владельцев животных — предложенный законодателями список видов животных, которых не будет дозволено держать дома. Сюда могут войти крокодилы, волки, медведи, львы, рыси и тому подобные опасные виды. Но существуют и ответственные владельцы таких животных, профессионалы — неужели и им это запретить?

— Сетчатые питоны, например, прекрасные домашние питомцы, — говорит Алексей Байков. — Или вот, скажем, профессиональный дрессировщик после операции забрал любимую тигрицу домой на выхаживание. Запретим?

Что следовало бы ограничивать — так это «народное разведение», добавляет Ана Брук. Животных, не представляющих интереса для породы по породным качествам, разводить не следует. Бридинг довольно сложная тема, требующая знаний и компетенции. Любить — надо. Очеловечивать — не стоит.

Итого в подъезде обычной девятиэтажки на северо-западе Москвы (по прямому контакту и опросу соседей) оказалось 20 (из 36) квартир с животными. Это кошки, собаки, птицы, рыбы и две змеи. Большинство (12 из 20) владельцев согласились бы на учет их питомцев — а часть из них уже чипировали своих кошек и собак у ветеринаров. С ними у исполнителей законопроекта проблем не будет. Но восемь остальных — не желающие учета и контроля — готовы для этого почти на все. Интересно, что семеро из этих восьми — владельцы кошек, известных своим независимым характером.

Антон РАЗМАХНИН.

**Уважаемые читатели!
Свои вопросы и предложения
направляйте на oreshkina@mk.ru**

ТОЛЬКО О ЖИЗНИ СОБАЧЬЕЙ

РЕКЛАМА

СТАРОСТЬ В СОБАЧЬЕМ ПРИЮТЕ: БЫТЬ ИЛИ НЕ БЫТЬ?

Вы знаете, как умирают в мороз бездомные животные на улицах? Быстро и болезненно. А знаете, как в приютах? Медленно. Вот ключевое слово. Умирают.

Так сложилось, что однажды помогая собаке и взяв в нашу семью бездомного зверя, невозможно уже не помогать. Найти новую семью для немолодых животных является самым важным и самым сложным: им очень тяжело в условиях приютской клетки.

Лисичке 8 лет. Стерилизована, привита. Активная, добрая собачка.

Небольшого роста, ниже колена. Может жить в вольере. Ей нужно время на привыкание к новому дому, поэтому, если ваше сердце дрогнет и вы захотите подарить собаке дом, пожалуйста, обдумайте ваше решение.

Предать повторно и вернуть невозможно. Верю, что наступающий Новый год собака по имени Лисичка встретит дома, в семье.

Территориально Мытищи. Подмосковье.

8-903-12-777-24, Ольга

Общество с ограниченной ответственностью «Инвестпроект» (почтовый и фактический адрес: 238600, РФ, Калининградская область, Славский район, пос. Тимирязево, ул. Совхозная, 30 «А»; ИНН \ КПП: 3904606785 \ 392401001, ОГРН: 1093925019253, e-mail: invest30a@yandex.ru, контактный телефон: 8 (952) 118 — 25 — 88, 8 (4012) 46 — 26 — 63), действующее по поручению конкурсного управляющего Закрытого акционерного общества «Лада Инжиниринг Инвест компани» (сокращенное название — ЗАО «ЛИИК»; юридический адрес: 143032, Московская область, Одинцовский район, д. Молоденово, д.33, комн.6; ИНН: 7702128300; КПП: 503201001; ОГРН: 1027739144553 от 03 сентября 2002 года, СНИЛС 772901311750321) Стрекалова Александра Викторовича (ИНН 390402234406, СНИЛС: 119-756-912-00, член Ассоциации «Урало — Сибирское объединение арбитражных управляющих» (юридический адрес Ассоциации «УРСО АУ»: 644122, г. Омск, ул. 5 Армии, 4, офис 1; ИНН 5406240676; КПП 550101001; ОГРН 1025402478980 от 20.11.2002 года) и именуемое в дальнейшем Организатор торгов, сообщает о продаже активов предприятия (далее — Имущество), включенных в конкурсную массу ЗАО «ЛИИК» при проведении процедуры его банкротства — конкурсное производство по делу Арбитражного суда города Москвы № А40-58262/2012-71-157 Б, путем проведения Повторных открытых торгов в форме аукциона (далее — Торги):

1. Торги по продаже имущества (активов) ЗАО «ЛИИК» состоятся 28 декабря 2017 года в 14:00 часов (здесь и далее — время московское) на электронной площадке оператора: Общество с ограниченной ответственностью «Аукционы Сибири» (Юридический адрес: 644122, РФ, г. Омск, ул. Красный путь, 30; почтовый адрес: 644122, РФ, г. Омск, ул. Красный путь, 30; ИНН \ КПП: 5501226840 \ 550101001, ОГРН: 1105543021319, e-mail: office@ausib.ru, сайт в Интернете http://ausib.ru/index.html, контактный телефон: 8 (3812) 90 — 55 — 38) (далее по тексту — ООО «Аукционы Сибири»);

2. На Торги выставляется следующее имущество (активы):

№ Лота п/п	Наименование и краткая характеристика имущества по сформированному Лоту	Начальная цена Лота, рублей
1	2	3
1	Право требования: Дебиторская задолженность ООО «Стройиновация» (ИНН 5032076756, ОГРН 1025004073160, адрес местонахождения: 143080, Московская область, Одинцовский район, дачный поселок Лесной городок, Средний переулок, д.13, дата регистрации — 15.04.2002 года) перед ЗАО «ЛИИК» на общую сумму в размере 100`014`932,47 рублей (Сто миллионов четырнадцать тысяч девятьсот тридцать два рубля 47 копеек)	62`010`258,28 (шестьдесят два миллиона десять тысяч двести пятьдесят восемь рублей 28 копеек)
2	Право требования № 1: Дебиторская задолженность Администрации муниципального образования «Светлогорский район» (место регистрации: 238560, Калининградская область, г. Светлогорск, Калининградский проспект, д.77 «А», ИНН: 3912002917; ОГРН: 1023902054967) перед ЗАО «ЛИИК» на общую сумму в размере 15`056`996,88 рублей (Пятнадцать миллионов пятьдесят шесть тысяч девятьсот девяносто шесть рублей 88 копеек); Право требования № 2: Дебиторская задолженность Администрации муниципального образования «Светлогорский район» (место регистрации: 238560, Калининградская область, г. Светлогорск, Калининградский проспект, д.77 «А», ИНН: 3912002917; ОГРН: 1023902054967) перед ЗАО «ЛИИК» на общую сумму в размере 3`421`303,17 рублей (Три миллиона четыреста двадцать одна тысяча триста три рубля 17 копеек); Право требования № 3: Дебиторская задолженность Администрации муниципального образования «Светлогорский район» (место регистрации: 238560, Калининградская область, г. Светлогорск, Калининградский проспект, д.77 «А», ИНН: 3912002917; ОГРН: 1023902054967) перед ЗАО «ЛИИК» за период с 11.07.2014 года по 21.03.2017 года, а также с возможностью последующего увеличения по дату погашения основной задолженности» на общую сумму в размере 3`809`724,61 рублей (Три миллиона восемьсот девять тысяч семьсот двадцать четыре рубля 61 копейка).	20`466`773,98 (двадцать миллионов четыреста шестьдесят шесть тысяч семьсот семьдесят три рубля 98 копеек)

Общие сведения по проводимым торгам и сформированным Лотам:

1. Для участия в открытых торгах в форме аукциона Заявитель должен внести задаток в размере **10,00%** (десять процентов) от начальной цены продажи Имущества (стартовой цены аукциона) по соответствующему Лоту на расчетный счет Организатора торгов;

2. Шаг аукциона устанавливается в размере **5,00%** (пять процентов) от начальной цены продажи Имущества (стартовой цены аукциона) по соответствующему Лоту.

3. При этом потенциальным участникам торгов необходимо учесть, что в виду того, что инвентаризационные ведомости фактически были составлена за некоторое время до опубликования настоящего порядка, а также в виду временного фактора необходимого для организации и проведения открытых торгов по продаже имущественных прав, доводятся те обстоятельства, что окончательная величина дебиторской задолженности (с учетом возможного погашения за период с даты составления инвентаризационной ведомости до даты заключения соответствующего договора) подлежит уточнению на дату заключения договора и может отличаться от величины указанной в информационном сообщении. На сегодняшний день общая сумма погашения по Лоту № 2 составила сумму в размере 383`209,18 рублей.

Общие сведения по всему имуществу (активам), в сформированных Лотах:

1. Имущество (активы) должника (числится по адресу: 143032, Московская область, Одинцовский район, д. Молоденово, д.33, комн.6;

2. Вид права на имущество (активы) должника: Собственность;

3. Существующие ограничения (обременения) права на имущество должника: не установлены.

1. Форма подачи предложений — открытая форма представления предложений о цене имущества по соответствующему лоту (предложения о цене имущества по соответствующему Лоту, заявляются участниками торгов открыто в ходе проведения торгов кратно Шагу аукциона по соответствующему Лоту).

2. Порядок ознакомления с имуществом (активами): ознакомиться с выставленным на продажу имуществом должника и имеющимися в отношении этого имущества правоустанавливающими документами, в том числе путем осмотра, фотографирования указанного имущества и копирования указанных правоустанавливающих документов можно в период с 18 ноября 2017 года по 25 декабря 2017 года в рабочие дни с 10:00 до 12:00 часов по адресу: 236016, РФ, г. Калининград, ул. Потемкина, д. 24 — 1 «А», предварительно записавшись по телефону у Организатора торгов, либо отправив соответствующий запрос по электронной почте Организатору торгов;

3. Официальную документацию о проведении Торгов можно получить у Организатора торгов либо по письменному заявлению по адресу: 236016, РФ, г. Калининград, ул. Потемкина, д. 24 — 1 «А» либо, отправив запрос в виде электронного сообщения, содержащего электронную копию (электронный образ) документа, изготовленного на бумажном носителе по адресу электронной почты Организатора торгов, начиная с даты публикации в СМИ и размещения в сети Интернет данного сообщения, т. е. с 18 ноября 2017 года по 25 декабря 2017 года;

4. Заявки на участие в Торгах подаются по каждому Лоту отдельно.

Дата начала приема заявок (задатка) на участие в Торгах: 18 ноября 2017 года с 10:00 часов.

Дата окончания приема заявок (задатка) на участие в Торгах: 25 декабря 2017 года до 12:00 часов.

5. Заявки на участие в Торгах подаются оператору электронной площадки ООО «Аукционы Сибири»;

6. Заявитель подает заявку на участие в Торгах оператору электронной площадки ООО «Аукционы Сибири» на его сайт в сети Интернет, оформленную в виде электронного документа (в соответствии с Приказом Минэкономразвития РФ от 23 июля 2015 года № 495 «Об утверждении Порядка проведения торгов в электронной форме по продаже имущества или предприятия должников в ходе процедур, применяемых в деле о банкротстве, Требований к операторам электронных площадок, к электронным площадкам, в том числе технологическим, программным, лингвистическим, правовым и организационным средствам, необходимым для проведения торгов в электронной форме по продаже имущества или предприятия должников в ходе процедур, применяемых в деле о банкротстве, внесении изменений в приказ Минэкономразвития России от 5 апреля 2013 года № 178 и признании утратившими силу некоторых приказов Минэкономразвития России») посредством системы электронного документооборота с приложением всего комплекта документов, перечень которых установлен Федеральным законом от 26.10.2002 года № 127-ФЗ «О несостоятельности (банкротстве)» (далее — Закон о банкротстве);

7. Реквизиты счета Организатора торгов для внесения задатка:

Счет № 40702810655000001028 в Калининградском РФ АО «Россельхозбанк» г. Калининград, Корреспондентский счет № 30101810500000000878, БИК 042748878.

8. Победителем Торгов признается участник, предложивший наиболее высокую цену за выставленное на продажу имущество. Победитель Торгов определяется по каждому лоту отдельно. Решение об определении победителя торгов принимается в день подведения результатов торгов (в день проведения торгов) и оформляется протоколом о результатах проведения торгов.

9. Реквизиты счета для оплаты по договору купли-продажи:

Счет № 40702810601200002273 в Филиале Петровский ПАО Банка «ФК Открытие»; Корреспондентский счет № 30101810540300000795; БИК 044030795.

10. Порядок заключения договора купли — продажи имущества:

В течение 2 (двух) рабочих дней с даты подписания протокола о результатах проведения торгов организатор торгов направляет победителю торгов и арбитражному управляющему копии этого протокола. В течение 5 (пяти) дней с даты подписания этого протокола арбитражный управляющий направляет победителю торгов предложение заключить договор купли-продажи имущества с приложением проекта данного договора в соответствии с представленным победителем торгов предложением о цене предприятия.

В случае отказа или уклонения победителя торгов от подписания данного договора в течение 5 (пяти) дней с даты получения указанного предложения арбитражного управляющего внесенный задаток ему не возвращается и арбитражный управляющий вправе предложить заключить договор купли-продажи имущества участнику торгов, которым предложена наиболее высокая цена имущества по сравнению с ценой имущества, предложенной другими участниками торгов, за исключением победителя торгов. Оплата в соответствии с договором купли-продажи имущества должна быть осуществлена покупателем в течение 30 (тридцати) дней со дня подписания этого договора купли. Передача имущества покупателю и переход права собственности на него осуществляются арбитражным управляющим после полной оплаты стоимости имущества.

НА ПРАВАХ РЕКЛАМЫ

Решением Арбитражного суда Московской области от 30.08.2016 г. по делу №А41-90969/15 ООО «АРСЕНАЛ» (ИНН 7722723643, ОГРН 1107746601247, 143985, Московская область, г. Балашиха, ул. Саввинская, 10, далее — Должник) признано банкротом, в отношении него открыто конкурсное производство. Конкурсным управляющим утвержден Денисов Роман Вячеславович (ИНН 500803836220, СНИЛС 120-385-42523, адрес для направления корреспонденции 107140, г. Москва, а/я 72), член ПАУ ЦФО (регистрационный номер 002, ИНН 7705431418, ОГРН 1027700542209, адрес: 109316, г. Москва, Остаповский проезд, д. 3, стр. 6, оф. 201, 208).

Организатор торгов (конкурсный управляющий Должника) сообщает о результатах проведения торгов в форме публичного предложения по лотам №1, №2 и №3 (информация о проведении торгов была опубликована в газете «Коммерсантъ» №103 от 10.06.2017, стр. 16, идентификационный номер торгов на электронной торговой площадке http://utp.sberbank-ast.ru/Bankruptcy — SBR013-1706080005).

Лот №1 — победителем торгов признан участник торгов Симаков Олег Алексеевич (место жительства: 143443, Россия, Московская область, Красногорский район, Красногорск, Опалиха, Луговая, д. 49, ИНН: 663102437576), который не имеет заинтересованности по отношению к должнику, конкурсному управляющему, кредиторам. Цена, предложенная победителем торгов, — 121 200 рублей.

Лот №2 — победителем торгов признан участник торгов Арзамасцева Ирина Сергеевна (место жительства: 117041, Российская Федерация, г. Москва, поселение Воскресенское, Чечерский проезд, д. 128, кв. 114, ИНН: 781430021646), которая не имеет заинтересованности по отношению к должнику, конкурсному управляющему, кредиторам. Цена, предложенная победителем торгов, — 501 000 рублей.

Лот №3 — победителем торгов признан участник торгов Общество с ограниченной ответственностью «Анлим» (юридический и почтовый адрес: 115432, Россия, г. Москва, пр Андропова, д. 18, к./стр. 5, оф. XX, ИНН: 7725271794, ОГРН: 1157746395399), который не имеет заинтересованности по отношению к должнику, конкурсному управляющему, кредиторам. Цена, предложенная победителем торгов, — 49 000 рублей.

Организатор торгов (конкурсный управляющий Должника) сообщает о проведении торгов по продаже имущества Должника, находящегося в залоге у ПАО «Сбербанк» (ИНН 7707083893), в форме публичного предложения на следующих условиях:

Лот №1 — Движимое имущество должника в количестве 47 150 единиц. Полный перечень имущества должника входящего в состав Лота №1, с указанием наименования имущества, его характеристиках и местонахождении размещен на сайте электронной торговой площадки и на сайте единого федерального реестра сведений о банкротстве (адрес в сети «Интернет» — http://bankrot.fedresurs.ru/).

В цену продажи имущества не включены расходы покупателя по транспортировке и погрузке имущества. В случае если до перехода к победителю торгов права собственности на имущество должника, в законную силу вступит судебный акт, подтверждающий отсутствие права

собственности должника на имущество, являющееся предметом торгов (часть имущества), договор купли-продажи подлежит расторжению (полностью или в части) вследствие невозможности его исполнения, задаток, уплаченный за участие в торгах, подлежит возвращению (полностью или в части) (п. 1 ст. 381 и п. 1 ст. 416 ГК РФ). Ознакомиться с имуществом, входящим в состав лота №1, с его техническим состоянием можно в рабочее время по месту его нахождения по адресу: 143985, Московская область, г. Балашиха, ул. Саввинская, 10, по предварительному согласованию по телефону 8(963)675-76-08

Торги будут производиться в соответствии с приказом Минэкономразвития России от 23.07.2015 г. №495 на электронной торговой площадке «Сбербанк-АСТ», размещенной в сети «Интернет» по адресу http://utp.sberbank-ast.ru (далее по тексту — электронная торговая площадка).

Форма проведение торгов: посредством публичного предложения

Форма представления предложений о цене: открытая.

Порядок, место, срок и время представления заявок на участие в торгах и предложений о цене: Заявки принимаются в электронной форме посредством системы электронного документооборота на сайте электронной торговой площадке с «19» декабря 2017 г. ежедневно с 10:00 ч. (здесь и далее — время московское) до 16:00 ч. С даты определения победителя торгов по продаже имущества должника посредством публичного предложения прием заявок по соответствующему лоту прекращается.

Порядок оформления участия в торгах, перечень представляемых участниками торгов документов и требования к их оформлению: к участию в торгах допускаются лица, которые могут быть признаны покупателями по законодательству РФ, подавшие заявки на участие в торгах, соответствующие действующему законодательству РФ. Заявка на участие в торгах, должна содержать: наименование, организационно-правовую форму, место нахождения, почтовый адрес заявителя — юридического лица; фамилию, имя, отчество, паспортные данные, сведения о месте жительства заявителя — физического лица; номер контактного телефона, адрес электронной почты заявителя, ИНН; обязательство соблюдать требования, указанные в сообщении о проведении открытых торгов; сведения о наличии и о характере заинтересованности или об отсутствии заинтересованности заявителя по отношению к должнику, кредиторам, конкурсному управляющему, сведения об участии в капитале заявителя конкурсного управляющего, саморегулируемой организации арбитражных управляющих, членом которой является конкурсный управляющий, предложение о цене имущества должника, не ниже начальной цены продажи имущества должника, установленной для определенного периода проведения торгов.

К заявке на участие в торгах должны прилагаться посредством электронного документооборота в форме электронных документов, подписанных электронной подписью, надлежащим образом заверенные копии следующих документов: доказательство перечисления задатка за участия в торгах (копия платежного поручения/ извещение об оплате), действительной на день представления заявки на участия в торгах выписка из ЕГРЮЛ (для юридического лица) или выписка из ЕГРИП (для индивидуального предпринимателя) или нотариальной копии такой выписки, документов, удостоверяющих личность (для физического лица), перевода на русский язык документов о государственной регистрации юридического лица или государственной регистрации физического лица в качестве индивидуального предпринимателя в соответствии с законодательством соответствующего государства (для иностранного лица); документов, подтверждающих полномочия лица на осуществление действий от имени заявителя; документов, подтверждающих полномочия органов управления и/или должностных лиц заявителя, решения об одобрении или о совершении крупной сделки по внесению денежных средств в качестве задатка и по приобретению данного имущества на торгах по определенной цене, если требование о необходимости наличия такого решения для совершения крупной сделки установлено законодательством Российской Федерации и (или) учредительными документами юридического лица и если для участника открытых торгов приобретение имущества или внесение денежных средств в качестве задатка являются крупной сделкой; для подтверждения достоверности вышеуказанных сведений и документов предоставляются копии следующих документов, непредставление которых не влечет отказ в допуске к участию в торгах: учредительных документов, письменного уведомления заявителя за подписью его руководителя, заверенное печатью заявителя, об отсутствии оснований для получения указанного разрешения в соответствии с действующим законодательством и учредительными документами заявителя с приложением бухгалтерского баланса за последний отчётный период, заверенного подписью соответствующего должностного лица и печатью заявителя, или уведомление о возможности применения упрощенной системы налогообложения и письменное уведомление заявителя о стоимости и составе активов за подписью его руководителя, заверенное печатью заявителя, платежного документа с отметкой банка об исполнении, подтверждающего перечисление Заявителем задатка в порядке, указанном в сообщении о торгах, удостоверенной подписью заявителя описи представленных заявителем документов.

Начальная цена продажи: Лот №1 — 8 618 786,10 рублей.

Размер задатка, сроки и порядок внесения задатка, реквизиты счетов, на которые вносится задаток: размер задатка на участие в торгах составляет 5% от начальной цены продажи Лота №1 на повторных торгах (5% от 17 237 572,20 рублей, то есть 861 878,61 рублей). Задаток вносится в течение срока подачи заявок на участие в торгах по следующим реквизитам: получатель — Денисов Роман Вячеславович, р/с 42301810500000025011 в АКБ «РосЕвроБанк» (АО), к/с 30101810445250000836, БИК 044525836. При оплате задатка за участие в торгах в назначении платежа необходимо указать номер лота, по которому оплачивается задаток и код торгов, присвоенный электронной торговой площадкой.

Величина снижения начальной цены продажи: величина снижения начальной цены продажи Имущества — 10% от начальной продажной цены продажи имущества на повторных торгах (10% от 17 237 572,20 рублей, то есть 1 723 757,22 рублей). Срок, по истечении которого последовательно снижается указанная начальная цена, равен пяти календарным дням. Минимальная цена продажи имущества устанавливается по Лоту №1 в размере 50% от минимальной цены продажи имущества посредством публичного предложения (50% от 8 618 786,10 рублей, то есть 4 309 393,05 рублей).

Порядок и критерии выявления победителя торгов: Право приобретения имущества должника на торгах посредством публичного предложения принадлежит участнику торгов который первым представил в установленный срок заявку на участие в торгах, содержащую предложение о цене имущества должника, которая не ниже начальной цены продажи имущества должника, установленной для определенного периода проведения торгов, при отсутствии предложений других участников торгов по продаже имущества должника посредством публичного предложения. В случае, если несколько участников торгов представили в установленный срок заявки, содержащие различные предложения о цене имущества должника, но не ниже начальной цены продажи имущества должника, установленной для определенного периода проведения торгов, право приобретения имущества должника принадлежит участнику торгов, предложившему максимальную цену за это имущество. В случае, если несколько участников торгов представили в установленный срок заявки, содержащие равные предложения о цене имущества должника, но не ниже начальной цены продажи имущества должника, установленной для определенного периода проведения торгов, право приобретения имущества должника принадлежит участнику торгов, который первым представил в установленный срок заявку на участие в торгах.

Дата, время, и место подведения результатов торгов: по окончании срока представления заявок для определенного периода торгов (при условии поступления заявки) организатор торгов подводит результаты торгов. В случае если срок окончания представления заявок для определенного периода торгов приходится на выходной или праздничный день, организатор торгов подводит результаты торгов в следующий за ним первый рабочий день. Место подведения результатов торгов: 107140, г. Москва, ул. Русаковская, дом 13.

Порядок и срок заключения договора купли-продажи: договор купли-продажи подлежит заключению в течение 5 дней со дня получения победителем торгов предложения о заключении такого договора.

Сроки платежей, реквизиты счетов, на которые вносятся платежи: оплата должна быть произведена в течение 30 дней со дня подписания договора купли-продажи, денежные средства перечисляются на расчетный счет должника №40702810438040027942, открытый в Московском банке ПАО «Сбербанк России» (БИК 044525225, к/с 30101810400000000225).

Сведения об организаторе торгов, его почтовый адрес, адрес электронной почты, номер контактного телефона: организатором торгов является конкурсный управляющий Должника — Денисов Роман Вячеславович (ИНН 500803836220, СНИЛС 120-385-42523), Адрес для направления корреспонденции: 107140, г. Москва, а/я 72, тел. 8(926) 409-92-05, электронная почта: dmitriyyurist@mail.ru.

НА ПРАВАХ РЕКЛАМЫ

Организатор торгов — конкурсный управляющий ОАО «Мурманский швейный комбинат» (ИНН 5190146646, ОГРН 1065190031081, 117279, г. Москва, ул. Миклухо-Маклая, д. 34, пом. IV), Емельянова М.А. (ИНН 330601193266, СНИЛС 004-363-456-15, член НП «Сибирская гильдия антикризисных управляющих» (адрес: 121059, г. Москва, Бережковская наб., д. 10, оф. 200), адрес для направления корреспонденции: 109240, Москва, а/я 70), действующий на основании Решения Арбитражного суда г. Москвы от 04.12.2014 г. по делу №А40-102819/14-95-123 «Б», сообщает об итогах проведения торгов в форме электронного аукциона, открытого по составу участников и форме подачи предложений о цене по продаже имущества ОАО «Мурманский швейный комбинат», на электронной торговой площадке ООО «РУССИА ОнЛайн», http://www.rus-on.ru (юр. адрес: 105094, г. Москва, Семеновская наб, д. 2/1, строение 1, помещение 7, офис 1, тел.: 8(495)917-87-31; e-mail: rus-on@rus-on.ru). Торги признаны несостоявшимися, в связи с тем, что на участие в торгах не допущено ни одного участника.

Повторные открытые торги в форме аукциона с подачей предложений по цене в открытой форме, на электронной площадке «РУССИА Онлайн» (www.rus-on.ru) проводятся в 11:00, 15.01.2018.

Лот №1: Нежилое здание комбината, кадастровый номер №51:20:0003205:82, площадь 1184,7 кв. м, количество этажей — 3, адрес: 183017, Мурманская область, г. Мурманск, ул. Сафонова, д. 15а, обременение: ипотека, аренда до 29.12.2021 г.; Нежилое здание бани, кадастровый номер №51:20:0003205:73, площадь 897 кв. м, количество этажей — 2, адрес: 183017, Мурманская область, г. Мурманск, ул. Сафонова, д. 15, обременение: ипотека, аренда до 29.12.2021 г.; Нежилое здание малой котельной, кадастровый номер №51:20:0003205:83, площадь 128,5 кв. м, количество этажей — 1, адрес: Мурманская обл., МО, г. Мурманск, ул. Сафронова, д. 15А, обременение: ипотека, аренда до 29.12.2021 г.; Нежилое здание ремонтного цеха, кадастровый номер №51:20:0003205:84, площадь 132 кв. м, количество этажей — 1, адрес: Мурманская обл., МО, г. Мурманск, ул. Сафонова, д. 15а, обременение: ипотека, аренда до 29.12.2021 г.; Нежилое комплексное складское здание, кадастровый номер №51:20:0003205:72, площадь 636,1 кв. м, количество этажей — 1, адрес: 183017, Мурманская область, г. Мурманск, ул. Сафонова, д. 15а, обременение: ипотека, аренда до 29.12.2021 г.; Нежилое здание Склад металлический, кадастровый номер №51:20:0003205:74, площадь 134,4 кв. м, количество этажей — 1, адрес: 183017, Мурманская область, г. Мурманск, ул. Сафонова, д. 15а, обременение: ипотека, аренда до 29.12.2021 г.; Забор железобетонный, кадастровый номер №51:20:0003205:71, адрес: 183017, Мурманская область, г. Мурманск, ул. Сафонова, д. 15а, обременение: ипотека, аренда до 29.12.2021 г.; Земли населенных пунктов, кадастровый номер №51:20:0003205:18, Площадь 6819+/-29 кв. м., адрес: Мурманская обл., МО, г. Мурманск, ул. Сафонова, на земельном участке расположено здание №15а, обременение: ипотека, аренда до 29.12.2021 г.

Начальная цена Лота №1 — 33 354 900,00 руб.

Шаг аукциона — 10% от начальной цены лота.

Прием заявок и документов осуществляется оператором электронной площадки RUSSIA OnLine. Для участия в аукционе необходимо представить необходимые документы, подать заявку и оплатить задаток в период с 27.11.2017, с 00:00 (мск.), по 29.12.2017, до 18:00 (мск.).

Задаток в размере 10% (Десять процентов) должен поступить на р/с организатора торгов: получатель — ОАО «Мурманский швейный комбинат» (ИНН 5190146646; КПП 772801001) р/с счет №40702810000070000380, в АО «СМП Банк» г. Москва, к/с 30101810300000000503, БИК 044583503. Основание платежа: «Задаток по лоту №1», в период срока приема заявок.

Победителем торгов признается участник, предложивший наибольшую цену за имущество.

Подведение результатов открытых торгов — в день проведения торгов в 14:00 (мск.), в сети интернет, по адресу проведения торгов.

В течение 2 (двух) рабочих дней с даты подписания протокола о результатах проведения торгов организатор торгов направляет победителю торгов копию этого протокола. В течение 5 (пяти) дней с даты подписания протокола о результатах проведения торгов конкурсный управляющий направляет победителю торгов предложение заключить договор купли-продажи с приложением проекта данного договора в соответствии с представленным победителем торгов предложением о цене Лота.

Победитель торгов полностью оплачивает приобретаемое имущество в срок не позднее 30 дней с даты подписания договора купли-продажи на расчетный счет ОАО «Мурманский швейный комбинат» (ИНН 5190146646; КПП 772801001) р/с счет №40702810000070000380, в АО «СМП Банк» г. Москва, к/с 30101810300000000503, БИК 044583503. Основание платежа: «По договору купли-продажи от ...».

Ознакомится с имуществом, выставленным на торги, сведениями о нем, можно по предварительной записи по тел.: +79255092999, с 10-00 до 16-00 час., по рабочим дням.

НА ПРАВАХ РЕКЛАМЫ

Организатор торгов — конкурсный управляющий Петелина Елена Михайловна (84993945109, e-mail: e-petelina@bk.ru, почтовый адрес: 125190, г. Москва, а/я 63, ИНН 732895640335, СНИЛС 12905953675, член Ассоциации арбитражных управляющих «Гарантия» (ИНН 7727278019, ОГРН 1087799004193, адрес: 603024, г. Нижний Новгород, ул. Дунаева, 9, пом. 3)), действующая на основании Решения Арбитражного суда г. Москвы по делу №А40-247071/15-184-72 от 21.04.2016 г., сообщает, что повторные торги назначенные на 06.11.17 г. признаны несостоявшимися по причине отсутствия заявок и сообщает о проведении торгов в виде публичного предложения открытых по составу участников с закрытой формой представления предложений о цене имущества ООО «Успешные люди» (ОГРН 5137746008087, ИНН 7718953612, КПП 770101001, 105082, г. Москва, пер. Переведеновский д. 13 стр. 13) в электронной форме на площадке «Электронная площадка ЭСП» (сайт: www.el-torg.com). На торги выставляется: **Лот №1:** Автомобиль Volkswagen АФ 374500, VIN X9Y374500E9000045, тип ТС: фургон грузовой, год выпуска: 2014, цвет: белый, г/н У268НВ777. Начальная цена лота: 855000 руб. 00 коп. без НДС, действует с 01.01.18 г. по 05.01.18 г., далее цена снижается каждые 5 (пять) календарных дней на 11%. Стоимость имущества утверждена собранием кредиторов. С положением о продаже и правоустанавливающими документами можно ознакомиться по адресу: г. Москва, ул. Часовая д. 30, с имуществом должника в г. Долгопрудный Московской области заранее согласовав дату и время с конкурсным управляющим. Срок приема заявок с 00:00 ч. (мск) 01.01.18 г. включительно по 24:00 ч. (мск) 19.02.18 г. Претенденты подают заявку и иные документы в соответствии с требованиями приказа МЭР №495 от 23.07.2015 г. и ст. 110 ФЗ от 26.10.2002 г. №127-ФЗ «О несостоятельности (банкротстве)», в соответствии с порядком оформления участия в торгах посредством системы электронного документооборота на сайте в сети Интернет по адресу: www.el-torg.com, в соответствии с регламентом работы электронной площадки ООО «Электронные системы Поволжья». Руководство для претендентов и регламент проведения электронных торгов размещены на сайте электронной площадки: www.el-torg.com. Задаток (20% от начальной цены лота) должен поступить на р/с Организатора торгов не позднее чем за 2 (два) рабочих дня до даты начала действия соответствующего ценового предложения, в рамках которого Заявитель желает сделать заявку на участие. Сумма внесенного задатка возвращается в течение 5 (Пяти) рабочих дней с даты определении победителя торгов. Победителем торгов признается участник торгов, предложивший максимальную цену за имущество. В течение 5 дней с даты определения победителя торгов, конкурсный управляющий направляет победителю торгов предложение заключить договор купли-продажи. Договор купли-продажи заключается в течение 10 дней с даты подведения итогов торгов. Оплата имущества производится в размере, предложенной покупателем цены приобретения имущества, в течение 30 дней с даты заключения договора купли-продажи. С проектом договора купли-продажи и договора о задатке можно ознакомиться на сайте Оператора www.el-torg.com. и на сайте ЕФРСБ (http://bankrot.fedresurs.ru/). Реквизиты для внесения задатка: р/с №40702810400010004180, БИК 044525275, АКБ «Пересвет» (АО), г. Москва, к/с №30101810145200000275.

НА ПРАВАХ РЕКЛАМЫ

Организатор торгов — конкурсный управляющий Волчков Александр Николаевич (302004, г. Орел, ул. 3-я Курская, д. 15, тел.: 8-906-665-2675, e-mail: volchkov@msro.ru, ИНН 575103928969; СНИЛС 10753127632), действующий на основании Решения Арбитражного суда г. Москвы по делу А40-120527/2015 от 08.09.2015 г., являющийся членом Ассоциации МСРО «Содействие» (302004, г. Орел, ул. 3-я Курская, д. 15, пом.6, оф.14; ИНН 5752030226, ОГРН 1025700780071), сообщает о результатах открытых торгов по продаже имущества Закрытого акционерного общества «АРИРАМ» (ЗАО «АРИРАМ») (109316, г. Москва, ул. Талалихина, д.41, стр. 9; ИНН/КПП 7716138122/772201001; ОГРН 1027739030791) в электронной форме на электронной площадке ООО «МЭТС» (www.m-ets.ru), объявленных в соответствии с публикацией в газете «Коммерсантъ» № 187 от 07.10.2017 г. Торги признаны несостоявшимися в связи с отсутствием заявок на участие в торгах.

НА ПРАВАХ РЕКЛАМЫ

Конкурсный управляющий ООО «РЭЙЛ ИНВЕСТ» (ИНН 7736240205, ОГРН 1037736030177, 117335, г. Москва, ул. Вавилова, д.81) Денисов Р.В., являющийся организатором торгов сообщает, что в публикации в газете «Коммерсантъ» № 210 от 11.11.2017 допущена опечатка. Прошу верным читать: Величина снижения начальной цены продажи: величина снижения начальной цены продажи имущества должника устанавливается в размере 15% от начальной цены продажи имущества на торгах посредством публичного предложения. Срок, по истечении которого последовательно снижается указанная начальная цена, равен трем рабочим дням. Цена отсечения устанавливается в размере 10% от начальной цены продажи имущества на торгах посредством публичного предложения.

НА ПРАВАХ РЕКЛАМЫ

ПАО «МОЭСК» в лице организатора торгов ООО «СТ групп» извещает о внесении изменений в извещение опубликованное в газете «Московский Комсомолец» № 234 (27.527) от 21.10.2017 г. о проведении аукциона по продаже здания трансформаторной подстанции № 6462, расположенного по адресу: г. Москва, Новолучанская ул., 5, стр.3

Дата и время проведения торгов: 25 декабря 2017 года в 12 ч. 00 мин. (Мск.) Прием заявок осуществляется по рабочим дням с 21 октября 2017 г. по 21 декабря 2017 г. с 11-00 до 16-00 (Мск).

НА ПРАВАХ РЕКЛАМЫ

Организатор торгов ООО «ЮрИнКом» (ИНН 3329076425, ОГРН 1143340002410, г. Владимир, Октябрьский проспект, д. 16) сообщает о результатах проведения торгов в форме продажа посредством публичного предложения имущества ООО «Водные системы» (г. Москва, ул. Плеханова, д.15, стр.2, ОГРН 1127746149508, ИНН 7733794710) решение Арбитражного суда г. Москвы 06.09.2016 г. дело №А40-159263/15, конкурсный управляющий Большакова Ирина Александровна (ИНН 332702051705,СНИЛС 017-231-181-07), в Ассоциации ПАУЦФО (ИНН 7705431418, ОГРН 1027700542209, г. Москва, Остаповский пр, д.3, стр.6, оф.201). Лот №1 и лот №2 сантехническое оборудование, код лота РАД 115063, РАД115064, торги признаны несостоявшимися по причине отсутствия заявок.

НА ПРАВАХ РЕКЛАМЫ

Подать заявку на публикацию сообщений о банкротстве должника можно в электронном виде на адрес grishakova@mk.ru или по телефону: (495) 781-47-43, Гришакова Елена.

КРОССВОРД

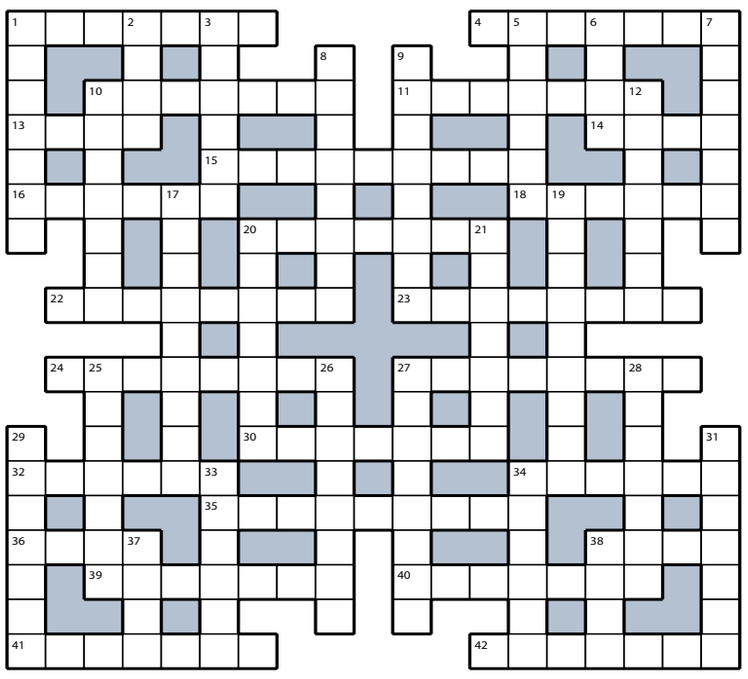

ПО ГОРИЗОНТАЛИ: 1. Бизнесмен, финансирующий городские соревнования по плаванию. **4.** Весенний гриб с «презрительным» названием. **10.** «Чебурашка» среди стеклотары. **11.** «Хит-парад» лучших фигуристов мира. **13.** Реакция Тани на упавший в реку мячик. **14.** Плод, что по зубам Щелкунчику. **15.** Модельная «контора», где работают красивые девушки, демонстрирующие одежду. **16.** Водный экстракт ромашки. **18.** Венгерская ватрушка, которая сильной крошится. **20.** Кроха в книжке про Гулливера. **22.** Сходство между предметами и явлениями. **23.** Стальной скелет железобетонной конструкции. **24.** Выдающийся футболист, который словно волшебник «обращается» с мячом. **27.** Величавость царского вельможи. **30.** Медицинское название потери памяти. **32.** Складные очки с ручкой, носимые иногда на цепочке. **34.** Морская «хрюшка». **35.** Душевная боль мамы, расстроенной оценками сына-балбеса. **36.** Замужняя женщина в Германии. **38.** Царский «опус», что зачитывал глашатай на площади. **39.** Нехристь в Древней Руси. **40.** Формальный ответ бюрократа. **41.** «Особая примета» очаровательного шарпея. **42.** Отличие перед Отечеством.

ПО ВЕРТИКАЛИ: 1. Отделяемая часть составной ракеты. **2.** Великовозрастный балбес, который плохо читает и пишет. **3.** Встреча дорогого гостя хлебом-солью среди русских традиций. **5.** Рядовой, у которого казарма называется кубриком. **6.** Золото, за которым отправились аргонавты под предводительством Ясона. **7.** Порошок, заменяющий муку в клейстере. **8.** Южный цветок в названии песни Александра Вертинского. **9.** «Пудра» в «косметичке» новорожденной дочки. **10.** Водоем, в который плюхаются дети и взрослые, съезжающие с горки в аквапарке. **12.** «Самоходный плуг» дорожников. **17.** Народное войско под предводительством Минина и Пожарского. **19.** Ведущая мысль, неоднократно повторяемая в произведении. **20.** Предание о граде Китеже. **21.** Место службы Верещагина из фильма. **25.** Артистическая гримерка. **26.** Документ, связывающий форварда с футбольным клубом. **27.** Машина высокой проходимости для передвижения в условиях отсутствия дорог. **28.** Бытовая «помощница» домохозяйки. **29.** Любовник, берущий деньги с дам. **31.** Находка для карманника. **33.** Каждый импульс землетрясения. **34.** Благородное «серебро» на висках ветерана. **37.** Часть упряжи на голове лошади. **38.** Ранение, что предотвращает наперсток на пальце швеи.

ОБОРОНА

ОТ СЧЕТЧИКОВ ВОДЫ ДО ГОСТАЙНЫ

В Минобороны России обсудили информационное взаимодействие ведомств в области безопасности страны

Эффективное информационное взаимодействие позволило наладить интенсивные грузовые поставки в Сирию, заявил в пятницу министр обороны Сергей Шойгу в ходе III Межведомственной научно-практической конференции «Система межведомственного информационного взаимодействия».

«Мы контролируем все перевозки как по воздуху, так и по автомобильным дорогам, морским путям сообщения. И сегодня мы гарантированно имеем все возможности для доставки в самые отдаленные районы в очень короткие сроки», — сказал Шойгу. Он пояснил, что такой контроль дает возможность не просто передислокации больших группировок войск, но и их обеспечения на протяжении достаточно продолжительного периода. «Могу сказать, что в среднем у нас в сутки доставляется в САР примерно две тысячи тонн. Это, конечно, требует больших усилий, в том числе работы управленческого звена Национального центра управления обороной РФ».

Также Сергей Шойгу рассказал, что налаженная система межведомственного взаимодействия позволила Минобороны ежегодно экономить до 4 млрд рублей на услугах ЖКХ. По его словам, сегодня в Вооруженных силах ежесуточно контролируется количество потребляемой энергии, воды, тепла, угля, газа по всей стране. «Для этого было необходимо установить почти 120 тысяч приборов учета, что позволило нам ежегодно экономить от 3,5 до 4 млрд рублей. И это все система контроля, которая создана в НЦУО».

Система информационного взаимодействия позволила не только экономить денежные средства, но и ускорить обмен с регионами сведениями, составляющими государственную тайну, рассказал в ходе конференции начальник НЦУО генерал-полковник Михаил Мизинцев. «В 2017 году информационное взаимодействие с использованием ресурсов закрытого сегмента отрабатывается уже со всеми субъектами Российской Федерации. Впервые обеспечен оперативный электронный обмен сведениями, составляющими государственную тайну, на региональном и межрегиональном уровнях». Он уточнил, что электронный обмен позволил сократить время прохождения закрытой информации в сравнении с традиционными методами обмена и передавать сведения в различных электронных форматах.

Одним из направлений такого обмена Михаил Мизинцев назвал информационное взаимодействие с правоохранительными органами и спецслужбами для контроля за криминогенной обстановкой вокруг объектов Министерства обороны. «Организован круглосуточный информационный обмен, и проводится эффективная совместная работа с Министерством внутренних дел, органами Федеральной службы безопасности и прокуратуры по контролю за криминогенной обстановкой в районах размещения войск, вокруг и внутри военных городков».

В то же время, добавил Мизинцев, начиная с прошлого года удалось наладить доступ офицеров НЦУО к базам данных органов исполнительной власти, благодаря чему центр получил возможность формировать картину обстановки из множества источников. «На базе открытой сети обеспечивается доступ оперативных дежурных смен к единым базам данных федеральных органов исполнительной власти, что позволяет создать геоинформационную систему, формирующую из разрозненных источников интегрированную карту обстановки».

Григорий МИЛЕНИН.

ЮБИЛЕЙ

НИКТО, КРОМЕ НЕГО

В России не нужно рисовать комиксы про выдуманных героев, у нас они настоящие. Нужно просто рассказывать их истории. Валерий Александрович Востротин — один из тех, кем наша страна по праву гордится. Президент Союза десантников России, Герой Советского Союза, боевой офицер. Человек-легенде 20 ноября исполняется 65 лет. Накануне юбилея Валерий Востротин пообщался с «МК».

Президенту Союза десантников России исполняется 65 лет

SDRVDV.RU

— Валерий Александрович, у вас на днях юбилей, и вы в прекрасной форме. Не поделитесь секретом?

— Для офицера само собой разумеющееся — хороший внешний вид. Тут все: и опрятность и физическая форма. Согласитесь, если офицер неряшливо одет, отрастил себе живот и еле ходит, какой у него будет авторитет? Тем более в десантных войсках, где очень жесткие требования к физподготовке. Во время службы ты всегда должен быть в прекрасной форме, а после я уже на автомате за собой слежу. А вообще хочу сказать, что мужчина должен выглядеть на свой возраст. Но даже если чуть-чуть постарел, все равно в военной форме будешь выглядеть хорошо. Хотя спортом я сейчас не занимаюсь, но зарядку делаю и на плавание хожу.

— А в роду у вас военные были?

— Вы имеете в виду кадровые?

— Да, кадровые.

— Нет, кадровых не было. Но я родился в 1952 году, меньше 10 лет прошло с окончания войны, тогда каждую семью она затронула. Мой отец воевал, был водителем «катюши». Три года на фронте сделали его профессиональным военным. И, наверно, первые представления о войне и о защитнике у меня сформировались благодаря ему. Еще я с раннего возраста начал читать — у отца была хорошая библиотека, в основном патриотическая.

— А кто у вас был любимый литературный герой в детстве?

— Главный герой книги «Живые и мертвые», Синцов.

— Вы сами захотели идти в ВДВ или сначала вас распределили, а потом вы поняли, что это ваше?

— Я вот всегда поражался невероятным рассказам артистов, что они случайно попали в профессию. Про себя я не скажу, что это было случайно. Речь идет о 1975 годе, я заканчивал суворовское училище, и нашей задачей было выбрать себе дальнейший жизненный путь. Вообще, цель таких военных училищ — привить желание стать военным. Я так скажу: в любом мужчине есть атавизм — потребность быть защитником. Он есть еще с каменного века, а сейчас в этом просто отпала необходимость. И теперь это чувство нужно из каждого вытаскивать. Я и сейчас занимаюсь тем, что через молодежные клубы даю возможность ребятам почувствовать себя защитниками. Лучше на самых ранних этапах понять, можешь ты быть военным или нужно выбирать другой путь, потому что потом придется ломать судьбу. А насчет моего выбора... Я изначально хотел стать летчиком. Уже и документы все подал, и форма была сшита. Но тут к нам в училище приехал выпускник с весьма зловещей фамилией Посмертный прямиком из Рязанского училища. Он произвел впечатление — подтянутый, в тельняшке, в берете. В общем, пообщались с ним, и я пошел к своему руководителю и попросил, чтобы меня направили в Рязань.

— Какое качество, на ваш взгляд, главное для десантников?

— Вот бытует мнение, что десантники считают себя элитными войсками. Мы сами же так никогда не говорим, мы люди скромные и профессиональные. А вот вы, журналисты, или чины в Министерстве обороны часто так нас характеризуют, и это правильно. Ведь главная задача десантных войск — вести боевые действия в тылу противника. У сухопутных войск есть базы в тылу, есть дороги, которые ведут в тыл, по которым можно перебрасывать раненых, боеприпасы, личный состав. А когда ты десантируешься, то у тебя нет ничего: ни аэродрома родного, ни дорог, ни возможности пополнить боеприпасы. Основное отличие десантника от другого военнослужащего — умение выполнять задачи в экстремальных условиях в течение долгого времени. Воевать успешно, чтобы обеспечить сухопутным войскам возможность для ведения наступления.

— Ваш коллега говорил, что сухопутные войска не побеждают без здорового элемента беспредела. А без чего не побеждает десант?

— Наверно, имеется в виду умение принять нестандартное решение. Это классический суворовский принцип. С десантниками все просто. Мы не побеждаем без того самого профессионализма, без грамотного управления, всестороннего обеспечения и, конечно, без надежной современной техники. Многие не знают, но был период, когда мы на велосипедах воевали. Десантировались десантники, а в мягких мешках велосипеды. А сейчас мы укомплектованы современными машинами. Так что никакого секрета нет. Техника, грамотное обеспечение, профессионализм и грамотное управление.

— Как и любому командиру, вам много раз приходилось принимать тяжелые решения. Какое из них было самое трудное?

— На войне все решения трудные. На учениях или в мирной жизни ты прежде всего думаешь о мерах безопасности, а на войне, на самом сложном участке, ты осознаешь, что могут быть потери. Сложность в том, какое подразделение отправить туда. Ведь тебе нужно выполнить задачу. Для меня лично самым тяжелым решением был переход из ВДВ в МЧС. Сергей Шойгу, возглавлявший тогда МЧС, решил создать из войск гражданской обороны элитные войска по типу ВДВ и пригласил меня на должность замминистра. Я долго думал, ведь это означало почти перечеркнуть все, что было до этого, и весь свой опыт перенести в другое ведомство... Но теперь я горжусь тем, что сделал и для ВДВ, и для МЧС.

— Какие главные задачи решает Союз десантников России?

— Любая общественная ветеранская организация решает одну главную задачу — поддержка ветеранов. Это и внимание, мы вот, например, приглашали ветеранов на 99-летие Рязанского училища. Для ветеранов такие мероприятия — большая радость. С лечением и протезированием стараемся помочь. Средства к нам поступают и от самих ветеранов и от неравнодушных людей. Назвать их спонсорами у меня язык не поворачивается, это друзья нашего союза. Также мы участвуем в конкурсах на гранты, продвигаем свои программы. Вторая наша задача — работа с молодежью. У нас есть десантные клубы, где ребята занимаются, учатся и проводят свободное время. Под такие программы мы тоже получаем гранты, да и сами преподаватели у нас люди с очень благородным характером — иногда и сами закупали недостающее оборудование. Третье — увековечение памяти. Война давно прошла, а история ВДВ в ней нечетко прописана. В начале войны стало понятно, что для десанта и самолетов не хватает, и главное ведь то, что десант используют для развития наступления, а мы воевали в обороне. Поэтому всех десантников «переквалифицировали» в пехотинцев. А ведь именно десантники удерживали тот самый Дом Павлова, именно их бросали на самые тяжелые направления. Просвещением населения мы и занимаемся. Рассказываем людям, что в их городе родился герой. Недавно мы ездили в село Изобильное Оренбургской области к матери младшего сержанта Александрова, который погиб, обороняя ту самую высоту 3234 в составе 9-й роты. Его мама сделала в их доме целый музей, но ведь как люди об этом узнают? Как сюда приедут? Мы предложили рассказывать об этом музее в соседнем пансионате, однако губернатор Оренбургской области пошел дальше и предложил перенести музей в Оренбург.

— Кстати о 9-й роте. Точнее, о фильме. Вы принимали участие в написании сценария или, может, консультировали Федора Бондарчука перед съемками?

— Я скажу так: я был рядом, не консультировал, а именно был рядом. Он хотел показать историю современного солдата, его подвига и жизни. И вот идея эта в его голове жила, и один раз он попал на встречу ветеранов нашего полка, где, конечно же, травили байки. В следующий раз на встречу пришел уже сценарист фильма Юрий Коротков и просто записывал эти истории. Когда сценарий был написан, Федор Сергеевич дал мне его почитать. Все было хорошо, только на каждой странице пьянка. Я сказал тогда, что если бы солдаты так пили, то их бы закопали уже в первом бою. Конечно, Федор Сергеевич где-то добавил своего восприятия. В итоге на первом просмотре я насчитал всего три подобных эпизода. Все то, что показано в фильме, — правда. Под каждым эпизодом подпишусь, а под эпизодом боевых действий готов подписаться кровью. Я посоветовал Федору двух своих подчиненных, которые были на той самой высоте. А еще мы договорились, что какие-то средства от проката пойдут для семей афганцев. Еще раз хочу сказать: консультантом я не был, но я очень благодарен Федору Сергеевичу за то, что такой фильм появился, за внимание к этой теме. Мы даже презентационное издание сделали, четыре диска. На двух — две серии фильма, на третьем — фильм о том, как его снимали, а на четвертом — интервью с реальными участниками событий.

— «МК» вместе с Союзом десантников проводит фестиваль «За Россию, десант и спецназ». Какое место занимает музыка и в целом искусство в жизни десантника?

— Положено в каждом полку иметь свой оркестр. Я горжусь, что я командовал полком в Одесском округе, и его оркестр был лучшим в вооруженных силах, в Афганистане он у нас тоже был, хотя там не было ни одного профессионального музыканта, только дирижер был штатный, остальных мы сами подобрали. Я сам люблю военную музыку. А потребность в искусстве есть у каждого военного человека, особенно на войне. Не поверите, иногда даже приходилось ограничивать творческую деятельность. Да и чем дальше от Родины, тем сильнее тоска, вот и пишутся стихи и сочиняются песни. Чего греха таить, и я писал стихи вдали от родного дома. Вот и сейчас организовали мы этот конкурс. Нашли человека, который влюблен в свою деятельность, получили грант. И вот уже шесть лет, с 2011 года, мы проводим этот фестиваль. За это время наша аудитория выросла до нескольких миллионов человек, а в этом сезоне фестиваль посетили более 55 тысяч. Наши лауреаты и участники уже побывали в Сирии, в Донецке и Луганске, на космодроме «Восточный», выступали на таких значимых мероприятиях, как Международные армейские игры, форум «Армия-2017». Чтобы стать лауреатом этого фестиваля, нужно не просто написать красивую песню, сочинить музыку. Нужно быть достойным человеком, иметь твердую гражданскую позицию. Мы и для школ и вузов подготовили программу «Урок истории России в песнях Российской армии». Мы открыты к сотрудничеству.

— У вашей дочери очень романтичное имя — Джульетта. Чем обусловлен такой выбор?

— Изначально жена говорила, что будет мальчик. Поэтому мы подбирали имя так, чтобы инициалы получались ВДВ. Уж почему решили, что будет мальчик, я и не помню, но родилась девочка. Я открыл словарь имен на «Д» и вот выбрал это имя. В итоге же все равно получились инициалы ВДВ.

— Что бы вы сами пожелали себе на день рождения?

— Вы знаете, я даже не очень хочу его отмечать. На свой юбилей — 60-летие — я сначала посчитал, в какую сумму обойдется мне банкет. Прикинул все и решил, что лучше сделаю себе другой подарок. Попросил своих помощников найти самый слабо обеспеченный детский клуб и отдал ему те самые 300 тысяч, в которые должен был обойтись банкет. Руководители тогда и зал спортивный отремонтировали, и оборудование закупили. На свой следующий юбилей думаю так же поступить.

Екатерина ГАБЕЛЬ.

СПРАВКА "МК"

Герой Советского Союза Валерий Александрович Востротин родился 20 ноября 1952 года в городе Касли Челябинской области. В 1971 году окончил Свердловское суворовское училище. В Советской армии службу начал проходить с 1971 года. Офицерскую службу начал в 1975 году командиром парашютно-десантного взвода одной из частей ВДВ Туркестанского военного округа (город Фергана). Был заместителем командира роты. В Афганистане пробыл около 5 лет. Участвовал в штурме дворца Амина в декабре 1979 года. Под его командованием десантники провели множество успешных операций, в частности, Хостинскую операцию, закончившуюся разгромом 12-тысячной группировки мятежников, сражение на высоте 3234, на подступах к дороге Гардез-Хост (знаменитый подвиг 9-й роты). После вывода войск из Афганистана поступил в Академию Генштаба РФ, а с 1994 года занял пост заместителя министра МЧС России. На этом посту руководил спасательными операциями в Якутии, Чечне, на Курилах и Дальнем Востоке. Под его командованием разворачивали гуманитарную операцию в Кабуле. В 2003 году ушел с этого поста в связи с выдвижением в депутаты Государственной думы. Был избран депутатом 4-го и 5-го созывов. С 2011 года по настоящее время возглавляет Союз десантников России.

Отправляя своих солдат на высоту 3234, командир полка Валерий Востротин не знал, что спустя сутки вооруженные до зубов моджахеды начнут наступление. Именно на основе подвига 9-й роты Федор Бондарчук снял свой одноименный фильм, а непосредственный участник событий — Валерий Востротин, по его собственным словам, был рядом во время съемок.

КАДР ИЗ ФИЛЬМА

Организатор торгов — ООО «Агора» (ОГРН 1127746155745; ИНН 7733795079; КПП 770401001; почтовый адрес: 109544, г. Москва, а/я 111; адрес электронной почты: torgi@agoratorgi.ru; телефон 8(495)1339882) сообщает, что торги по продаже имущества ООО «Внешторг» (ОГРН 1077746371372; ИНН 7718628362, адрес: 109316, г. Москва, Остаповский проезд, д. 3, стр. 27, признано банкротом Решением Арбитражного суда города Москвы 19.01.2017 по делу № А40-121113/2015, конкурсным управляющим утверждена Балашова Инна Владимировна (ИНН 622901030148, СНИЛС 12427962663, адрес для корреспонденции: 390044, г. Рязань, а/я 14), член Союза «Саморегулируемая организация арбитражных управляющих «Альянс» (603000, г. Нижний Новгород, ул. Ильинская, д. 69, к. 10; ИНН/ ОГРН 5260111600/ 1025203032062)), проводимые на условиях, опубликованных в газете КоммерсантЪ №182 от 30.09.2017 г. (сообщение №34030164616), по **лотам №№ 1, 3** признаны несостоявшимися по причине отсутствия заявок. По **лоту №2** победителем признан ИП Земцов В. С. (129075 г. Москва, ул. Аргуновская , д. 8, кв. 271; ИНН: 771771060180; ОГРНИП: 306770000232899), предложивший цену имущества 1248312.50 руб. Победитель заинтересованным лицом по отношению к должнику, кредиторам, конкурсному управляющему не является. Конкурсный управляющий, Союз «Саморегулируемая организация арбитражных управляющих «Альянс» в капитале победителя не участвуют.

НА ПРАВАХ РЕКЛАМЫ

Организатор торгов — ООО «ПарадизГрупп» (ОГРН 1087746580415; ИНН 7724660950; КПП 770901001; почтовый адрес: 109147, г. Москва, а/я 33; адрес электронной почты: torgi@ paradise-group.ru; телефон 8(495)1337554) сообщает, что торги по продаже имущества ООО «Гута-Сервис» (ИНН 7710572615, ОГРН 1057746137932, адрес:125047, г. Москва, ул. 2-я Тверская-Ямская, д.16/18, стр. 2; признано банкротом Решением Арбитражного суда города Москвы от 20.01.2017 г. (резолютивная часть решения объявлена 18.01.2017 г.) по делу №А40-29889/16-179-6 Б. Конкурсным управляющим ООО «Гута-Сервис» утвержден Багров Александр Демьянович (ИНН 502700481321, СНИЛС 007-291-908-44, член Ассоциация саморегулируемая организация арбитражных управляющих «Межрегиональный центр экспертов и профессиональных управляющих» (ИНН 7743069037, 123557, г. Москва, Большой Тишинский переулок, д. 38)) проводимые на условиях, опубликованных в газете КоммерсантЪ №177 от 23.09.2017 г. (сообщение №77032366572) признаны состоявшимися. Победителем признано ЗАО «Ривер Консалт» (101000, г. Москва, пер. Архангельский, д. 9, стр. 1, оф. 6; ИНН: 7721633010), предложившее цену имущества — 1 212 000.00 руб. Победитель заинтересованным лицом по отношению к должнику, кредиторам, конкурсному управляющему не является. Конкурсный управляющий, НП СРО «МЦПУ» в капитале победителя не участвуют.

НА ПРАВАХ РЕКЛАМЫ

Организатор торгов — ООО «ПарадизГрупп» (ОГРН 1087746580415; ИНН 7724660950; КПП 770901001; почтовый адрес: 109147, г. Москва, а/я 33; torgi@paradise-group.ru; тел. 8(495)1337554) сообщает, что повторные торги по продаже имущества ООО «Элегия» (ИНН 7728900095, ОГРН 1147748010959, 117463, г. Москва, Новоясеневский пр-т, д. 32, корп. 1, офис 1), признано банкротом Решением Арбитражного суда города Москвы от 13.03.2017 г. (дата объявления резолютивной части 28.02.2017 г.) по делу № А40-198442/15-38-569Б, конкурсным управляющим утвержден Моцкобили Энвер Темурович (ИНН 165506489957, СНИЛС 056-553-081-65) — член Некоммерческого партнерства «Саморегулируемая организация арбитражных управляющих «Меркурий» (ИНН 7710458616, ОГРН 1037710023108, рег. № 0012, адрес: 125047, г. Москва, ул.4-я Тверская-Ямская, д.2/11, стр.2) проводимые на условиях, опубликованных в газете «КоммерсантЪ» №147 от 12.08.17 г. (сообщение № 77032319981), в торгах №1: по лотам №№1–17, 19, 21–161, признаны несостоявшимися по причине отсутствия заявок. По лоту №20 признаны несостоявшимися по причине отсутствия допущенных заявок. В торгах №2: по лотам №№1,2 торги были отменены по обращению конкурсного управляющего. По лотам №№3,4 признаны несостоявшимися по причине отсутствия заявок, по лоту №5 признаны несостоявшимися по причине регистрации единственного участника.

НА ПРАВАХ РЕКЛАМЫ

Об услугах и продажах Classifieds вам все расскажет!

Москва, ул. 1905 года, д.7, (ст. м. "Улица 1905 года") с 10.00 до 19.00 РЕКЛАМА Тел.: (495) 781-47-43, 781-47-32. E-mail: classifieds@mk.ru

ПРИЕМ ОБЪЯВЛЕНИЙ ПО ТЕЛЕФОНУ

Оплата в любом отделении Сбербанка.
Наши реквизиты:
получатель ООО Рекламно-информационное агентство "О`Кей"
Московский банк Сбербанка России ПАО, г. Москва
ИНН 7719464149, КПП 771901001
ПАО Сбербанк России г. Москва
БИК 044525225
Р/с 407 028 104 381 701 011 10
К/с 301 018 104 000 000 002 25
ОКАТО 45263558000
Дополнительная информация по телефону: **(495) 781-47-32**

Барахолка

куплю

- **книги б/у. Выезд т. 8(495)720-68-36.**
- книги, открытки, календарики, фарфор б/у куплю т. 8-903-777-32-88.

Зоомагазин

предлагаю

- безболезненное усыпление, вывоз. Мосветслужба т. 8-495-972-99-25.

Металлы и оборудование

куплю

- материнские платы, К10, ПП3, СП. т. (495) 945-60-02
- реле, К10, К52, 155 т. 8(499)126-02-60.

Недвижимость

сниму

- сниму комнату т. 8-495-514-59-87

Ремонт и строительство

предлагаю

"ДК" Архитекторы
Контактный номер:
+7(916)1870402

Автосалон

предлагаю

- автовыкуп т. 8-966-077-78-48

Антиквариат

куплю

- антиквариат любой т. 8-495-641-67-21

Юридические услуги

предлагаю

- адвокат т. 8-967-247-57-17
- адвокаты. Юристы. Бесплатная консультация! Звоните, поможем! т. 8(495)185-11-77.

Спорт и красота

предлагаю

- антистресс т. 8-965-359-34-95
- отдых т. 8-926-217-01-15
- отдых т. 8-926-783-41-50
- **отдых! т. 8-903-222-57-76**
- **релакс м. "Отрадное" т. 8-966-000-03-30**

Разное

В Гагаринский районный суд г. Москвы поступило заявление № 2-5652/2017 Садековой Елены Николаевны,
проживающей по адресу: г. Москва, ул. Бестужевых, д. 1Б, кв. 42, о признании недействительной утраченной ценной бумаги на предъявителя серии СШ № 1573373 на сумму 300000 рублей от 10 июля 2017 года.

Держателю указанного документа предлагается в течение трех месяцев подать в Гагаринский районный суд г. Москвы заявление о своих правах на этот документ по адресу: г. Москва, ул. Донская, д. 11, стр. 1.

Будьте бдительны при привлечении к сотрудничеству лиц, не имеющих лицензий или иных специальных разрешений

«КОЗА НОСТРА» ЛИШИЛАСЬ ЗВЕРЯ

Тото Риина шел к власти над «коза ностра» по трупам.

AP

В тюрьме скончался крестный отец сицилийской мафии Тото Риина

Один из самых кровожадных крестных отцов в истории сицилийской мафии («коза ностра») умер в Италии. Приговоренный к нескольким пожизненным срокам за ряд убийств, Тото Риина был известен под кличкой Зверь — из-за его жестокости. Итальянская пресса пишет, что босс оргпреступности унес в могилу немало тайн.

Сальваторе «Тото» Риина скончался в возрасте 87 лет (сразу после своего дня рождения). В последние годы босс боссов сицилийской мафии болел раком, сердечными заболеваниями и болезнью Паркинсона. Состояние его здоровья в последнее время не оставляло сомнений насчет его скорого ухода из жизни, он был введен в искусственную кому — поэтому к нему в тюрьму в Парме на севере Италии были допущены члены семьи (для этого потребовалось специальное разрешение). А надо сказать, что крестного отца содержали в особо строгих условиях — и визиты к нему родственников были ограничены.

Когда же Тото Риина был молод и полон сил, его более двадцати лет разыскивали слуги закона — схватить мафиозного босса удалось лишь в 1993 году в Палермо.

Он родился в 1930 году в семье бедных крестьян в городке Корлеоне (то есть в том самом месте, откуда происходил знаменитый дон Вито Корлеоне из романа Марио Пьюзо и кинотрилогии Копполы). Когда мальчишке было тринадцать лет, его отца убили. А в 19 лет он примкнул к местной мафии — заплатив за «входной билет» первым убийством.

Помимо Зверя у него было еще одно прозвище — Тото Коротышка, из-за небольшого роста. Но в преступном мире он шаг за шагом, убийство за убийством создавал свое величие.

В семидесятые годы Зверь установил свой контроль над «коза ностра», идя по трупам конкурентов. Коротышка пошел еще дальше. «Старую добрую» мафию, занимавшуюся вымогательством, наркоторговлей, игорным бизнесом, сутенерством, торговлей оружием, мошенничеством и криминальными убийствами, Риина фактически превратил в террористическую организацию. Его власть была столь велика, что он после того, как суд в Палермо заочно вынес ему пожизненный приговор, не убоялся объявить жестокую войну государству. В 1992 году жертвами этой войны стали судьи, ведшие дела против мафии, — Джованни Фальконе и Паоло Борселлино.

23 мая 1992 года машина, в которой ехал Фальконе вместе с женой и тремя полицейскими, была взорвана бомбой, заложенной на дороге между аэропортом и городом Палермо. Через два месяца после убийства его друга и коллеги взрывом бомбы, заложенной в его автомобиле, около дома своей матери в Палермо был убит Паоло Борселлино.

Год спустя после убийства судей Зверя наконец удалось поймать — его сдал бывший водитель. Даже находясь в заключении, Тото Риина приказал убить 13-летнего мальчика, которого мафия похитила, чтобы не дать его отцу (участнику покушения на судью Фальконе) раскрыть тайны преступного сообщества. Несчастного ребенка задушили, а тело растворили в кислоте.

Неудивительно, что в тюрьме Риина содержался под усиленной охраной, а его контакты с внешним миром были строго ограничены. А память о совершенных им преступлениях продолжает жить в итальянском обществе. И поэтому когда появились призывы перевести умирающего босса мафии из тюрьмы под домашний арест, родственники его жертв выступили с гневными протестами.

Андрей ЯШЛАВСКИЙ.

ОБСУЖДЕНИЕ СТАТЬИ на сайте mk.ru

ГЛАВНАЯ ТЕМА

TWITTER/GARYLINEKER

НАША СУДЬБА В РУКАХ ГАРИ И МЭРИ

Обладатель «Золотой бутсы-1986» проведет жеребьевку чемпионата мира-2018

Процедуру финальной жеребьевки чемпионата мира-2018, которая 1 декабря пройдет в Государственном Кремлевском дворце, проведет легендарный форвард сборной Англии, а помогать ему будет российская журналистка Мария Командная.

Уже скоро сборная России по футболу и остальные участники чемпионата мира-2018 узнают свою турнирную судьбу. Вершить ее будет в прошлом знаменитый английский нападающий Гари Линекер, который дважды участвовал в финальных этапах главного мирового футбольного события. Именно он приглашен в качестве ведущего процедуры жеребьевки, и именно от его легкой/тяжелой руки будет зависеть, к чему готовиться российским футболистам и заодно уж болельщикам.

Сегодня обладатель «Золотой бутсы-1986» работает комментатором на ведущем английском телеканале, и, возможно, ничего нет удивительного в том, что в помощники ему призвали известную российскую журналистку Марию Командную, работающую в качестве эксперта на российских каналах.

Кстати, именно Линекеру принадлежит фраза: «Футбол — это когда 22 парня катают мяч, а побеждают всегда немцы». Поэтому наверняка сборной Германии также будет волнительно смотреть процедуру жеребьевки.

Новоявленный ведущий уже прокомментировал журналистам свою почетную миссию: «Мне очень приятно оказаться причастным к еще одному ключевому событию, теперь уже в качестве ведущего, который объявляет на сцене результаты жеребьевки. Помню томительное ожидание — какие соперники достанутся моей команде, поэтому знаю, какое волнение вызывает процедура жеребьевки».

Мария Командная пообещала, что это будет уникальное событие: «Миллионы болельщиков будут следить за процедурой жеребьевки, и именно в этот момент, я считаю, начнется чемпионат мира. Мне бы хотелось показать, насколько красива моя страна и как мы все рады. Это будет уникальное событие».

Одним из семи ассистентов назван Никита Симонян, первый вице-президент РФС, остальные будут названы позже.

Татьяна АРТЮХОВА.

СОЦСЕТИ

НОРВЕЖСКИЙ НОЧЛЕГ

«Здесь просто кто-то побрился на кровати!»

INSTAGRAM/BABAKTOSHA

МОК, ВАДА, Олимпиада... Что нас ждет в Пхёнчхане и ждет ли вообще? Пока что судьба российских «зимников» остается под большущим знаком вопроса. Но не одной же Олимпиадой единой!.. В конце концов, жизнь и спорт на этом не кончаются. Вот и наши биатлонисты, продолжая свои тренировки, отправились на сборы в Норвегию, но угодили в «детский лагерь»... Так что же разыграли на цу-е-фа спортсмены и на какой подвиг отважился Антон Бабиков?

Все началось с фотографии, размещенной Антоном Бабиковым в своем профиле в Инстаграме: три спортсмена под окном в достаточно тесной комнатенке сидят на двухэтажных кроватях. Подпись к посту гласит: «Rider биатлонистов: 1) кровать не длиннее 1 м 80 см, 2) не работают обогреватели? Отлично. 3) вещи храним в сумках, 4) необходимость спать рядом, пора сплочать коллектив. Welcome to Norway. Вам доброго утра, нам скорее согреться и спать».

Сейчас спортсмены находятся на сборах в норвежском Бейтостолене, куда отправились 13 ноября. Основная команда пробудет там до 23 ноября. О своих «интересных» условиях проживания на этот период времени спортсмены и рассказали в соцсетях. Однако, как в комментариях написал сам Антон Бабиков: «Мы освещаем это не из злобы, просто это весело».

Помимо своей блестящей спортивной деятельности Максим Цветков еще и интересные видео делает, сочетая в себе и спортсмена, и блогера. У Максима даже есть свой ютуб-канал, где время от времени появляются истории перемещения атлетов. В 27-м эпизоде рассказывается и о ситуации с кроватями.

Как оказалось, в номере, куда заселились Антон Бабиков, Матвей Елисеев и Максим Цветков, несколько комнат. Одна из них — набирающее популярность «купе», также есть еще одна спальня с полуторной кроватью и еще одна комната, которая превратилась в большой гардероб.

Право спать на этой отдельной кровати биатлонисты разыграли по справедливости, на цу-е-фа. Победил Антон. Обживаясь на своих двухэтажках, проигравшие замечают волосы: «Здесь просто кто-то побрился на кровати!».

В этом же видео Максим показывает комнату-гардероб: места для хранения вещей у них нет, и этим местом стала одна из комнат. На полу лежат многочисленные сумки, чехлы с лыжами и царит настоящий творческий беспорядок: «Первый день в Норвегии. Идет небольшой снежок. На улице минус 3–4 градуса. Погода, конечно, отличная, ничего не скажешь, снега много. Но комната огонь у нас!».

Свое же право победителя спать на большой кровати Антон Бабиков решил не сохранять. Он рассказывает, что к ним приезжает Александр Логинов. Показывая свой кроватный приз, Антон говорит: «Новичка мы поселим здесь, а я переезжаю. И вот оно мое место, собранное из диванных подушек и матраса!».

На видеоэкскурсии действительно присутствует собранная из подручных средств кровать.

Анастасия ИЛЮШИНА.

АНОНС

ЧЕМПИОНАТ РОССИИ ПО ФУТБОЛУ. ПРЕМЬЕР-ЛИГА. 17-Й ТУР

FCKRASNODAR.RU

18 ноября, суббота
«СКА-Хабаровск» (Хабаровск) — ЦСКА (Москва)
11.00 (здесь и далее время московское).
Хабаровск. Стадион имени Ленина (вместимость 15 200 зрителей)
Суммарная стоимость игроков (СИ): 9 600 000 евро / 83 400 000 евро
Главный арбитр: Артем Чистяков (Азов)
Общий баланс встреч: +0=0-1, 0:2
Коэффициенты букмекеров (КБ): 6,70—3,70—1,45
Трансляция: «Наш футбол»

Прогноз: 0:0

«Динамо» (Москва) — «Ахмат» (Грозный)
14.00. Химки. Стадион «Химки» (18 636)
СИ: 25 650 000 / 31 230 000
Главный арбитр: Владислав Безбородов (Санкт-Петербург)
Общий баланс встреч: +7=6-7, 22:17
КБ: 2,60—2,90—3,05
Трансляция: «Наш футбол»

Прогноз: 1:1

«Краснодар» (Краснодар) — «Спартак» (Москва)
16.30. Краснодар. Стадион «Краснодар» (34 291)
СИ: 80 000 000 / 106 700 000
Главный арбитр: Сергей Лапочкин (Санкт-Петербург)
Общий баланс встреч: +4=1-11, 23:30
КБ: 2,30—3,30—3,15
Трансляция: «Матч ТВ», «Наш футбол»

Прогноз: 1:3

«Арсенал» (Тула) — «Рубин» (Казань)
19.00. Тула. Стадион «Арсенал» (20 048)
СИ: 16 850 000 / 65 150 000
Главный арбитр: Алексей Николаев (Москва)
Общий баланс встреч: +1=1-3, 2:4
КБ: 2,95—2,90—2,70
Трансляция: «Наш футбол»

Прогноз: 0:0

19 ноября, воскресенье
«Уфа» (Уфа) — «Урал» (Екатеринбург)
11.30. Уфа. Стадион «Нефтяник» (15 200)
СИ: 23 750 000 / 18 550 000
Главный арбитр: Павел Кукуян (Сочи)
Общий баланс встреч: +1=2-7, 3:14
КБ: 2,35—2,85—3,60
Трансляция: «Наш футбол»

Прогноз: 1:1

«Анжи» (Махачкала) — «Локомотив» (Москва)
14.00. Каспийск. «Анжи-Арена» (28 000)
СИ: 16 450 000 / 62 750 000
Главный арбитр: Алексей Сухой (Люберцы)
Общий баланс встреч: +4=7-8, 17:24
КБ: 4,45—3,45—1,85
Трансляция: «Матч-ТВ», «Наш футбол»

Прогноз: 0:1

«Ростов» (Ростов-на-Дону) — «Амкар» (Пермь)
16.30. Ростов-на-Дону. Стадион «Олимп-2» (15 840)
СИ: 19 950 000 / 17 300 000
Главный арбитр: Евгений Турбин (Дмитров)
Общий баланс встреч: +9=9-10, 27:25
КБ: 1,95—2,95—4,95
Трансляция: «Наш футбол»

Прогноз: 0:0

«Зенит» (Санкт-Петербург) — «Тосно» (Тосно)
19.00. Санкт-Петербург. Стадион «Крестовский» (68 134)
СИ: 135 900 000 / 14 450 000
Главный арбитр: Алексей Еськов (Москва)
Общий баланс встреч: +2=1-0, 7:1
КБ: 1,25—5,20—13,00
Трансляция: «Матч ТВ», «Наш футбол»

Прогноз: 1:1

Положение команд

	И	В	Н	П	М	О
Локомотив	16	10	3	3	25-13	33
Зенит	16	8	6	2	23-9	30
Краснодар	16	8	3	5	24-16	27
ЦСКА	16	7	5	4	17-12	26
Спартак	16	6	7	3	25-21	25
Урал	16	5	9	2	20-16	24
Арсенал	16	7	2	7	17-18	23
Уфа	16	5	6	5	14-19	21
Ахмат	16	6	3	7	17-21	21
Рубин	16	5	4	7	17-14	19
Ростов	16	4	6	6	14-15	18
Амкар	16	4	5	7	9-12	17
Тосно	16	4	5	7	14-19	17
Анжи	16	4	4	8	18-33	16
Динамо	16	3	6	7	13-17	15
СКА	16	2	6	8	12-24	12

Положение команд
«Локомотив» — 33 очка. «Зенит» — 30. «Краснодар» — 27. ЦСКА — 26. «Спартак» — 25. «Урал» — 24. «Арсенал» — 23. «Уфа», «Ахмат» — по 21. «Рубин» — 19. «Ростов» — 18. «Амкар», «Тосно» — по 17. «Анжи» — 16. «Динамо» — 15. СКА — 12.

Александр ПОКАЧУЕВ.

СОБЫТИЕ

БИЛЬЯРД: У РОССИИ ДВА «ЗОЛОТА»

Лев Ярославцев: «Больше всего удивил выход в финал представителя Монголии»

В Москве состоялся чемпионат мира по пулу (вид бильярда) среди юниоров. Об итогах форума «МК» попросил рассказать вице-президента ФБСР (Федерации бильярдного спорта России), спортивного директора турнира Льва Ярославцева.

— Все прошло великолепно. Два из трех дивизионов выиграли россияне — москвичи Кристина Ткач и Федор Горст.

— Может быть, были сюрпризы?

— В финал неожиданно прошел представитель Монголии. В итоге он уступил Горсту, но занял высокое место и, думаю, будет развиваться дальше.

— В Монголии существует система подготовки бильярдистов?

— Да, там есть своя школа. Впервые мы встретились с монгольскими игроками пять лет назад на командном чемпионате мира в Шанхае. У них не такое большое финансирование, чтобы летать на турниры во все страны мира, но для достижения результата они работают хорошо.

В младшей группе (до 16 лет) победу одержал игрок из Боснии и Герцеговины Санин Пехлеванович. Очень работоспособный и настроенный на развитие игрок. Вообще Европа продемонстрировала претензию на качественное продвижение пула, причем на всем континенте.

— Какие перспективы открывает прошедший турнир для пула в нашей стране?

— В России ситуация особая: золотая медаль не способствует развитию, а показывает, что уже делается. Уверен, эти победы будут способствовать еще более серьезному отношению к пулу в нашей стране.

—Теперь, по итогам турнира, продление на следующий год возможно?

— Есть предварительная договоренность с Федерацией бильярдного спорта России о продлении соглашения. Но решение будет зависеть от Международной федерации.

Анастасия КЛЮКИНА.

КУРС ВАЛЮТ

По курсу ЦБ на 18.11.2017
1 USD — 59,6325;
1 EURO — 70,3604.

ДНИ РОЖДЕНИЯ

18 НОЯБРЯ
Луи Дагер (1787–1851), художник, один из создателей фотографии (дагеротипии)
Андрей Житинкин (1960), театральный режиссер, народный артист России
Эльдар Рязанов (1927–2015), кинорежиссер, сценарист, народный артист СССР
Галактион Табидзе (1892–1959), поэт
Олег Толкачёв (1948), общественный деятель
Кирк Хэмметт (1962), гитарист группы Metallica
19 НОЯБРЯ
Индира Ганди (1917–1984), премьер-министр Индии (1966–1977, 1980–1984)
Петр Гладилин (1962), драматург, сценарист («Афинские вечера»)
Кельвин Кляйн (1942), фэшн-дизайнер, родоначальник стиля унисекс
Юрий Кнорозов (1922–1999), этнограф, впервые расшифровавший письменность индейцев майя
Михаил Ломоносов (1711–1765), первый русский ученый-естествоиспытатель мирового значения
Лилита Озолиня (1947), актриса («Долгая дорога в дюнах»)
Джоди Фостер (1962), актриса, режиссер, продюсер, лауреат двух премий «Оскар»

ПОД ГРАДУСОМ

По информации Гидрометцентра России, сегодня температура **ночью** в Москве 0...2°, **днем** в Москве 0...2°. облачно, местами небольшие осадки, местами гололедица; днем и утром ветер западный, юго-западный, 5–10 м/с.
Восход Солнца — **8.09**, заход Солнца — **16.19**, долгота дня — **8.10**.
По данным ИЗМИРАНа и Лаборатории магнитобиологии, в течение суток ожидаются небольшие возмущения геомагнитного поля.

ДАТСКИЙ УГОЛОК

18 НОЯБРЯ
День рождения Деда Мороза.
1812 г. — сражение под Красным. Разгром русскими войсками французского арьергарда маршала Нея.
1842 г. — издан указ о построении первого постоянного моста через Неву — Благовещенского.
1917 г. — в Москве решением Всероссийского священного собора митрополит Тихон избирается патриархом Московским и всея Руси.
1982 г. — освобожден от обязанностей министра внутренних дел Николай Щелоков. На его место назначен бывший до этого председателем КГБ Виталий Федорчук.
19 НОЯБРЯ
Международный мужской день.
День ракетных войск и артиллерии РФ.
День работника стекольной промышленности.
1917 г. — побег генералов Корнилова, Деникина и Лукомского на Дон из Быховской тюрьмы.
1932 г. — в Германии президент Гинденбург предлагает Адольфу Гитлеру собрать коалицию, которая получила бы в парламенте поддержку большинства, однако лидер нацистов терпит неудачу.
1937 г. — академик Петр Капица пишет письмо в правительство в знак протеста, что ученых лишают возможности читать иностранные журналы.
1942 г. — начало контрнаступления советских войск под Сталинградом.

ГОРЯЧАЯ ПЯТЕРКА АНЕКДОТОВ «МК»

1 В стародавние времена считалось наивным приклеивать на монитор бумажки с паролями.
Сейчас же это единственное место, откуда их невозможно украсть хакерам.

2 Сидел я вчера в ресторане, выпивал рюмку за рюмкой. И наблюдал, как у женщины за соседним столиком уменьшается нос, увеличивается грудь, появляется талия...

3 — А я всегда говорил, что хорошего человека видно насквозь!
— Петрович, прекращай баловаться с рентгеновским аппаратом!

4 Иногда мне кажется, что единственный человек в мире, которого интересует мое мнение, — тетка за кассой со своим вопросом: «Пакет нужен?..»

5 — Вы знаете, не стоит волноваться. Да, сейчас вам тяжело, но время лечит.
— Простите, а в вашей больнице еще есть врачи?

Информационное сообщение о проведении торгов (открытого аукциона) в электронной форме по продаже движимого имущества (собственник актива — ООО «Газпром добыча Оренбург»)

Продавец (Собственник): ООО «Газпром добыча Оренбург», контактное лицо: Кириченко Юлия Олеговна, тел. (3532) 731-474, факс 8 (3532) 47-52-59, u.kirichenko@gdo.gazprom.ru
Организатор аукциона: ООО «СТ групп», г. Москва, ул. Краснобогатырская, д. 6, стр. 5, офис 216, Контактное лицо: Серегина Надежда Юрьевна; тел. +7 (495) 908-82-54; e-mail: info@realstand.ru.
Информационное сообщение об аукционе в электронной форме размещается в сети Интернет на сайте: ЭТП ГПБ https://etp.gpb.ru/.
Объекты предлагаются к реализации отдельными лотами — 3 (три) лота.

Описание объектов продажи:
ЛОТ № 1: Легковой автомобиль INFINITI QX 56 2005 г.в. (г. Оренбург, ул. 60 лет Октября, 11);
ЛОТ № 2: Автомобиль УАЗ-2206 1995 г.в. (г. Оренбург, ул. 60 лет Октября, 11);
ЛОТ № 3: Легковой автомобиль CHEVROLET NIVA 212300-55 2010 г.в. (г. Оренбург, ул. Терешковой, 156)
Начальная цена имущества:
Лот № 1: 585 000 руб., с учетом НДС;
Лот № 2: 63 840 руб., с учетом НДС;
Лот № 3: 132 314 руб., с учетом НДС.
Размер задатка: Лот № 1–3: 5 000 руб., НДС не облагается.
Дата и время начала приема заявок: 18.11.2017 с 10:00 (Мск).
Дата и время окончания приема заявок: 17.12.2017 до 16:00 (Мск).
Дата начала проведения аукциона в электронной форме: 19.12.2017 в 12:00 (Мск).

НА ПРАВАХ РЕКЛАМЫ

Организатор торгов — ООО «Бизнес клуб «ИМПЕРИУМ» сообщает об итогах открытых торгов в форме публичного предложения по продаже имущества, принадлежащего ОАО «МОСЭЛЕКТРОЩИТ» (ИНН/КПП 7731025772/773101001, ОГРН 1027700438094, адрес: 121596, г. Москва, ул. Горбунова, д. 12, корп. 2), признанного решением Арбитражного суда г. Москвы от 25.05.2016 г. по делу № А40-48943/15 несостоятельным (банкротом) (далее — Должник).
Конкурсным управляющим утвержден Веснин Евгений Васильевич (ИНН 772206186003, СНИЛС 116-490-371-51), член Ассоциации «МСОПАУ» (ОГРН 1027701024878, ИНН 7701321710, адрес: 101000, г. Москва, Лубянский проезд, д. 5, к. 1).
Сообщение о торгах опубликовано 20.05.2017 г. в газете «Коммерсантъ» № 88 (6082), сообщение № 77032222519, 20.05.2017 г. в газете «Московский Комсомолец» № 27.397.
Победителем торгов признан Михайлов Максим Юрьевич (ИНН 213003144826, адрес: Чувашская Республика, г. Чебоксары, ул. Кадыкова, д. 24, кв. 22), предложивший цену — 107 777 руб. 00 коп. С победителем заключен договор купли-продажи № 16-10/2017 от 31.10.2017г.
Сведения о заинтересованности Михайлова М.Ю. по отношению к должнику, кредиторам, конкурсному управляющему: заинтересованность отсутствует.
Сведения об участии в капитале Михайлова М.Ю. конкурсного управляющего, саморегулируемой организации арбитражных управляющих, членом которой является конкурсный управляющий: не участвует.

НА ПРАВАХ РЕКЛАМЫ

© ЗАО «Редакция газеты «Московский Комсомолец», 2017. Торговая марка и торговое имя «Московский Комсомолец», «МК» является исключительной собственностью ЗАО «Редакция газеты "Московский Комсомолец».
Перепечатка материалов и использование их в любой форме, в т.ч. в электронных СМИ, без письменного разрешения редакции не допускается.
Редакция не несет ответственности за достоверность и содержание рекламных материалов.

МК

АДРЕС РЕДАКЦИИ И ИЗДАТЕЛЯ: 125993, Москва, улица 1905 года, 7, стр. 1.
ЭЛЕКТРОННЫЙ АДРЕС РЕДАКЦИИ INFO@MK.RU

Редакция знакомится с письмами читателей, не вступая в переписку. Рукописи не рецензируются и не возвращаются.

Контактные телефоны: (495) 609-4444, (495) 609-4433
Служба распространения: ООО «Агентство «МК» тел. (495) 665-40-80

Газета отпечатана офсетным способом в ОАО "Московская газетная типография". 123995, ГСП-5, Москва, Д-22, ул. 1905 года, 7.
1 2 3 4 5 6 7 8 9 10 11 12 13 14 15 16
Заказ №: 2709
Общий тираж: 1.905.216
СВОБОДНАЯ ЦЕНА

Рекламно-информационное агентство Отсас принимает объявления от частных лиц и организаций в газету "МК". 781-47-37 (многоканальный), 781-47-36, 781-47-40

СРОК ПОДПИСАНИЯ ГАЗЕТЫ В ПЕЧАТЬ 19.00

Дежурный редактор: Вадим ПОЭГЛИ
НОМЕР ПОДПИСАН В 19.00

УЧРЕДИТЕЛЬ: Гусев Павел Николаевич
СВИДЕТЕЛЬСТВО О РЕГИСТРАЦИИ СМИ: ПИ №ФС77-42977 от 10.12.2010, выдано Федеральной службой по надзору в сфере связи, информационных технологий и массовых коммуникаций (Роскомнадзор)

Главный редактор Павел ГУСЕВ

Еженедельные выпуски «МК» выходят и распространяются в 67 регионах России: Абакане, Архангельске, Астрахани, Барнауле, Белгороде, Биробиджане, Владивостоке, Владикавказе, Владимире, Волгограде, Вологде, Воронеже, Горно-Алтайске, Грозном, Екатеринбурге, Ижевске, Йошкар-Оле, Иркутске, Казани, Калининграде, Кемерово, Костроме, Краснодаре, Красноярске, Кургане, Курске, Липецке, Магасе, Майкопе, Махачкале, Нальчике, Нижнем Новгороде, Новосибирске, Омске, Орле, Оренбурге, Перми, Петрозаводске, Петропавловске-Камчатском, Пскове, Ростове-на-Дону, Рязани, Самаре, Санкт-Петербурге, Саранске, Саратове, Севастополе, Серпухове, Симферополе, Смоленске, Сочи, Ставрополе, Сургуте, Твери, Томске, Туле, Тюмени, Улан-Удэ, Ульяновске, Уфе, Хабаровске, Чебоксарах, Челябинске, Черкесске, Элисте, Южно-Сахалинске, Якутске, а также в США, Канаде, Германии, Греции, Испании, Египте, на Украине, в Латвии, Израиле, Эстонии, Казахстане, Киргизии, Австралии, Молдове, ОАЭ.