ISSN 1562-1987

МК
МОСКОВСКИЙ КОМСОМОЛЕЦ
WWW.MK.RU

Ежедневная общественно-политическая газета
Распространяется в 85 субъектах РФ
Цена в розницу договорная

№60 (27.644)
СУББОТА + ВОСКРЕСЕНЬЕ
24 марта 2018

ОТКУДА ВЗЯЛИСЬ МИЛЛИОНЫ ЗАХАРЧЕНКО: НОВАЯ ВЕРСИЯ

Читайте 5-ю стр.

INSTAGRAM.COM/ALIKA.SMEKHOVA

АЛИКА СМЕХОВА: «СВЕТСКИЕ ЛЬВИЦЫ — ЭТО БЕЗДЕЛЬНИЦЫ»

Откровенное интервью популярной актрисы

Читайте 4-ю стр.

ДВОРНИКИ – ВАМ, ЖИЛЬЦЫ – НАМ

Платить за услуги ЖКХ будем без посредников, но больше

АГН «МОСКВА»

Госдума в окончательном чтении приняла законопроект, позволяющий жильцам многоквартирных домов заключать договоры на оплату воды и тепла напрямую с поставщиками ресурсов. Тем самым депутаты выполнили поручение президента Путина и исключили из схемы оплаты коммунальных услуг недобросовестные управляющие компании (УК). По экспертным оценкам, именно из-за противозаконных действий посредников сформировалось порядка 250 млрд рублей задолженности. То есть средства с жильцов собрали, но не перечислили ресурсникам. Впредь собственники будут сами решать, продолжать ли сотрудничать с УК или же переходить на прямые договоры. Однако сэкономить на оплате ЖКХ все равно не удастся. Поставщикам ресурсов придется поднять тарифы, так как на их плечи ляжет новое бремя. И масштаб ценового скачка будет зависеть от их аппетитов.

Читайте 3-ю стр.

ЗЛОБА ДНЯ

Юлия КАЛИНИНА, обозреватель

Врачи не обсуждают с пациентами их бред. Если пациент заявляет «я Ленин», врач с ним не спорит. Не начинает доказывать пациенту, что тот не прав: Ленин в Мавзолее мертвый лежит, а ты живой на стуле сидишь.

Журналистам пора перенимать этот подход. По крайней мере в отношении депутатского корпуса.

Оспаривая дикие изречения депутатов, журналист становится с ними на одну доску, а это ни к чему. На «дикой» доске и так очень тесно.

К примеру, один из ярких ее завсегдатаев — депутат Госдумы Фатих Сибагатуллин. Давеча он ярко выступил: назвал журналистов слугами. «Кто такие журналисты? — сказал он. — Это слуги».

Комментировать это высказывание, спорить с депутатом, ему что-то доказывать смысла нет. В современном обществе подобные суждения лежат за гранью обсуждаемого. Мы же не в Средневековье живем. XXI век уже как-никак.

Следует из этого высказывания только одно: депутат Сибагатуллин застрял глубоко в прошлом. Мир в его представлении зиждется на феодальных устоях. Делится на господ и слуг.

Журналисты — слуги господ-депутатов. Женщины — слуги господ-мужчин.

Читайте 2-ю стр.

ОБСУЖДЕНИЕ на сайте mk.ru

НОВАЯ РАСА ГОСПОД: ДЕПУТАТЫ

СВОБОДНАЯ ТЕМА

Владимир СОЛОВЬЕВ, писатель

СВОБОДУ МЕЛАНЬЕ ТРАМП

Читайте 3-ю стр.

ЛЬГОТНАЯ ПОДПИСКА НА «МК» В МГТУ им. Н.Э.Баумана!

Подробности на 7-й стр.

ПРОЛЕЗЕТ ЛИ ПУТИН В «ОКНО ВОЗМОЖНОСТИ»?

«Дело Скрипаля» испортило удобный момент для частичного замирения с Западом. Но шанс на «оттепель» еще есть

AP

Первый помощник Трампа по национальной безопасности продержался на должности меньше месяца. Второй — чуть больше года. Интересно, сколько продержится третий — Джон Болтон?

Количество абсолютно безбашенных граждан на руководящих постах в американском Белом доме скакнуло вверх сразу на 50%. Дональд Трамп назначил помощника президента по национальной безопасности по своему образу и подобию. Эту ключевую должность скоро займет бывший посол США в ООН Джон Болтон — горячий сторонник вторжения в Ирак, который теперь очень даже не прочь повоевать еще и с Ираном и Северной Кореей. Одновременно не особо приятные для Москвы новости пришли из Брюсселя: Европейский союз поддался на уговоры Терезы Мэй и временно отозвал «для консультаций» своего представителя из России. Но не все так грустно в сфере внешней политики. После официального вступления Путина в должность президента на новый срок у России на «дипломатическом фронте» может открыться «окно возможностей».

Читайте 2-ю стр.

МАРИЯ МАКСАКОВА: «НЕ ПРИЕМЛЮ ПСИХОЛОГИЮ ЖЕРТВЫ»

В годовщину убийства своего мужа певица и мать надеется «узнать всю правду» о преступлении

Вокруг Марии Максаковой вновь информационный шум — годовщина гибели ее мужа Дениса Вороненкова от рук наемного убийцы в Киеве, куда оперная певица и ее супруг эмигрировали после окончания их депутатских полномочий в Госдуме и в связи с уголовным преследованием, которое г-жа Максакова продолжает считать «сфабрикованным». Украинское следствие некоторое время назад уже назвало имя главного заказчика убийства — Владимира Тюрина, бывшего гражданского мужа Максаковой. Сама Мария, «живя с этим», старается противостоять ударам судьбы, готовится к премьере роли Дездемоны в опере «Отелло» на сцене Харьковского национального оперного театра.

Читайте 4-ю стр.

ЛЮБОВЬ УСПЕНСКАЯ НЕ СМОГЛА ВЗЛЕТЕТЬ ИЗ-ЗА СОБАКИ

INSTAGRAM/USPENSKAYALUBOV OFFICIAL

Певица Любовь Успенская, возможно, подаст жалобу на представителей авиакомпании, которые сняли ее с рейса Москва—Омск вечером 22 марта. Конфликт возник из-за песика королевы шансона.

Как стало известно «МК», Успенская с творческим коллективом должна была вылететь из аэропорта на севере Москвы в 22.10, а на следующий день выступить перед жителями Омска в 19.00 в филармонии. Билеты распродавались по цене от 1600 до 3800 рублей.

Однако возникли непредвиденные обстоятельства. Успенская взяла в поездку свою мини-собачку породы йоркширский терьер. Песик часто сопровождает ее в перелетах, артистка прекрасно осведомлена об условиях перевозки животных.

Собачка находилась на руках Успенской, когда она вместе с концертным директором подошла к бортпроводнице, чтобы предъявить билеты. Сейчас сотрудница авиакомпании уверяет, что певица вела себя нетактично, оскорбляла и даже толкнула ее, когда она попросила убрать зверька в переноску. У артистки своя версия — якобы невежливо вела себя именно бортпроводница. Собачья переноска была в руках, ее нужно было лишь открыть, чтобы усадить песика, однако сотрудница авиакомпании не давала ее открыть.

Директор Успенской, как позже поясняла певица, попросил, чтобы эта сотрудница не обслуживала бизнес-класс, это ее обидело, и она пошла с жалобой к командиру экипажа. После чего Успенской сообщили, что ей отказано в перелете — такое решение принял командир экипажа. Прибыли полицейские, Успенская с директором по их требованию вышла из самолета, а коллектив полетел в Омск. На певицу в линейном отделе составили протокол об административном правонарушении по статье «Мелкое хулиганство». Успенская улетела следующим самолетом в 1.00. Вечером она планировала выступить перед публикой.

ФРАЗА «РЕЗАТЬ, НЕ ДОЖИДАЯСЬ ПЕРИТОНИТА» ОБРЕТЕТ НОВЫЙ СМЫСЛ

Ускорить лечение ран в три-четыре раза позволит изобретение московских разработчиков. С помощью специальной дренажной системы устройство сможет одновременно откачивать гной и доставлять лекарственный раствор в рану.

Как сообщили «МК» в Департаменте науки, промышленной политики и предпринимательства правительства Москвы, уникальное изобретение работает довольно просто: на рану накладывается специальная повязка, которая подключается к аппарату с помощью дренажных трубок, через одну из которых откачивается гной, а через другую — поступает лекарство. С помощью вакуума происходит удаление гноя, а в ране создается отрицательное давление. Кровоснабжение в этом месте увеличивается, за счет чего ткани восстанавливаются быстрее, а лекарство дополнительно ускоряет процесс лечения пациента. По словам специалистов, аппарат позволяет значительно улучшить показатели вакуумной терапии, а также расширить ее возможности.

— Аппарат подходит не только для лечения гнойных ран, но также для, например, трофических язв и диабетических стоп, — пояснил один из разработчиков, Павел Федоров. — Кроме того, наш аппарат подходит для лечения критических и тяжелых ситуаций: например, перитонита — такое осложнение, по статистике, происходит у 20% больных, перенесших вмешательство в брюшной полости. Пока смертность от таких осложнений очень высокая, и мы надеемся, что наш аппарат поможет ее снизить.

telegram:@mk_srochno

В НОМЕР! Срочно!
+7(495) 707-29-98, mknews@mk.ru

БАНДА РИЕЛТОРОВ ОХОТИЛАСЬ НА ПРЕДСТАВИТЕЛЕЙ СОВЕТСКОЙ БОГЕМЫ

Одну из самых коварных банд черных риелторов, в которую входили сразу несколько «профильных» специалистов — врач, нотариус и сиделка, — отправил за решетку в пятницу Московский областной суд. Присяжные не были единодушны в своем решении: в частности, 4 из 8 заседателей были против сурового наказания для главаря шайки. Но тем не менее мошенники и убийцы получили 50 лет тюрьмы на пятерых.

Как сообщал в свое время «МК», мозговым центром этой банды была нотариус Елена Блинова. В июле 2015 года мы рассказывали о загадочном присвоении квартиры художника Рудольфа Алферова по поддельному завещанию, которое Блинова признала подлинным. Пока шло разбирательство по этой квартире, нотариуса арестовали. И оказалось, что махинации с жильем живописца — лишь мелкий эпизод в длинной череде преступлений, совершенных юристом и ее сообщниками.

Схема действий шайки была примитивна и оригинальна одновременно. Главой банды была Людмила Фадеева, подрабатывавшая сиделкой у пожилых людей. Она и поставляла клиентов. Фадеева либо обманным путем заставляла пенсионеров переписать жилплощадь на посторонних людей, либо и вовсе подготавливала почву для убийства. В этом ей помогали врач-психиатр, отец четверых детей Георгий Месхия, сожитель Виктор Васильев и приятель Даниил Демидов. Убивали стариков при помощи инъекций. А Блинова затем оформляла необходимые документы, обеспечивая чистоту сделки.

Так погибла супруга ветерана Великой Отечественной войны, артиста, выпускника консерватории Рудольфа Федорова. Раиса Черняева проживала с Фадеевой в одном доме. Женщины дружили — более того, именно Людмила познакомила Раису Сергеевну с Рудольфом Федоровичем. По версии следствия, сиделка както поехала с пенсионеркой на дачу, где отравила ее сильным нейролептиком, подмешав его в продукты. Потом убийца уговорила безутешного вдовца согласиться на кремацию. Целью этой аферы была удобная квартира стариков на Тверской улице. После смерти Черняевой жилище перешло в руки черных риелторов. Даниил Демидов (он к тому времени настолько втерся в доверие к Федорову, что поселился в его квартире) подмахнул нужные документы у пенсионера, а почти сразу же после этого старик скончался.

Еще одной жертвой бандитов стала дочь известного советского скульптора Дмитрия Цаплина (он также проживал на Тверской). Ей повезло — женщина осталась жива: маклеры всего лишь запугали несчастную и заставили переписать на них квартиру. Именно врач Месхия, как психолог, оказывал на нее давление.

Разоблачить банду помог случай. Демидов в какой-то момент занялся собственными проблемами — в начале 2014 года он решил с помощью киллера избавиться от жены и завладеть квартирой. Но о заказе стало известно сотрудникам полиции. Демидова задержали. При обыске у него нашли множество поддельных доверенностей и адресов одиноких пенсионеров. Злоумышленник выдал и остальных членов шайки. Кстати, сестра Демидова работала в прокуратуре, и «фокусы» брата стоили ей карьеры.

Эпизод с убийством Черняевой вызвал у присяжных вопросы. В частности, в суде были оглашены данные, что яд в организме обнаружили после взятия пункции из желчного пузыря перед кремацией. А по документам желчный пузырь у пенсионерки удалили задолго до ее смерти. Но на приговор это никак не повлияло. Демидов как соучастник убийства и организатор покушения на убийство получил 17 лет колонии, Фадеева — 16, Васильев — 7 лет, Блинов — 5,5 и Месхия — 4,5 года тюрьмы.

КОНТРОЛИРУЯ ПЯТЕРЫХ ДЕТЕЙ, МАТЬ НЕ УСЛЕДИЛА ЗА ПЕЧКОЙ

Неисправное печное отопление стало причиной трагедии в СНТ «Автомобилист-2» Сергиево-Посадского района Московской области. В огне погиб маленький ребенок, второго удалось спасти лишь благодаря самоотверженным действиям матери.

ГСУ СКР

Как стало известно «МК», сотрудница предприятия РПЦ 34-летняя Анна (имя изменено) воспитывала аж пятерых детей. После школы она с отличием окончила университет по направлению «экономика и управление в туристическом бизнесе», но по профессии работать не стала. Женщина трудоустроилась рядом с домом. До трагедии она успела родить четверых мальчиков и девочку, но замужем не была. Жила неполная семья в двухэтажном частном доме. 22 марта женщина на своем автомобиле поехала забирать из школы и детского сада трех своих отпрысков, а двух мальчиков, 1 и 3 лет от роду, оставила спящими в доме. Примерно в 16.00 Анна вернулась домой и обратила внимание, что из-под крыши строения начинает вырываться пламя. Женщина бросилась в жилище и смогла вытащить одного ребенка. На второй бросок в охваченное огнем строение у нее не хватило ни сил, ни времени. Кто-то из соседей сообщил о происшествии сотрудникам МЧС. Огнеборцы были на месте буквально через несколько минут. После того как пожар был потушен, брандмейстеры нашли обгоревшее тело старшего из мальчиков. По предварительной версии правоохранителей, возгорание началось от дровяной печки, установленной в доме.

— По данному факту следственным отделом по городу Сергиев Посад решается вопрос о возбуждении уголовного дела, — рассказала «МК» старший помощник руководителя ГСУ СК России по Московской области Ольга Врадий.

Все знакомые погорелицы говорят, что она прекрасная мать, ее дети всегда были хорошо одеты и ухоженны. Но воспитывать одной такую ораву было непросто. Например, Анна была вынуждена, заезжая в детский сад за малышом, оставлять другого ребенка одного в машине. Ей делали замечания, но избежать трагедии все равно не удалось.

НА ПАМЯТНИКЕ ОПОЛЧЕНЦАМ НАШЛОСЬ МЕСТО КРЕМЛЮ И «ЕЖАМ»

Памятник столичным ополченцам второй волны формирований сделали на основе исторических документов. Монумент, который должен будет появиться в сквере на Песчаной улице в Москве, практически готов за рекордный срок в полтора месяца.

Как рассказал «МК» соавтор проекта — скульптор Михаил Баскаков, модель памятника из глины уже закончена, теперь с нее снимут форму и начнут отливать в бронзе. На итоговом варианте, который слегка отличается от первоначальных эскизов, изображены 12 ополченцев разного пола и возраста, идущие на войну. Постамент объекта будет выполнен из камня, притом заднюю часть за человеческими фигурами сделают в форме знамени с выпуклой звездой.

МИХАИЛ БАСКАКОВ

— Мы очень много консультировались с ветеранами, просматривали архивные исторические документы, которые описывали события тех дней, — говорит Баскаков. — В итоге решили сделать 12 фигур — по четыре на каждую волну призыва добровольцев ополчения, — которые выходят из опаленной Москвы. Все они одеты «по гражданке»: в бушлаты, пальто, отцовские шинели. В руках — винтовки Мосина, так как более современного оружия им не давали. Особое внимание мы уделили глазам и позам ополченцев. Очень хотелось передать дух того времени, то, что они знали, на что идут, что большинство из них не вернется обратно. Мы специально не стали точно перерисовывать старые фотографии или брать натурщиков, чтобы у наших ополченцев были оригинальные, не похожие ни на кого и одновременно похожие на всех лица.

Сам памятник будет около 5 метров в высоту и 7–8 в длину, а рост людей на нем — около 230 сантиметров. За ополченцами с одной стороны будет изображена столица, Кремль, противотанковые «ежи», посередине Триумфальная арка, через которую они покинули город, а с другой стороны — карта городов, в которых они воевали. Пока скульптура находится в Жуковском на скульптурно-производственном комбинате, но уже летом должна занять свое место в сквере.

Дежурная бригада: Дмитрий ПОГОРЕЛОВ, Наталья СТЕЙНЕРТ, Екатерина СТЕПАНОВА, Екатерина СВЕШНИКОВА и др.

NON-STOP

Подготовила Ольга ГРЕКОВА

КАДР

LEAARNE HOLLOWOOD

Почти полторы сотни дельфинов выбросилось на берег залива в Австралии. Почти все животные погибли. В живых осталось лишь 15 млекопитающих, которые могут спастись благодаря приливу. Волонтеры поливают уцелевших животных водой и заматывают в мокрые полотенца. Врачи берут у погибших дельфинов анализы, чтобы узнать причину массовой трагедии.

ЦИФРЫ

ПОДВЕДЕНЫ ОКОНЧАТЕЛЬНЫЕ РЕЗУЛЬТАТЫ ПРЕЗИДЕНТСКИХ ВЫБОРОВ

Согласно обнародованным Центризбиркомом итогам выборов за действующего главу государства 18 марта проголосовало 56,43 млн избирателей. Всего на избирательные участки в минувшее воскресенье пришло больше 73 млн человек (67,54% избирателей). После публикации итоговых данных победитель президентской гонки обратился к электорату со словами благодарности за «поддержку и доверие». Владимир Путин отметил, что полученный им результат свидетельствует о «самом высоком уровне поддержки в истории нашей страны». По словам Путина, «в нынешних условиях, в ситуации непростых внутренних и внешних вызовов» продемонстрированная россиянами консолидация приобретает особую значимость. Переизбранный президент засвидетельствовал свое уважение к позиции тех сограждан, которые голосовали за других кандидатов: «Политические предпочтения не должны разделять нас. Мы все патриоты своей страны, и у нас одна общая забота — судьба России, ее процветание».

ЛИДЕРЫ ПРЕЗИДЕНТСКОЙ ГОНКИ-2018

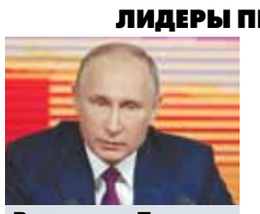

Владимир Путин.

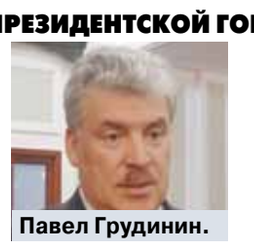

Павел Грудинин.

Владимир Жириновский.

Кандидат	Количество голосов, млн человек	Процент проголосовавших избирателей
Владимир Путин	56,4	76,69
Павел Грудинин	8,66	11,77
Владимир Жириновский	4,15	5,65

ПОДМОСКОВЬЕ

МОСТ ЧЕРЕЗ ВОЛГУ В ДУБНЕ: ЕСТЬ ПОСЛЕДНЯЯ ОПОРА!

АНДРЕЙ ЖАБИН

Возведена последняя, 17-я опора моста через Волгу в подмосковной Дубне. Специалисты «Мостотреста» продолжают сборку и монтаж пролетного строения. В декабре 2018 года по мостовому переходу будет запущено движение автотранспорта, а полное завершение работ запланировано на I квартал 2019 года. Объект относится к уникальным искусственным сооружениям, его длина составляет 2 километра, а длина судоходного пролета — 168 метров. Перспективная пропускная способность — свыше 24 тысяч автомобилей в сутки. Мост, строящийся по поручению президента России Владимира Путина, соединит две части города, разделенные рекой, что значительно улучшит транспортную ситуацию в Дубне.

СПОРТ

БОЛЕЛЬЩИК ВЫШЕЛ ИЗ КОМЫ ПОСЛЕ ПРОСЛУШИВАНИЯ ГИМНА

Испанский футбольный болельщик, который провел в коме две недели, неожиданно вышел из нее, послушав гимн «Севильи». 21-летний испанец потерял сознание во время любительской игры в футбол. Его доставили в больницу с конвульсиями, прооперировали, и он впал в кому. Молодой человек пребывал в критическом состоянии 17 дней, пока вдруг его мать не начала исполнять гимн «Севильи» вместе с его сестрой и отцом. Именно в этот момент болельщик и очнулся. **Как рассказал «МК» заведующий реанимационным отделением Городской клинической больницы имени Н.И. Пирогова Департамента здравоохранения города Москвы д.м.н. Дмитрий ОСТАПЕНКО,** никакой связи между исполнением гимна и выходом пациента из комы нет и быть не может: «Если человеку падает кирпич на голову, он падает не потому, что человек идет на встречу с любимым, а потому, что здание плохо построено. Так же и здесь. Это всего лишь совпадение, а вовсе не следствие воздействия музыки на человека. Хочется верить в чудо, но такого в моей практике никогда не наблюдалось».

ПРОТЕСТ

В ЕКАТЕРИНБУРГЕ «ЗАХВАТИЛИ» НЕДОСТРОЕННУЮ ТЕЛЕБАШНЮ

Власти намереваются возвести на месте одного из своеобразных символов города ледовую арену для игр хоккейного клуба «Автомобилист». Защитники башни день за днем устраивают митинги, требуя признать главный городской «недострой» объектом культурного наследия. Высота башни 231 метр, по проекту — 361 метр. Власти решили снести ее утром 24 марта. Ранним утром 23 марта десяток человек перепрыгнули через забор и попытались устроить «штурм» башни. Через охрану удалось прорваться только четверым, остальных задержали. По словам активистки движения в защиту башни Евгении Попел, участники акции возьмутся за руки и демонстративно повернутся спиной к зданию Управления государственной охраны объектов культурного наследия Свердловской области. «Мы считаем, что сотрудники Госохраны отвернулись от жителей Екатеринбурга в интересах власть имущих», — заявила Евгения журналисту «МК-Урал».

FACEBOOK / TRIMAYLOV

ИССЛЕДОВАНИЕ

Самые маленькие квартиры в городах-миллионниках

Город	Площадь, кв.м	Цена, руб.
Волгоград	10	740 тысяч
Воронеж	11	740 тысяч
Пермь	11	900 тысяч
Москва	11	2,75 млн
Красноярск	12	650 тысяч

ПОДРОБНОСТИ на сайте mk.ru

Источник: «Мир квартир».

АНДРЕЙ АРАКЧЕЕВ

ВЛАСТЬ

ГЛАВУ ВОЛОКОЛАМСКОГО РАЙОНА ОТПРАВИЛИ В ОТСТАВКУ

Об этом сообщает пресс-служба губернатора Андрея Воробьева. Исполняющим обязанности главы Волоколамского района губернатор назначил главу городского округа Лосино-Петровский Андрея Вихарева.

ДИПЛОМАТИЯ

ПРОЛЕЗЕТ ЛИ ПУТИН В «ОКНО ВОЗМОЖНОСТИ»?

с 1-й стр.

Пытаться анализировать политические шаги Дональда Трампа — подвергать риску и свое психическое здоровье и свою способность делать выводы из ситуации, руководствуясь здравым смыслом. Сделав в телефонном разговоре с Путиным очередную заявку на улучшение отношений с Россией, президент США тут же назначил своим помощником по национальной безопасности сторонника максимально жесткой линии по отношению к Москве Джона Болтона. Прежний помощник, генерал Герберт Макмастер, нашу страну, впрочем, тоже особо не жаловал и даже недавно получил публичный нагоняй от своего начальника за рассуждения о наличии неопровержимых доказательств о вмешательстве России в американские выборы. Но генерал Макмастер был тем, кого на англоязычном политическом жаргоне называют safe pair of hands (в дословном переводе — безопасная пара рук): педантом, сторонником того, чтобы все делалось по правилам, противником резких и непродуманных шагов.

Джон Болтон в этом плане — полная противоположность своему предшественнику. Болтон — ярко выраженный представитель «ковбойского стиля» во внешней политике. Он очень любит публично хамить иностранцам и неизменно поддерживает любые инициативы в стиле «а давайте-ка мы им врежем!». Из-за сочетания этих качеств американский конгресс во времена Буша-младшего даже отказался утвердить Болтона послом в ООН на постоянной основе. Но новому карьерному возвышению Джона Болтона конгресс помешать не в силах. Назначение помощника по национальной безопасности — личная прерогатива президента. Как на полном серьезе написала «Нью-Йорк таймс», Трампу очень сильно не нравятся «моржовые» усы Болтона (большой привет Павлу Грудинину!), поэтому он очень долго не мог решиться отдать ему должность своей «правой руки». Но теперь о назначении объявлено официально, и это вызвало тревогу во всех без исключения мировых столицах.

Болтон — человек, который не сделал никаких выводов из внешнеполитических катастроф, которые обрушились на Америку из-за непродуманных действий Буша-младшего. Ему по-прежнему неймется «поиграть в войнушку» — и вновь на Ближнем Востоке. Болтон выступает за скорейший разрыв заключенной при Обаме ядерной сделки с Ираном (если вкратце, ее суть — в отказе Тегерана от планов создания ядерного оружия в обмен на снятие международных санкций). Если это произойдет и отношения Ирана и США перейдут в стадию ожесточенной конфронтации, то не очень ясно, как России удастся остаться в стороне. В Сирии Москва и Тегеран фактически выступают единым фронтом.

AP

Гудбай, Россия: высланные из нашей страны британские дипломаты покидают родное посольство. Удастся ли Терезе Мэй организовать подобные сцены и в других иностранных московских дипломатических миссиях?

Однако потенциальное обострение конфликта Америки с Ираном — это пока вопрос будущего. А вот что происходит на нашем «внешнеполитическом фронте» в настоящем: в знак моральной поддержки Терезы Мэй Европейский союз временно отозвал своего представителя из Москвы «для консультаций». Ничего приятного в этом, естественно, нет, но ничего особо катастрофического — тоже. ЕС не мог бросить Терезу Мэй на произвол судьбы и ответить ей в стиле российского МИДа: мол, предъяви-ка, голубушка, доказательства того, что это именно Российское государство так «наследило» в городе Солсбери! Европейскому союзу требовалось продемонстрировать свою солидарность с «тетей Терезой» — и он ее продемонстрировал.

Возможно, некоторые государства, в соответствии с прогнозом британской «Гардиан», пойдут гораздо дальше, чем простая демонстрация солидарности, и вышлют российских дипломатов. Москва, естественно, ответит тем же. Но вот вопрос, который, с моей точки зрения, является гораздо более интересным: будет ли Британия в обозримом будущем и дальше оперировать по-комедийному звучащей формулировкой highly likely Russia? Если никаких твердых доказательств «вины Москвы» представлено не будет, то после путинской инаугурации в мае у Кремля может открыться определенное окно возможности для снижения напряженности в отношениях с Западом.

То, что произошло в Солсбери, по определению не может «случиться вовремя». Но отравление Скрипалей произошло в особо неудачный момент для российской внешней политики. Еще накануне странных событий в Великобритании Москва послала Западу закодированный политический сигнал из двух пунктов. Пункт первый: мы готовы к новой гонке вооружений — ситуация времен Рейгана, когда советская экономика надорвалась, пытаясь угнаться за американскими «звездными войнами», не повторится. Пункт второй: Россия не хочет гонки вооружений, Россия хочет договариваться.

Триумфальные для Путина президентские выборы делают момент вступления ВВП в должность в мае особенно удачным для начала разговора о таких договоренностях. У ВВП полновесный «мандат от народа»: он может развернуть российскую внешнюю политику как в ту, так и в другую сторону. Формирование нового кабинета министров дает президенту возможность провести «в плановом порядке» кадровые перестановки в МИДе. Если Сергей Лавров вдруг перестанет быть министром иностранных дел РФ, я, как и многие другие россияне, испытаю острое чувство потери. Но на ситуацию с обитателем главного кабинета на Смоленской площади можно посмотреть и под другим углом зрения.

Хотя в реальности министр Лавров является лишь исполнителем задуманных ВВП внешнеполитических маневров, очень многие на Западе считают его символом «жесткой линии» Москвы. Замена министра иностранных дел — это очень важный внешнеполитический ресурс, который имеется в распоряжении президента. Не знаю, пришло ли время для «расчехления» этого ресурса — не знаю, но жду путинского ответа на этот вопрос с очень большим интересом. В мае такой ответ точно будет получен. Чуть позже станет ясно, материализуется ли частичное потепление отношений с Западом. Такой вариант по-прежнему возможен — наряду с вариантом окончательного превращения «дела Скрипаля» в новое «черное облако» для нашей внешней политики.

Михаил РОСТОВСКИЙ.

ЗЛОБА ДНЯ

НОВАЯ РАСА ГОСПОД: ДЕПУТАТЫ

с 1-й стр.

Сам себя он причисляет, разумеется, к господам. Хотя статус его не бог весть как высок: всего лишь декан агрономического факультета Казанского государственного аграрного университета, до этого занимал руководящие должности в республиканском сельскохозяйственном секторе.

Казанский университет можно только поздравить с таким средневековым деканом — равно как и партию власти «Единая Россия», которую он представляет в Госдуме.

А если серьезно, то им за него надо краснеть.

В Сети мы нашли интервью Сибагатуллина, которое он дал три года назад татарской газете «Бизнес online». В интервью он рассказывает, что развелся с женой, с которой прожил 30 лет, и женился на молодой. «После 40 лет женщины стареют, здоровье у них уже не то, рожать им трудно», — говорит он про женщин как про коров или лошадей, от которых, конечно, надо освобождаться, когда они старятся и перестают давать приплод.

Самомнение, кстати, у Сибагатуллина такое, что диву даешься. Он уверен, с него берет пример сам президент Путин: «Кстати, Путин с меня пример взял! Взял да и развелся».

Президента он, впрочем, тоже сравнивает с домашним животным: «Ты на Путина посмотри, в нем кровь кипит, он как молодой конь! И пророк Мухаммед имел жену 9–12 лет».

Это высказывание Сибагатуллина еще более дикое, чем про слуг-журналистов. Особенно касательно жены 9–12 лет. Поэтому его мы комментировать и развивать точно не будем.

Хотя хочется.

Нет, ничего криминального, конечно, здесь нет. Если бы все эти архаичные, примитивные да просто низкие соображения извергал из себя человек из придонного слоя общества, живущий идеологическими химерами, не имеющий ни образования, ни профессии, ни статуса, они бы совершенно никого не трогали и ни о чем не свидетельствовали.

Но их извергает человек, принадлежащий к политической элите. Человек, который разрабатывает законы, по которым живет и будет жить наше общество. Сейчас будет жить — в XXI веке, а не в XV или XVI.

И это пугает, честно сказать. Врачи не обсуждают с больными их бред, зная, что он никогда не станет явью. Журналистам сложнее: у нас такой уверенности нет.

Юлия КАЛИНИНА.

АРМИЯ

ВРАГА ИСПУГАЮТ «БУРЕВЕСТНИК», «ПЕРЕСВЕТ» И «ПОСЕЙДОН»

Завершен народный конкурс на лучшее название невиданного оружия

Завершился трехнедельный народный марафон по выбору лучших названий для новейшего российского оружия, которое рассекретил в послании Федеральному собранию президент Владимир Путин 1 марта. Чудо-ракета, боевой лазер и подводный монстр, способный вызвать цунами у берегов противника, будут называться соответственно «Буревестник», «Пересвет» и «Посейдон». Всего, по данным Минобороны, за три недели в голосовании приняли участие более 7,6 млн интернет-пользователей. Лидеры были неясны до конца конкурса. Одни фавориты сменяли других, а интрига держалась до самого финала.

Глубоководный необитаемый подводный аппарат с ядерной энергоустановкой больше всего заинтересовал пользователей Сети. И это неудивительно. Ведь такой беспилотный «Наутилус» способен погружаться на большую глубину и перемещаться со скоростью, в разы превышающей характеристики кораблей, подлодок и торпед. При этом аппарат имеет межконтинентальную дальность хода. Кроме того, эти аппараты практически неуязвимы для противника, и средств для противодействия такой технике не существует. Их можно оснастить боеприпасами с ядерной или обычной боевой частью. В конкурсе на название для него на финишном этапе приняло участие свыше полумиллиона человек. Они выбирали из трех вариантов: «Посейдон», «Аврора» или «Прибой». Победил мифологический бог морей.

Крылатая ракета с ядерной установкой, способная облететь земной шар, могла получить название «Пальмира» или «Сюрприз». Но победил «Буревестник». Как известно, эта птица может летать даже в жесточайший шторм и без проблем совершить воздушную «кругосветку». Эта исключительная особенность, наверное, и стала основной при выборе названия для ракеты.

У самого засекреченного объекта — боевого лазера — названия были самыми неожиданными. В итоге в тройку наиболее популярных вошли «Василиск», «Пересвет» и «Блик». В конце концов пользователи Сети нарекли лазер именем древнерусского инока-богатыря, победившего в бою на Куликовом поле монгольского батыра Челубея и вдохновившего русские полки на разгром Орды.

Начало народному голосованию и последовавшим за ним нешуточным сетевым баталиям положил Президент РФ Владимир Путин. Он в ходе ежегодного Послания Федеральному собранию РФ 1 марта и предложил, чтобы люди сами придумали названия для новейших образцов. Сайт Минобороны на специальном сервисе аккумулировал все предложения.

В общей сложности различных вариантов наименований для ракет, боевых лазеров и подводных аппаратов было предложено более 245 тысяч. Пользователи Сети проявили недюжинные фантазию и чувство юмора. Многие названия, предложенные интернет-сообществом, были очень неожиданны и не вполне академичны. Так, на начальной стадии конкурса среди самых популярных потенциальных наименований для крылатых ракет неограниченной дальности были «Сталин», «Зевс», «Чебурашка» и «Песец». В последнем «имени» военные, видимо, намеренно изменили одну букву, чтобы придать ходовому у россиян выражению хоть некоторое приличие. Во всяком случае, когда «МК» делал обзор подобной акции, развернувшейся в соцсетях, там пользователи прямо предлагали назвать ракету «Писец», потому что ведь действительно, если что — «хана всему».

Практически до финиша в лидерах было и название, предложенное Рамзаном Кадыровым, — «Пальмира». Это и неудивительно — и слово красивое, и напоминает о наших победах в Сирии. Да и поддержка у лидера Чечни в виде голосов земляков, наверняка, была мощная. А вот трагически-мстительное «Гиви», предложенное Владиславом Сурковым, горячей поддержки не нашло. Зато долго пальму первенства удерживал иронически-дворовый «Нежданчик» и академичный «Император».

Что касается беспилотных подводных аппаратов, то их предлагали окрестить, в частности, ироничным «Шептун» или сказочно-киношными «Водяной», «Несмеяна», «Бездна».

В самых популярных предложениях для боевого лазерного комплекса были «Офтальмолог», «Зайчик», «Луч», «Циклоп», «Василиск» и «Мухобойка».

Источник в Минобороны рассказал «МК», что такой формат выбора названий для вооружений используется впервые, поэтому пока непонятно, что будет, если, к примеру, в «номинации» для крылатой ракеты вдруг победит «Нежданчик».

Во времена Советского Союза существовал специальный каталог наименований вооружений и военной техники. Для артиллерии это были цветы, для других родов войск — стихийные явления, названия рек и так далее. По этому признаку можно было ориентироваться в новых образцах советского вооружения. К примеру, если образец назван «Гвоздика» или «Тюльпан», то понятно, что это артиллерия. Если «Град», «Смерч» или «Ураган» — значит, реактивные системы залпового огня, если системы ПВО — то шли «водные» позывные: «Шилка», «Тунгуска», «Печора». В современной России от такой системы присвоения названий отказались.

Александр СТЕПАНОВ.

РЕПЛИКА

Сергей Вальченко, редактор отдела силовых структур

ОРУЖИЕ ДЛЯ МИРА

Первый весенний месяц начался с мощного военно-информационного наступления. Тон задал президент Владимир Путин, который в ежегодном Послании Федеральному собранию 1 марта счел необходимым объявить на весь мир о новом российском уникальном оружии. Недруги закричали о воинственности России. Так ли это? А может, напротив, новое оружие обеспечит стратегическую стабильность и обезопасит нашу страну от любых воинственных притязаний?

В числе рассекреченных разработок новая сверхмощная ракета «Сармат», неуловимая гиперзвуковая боеголовка «Авангард» и ракетно-авиационный комплекс «Кинжал». Еще три новинки получили имена в результате народного голосования. Это боевой лазер «Пересвет», крылатая ракета с ядерной энергоустановкой, не имеющая ограничений по дальности полета, «Буревестник» и страшный для врага подводный беспилотный аппарат с ядерной энергоустановкой «Посейдон».

Как пояснил сразу глава государства, разработка нового оружия — шаг вынужденный. Это не воинственный шаг, а наш ответ на попытки США сломать сложившийся в годы «холодной войны» паритет в области стратегических вооружений. Именно такую цель, по мнению российской стороны, имел выход США из советско-американского Договора по ПРО от 1972 года и развертывание по периметру наших границ системы противоракетной обороны. Новое оружие поможет России восстановить ядерный паритет. Этому посвящен видеосюжет RT, рассказывающий о новом российском оружии.

«Если участники возможного военного конфликта понимают, что в случае атаки ударом возмездия уничтожены будут все, никто не станет воевать. А значит, надо прекратить все время грозить кулаком и опять начать договариваться», — делают вывод авторы видеоролика.

Запад не выполнил обещания, данные России после развала СССР. Военная инфраструктура НАТО вопреки заверениям официальных лиц США приблизилась к российским границам. К России придвинули силы ПРО. Корабли ПРО патрулируют моря и океаны недалеко от российской границы. Такие системы дают одной из сторон возможность не только запустить свои ракеты, но и перехватить ответный удар, то есть гарантировать победу в возможной войне.

Россия в течение десяти лет заявляла западным партнерам, что система ПРО ее очень беспокоит и что она будет вынуждена найти ответ на эту угрозу, разрушающую стратегический баланс в мире и развязывающую новую гонку вооружений. Наша страна была вынуждена придумать оружие, которое может преодолеть любую ПРО, чтобы восстановить ядерный паритет. При этом мы обошлись без огромных затрат на гонку вооружений.

По утверждению авторов видеосюжета, новые системы вооружения, работая в комплексе, способны нейтрализовать все существующие системы ПРО. Система «Кинжал» выведет из строя наземные ПРО. «Посейдон» — морские. После этого «Сармат», «Авангард» и «Буревестник» вылетят к цели, обходя любые оставшиеся препятствия. А еще есть боевые лазерные комплексы «Пересвет». Они уникальны, потому что почти мгновенно доставляют энергию к цели и обладают неограниченным боезапасом. Все это оружие кратно расширяет возможности России в сфере обеспечения безопасности.

Может, теперь призыв к балансу сил в мире и равноправию всех игроков будет услышан, выразили надежду авторы видеосюжета, цитируя Послание президента Федеральному собранию: «Нас никто не слушал. Послушайте сейчас».

СЕГОДНЯ

SOSEДИ

КАДР ИЗ ВИДЕО

Савченко во время пребывания в ростовском СИЗО в июле 2015 года...

...и в киевском в марте 2017 года.

САВЧЕНКО БОЛЬШЕ НРАВИЛОСЬ В РОССИЙСКОМ СИЗО

Депутат-«наводчица» нецензурно обозвала украинского прокурора и объявила голодовку

Шевченковский суд Киева рассмотрел вопрос об аресте депутата Верховной рады Надежды Савченко на два месяца по обвинению в подготовке государственного переворота и убийства представителей правящей элиты страны. Помилованная два года назад Президентом России Владимиром Путиным, «наводчица» заявила, что в российском СИЗО условия содержания были лучше, и вновь объявила голодовку.

Утром 23 марта около суда были введены повышенные меры безопасности. У входа в здание были выставлены около десяти нацгвардейцев, в холле установили металлоискатели, а на первом этаже дежурили около 20 правоохранителей. Однако ситуация в суде была спокойная — и обошлось без инцидентов. Поддержать Савченко приехали ее родная сестра Вера, мать, пресс-секретарь депутата Татьяна Проторченко, а также три адвоката — Юрий Соловей, Дмитрий Бугай и Виктор Чевгуз. Как сообщила Вера журналистам, она не сомневается, что ее сестру оставят в СИЗО на два месяца, а затем срок будут продлевать.

В начале заседания суд разрешил Савченко выйти из стеклянной кабины и занять место рядом со своими адвокатами на время разбирательства. Несмотря на это, политику больше понравилось, как к ней относились в России. В перерыве она рассказала журналистам, что изолятор, в котором она провела ночь, был буквально утыкан камерами, ее лишили личного пространства, и даже раздеваться приходилось под видеонаблюдением. «В некоторых моментах было хуже, чем в СИЗО у врага», — сообщила депутат. При этом, видимо, опираясь на свой российский опыт, она вновь решила объявить голодовку.

Савченко инкриминируют совершение преступлений по семи статьям УК Украины, в числе которых «неуважение к президенту Украины», попытка «насильственного захвата государственной власти» и «подстрекательство к физическому уничтожению высших должностных лиц государства». К тому же, выступая в суде, прокурор попытался сравнить нынешнее дело Савченко с судом над бывшими бойцами ГРУ Александром Александровым и Евгением Ерофеевым. Правда, зал решительно освистал его, а обвиняемая назвала «долбо...м».

В ходе заседания выяснилось, что доказательства прокуратуры «писаны вилами на воде». На протяжении шести часов адвокаты, опираясь на текст обвинительного заключения, доказывали суду, что к государственному перевороту Савченко подбивали сотрудники СБУ, а значит, судить нужно именно их, что Савченко никого не убила, хотя о ее жертвах постоянно упоминают в прошедшем времени, что по украинскому закону ДНР не является террористической организацией, и так далее.

Примечательно также, что следствие приложило к делу материалы прослушки опального депутата. Фактически это означает, что силовики следили за Савченко вопреки ее депутатской неприкосновенности. Впрочем, в прокуратуре утверждают, что наблюдали за главой «Офицерского корпуса» Владимиром Рубаном, а политик попала в их поле зрения случайно. Почему при этом на пленку фиксировали преимущественно Савченко, обвинение объяснить не смогло.

В ходе судебного заседания Савченко в целом вела себя спокойно и заявила, что только «идиоты» поверят в историю с терактом. Примечательно, что нардеп оделась так же, как во время судебного процесса против нее в России — в футболку с украинским трезубцем. В ответном слове она заявила, что для осуществления всех планов «терактов» потребовался бы целый полк. «Я не депутат Пашинский. Я не стреляю сдуру по людям», — сказала она. Единственное обвинение, которое депутат признала, — неуважение к действующему руководству Украины.

Напомним, накануне суда, 22 марта, 277 депутатов Верховной рады проголосовали за снятие с Савченко депутатской неприкосновенности и ее арест. В то же время полпред ЛНР в Минске Владислав Дейнего заявил «МК», что, если бывшая луганская пленная попросит, власти самопровозглашенной республики предоставят ей политической убежище.

Впрочем, воспользоваться предложением Савченко не успела. Теперь ее жизненный путь напоминает крылатую фразу из фильма «Джентльмены удачи»: «Украл, выпил, в тюрьму, украл, выпил, в тюрьму — романтика!». Только у украинской Жанны д'Арк место алкоголизма и воровства занял политический авантюризм.

Дарья ЗЕЛЕНСКАЯ, Артур АВАКОВ.

ТЕРРОР

ВЫЖИВШИЕ СПРЯТАЛИСЬ В ХОЛОДИЛЬНИКЕ

Захват заложников во Франции: двое убиты

Во французском городе Требе неподалеку от Тулузы мужчина захватил заложников в супермаркете. Два человека погибли в перестрелке, несколько были серьезно ранены. По словам очевидцев, террорист выкрикивал религиозные лозунги, призывал «отомстить за Сирию» и освободить из-под стражи одного из организаторов атак на Париж 2015 года.

Около 11 утра по местному времени мужчина, которому на вид было около 30 лет, ворвался в один из супермаркетов Треба и захватил заложников. Как выяснилось позже, преступник — выходец из Марокко и ранее попадал в поле зрения правоохранительных органов. Свидетели, поделившиеся с газетой Dépêche du Midi, слышали, как он выкрикивал религиозные призывы и слова «месть за Сирию».

Террорист имел при себе огнестрельное оружие. Полиция быстро окружила место происшествия, и в завязавшейся перестрелке погиб один из заложников — мясник магазина, а второй, посетитель, был серьезно ранен и позже скончался, так как медики не имели возможности подоспеть к нему на помощь. «К сожалению, мы ожидаем, что число погибших увеличится», — поделился с репортерами представитель органов правопорядка.

Заложников преступник захватил, с тем чтобы потребовать освобождения Салаха Абдеслама — единственного выжившего организатора террористических атак в Париже 2015 года, унесших жизнь около 130 человек. Сейчас Абдеслам находится в тюрьме в ожидании суда. Сам захватчик заявил о том, что, как и Абдеслам, связан с террористической группировкой «Исламское государство» (запрещена в РФ). В конце концов все выжившие заложники — около 50 человек — покинули супермаркет, а террорист остался один на один с полицейскими.

Некоторым из находившихся в магазине в момент атаки удалось спастись благодаря тому, что они спрятались в холодильнике. «Этот человек начал кричать и стрелять, — поделилась с France Info одна из заложниц. — Я увидела дверь в холодильную комнату и посоветовала другим людям спрятаться в ней. Нас было десять человек, и мы сидели там около часа. Потом были еще выстрелы, и в конце концов мы смогли сбежать через аварийный выход».

Незадолго до трагедии в Требе террорист, предположительно, застрелил человека в соседнем городе Каркасоне и угнал машину. Полиция обнаружила тело жертвы в кустах, а угнанный автомобиль — возле супермаркета Треба. Проезжая на автомобиле по улицам Каркасона, преступник также выстрелил в проходивших мимо офицеров полиции, ранив одного из них.

Любовь ГЛАЗУНОВА.

ЖКХ

ДВОРНИКИ – ВАМ, ЖИЛЬЦЫ – НАМ

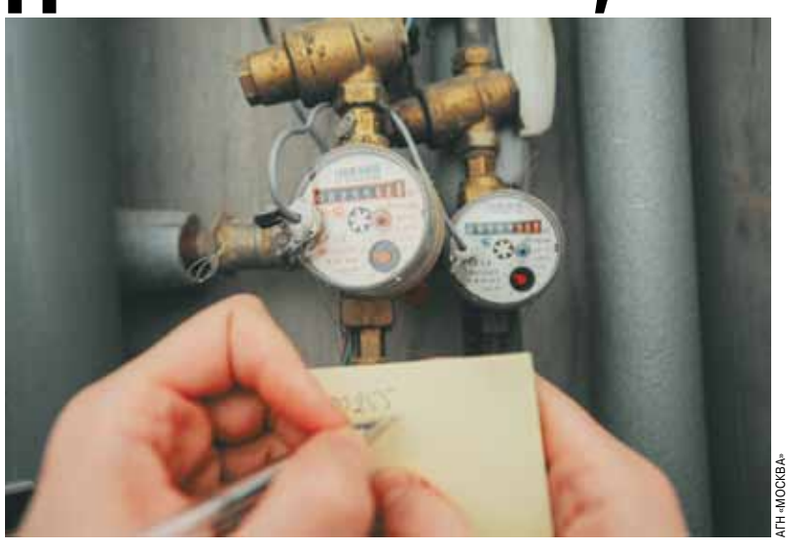

АТН «МОСКВА»

с 1-й стр.

В законе сказано, что если управляющая компания добросовестная и вовремя перечисляет ресурсоснабжающим организациям (РСО) платежи жильцов, она по-прежнему остается участником схемы РСО—УК—потребители. Если же организация-посредник накопит задолженность и станет распоряжаться деньгами собственников квартир на свое усмотрение, не перенаправляя их на счета РСО, ресурсники или жильцы вправе отказаться от ее услуг и заключать договоры напрямую. «Граждане могут остаться в выигрыше, но не из-за снижения трат, а за счет того, что не будет злоупотреблений со стороны УК, — предположил ведущий аналитик Forex Optimum Иван Капустянский. — В большинстве случаев деньги банально воровались».

К слову, в последние 3 года задолженность россиян за жилищно-коммунальные услуги растет угрожающими темпами. «В 2015 году она составила порядка 135 млрд рублей, в 2016-м уже свыше 250 млрд рублей и более 600 млрд рублей в прошлом году», — рассказал «МК» главный эксперт Центра аналитики и финансовых технологий Антон Быков. По оценкам экспертов, 250 млрд рублей задолженности сформировалось по вине управляющих компаний. «Это и неудивительно, при общей собираемости платежей на уровне 95% УК из своего кармана должны выплачивать недостающие 5% суммы. Отсюда и завышение тарифов и преступные схемы хищения денег», — подчеркнул наш собеседник.

«От нововведения выиграют все», — заявил после принятия законопроекта первый зампредседателя Комитета по жилищной политике и ЖКХ Александр Сидякин.

Отметим, что законопроект не коснется электроэнергии и газа. Данные ресурсы уже оплачиваются напрямую по отдельным жировкам. Речь о возможности заключения прямых договоров с поставщиками воды и тепла. Но тут не выработана четкая система: не ясно, кто будет выставлять счета, а также требовать с неплательщиков погасить задолженность за пользование ресурсом. «Если исключить из действующей системы УК, данные обязанности лягут на плечи РСО», — подчеркнул в разговоре с «МК» заведующий кафедрой Института отраслевого менеджмента (ИОМ) РАНХиГС Евгений Богомольный.

По его словам, ресурсникам придется расширять штат сотрудников, которые будут выполнять данные функции, им, в свою очередь, придется платить заработную плату. Поставщикам ресурсов придется поднять тарифы, дабы покрыть эти расходы. Другого способа нет. Насколько вырастут платежи, собеседник «МК» предположить не решился. «Все зависит от аппетитов РСО», — сказал он.

Сбор средств за жилищные и коммунальные услуги, перевод их РСО, а также выбивание задолженности с неплательщиков не были главными функциями управляющих компаний. «УК станут нести меньше ответственности за все, что связано с коммунальными услугами, но это и не является их первостепенной задачей. Основные обязанности — содержание жилого фонда, его безопасное состояние, создание нормальных условий жизни собственников квартир. Под юрисдикцию этих организаций попадают все коммуникации, их обслуживание, а также содержание придомовой территории, уборка общедомовых помещений», — подытожил эксперт.

Людмила АЛЕКСАНДРОВА.

МЕЖДУ ТЕМ

Кстати, в Москве принимаемый законопроект уже пять лет существует в мягкой версии — в виде так называемого расщепления платежей. Как объяснили «МК» эксперты, сбор средств происходит через городскую структуру (МФЦ), деньги идут напрямую ресурсоснабжающим компаниям. При этом договоры собственники заключают через управляющую компанию. И она же — управляющая компания — принимает жалобы и работает с неплательщиками. Согласно данным эксперта по информатизации ЖКХ Владимира Рязанского, домов, перешедших на единый платежный вариант, сейчас в Москве большинство — 29–30 тысяч из 33–44 тысяч существующих.

— При вступлении закона в силу и при выборе собственниками этого способа оплаты ЖКХ им нужно будет заключить договор напрямую с ресурсопоставляющей компанией, — объяснил «МК» председатель союза жилищных организаций Москвы, член комитета ЖКХ Торгово-промышленной палаты России Константин Крохин. — Она не имеет офисов и возможностей, чтобы напрямую работать с людьми. Не исключено, что в Москве ресурсники также обратятся в МФЦ для обслуживания биллинга и заключения договоров. При этом вообще-то Жилищный кодекс давно разрешает на основании общего собрания собственников работать напрямую с поставщиками ресурсов. Странно, что никто этой возможностью выбора не пользовался.

Вырастет ли при этом или упадет плата за воду и тепло — вопрос спорный. Директор ассоциации «ЖКХ-Контроль по Москве» Вера Москвина считает, что на столичных собственниках это не скажется: сумма «коммуналки» не изменится. Другие опрошенные «МК» эксперты опасаются, что в наших платежках может появиться новая строчка: ресурсникам придется нанимать штат специалистов, которым предстоит работать напрямую с людьми. К слову, на их же плечи может лечь работа с неплательщиками. Оптимальный вариант для ресурсных организаций, по мнению экспертов, — нанять для обработки должников ту же управляющую компанию.

Любовь КУЛЯБКО.

СВОБОДНАЯ ТЕМА

Владимир СОЛОВЬЕВ, писатель

СВОБОДУ МЕЛАНЬЕ ТРАМП

Первая леди — будущая икона неофеминизма?

Белый дом сейчас как осажденная крепость. Атакуют не только самого президента, но и всю президентскую рать, включая его семью. Даже первая леди попала под раздачу: будто она была девушкой по вызову у себя в Любляне, а в США въехала по «эйнштейновой визе», для особо выдающихся эмигрантов, — всё в том же уничижительно-порочащем духе. И тут вдруг разворот на 180 градусов — в мгновение ока Меланья Трамп превратилась в жертву, и все как по команде бросились на ее защиту.

Дабы не растекаться по древу, ограничусь газетными заголовками. «Позолоченная клетка Меланьи», «Право первой леди идти своим путем», «Меланья знала», «Тихая радикализация Меланьи Трамп», «Немезида президента: первая леди», «Последует ли Меланья Трамп примеру Ванессы Трамп», а та — поясню для непосвященных — подала на развод с сыном президента, Дональдом-младшим. Вплоть до «Free Melania!»

Ну что взять с желтой прессы — с нее и взятки гладки, возразит читатель. В том-то и дело, что эти названия позаимствованы мною из солидных, престижных, влиятельных СМИ: от столичной «Вашингтон пост» до моей любимой «Нью-Йорк таймс», которые с победой Трампа мало чем теперь отличаются от желтопрессных изданий. Куда дальше, если последний номер архиинтеллектуального и суперинтеллигентного «Ньюйоркера» вышел с голым президентом на обложке. В смысле король голый, да? Не отгадали. Безразлично, какой смысл, но картинка, согласитесь, непристойная, похабная, хамская, хоть президентские гениталии и прикрыты, как фиговым листком, трибуной, с которой Трамп выступает. А куда делась, любопытства ради, хваленая политкорректность нашей уважаемой прессы? Или против президента-парвеню все средства хороши, и благая цель — изгнание его из Белого дома — оправдывает все эти нехорошие средства? Зато посерьезнел неожиданно таблоид «Нью-Йорк пост», в который я стал с горя заглядывать — аналитические комменты и остроумные карикатуры. Сдвиг по фазе, как говорят в народе.

Так вот к хрестоматийной сказке Андерсена обложка «Ньюйоркера» с обнаженным Трапом не имеет прямого отношения — такую аналогию здешний читатель не просечет, зато воспринимает этот пикантный и далеко не дружеский шарж сугубо в контексте секс-скандалов, которые с прошлого года сотрясают страну моего нынешнего местопребывания.

А коли под одеждой все люди голые и над всеми випами мужеского пола занесен сейчас дамоклов меч разоблачения, то почему главному самцу страны все его мужские проказы сходят с рук? Пока что. Хотя атаки по этой части начались еще во время его предвыборной кампании, причем в ход шло все что ни попадя — от его пацанской реплики на всегда волнительную тему женских гениталий до размеров его мужского достоинства, о котором оппонент прилюдно во время диспута судил-рядил по маленьким рукам Трампа. Какое это имеет отношение к политике? А никакого, решил электорат и избрал Дональда Трампа 45-м президентом США, пусть он пошляк и член у него меньше, чем у приснопамятного Распутина.

И вот опять двадцать пять! Трампа снова подкалывают в эту его ахиллесову пяту, а его жену норовят подверстать к феминистскому движению в качестве жертвы мужнего адюльтера.

Перед тем как продолжить сюжетный драйв этого моего эссе, отмечу один обнаруженный мною парадокс в помянутом женском движении. Жертвы поменялись местами со своими преследователями, и последние сами теперь оказались в жертвенной роли, ибо их преследуют табуны обиженных ими когда-то женщин. Торжество справедливости? Когда как. Согласитесь, само название #metoo предполагает среди жертв сексуального харассмента наличие энного числа примазавшихся — самозванок, фантазерок, лгуний с их фейковыми воспоминаниями о приставаниях, которые не прочь погреться в лучах чужой славы и попиариться за счет знаменитых актеров, режиссеров, спортсменов, политиков и проч. Да и сами эти престарелые «жертвы» со всполохами памяти «времен Очакова и покоренья Крыма» — ими что, движет сплошь бескорыстие и любовь к истине? Как бы не так! Не надо быть конспирологом, чтобы во многих проявлениях этого феминистского движения усмотреть если не заговор, то сговор, а не только попытку взять реванш за поруганную пару-тройку десятилетий женскую честь. Особенно когда это касается грешников-политиков — выявленные в далеком прошлом сексуальные грешки напрочь ломают их политическую карьеру.

Кто спорит, ничего хорошего в семейных изменах нет, а наш POTUS (President of The United States) — тот еще бабник и ходок, что мне доподлинно известно как биографу Дональда Трампа (в соавторстве с Еленой Клепиковой). Тем более речь идет не только о случайных связях, которых тоже немерено, но о длительном романе с порноактрисой сразу после рождения у Меланьи единственного сына. Адвокат будущего президента заплатил актерке $130 000 за молчание. До поры до времени Сторми Дэниэлс помалкивала, но тут вдруг язык у нее развязался, и она теперь требует, чтобы с нее сняли обет молчания: не могу молчать — и все тут! И вот уже авторитетная телекомпания Си-би-эс берет у актерки большое интервью о ее близких отношениях с президентом для популярной программы «60 минут» и с нетерпением ждет судебного разрешения пустить ее в эфир. Вестимо, получит она в разы больше, чем те жалкие 130 тысяч, которые адвокат президента выплатил ей, как он теперь говорит, из своего кошелька. Да еще семизначный аванс за скандальные воспоминания. Думаю, что и спонсоры не скупятся: хоть и выскочила она как черт из табакерки, но, уверен, ее выход на мировую сцену был тщательно запланирован и проплачен врагами президента. Не говоря уже о славе.

Вот что еще любопытно, так это радикальное изменение общественно-сексуальных нравов. В старые добрые времена мужчина мог репутационно опорочить женщину, заявив о связи с ней, но редко кто этой мужской привилегией пользовался (на памяти один только литературный пример — «Опасные связи»), зато женщины трубят теперь о своих прежних связях с великими мира сего без стыда и совести. На очереди — президент США.

Грядет неизбежный скандал.

Вот с чем связан помянутый газетный заголовок «Меланья знала»? Знала и молчала?

А слежка за первой леди идет давно. Какая там слежка — шпионаж! Не скрытыми камерами, а в открытую. Каждое лыко в строку. Затянула на полгода переезд в Белый дом. Оттолкнула руку президента на аэродроме в Израиле. В 13-ю годовщину свадьбы отказалась сопровождать президента на международную встречу в Давосе, демонстративно отправившись в этот день в Музей холокоста — чем не символ, утоли моя печали? А в другую годовщину — инаугурации — поместила в Твиттере свое фото не с президентом, а под руку с морским пехотинцем, а мужа не упомянула вовсе. И даже в ее белом брючном костюме на сессии конгресса находят тайный намек: «Белая от ярости: как Меланья Трамп мстит мужу» — еще один заголовок. «Тихий бунт первой леди» — выдает желаемое за действительное «Нью-Йорк таймс». На самом деле это враги Трампа пытаются радикализировать первую леди и провоцируют, подбивают ее на конфликт, на скандал, на бунт, чтобы насолить президенту, а ее саму водрузить на знамя феминизма. Вот-вот, будущая икона неофеминизма. Типа оперной Кармен или Свободы на баррикадах с обнаженной грудью с картины Делакруа.

Бедная, бедная Лиза! Тьфу, Меланья! В самом деле жизнь ее в Белом доме не сахар. Не только из-за многофункциональной роли первой леди и из-за эмоционального, самовлюбленного, любвеобильного и не всегда путевого мужа, но прежде всего из-за софитов, которые днем и ночью освещают ее частную и интимную жизнь, из-за тенденциозного внимания к ней противников Дональда Трампа. Одна надежда, что у этой прекрасной женщины достанет ума не слушать лжедоброхотов и остаться самой собой.

КОММЕНТАРИИ на сайте mk.ru

ДЕНЬГИ

КРЕПКИЙ РУБЛЬ НАМ ТОЛЬКО СНИТСЯ

Очередное заседание совета директоров Банка России по ключевой ставке не принесло сюрпризов: регулятор снизил этот показатель на 25 базисных пунктов — до 7,25%. Тем самым ЦБ подтвердил, что выполняет поручение президента Путина, призвавшего создать атмосферу, в которой бизнес сможет привлекать дешевые кредиты. Впрочем, далеко не все банки прислушиваются к рекомендациям ЦБ и продолжают выдавать займы под высокие проценты. Кроме того, снижая ставку, регулятор давит на российскую валюту. Учитывая, что Федеральная резервная система (ФРС) США поднимает свою ставку, такой политикой ЦБ рискует укрепить доллар до 60 рублей.

Низкая ключевая ставка ЦБ уронит «деревянный» и поднимет доллар

Нынешнее решение Банка России о снижении ключевой ставки — второе с начала года. В 2017 году регулятор принимал шесть аналогичных постановлений, снизив ставку с 10,5% до 8,25%. Такая политика объяснима. В конце прошлого года Путин заявил, что в нашей стране сформировалась приемлемая ситуация для движения в этом направлении, а поскольку бизнес испытывает проблемы с привлечением займов по действующим высоким процентам, необходимо стимулировать частные банки к снижению ставок.

Как заявила председатель ЦБ Эльвира Набиуллина после заседания, еще есть потенциал для снижения ставки. «Мы рассчитываем завершить переход к нейтральной политике в этом году». «Нейтральный уровень будет колебаться в пределах 6–7%», — полагает директор по инвестициям ИК «Питер Траст» Михаил Алтынов.

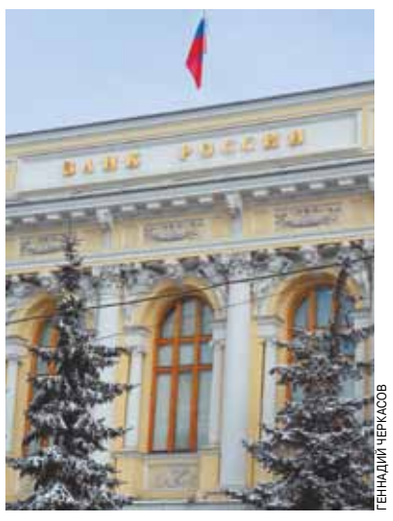

ГЕННАДИЙ ЧЕРКАСОВ

Между тем далеко не все эксперты уверены, что кредиторы согласятся смягчать условия выдачи займов. По словам ведущего аналитика AMarkets Артема Деева, ЦБ лишь рекомендует им снижать ставки, а не обязывает это делать. Доля займов в кредитных портфелях большинства финансовых институтов, выданных по ставке, привязанной к ставке ЦБ, не превышает 5%. Подавляющая часть заемщиков по-прежнему вынуждена работать с кредитами в лучшем случае под 10% годовых.

Даже такие проценты предлагаются лишь проверенным заемщикам, чья кредитная история не запачкана задержкой выплаты процентов. Рядовые клиенты вынуждены занимать под 14–15%. Это прекрасно понимает и сам регулятор. «Банки по-прежнему консервативно подходят к отбору заемщиков и увеличению объемов кредитования», — говорится в сообщении ЦБ, вышедшем после заседания 23 марта.

В свою очередь, процентные ставки по депозитам рискуют снизиться. По мнению финансового аналитика FxPro Александра Купцикевича, в отличие от ситуации с кредитами, проценты по которым частные банки не любят уменьшать, ставки по вкладам они снижают с удовольствием. В ближайшее время можно ожидать падение доходности депозитов на 0,25% — ровно на столько, на сколько регулятор снизил ставку рефинансирования. «Намерение и далее смягчать кредитную политику еще сильней настроит банки на сокращение доходности депозитов, которое будет продолжаться до конца года», — отмечает эксперт.

Есть еще один неприятный момент. Снижение ставки, как правило, всегда отражается на национальной валюте страны, центробанк которой смягчает денежно-кредитную политику. Ключевая ставка в 7,25% существенно отличается от уровня инфляции, которая сейчас составляет 2,2% в годовом измерении. «Серьезный разрыв между ставкой и инфляцией создает нестабильность на валютном рынке. Интерес к рублевым активам постепенно снижается, тогда как доходность кредитных инвестиционных инструментов, эмитированных в долларах, растет», — считает руководитель аналитического отдела Grand Capital Сергей Козловский.

Нельзя забывать про внешние факторы, влияющие на курс российской валюты. На последнем заседании ФРС, которое прошло 21 марта, американский регулятор повысил свою процентную ставку на 0,25%, до диапазона в 1,5–1,75%. Разнонаправленное движение российского и американского индикатора открывает возможность для масштабной валютной спекуляции. В такой ситуации, по мнению начальника аналитического департамента УК «БК-Сбережения» Сергея Суверова, курс российской валюты упадет с нынешних 57 до 60 рублей за доллар и ниже.

Николай МАКЕЕВ.

СУББОТНЯЯ ВСТРЕЧА

ГОРЕ ОТ УМА

INSTAGRAM.COM@ALIKA_SMEKHOVA

Алика СМЕХОВА: «Я открыта для умного, образованного, честного, духовно и физически развитого мужчины»

Честно говоря, я не ожидал. Потому что при этом имени — Алика Смехова — сразу навертелись слова «шоу-бизнес», «светская львица», «тусовка»... И о чем тогда говорить? Но вот дурак, я забыл, что она именно Смехова, а это очень серьезно. Она такая умная, друзья, такая классная и такая красивая — у меня уже нет слов. Тогда пусть говорит только она, Алика. А мы послушаем.

«Леша Серебряков именно и является патриотом России»

— Алика, если (и когда) вас называют светской львицей, вас это обижает?

— Я думаю, это неактуально на сегодняшний день, все-таки светские львицы — это бездельницы. Они богаты и от безделья ведут светскую жизнь. Ко мне это не имеет отношения. Хотя я, конечно, в силу публичной профессии участвую в светской жизни, но с рождением детей это участие крайне сократилось.

— То есть вы вернулись к творчеству? Или мне скажете, что вы и так от него никуда не уходили?

— Знаете, я все-таки больше 30 лет в профессии. Иногда были паузы, которые вполне можно было бы занять светской жизнью, но для меня на самом первом месте стоит семья, потом — профессия, потом — очень много разных других моментов, и самым последним в списке — светская жизнь.

— Прекрасно. По поводу семьи мы еще поговорим, по поводу профессии — тоже... А что это за другие моменты, раскройтесь, пожалуйста.

— Это искусство, впечатления от жизни... Я бы даже сказала, обязанность и ответственность.

— Вы занимаетесь благотворительностью?

— Занимаюсь. Но это такое тихое дело, как и вероисповедание, любовь к Родине, благотворительность... Безусловно, это все присутствует в моей жизни, но говорить об этом я бы не стала.

— Согласен, это умный ответ. По поводу любви к Родине... Недавно очень многие возбудились по поводу высказывания Алексея Серебрякова о национальной идее: «Сила, наглость и хамство».

— Я горжусь Алексеем и его смелостью. Знала его еще в начале пути, веселым и беззаботным, а в итоге он стал громадной личностью. Ну скажите, кто из его оппонентов мог бы, как Алексей, усыновить двух мальчиков, взять бездомных животных, сыграть мощные роли? Вообще вся эта свора, которая набросилась... Мне кажется, никто из них не вник в суть вопроса и не услышал его ответа. Все просто хотят придраться, лишь бы было к чему и кому.

— Но у нас сейчас такое время — набрасываться на «тех, кто не с нами». Правда?

— Да, конечно. Как в советском пионерском лагере, ненависть сплачивает, везде надо находить врагов... Я стараюсь вообще никого не осуждать, особенно во время Великого поста, это абсолютно ни к чему.

— А если бы я вас спросил, заранее извиняюсь за пафос: а что есть сейчас наша национальная идея, с вашей точки зрения?

— Я не могу так смело формулировать и не хочу. Мне кажется, мы имеем двойной стандарт: люди думают одно, говорят другое, а делают третье, и поэтому найти национальную идею трудно. Идет подмена всех понятий, вранье. Страшно даже какую-то мысль высказать, потому что ее можно троекратно изменить и потом навесить ярлыков. Вступать в смертные бои с миллионами ненавидящих я не хочу и не буду.

— То есть в бойцы, гражданские активисты или либералы вы записываться не хотите?

— Вероятно, взгляды у меня либеральные, но бойцом я точно не хочу записываться. В последние годы я стала много думать об исторических процессах, об истории моей страны... Она всегда была мне интересна, еще ребенку, в эпоху застоя, благодаря тому, что папа служил в прогрессивном театре.

С отцом Вениамином Смеховым.

INSTAGRAM.COM@ALIKA_SMEKHOVA

В том обществе, в котором я росла, были прогрессивные люди, антисоветчики, скажем так. Я достаточно рано узнала правду о том, какая история у нас была, а уж с годами могу многое отличить. И понимаю, что такое честный человек, что такое образованный человек, понимаю значение выражения «страх божий». К сожалению, его-то мы и потеряли...

— Про Серебрякова потом говорили: вот уехал к себе в Канаду и еще клевещет на страну! У вас были какие-то моменты, мотивы уехать, понимая все, или Родина есть Родина, ее не выбирают?

— Родину не выбирают, я плохо представляю себя в отрыве от своей Родины. Мне, конечно, очень нравится ездить — прекрасно, что времена изменились, и мы можем передвигаться по миру. Думаю, и Леша, несмотря на то, что уехал, является патриотом России, потому что болеет за Россию. Ростропович в свое время тоже уехал, но разве он не русский человек и не патриот? У нас у всех душа болит за то, что происходит. У меня вот душа болит за то, что мы с утра до вечера собираем деньги детям на операции. Мне и многим людям приходят письма, и все просят денег — на операции. Это производит на меня тяжелейшее моральное воздействие, я от этого страдаю, это уже невозможно. Более того, я самостоятельно воспитываю своих сыновей и не могу сказать, что у меня так много возможностей, чтобы я могла всем помогать. Почему-то не работают в государстве те механизмы, которые должны решать эти вопросы. Почему с миру по нитке мы всё всем собираем? Меня это огорчает как человека, который любит свою страну и свой народ.

— И у вас никогда не было, чтобы вы так снобистски, сверху вниз смотрели на «простой народ»? Иногда их еще называют «ватники» или «электорат»...

— Что значит «ватники»? Есть простые люди, и они прекрасны. Я много езжу по стране, и чем дальше, тем они проще, добрее и лучше. Есть маргиналы, спивающиеся, деградирующие... Но я все-таки не стала бы простых людей обижать по происхождению, по месту жительства.

— Ватниками назвали русских на Украине сами украинцы.

— Я работала недавно на Украине и не увидела ничего того, что у нас говорят. Никто меня ни ватником, ни москалем не называл, везде люди нормальные. Мне кажется, это все политика.

«Нас так тобой пугали, говорили, что ты несносная, скандальная, вредная»

— Скажите, вас раздражает глупость? Помните, как Макаревич пел: «Сегодня самый лучший день, сегодня битва с дураками»?..

— Вот глупость меня раздражает больше всего. Тупость и глупость.

— Только вы же не будете называть тупость и глупость нашей национальной идеей?

— Не буду, потому что этого нет, слава богу. Знаете, я недавно подумала: а ведь только в 1861 году отменили крепостное право. Это же совсем недавно! Поэтому, к сожалению, рабская психология еще жива, подтверждение этому — кровавый переворот, я даже не хочу это революцией называть. Люди, которые писали доносы, — они оттуда.

— Да, как говорил Довлатов: а кто же писал четыре миллиона доносов?

— Ну вот они и писали, рабы. Просто Сталин, словно бес, разбудил в людях самое страшное, темное. В темных людях, а в светлых — нет. Были же герои, которые сидели по 15, по 20 лет и никого не выдавали, сохранили человеческое лицо.

— К сожалению, таких было очень мало.

— Ну потому что светлых меньше, а черных — больше, это и есть борьба света и тьмы, которую мы сегодня наблюдаем.

— А в вашей артистической среде, где люди эмоциональны и конкуренцию никто не отменял — и стекло в туфли, и доносят на соперника, чтобы взять его роль... — вы с этим не встречались?

— Я, конечно, много чего видела. Но у меня есть замечательное устройство психики: я плохое стараюсь не запоминать, а хорошее помню. Кстати, я в театре никогда особенно не служила. Меня вообще постоянный коллектив отталкивает — я настолько его переела в советском своем детстве, мне никогда это не нравилось. Я индивидуалист, и с годами хочется держаться подальше от коллективов.

— Но папа вам, наверное, рассказывал о внутренней жизни замечательного Театра на Таганке...

— Да, я все это сама наблюдала, выросла за кулисами. Всякое видела, много чего слышала — я девочка смышленая, наблюдательная и с детства все свои выводы сделала. Лично меня театр не прельщает как исполнителя, хотя как зритель я туда иду с удовольствием. Просто я выросла с изнанки, для меня тайны нет.

— А на съемочной площадке разве не бывает ничего подобного?

— Бывает, но это временно и намного легче: все роли распределены, два-три месяца, и до свидания. Сейчас, к сожалению, немножко другая ситуация, с которой я сталкиваюсь: друг про друга наговаривают не столько артисты, сколько агенты, ассистенты и кастинг-директора... Говорят режиссеру: «Ой, ну что вы, она с таким характером, даже не связывайтесь». Сколько раз у меня это было! Вот я снимаюсь, работаю, а люди почему-то настороженно со мной общаются — и только потом, в процессе, когда все идет прекрасно, открываются: «Господи, нас так тобой пугали, говорили, что ты несносная, скандальная, вредная...»

— Хорошо помню то время, когда вы очень много выступали на эстраде, в «Песнях года», с Буйновым, в «Утренней почте»...

— У меня был период с 96-го года, когда я выпустила три диска, выступала, была концертная деятельность, песни, шлягеры, хиты...

— И куда это все ушло?

— Просто я выросла. Популярная музыка, попса — этот жанр стал мне маловат. Дело в том, что я окончила факультет «актер музыкального театра», изначально всегда любила музыку и никогда не стремилась учиться на драматическом факультете. Проучилась один год в музкомедии в Гнесинском и пять лет — в ГИТИСе. У меня очень серьезное академическое музыкальное образование, я профессиональная певица, в отличие от тех, кто в основном выступает сегодня на эстраде. Могу петь по нотам, знаю сольфеджио, хотя сейчас вообще никто по нотам не поет. Мне всегда были интересны романсы, я их очень любила. Или Окуджаву, бардов наших... Но мне сказали, что это абсолютно не кассово, не продаваемо, не нужно никому. Я была молодая, вот и втянулась в ритмы популярной музыки. Для того чтобы тебя где-то показали, надо было платить. Но я не хотела! Пусть мне за это платят, а не наоборот! В законы попсы я не вписалась.

— А что это за люди там, в попсе? Нормальные, только «квартирный вопрос» их испортил?

— Да нет, нормальные, милые, со многими я дружу. С Ларисой Долиной, Любой Успенской, Сашей Буйновым, естественно, с Вовой Пресняковым, Леней Агутиным... С Филиппом Киркоровым мы вообще учились вместе в Гнесинском училище. Но, к сожалению, этот жанр для меня оказался легкомысленным, а мне сегодня нравится заниматься тем, что глубже. Так что всему свое время. Все-таки эстрада — это молодежная история.

— Многие поют до 80 лет, как Иосиф Давыдович.

— Это так, и я его безмерно уважаю. Уважаю людей, которые умеют держаться долго, красиво и достойно на эстраде.

«Альфонсам не обращаться!»

— Вы сказали, что с изнанки познали Театр на Таганке, где служил ваш папа. Когда Иван Дыховичный, которого вы тоже хорошо знали, снял фильм «Копейка», где показал Высоцкого только определенным образом, я недоумевал, возмущался и говорил об этом Дыховичному: зачем? Вы видели, наверное, тоже разного Высоцкого, Золотухина, но разве может «изнанка» перевесить то, что остается от творческого человека, от артиста?..

— Артисты, которых вы назвали, были абсолютно другими — нынешних разве можно с ними сравнить? Раньше это были действительно интеллектуалы, интереснейшие люди. А какой был Леонид Филатов потрясающий! Я говорю о нем — и сразу вспоминаю его ясные голубые смеющиеся глаза. Я сидела открыв рот и слушала. То же самое можно сказать о Высоцком, Золотухине... Конечно, я была очень маленькая, когда общалась с Высоцким, но вообще не помню ничего такого, что было показано в фильме. Я видела всегда людей, живущих совершенно иначе, не так, как сейчас. Сейчас все в рыночной экономике, у всех статус, к ним не подойти...

— А вы?

— У меня, видимо, тоже какой-то статус, и я это вижу по реакции на меня людей.

— Но разве вы не являетесь подругой Татьяны Навки?

— Являюсь. И если вы сейчас спросите меня про Дмитрия Сергеевича (Пескова. — **Авт.**), то когда мы познакомились, мне было 13, ему 14, и это никак не связано с Таней Навкой. У Дмитрия Сергеевича вообще тогда была другая фамилия. Мы дружны совершенно с другого боку-припеку, более того, когда он стал тем, кем стал, я даже не поняла, что это он. А про Навку я могу только сказать, что это трудяга. Талантливейший человек на льду — глаз оторвать невозможно. И когда в человеке есть столько хорошего, зачем искать плохое?

— А я о плохом и не спрашивал.

— У нас очень много похожего в характере, мы одного знака зодиака. Но у нее есть то качество, которого во мне как в Овне нет: она очень терпеливый человек, умеет идти к своей цели. Я хотела бы обладать этими качествами, но пока не получается.

— Слушайте, вот вы такая красивая (да, вы в моем вкусе!) и умная, как я теперь вижу, но почему же одна?

— Да, я одна. Уже больше 10 лет. Даже не понимаю, как это происходит. Вернее, понимаю: в моем случае это горе от ума, конечно.

— То есть остальные мужчины в этом смысле не котируются?

— Умные ко мне боятся подойти, а остальных я уже сама видеть не хочу.

— Ну, тогда поблагодарите папу за ум, который передался по наследству.

— У меня и мама умная, интеллектуал. Я не жалуюсь на гены. Если говорить про личную жизнь, то я во многом виновата сама. Наверное, нет терпения, которым женщина должна обладать. А самое основное — мне просто не повезло.

— Ну какие ваши годы!

— Видите, какие уже годы. Но я открыта для умного, образованного, честного, духовного и физически развитого мужчины.

— Да это практически мой портрет! Только я женат вот уже 25 лет.

— Ну вот, опять мне не повезло.

— А денежный вам не нужен человек или это уже не главное?

— Мне не нужен третий ребенок — третьего сына я не потяну. У меня есть два сына, о которых я должна беспокоиться. Я считаю, что неприлично мужчине рассчитывать на женщину.

— Нет, наоборот, я говорил о мужчине с большим толстым кошельком.

— Это как-то очень вульгарно: мечтать о большом толстом кошельке. Я привыкла рассчитывать на себя — альфонса точно не хотела бы. И даже напишите, Саша: альфонсам не обращаться, а то побегут ребята... Бывают такие, решат, что надо пожалеть меня, что мне так не повезло в личной жизни. Я прекрасно себя ощущаю, вполне самодостаточно.

— А ваш первый муж Сергей Ливнев, замечательный сценарист, режиссер... Когда вы смотрите фильм «Асса», понимаете, что в вашу честь названа главная героиня?

— Я была у истоков создания этого фильма, и когда Сережа писал сценарий, конечно, читала его. Уже не могу его смотреть как фильм, потому что это часть моей жизни, моей молодости, все на моих глазах происходило. Приятные воспоминания...

— Тогда несколько философских вопросов. Как вы относитесь к деньгам? Любите ли вы их, как не люблю их я?

— К деньгам отношусь положительно, чувства любви или ненависти к ним не испытываю. Деньги дают ощущение свободы, и все, не более того. Для меня это важно. Вообще по фэншую нельзя говорить плохо про деньги, потому что таким образом ты их от себя оттолкнешь. А мы все живые люди, и глупо было бы делать вид, что нам ничего не нужно. Вот молиться на деньги не нужно, это точно.

— А кто вы по социальному определению — средний класс, высший средний класс?

— Интеллигенция — есть у нас такой класс?

— Это прослойка, причем недобитая.

— Ну вот я творческая интеллигенция. Недобитая.

— Еще о свободе. Вы бы могли быть свободной, если жили бы в двухкомнатной квартире в 32 квадратных метра где-нибудь в Чертанове?..

— Но я бы предприняла какие-то усилия, чтобы сделать так, как хочу. Все, что я имею, мой образ жизни, — плод моего труда. То есть всего можно добиться самой. И свободы тоже.

— Был ли какой-то момент в жизни, час, минута, день, когда вы были абсолютно счастливы?

— Боюсь, что это вам не очень понравится, но я бываю счастлива, когда слышу хорошую музыку в гениальном исполнении. Вот это настоящее счастье.

— Абсолютно вас понимаю. Ну а в личном были такие моменты, я надеюсь?

— Я тоже надеюсь, что были. И самое главное — надеюсь, что будут...

27 марта в 19.00 в Центральном доме литераторов Алика Смехова даст юбилейный концерт «Не перебивай меня...» В роли отца — Вениамин Смехов.

Александр МЕЛЬМАН.

ПРИЗНАНИЯ

МАРИЯ МАКСАКОВА: «НЕ ПРИЕМЛЮ ПСИХОЛОГИЮ ЖЕРТВЫ»

с 1-й стр.

— Год прошел после убийства Дениса, главной драмы и трагедии твоей жизни. Понятно, что прежде всего это было время траура и тяжелых испытаний для тебя, и оно было насыщено чередой самых разных событий. Каким ты видишь этот год сама для себя?

— Помимо траура, испытаний, о которых ты сказал, была еще и страшная травля. Ситуация вынудила меня столкнуться лицом к лицу с очень тяжелой реальностью жизни. Рассчитывать мне особенно не на кого было, у меня маленький сын, и все это сподвигло меня на то, чтобы не погружаться в безысходный траур, а бороться, выживать. Как ни странно, в этих условиях, помимо трагического и ужасного, этот год стал для меня и временем моего сильного профессионального роста. Мне очень повезло, что со мной рядом оказались открытые, добрые и отзывчивые люди. Например, Стефьюк Мария Юрьевна, выдающаяся певица, пела в свое время в Ла Скала, она очень быстро поняла природу моего голоса. Я не говорю, что не добилась успеха, пока пела в Мариинском театре или в Геликон-опере, но все-таки такого вызова не было и я так не старалась. Пела партии гораздо более щадящие. Такой сложности партию, как Дездемона в «Отелло», премьера которого сейчас состоится в Харькове, я в своей жизни еще никогда не пела. Сейчас тот редкий случай, когда даже я сама собой довольна.

— Даже не ирония, а какой-то сарказм судьбы. Ты играешь персонажа, которого успешно задушили, в то время как в реальной жизни как бы ни душили, но ты выживаешь...

— Можно здесь, конечно, проводить какие-то параллели. Хотя лично для себя я не приемлю психологию жертвы. И то, что сегодня такая трагическая годовщина (убийство Дениса. — **А.Г.**), а завтра уже мой дебют в Дездемоне, как ни крути, одно могу точно сказать: это работа, которая вытащила меня из всей этой депрессии. Даже не могу представить, как бы провела этот день и что бы со мной было, если бы не предстоящее выступление. Очень благодарна судьбе за эту возможность, счастлива оказаться в оперной труппе Харьковского театра. На высочайшем уровне все сделано, талантливейший постановщик Армен Калоян.

— О нем сейчас много говорят в твоем контексте...

— Да уж. Приписали нам какие-то непонятные отношения.

— Какие непонятные? Любовную интрижку?..

Мария Максакова и ее первый муж (крайний справа) Владимир Тюрин.

РИА-НОВОСТИ

— Ну да. Хотя мы познакомились с ним только на постановке. Что могу сказать? Пусть говорят... Замечательный дирижер у спектакля — Дмитрий Морозов, такой возрожденческий тип дарования. Он еще и пианист, и органист, замечательно поет прекрасным оперным голосом, создает художественные образы. Удивительный человек по глубине, масштабу и требовательности к себе. Мне безумно интересно с ним работать. Надеюсь, мы достойно вынесем на суд публики наши старания. Спектакль действительно получился масштабным.

— В связи с трагической годовщиной и всеми обсуждениями ты еще раз подтвердила, что главным подозреваемым у украинского следствия остается Владимир Тюрин, твой бывший гражданский муж и отец двоих твоих детей. В этом контексте, правда, все время используют два термина: «исполнитель» и «заказчик». Все-таки он кто?

— У него процессуальный статус заказчика. Мы можем только предполагать, насколько он сам или с чьей-то подачи решился на такое злодеяние. На нем пока все обрывается. Сообща, не сообща он действовал, помогал ему кто-то — эти выводы мы делаем косвенно, исходя из того, что многолетнее преследование Дениса, которое шло фактически с 2007 года, вели высокопоставленные чиновники силовых структур, и сам Денис всегда считал, что именно они его преследуют и фабрикуют против него уголовные дела. Известно, что эти преследователи и Тюрин были знакомы. К сожалению, когда-то я сама поспособствовала этому знакомству через адвоката, когда спасала Тюрина от тюрьмы во времена нашей совместной жизни. Но это все косвенные вещи. Вину будет определять суд. Но причастность Тюрина к убийству уже доказана следствием.

— В общем, клубок, который еще требует распутывания...

— В любом случае то, что на заказчика — один ли он был, или с кем-то — вышло следствие, — это большая победа с точки зрения криминалистики. Я очень благодарна следствию, хотя у меня и были свои источники: в России остались люди, которые сочувственно ко мне относились, и уже тогда они говорили, что ситуация выглядит именно так, а не иначе. Но я не была уверена, что следствию удастся выявить этот след, и какое-то время просто жила с этим знанием. Как по-иезуитски посоветовал мне Тюрин в своих эсэмэсках: «Время так коротко, знай и живи». Это, конечно, было такое форменное, циничное и изощренное издевательство. Он понял, что я знаю, но, видимо, был уверен, что никакого официального обвинения ему предъявлено никогда не будет.

— Ты уже говорила, что психологически принять это было очень сложно — все-таки отец твоих детей...

— Это чудовищно! Как ни крути, но это так. Может, ему было неприятно, что я ушла, но все-таки даже после того, как я ушла, я многим помогала ему и у нас были выстроены какие-то корректные отношения. Теперь понимаю, что это была всего лишь их видимость. Я-то считала, что, кроме чувства благодарности ко мне, он больше ничего не должен испытывать. А теперь из-за него я потеряла в жизни сразу все: он лишил моего сына Ваню отца, совершил поступок, который на старших детях будет отражаться всю жизнь! Ведь дети вырастут и будут его стыдиться. Но в любом случае с моей стороны речь идет не о каком-то мщении. Мне важно, чтобы мы докопались до правды, а не то, чтобы она была щадящей или не щадящей, один он решил такое или не один и т.д. Просто другой вариант я, может, приняла бы с бóльшим смирением, а с такой информацией ужиться, конечно, очень тяжело. Это за гранью моего понимания добра и зла. Если я в последние годы про Тюрина вообще не вспоминала, ни хорошо, ни плохо, то он-то заставил меня о себе таким вот образом вспомнить.

— Не дала ли очередная информационная волна вокруг тебя из-за трагической годовщины ощущения того, что тональность обсуждений несколько смягчилась и тебя уже не пытаются мазать одной краской «вражины» и «предательницы»?

— Я вижу, что российское следствие стало достаточно уважительно отзываться о результатах украинского следствия. Появились связи с другими преступлениями, где прослеживаются те же персонажи. Да и потом, что, кроме жалости и сострадания, моя ситуация может вызвать у нормальных людей? А «возвращение», «невозвращение» или установки, которые кому-то и кем-то даются... Наверное, если бы когда-нибудь я сыграла роль доброго голубя мира, когда наконец к этому все будут готовы... Потому что война, конечно, изматывает страшно. Все хотят мира. Если что-то будет двигаться в этом направлении, то, конечно, я буду рада.

Артур ГАСПАРЯН.

ГРОМКОЕ ДЕЛО

Горе сплачивает даже врагов. Что уж говорить о любовниках! Находящийся под арестом полковник Дмитрий Захарченко, судя по всему, вернулся к своей бывшей гражданской жене Марине Семыниной, матери его старшей дочери Ульяны. И случилось это спустя восемь лет после расставания. Возможно, пара вскоре узаконит свои отношения. А вот отец экс-полицейского, 65-летний Виктор Захарченко, будучи в неволе, расторг брак с супругой, 70-летней Валентиной Захарченко, с которой прожил 40 лет.

Мария Семынина (в центре) готова идти за Дмитрием Захарченко до конца.

ЕЛЕНА ВАСИЛЬЧЕНКО

ОБЪЯВЛЯЮ ВАС МУЖЕМ И БАНКРОТОМ

Суд оставил полковника Захарченко без денег, но, вероятно, помог ему обрести семью

Но если на личном фронте у печально знаменитого полковника дела более-менее налаживаются, то дела финансовые идут из рук вон плохо. Схватка за имущество на 9 млрд рублей родных и близких Дмитрия Захарченко с Генпрокуратурой РФ окончилась повторным поражением. Все, что было нажито непосильным трудом, отойдет государству. В четверг вечером Мосгорсуд отклонил все жалобы ответчиков на решение районного суда.

Напомним, в декабре 2017 года Никулинский суд полностью удовлетворил исковые требования Генеральной прокуратуры РФ и изъял в пользу государства все имущество Захарченко и членов семьи, а также близких ему женщин на более чем 9 млрд рублей. Это 27 объектов недвижимости: квартиры и машино-места в элитных районах столицы, четыре автомобиля, валюта на сумму около 8 млрд рублей и золотой слиток весом в 500 граммов. Кроме того, в этот список попали 92 тыс. 800 рублей, найденные в рабочем кабинете офицера, 13 млн рублей, 170 тыс. долларов, 5 тыс. евро, изъятые в автомобиле Acura, 124 млн долларов, 1,5 млн евро, 342 млн рублей, найденные в квартире сестры полковника Ирины Разгоновой. Плюс денежные средства, найденные в квартире матери полковника, Валентины Захарченко: 19 млн рублей, 600 тыс. евро и 20 тыс. долларов.

В ходе следствия был наложен арест на 16,4 млн долларов, находящихся на счетах родственницы сожительницы полковника Анастасии Пестриковой — жительницы Петербурга Лилии Горшковой. У бывшей гражданской супруги Марины Семыниной была изъята одна квартира, два машино-места, Mercedes-Benz 250, Mercedes-Benz S500 4-Matic и Porsche Cayenne SHybrid.

Процесс в Мосгорсуде занял всего один день, хотя представители ответчиков всячески пытались потянуть время. Рассказывали, что не успели ознакомиться с материалами дела, даже жалобы на плохое самочувствие Захарченко-старшего не повлияли на Фемиду. Тройка судей была непреклонна. Ее не остановило даже вмешательство провидения. После того как председательствующая объявила небольшой перерыв, одна из тройки судей споткнулась и упала с подиума, на котором располагаются судейские места. К счастью, женщина не пострадала и смогла продолжить работу.

На предыдущем заседании представители ответчиков Дмитрия и Виктора Захарченко, которые находятся в СИЗО, просили суд обеспечить участие в процессе их доверителей. Мосгорсуд отклонил это ходатайство. Однако на заседании в четверг, 22 марта, судьи неожиданно изменили своей решение — отец и сын смогли выступить на процессе посредством видеоконференц-связи. Свою позицию ответчик высказывал из клетки-аквариума в Басманном суде (там ему меняли меру пресечения).

— От моих слов, думаю, что мало что зависит. Я всегда имел свои денежные средства. С сыном мы давно не поддерживали близких и доверительных отношений, — заявил Виктор Захарченко.

Большую часть заседания адвокаты ответчиков заявляли ходатайства. Так, представитель Пестриковой просил отвода представителя истца — сотрудника Генпрокуратуры РФ, 34-летнего Сергея Бочкарева, который, кстати, недавно получил звание генерал-майора.

— Мы выражаем недоверие прокурору Бочкареву. Он относится к делу предвзято, поэтому объективно не может представлять интересы РФ, — заявил юрист.

— Ходатайство заявлено совершенно неграмотно. Никакой предвзятости я не испытываю, — парировал Бочкарев. Прокурор был абсолютно уверен, что суд встанет на его сторону.

Адвокат Захарченко, Александр Горбатенко, обвинил прокуратуру в давлении на жителя Ростова-на-Дону Антона Чурадаева, который тоже подавал жалобу на решение Никулинского суда. Мужчина приобрел у Марины Семыниной автомобиль «Мерседес» 2010 года выпуска (он тоже вошел в список изъятого имущества). Как оказалось, впоследствии Чурадаев передумал и отозвал свою жалобу. Как он объяснил в письме, направленном в Мосгорсуд, просто решил вернуть свои кровные другим путем. «Я намерен взыскать деньги с Семыниной, обратившись с иском в суд», — заявил мужчина.

Это решение стало полной неожиданностью для Горбатенко и Семыниной. Кстати, Марина — единственная из ответчиков, кто присутствовал на заседании. Женщина поменяла цвет волос с медного на пшеничный.

— Чурадаев сам попросил, чтобы я представлял его интересы. Он со мной несколько раз советовался, так как прокуратура оказывала на него давление, несмотря на то что он добросовестный покупатель, прошу вызвать его в суд, — потребовал Горбатенко.

Но Мосгорсуд поверил письменному объяснению Чурадаева и отказал адвокату в вызове свидетеля. Правда, все ходатайства защитников были отклонены.

Когда слово дали Дмитрию Захарченко, он уже остановиться не мог. Экс-полицейский заявил чуть ли не 30 ходатайств. Он просил истребовать документы из материалов уголовного дела, которые бы подтвердили, что 8 млрд рублей и золотой слиток ему не принадлежат. Захарченко требовал доказательства, что он оплачивал какие-либо покупки или счета родных и любовниц.

— Я не имею отношения к найденным деньгам в квартире сестры. Там никогда не было моих вещей и не нашли ни одного отпечатка моего пальца, — говорил Захарченко.

Представитель сестры и матери Захарченко, Виктор Емельянов, утверждал, что родители бывшего полицейского всегда владели крупными денежными средствами и сумели их приумножить в 90-е годы с помощью инвестиционной деятельности.

— Им по наследству достался 1 млн долларов. Они вкладывали деньги, в том числе в строительство, под большие проценты, привлекали деньги других родственников, — заявил юрист.

Ранее он утверждал, что Захарченко занимались фермерством и сельским хозяйством. Однако прокуратура не нашла следов этой деятельности. «На Захарченко не значилось ни одного комбайна», — заявили в Генпрокуратуре.

По мнению Емельянова, 8 млрд рублей принадлежат мужу сводной сестры полковника, Владимиру Разгонову, который их заработал с помощью инвестиций в криптовалюту. Кстати, раньше этой версии не звучало. Разгонов уверял, что деньги никогда не считал, потому что всем занималась его супруга. А он занимался ремонтом квартир в Ростове-на-Дону и имел сеть кинотеатров на Украине.

Еще один адвокат Захарченко — Валерия Туникова, заявила, что полковник не мог по закону декларировать имущество его подруг и дальних родственников. «Там нет такой формы. Притязания истца несостоятельны».

Представители Семыниной утверждали, что она приобрела жилье в Москве в 2007 году, тогда как Захарченко вменяют совершение коррупционных преступлений с 2014 года.

— У Марины Семыниной забрали единственное жилье и также пытаются изъять единственное жилье у несовершеннолетней дочери Ульяны, квартиры она покупала на накопления трех поколений ее семьи, — пояснили юристы.

В суде при изучении материалов дела выяснилось, что Семынина за 10 лет заработала всего 500 тысяч рублей. При этом гражданская жена Захарченко ранее уверяла, что давно занималась бизнесом в сфере телекоммуникаций. Однако оформила ИП только в 2015 году и спустя два года его ликвидировала. В настоящее время она сдает в аренду помещение супермаркету.

В разговоре с корреспондентом «МК» Марина Семынина упомянула, что всегда была состоятельной женщиной и имела помощницу по хозяйству.

— Мы с Димой знакомы с 18 лет. Всегда были вместе, как брат с сестрой, — сказала женщина. Она с гордостью заявила, что готова во всем поддерживать близкого ей человека.

Сам Дмитрий Захарченко на процессе выступал представителем дочери Ульяны. У общественности сложилось впечатление, что семья воссоединилась. Возможно, не за горами и свадьба. В последнее время многие известные арестанты женятся за решеткой. И, как правило, следователи охотно дают разрешение на брак.

Прокурор Сергей Бочкарев в свою очередь заявил, что удивлен новыми версиями ответчиков, которые продолжают гнуть свою линию.

— В Никулинском суде вы говорили, что нажили имущество выращиванием и продажей огурцов и помидоров. Но в квартире Разгоновой была найдена тетрадь, в которой Валентина Захарченко аккуратно записывала все приходящие суммы. К тому же все имущество Захарченко и его знакомых приобреталось практически в одно время, — отметил он.

В итоге Мосгорсуд не нашел оснований для отмены решения первой инстанции и признал его законным. Генпрокуратура осталась довольна решением, а ее оппоненты намерены идти дальше.

Елена ВАСИЛЬЧЕНКО.

КУРЬЕР КУЛЬТУРЫ

Федор Добронравов плохо себя почувствовал еще 18 марта, после чего был госпитализирован. Он и теперь находится в больнице. По некоторым источникам, Добронравов перенес инсульт, ему успешно сделана операция, и необходим курс реабилитации. Сам актер не сторонник того, чтобы афишировать информацию о состоянии своего здоровья. Да он всегда поражал энергией и спортивной формой.

Федор Добронравов на «камне счастья» в Киргизии.

СВЕТЛАНА ХОХРЯКОВА

ДОБРОНРАВОВ ВЕРИТ В ЧУДО

Знаменитый актер рассказал, как «Сваты» спасали от болезни

В Театре сатиры, где Добронравов служит, надеются, что 1 апреля он выйдет на сцену. 3 марта в Москве прошла премьера фильма «Жили-были» Эдуарда Парри о жизни вымирающей деревни, где Добронравов сыграл одного из трех ее жителей. Он же стал продюсером картины, созданной в его именном продюсерском центре. На премьере ничто не предвещало беды, Федор Добронравов бодро вышел на сцену.

Как и многие наши актеры, он много работает, себя не щадит. Как-то в нашем разговоре он рассказал, что играет по 10–15 спектаклей в месяц в Театре сатиры, а между ними — съемки и антреприза. В общей сложности получается до 28 спектаклей плюс репетиции. Программу «6 кадров», в которой он участвовал, часто снимали по ночам. «Да, это пахота, — сказал тогда Федор. — Как говорят артисты: «Ты этого хотел. Пожалуйста!». Я и от близких слышу: «Тебе скоро 60. Отдохни!». Но мне нравится такая жизнь. Лишь бы здоровья хватило. Из-за частых переездов и перелетов график сбивается». Сам он не раз помогал людям, попавшим в сложную ситуацию. Уверен, что вера в чудо спасает человека. «Как-то я приехал на свою родину в Таганрог. Меня попросили выступить в прямом эфире. Позвонила женщина. Она плакала, не могла сформулировать вопрос, а потом рассказала: «У меня девять лет назад родился немой сын. Ничего не помогало. Но как-то он посмотрел ваш сериал «Сваты» и заговорил. Уже год как разговаривает». Я и сам расплакался, стал объяснять, что дело не во мне и не в фильме, что материнские молитвы сделали свое дело. Но женщина не унималась: «Нет, сын смотрел сериал и заговорил». Был и другой случай, когда ко мне обратился папа 11-летнего мальчика. У ребенка — последняя стадия лейкемии. Он проходил курс дорогостоящего лечения в Израиле. Его родителям пришлось продать дом, чтобы спасти сына. Отец мальчика сказал, что когда ребенок смотрит «Сватов», его состояние улучшается. Федя вылечился, и мы с ним общаемся по скайпу. Но я — не целитель. Просто так люди устроены: верят в чудо, и оно происходит».

Светлана ХОХРЯКОВА.

Мемориальный кабинет выдающегося советского кинорежиссера Сергея Эйзенштейна прекратил свое существование в центре Москвы. Кого-то в очередной раз сгубил квартирный вопрос. Теперь там голые стены, экспозиция демонтирована и отправлена в бывший павильон водного хозяйства, некогда работавший на знаменитой выставке достижений народного хозяйства. Кто займет освободившиеся площади, пока неизвестно.

Мемориальный кабинет на Смоленской.

АРХИВ МЕМОРИАЛЬНОГО КАБИНЕТА

ЭЙЗЕНШТЕЙНА ВЫСЕЛИЛИ

«Квартирный вопрос» сгубил кинематографистов

Организован научно-мемориальный кабинет был правлением Союза кинематографистов СССР после смерти вдовы режиссера Перы Аташевой. Она завещала государству все унаследованное ей имущество. Мемориальный кабинет существовал в ее двухкомнатной квартире на Смоленской улице, дом 10, с сентября 1965 года. Богатый архив рукописей, фотографий, рисунков и документов был передан в Центральный госархив литературы и искусства. А библиотека Эйзенштейна, насчитывающая пять тысяч изданий на пяти языках с автографами великого режиссера, его вещи хранились на Смоленской.

Европейская киноакадемия в 2015 году присвоила кабинету на Смоленской статус «сокровища европейского кино» наряду с домами братьев Люмьер в Лионе, Ингмара Бергмана на острове Фарё, Тонино Гуэрры в Пенабилли, Потемкинской лестницей в Одессе. Выдающиеся режиссеры от Джармена до Гринуэя, приезжая в Москву, непременно шли на Смоленскую. Но пока культурный мир молится на Эйзенштейна, постоянно организовывая его ретроспективы, изучая покадрово «Броненосец «Потемкин» и «Ивана Грозного», места, связанные с киногением, искореняются. Мосфильмовский дом на Потылихе, где он жил с 1935 по 1948 год, снесен в 1950-х. Коммуналка на Чистопрудном бульваре, где Эйзенштейн жил в 1920-е годы, продана коммерческому банку. Ходатайства комиссии по наследию Эйзенштейна по ее расселению и созданию там музея не увенчались успехом. Оставалась Смоленка, входившая в состав Центрального музея кино с 1989 года.

Теперь экспонаты разместят в небольшом помещении. Выставить их в полном объеме не удастся. Никита Михалков все не может выйти из состояния войны. Любое упоминание о разоренном им Музее кино во главе с Наумом Клейманом вызывает раздражение. На недавнем съезде кинематографистов он опять ругал зарубежных кинематографистов, мировые фестивали, вручающие Клейману награды. А он-то предлагал ему переехать с музеем на киностудию Горького, но Клейману, видишь ли, было далеко. Сергею Герасимову и другим мастерам было недалеко ездить на киностудию, а Клейману далеко. Теперь сослан и Эйзенштейн туда, где с трудом обживается новый музей кино, оторванный от культурного контекста.

Светлана ХОХРЯКОВА.

КОЛЛЕКЦИОНЕР ЖИЗНИ

Андрей ЯХОНТОВ

ЕСЛИ ТВОЕЙ РОЖИ НЕТ В ТЕЛЕВИЗОРЕ, ТЫ НИКТО

В прежние времена циники-снобы говорили: если твоей рожи нет в телевизоре, тебя нет в жизни.
На смену этой сентенции явилась современная: если тебя нет в Интернете, ты не существуешь.
Хочу сделать еще более революционное заявление: если ты просто человек, а не чей-нибудь (или свой собственный) проект, то ничего собой не представляешь и равен нулю.

На наших глазах возникли плеяды, когорты, династии, ареопаги эфемерных и тем не менее бесспорных — во плоти — фикций, изрекающих ходульные лозунги, персонифицирующих чей-то (или свой) замысел. Наихудшими — меж ходячими двуногими схемами, дутыми фатумами и всяческими облеченными в плоть финансовыми вливаниями — пребывают обыкновенные, не овеществляющие чьи-то (или свои) амбиции никому не нужные граждане.

Возникает искушение сочинить историю об осязаемых призраках, химерах, привидениях, шишигах, которые морочат, сводят с ума заблудившихся в чащобе фальшивого сказочного леса не умеющих отличить подделку от подлинности бедняг.

Жизнь среди человекопроектов

Человек-проект кандидат в президенты пришел к человеку-проекту кандидату в губернаторы. Стали решать: как удержаться во власти и на виду. Сделали вывод, что без человека-проекта олигарха-богатея (который без государственных вливаний ничего бы собой не представлял) не справиться. Позвали его. Он, в свою очередь, пригласил человека-проекта генерала-правоохранителя (мифического героя в мундире с нацепленными мифическими наградами). Сообща решили: нужен (для укрепления общего имиджа) воспеватель их коллективных заслуг. Прибегли к помощи человека-проекта пиарщика, слепленного из неумелого журналиста посредством слива ему предоставленной из архивов спецслужб фейковой и прочей жареной информации.

В общем, упыри очень хорошо между собой погуторили и поладили, и все вместе пошли на телевизионное ток-шоу, где зрителями были проекты зрителей, а ведущим был проект ведущий.

В это время не знающие, сами-то они реальность или миф, рядовые труженики пытались купить в проектных супермаркетах продукты проектного импортозамещения, записывались в проектных поликлиниках к проектным врачам, получали проектные пенсии и зарплаты, на которые гипотетически могли теоретически скупить все, что в гротескных формах преподносилось как грандиозный успех. Жизнь била фонтанами нефти в стране, где ничему живому не осталось места.

Спаситель нации

Он меня сразил, очаровал — обходительностью, предупредительностью, аккуратностью, деловитостью. Все проблемы, с которыми я к нему пришел, он принял близко к сердцу: всплескивал руками, охал, ахал, тотчас взялся за их решение — кому-то звонил, лез в справочники, чтоб уточнить юридические нюансы, делал выписки для подачи будущих заявлений.

Я поверить не мог в свое везение. Неслыханная редкость — встретить умного, сноровистого, чуткого офисника.

Смущало: приема к нему ожидали еще несколько просителей. Но он выглядывал из кабинета и вежливо говорил очередникам: «Прошу прощения, я очень занят, придется потерпеть».

Еще недавно я сам был таким терпеливцем и на протяжении месяца, пока не достоялся, изнывал в коридоре. Зато теперь оказался вознагражден. Вопросы решались споро, конструктивно, оперативно. Даже обедать мой благодетель не пошел, сказал: «Какие перерывы, если просрочено и горит» — и продолжил перебирать бумаги. Я таял, я млел от восхищения. Я нарадоваться не мог.

Долгий рабочий день подошел к концу. Естественно, я собрался предложить своему благодетелю не задерживаться сверх положенного (хватит того, что, безукоризненно пластаясь, он остался без обеда), но он взглянул на часы и холодно сказал:

— Всё.

Я принялся его превозносить. Спросил (ненавязчиво): могу ли рассчитывать на столь же трепетную заботу завтра? Его голос поразил металлической жесткостью:

— Завтра будет завтра. Выметайтесь!

Я онемел. Я остолбенел. И подумал, что ослышался. В этот момент дверь приоткрылась, в щель просунулась голова посетителя.

— Какого хрена нужно?! — заорал преобразившийся чиновник.

После чего пригладил шевелюру, поправил галстук, взял портфель и направился к захлопнувшейся двери, бросив мне:

— Поторапливайся.

Я семенил за ним, недоумевая, чем вызван перепад настроения. Наконец меня осенило: человек трудился, не жалел себя. И все это — за мизерную (видимо) зарплату. Я сказал неуверенно:

— Я весьма признателен. За содействие. И хотел бы выразить свои чувства в надлежащем эквиваленте.

Он остановился и с интересом взглянул на меня.

— Давай, — сказал он. И протянул ладонь — этакой приветливой вертолетной посадочной площадочкой, нет — незасеянной полянкой, делянкой, которую предстоит осеменить.

Я достал бумажник, извлек купюру и положил на бугристую целину.

— Не густо, — усмехнулся он и подмигнул почти дружески. — Может, завалимся в ресторан? Есть симпатичное местечко неподалеку.

Видимо, лицо мое выразило смешанные чувства. Он прибавил:

— На паритетных началах.

Отказать ему я не мог. Ведь из-за меня он остался без дневной трапезы.

Заведение оказалось забегаловкой средней руки. Мы устроились за столиком в углу, он уверенно заказал шурпу, коньяк и шашлык. Выпив, пустился откровенничать:

— Устаешь на гребаной работе до невыносимости... Хоть теперь расслаблюсь, верно? — и снова подмигнул. — Если честно, я свою трудовую каторгу ненавижу.

После столь красноречивого вступления он умолк. И набросился на принесенную еду. Два раза мы дозаказывали спиртное.

Когда закончили, он велел официанту адресовать счет мне. Хорошо, что я был при деньгах.

— Теперь к девочкам? — предложил он.

Я осмелился напомнить: платить за угощение мы собирались поровну.

— Поэтому дальнейшую компанию составить не могу, — подытожил я.

Он взирал лупоглазо. И уже не казался обаятельным.

— Не бзди, — сказал он. — Как-нибудь сочтемся. А что до паритета, странно было не стребовать с тебя максимум. Согласен?

Поразмыслив, я не стал возражать.

Продолжать вечер в том же духе не хотелось. Но я опасался рассердить гуляку. Ведь нам предстояло завершить начатый деловой спурт. Поэтому стиснул свои эгоистические амбиции в кулак.

«Девочки» в зачуханном подвале неподалеку от вертепа, где мы добавили себе алкогольной бодрости, были великовозрастные и неопрятные.

— Иногда хочется грязи, — объяснил он свой выбор и ухватил самую страшненькую и распущенную.

Я предпочел коротать время в обществе остальных красоток, не вступая с ними в тесные отношения.

Наконец он вывалился из номера и, указав на меня, объявил:

— Всем шампанского, платит мой приятель!

Я заикнуться не успел, а он диктовал хозяйке борделя мои адресные и анкетные данные, номера кредиток, которые, оказывается, переписал в свою тайную бухгалтерскую ведомость.

Под утро мы наконец покинули притон, находясь в совершенно непотребном виде.

— Жаль, до выходных далеко, — сказал он. — Ну, прощевай, увидимся в конторе.

В положенный час я перешагнул порог его святилища. Он сидел за столом — подтянутый, бодрый, чисто выбритый, розовощекий. Расплылся в улыбке, протянул мне руку и погрузился в хлопоты, перезвоны, телефонные консультации с коллегами. Я снова не узнавал его (как, впрочем, не узнавал и минувшим вечером). В течение дня он не щадил себя. Опять не пошел обедать, опять был предупредителен и вежлив. Меня обуревали сомнения: уж не пригрезилось ли ночное приключение?

Но наступил «час икс». Рабочий день истек. И вновь произошло кардинальное преображение. Он посмурнел, крякнул, икнул, свел глаза к переносице и просипел:

— Ты, надеюсь, пополнил свой бумажник?

Мы отправились в другое злачное чрево. На этот раз я шел из любопытства.

Когда опрокинули по первой, я спросил:

— Что за маскарад? Вы хороший — нет, превосходный! — работник, воспитанный человек, неглупый и ответственный клерк. Объясните...

Он поковырял зубочисткой в ухе, глотнул боржоми и сказал:

— Мне платят... за то, чтоб я был хорошим... Не просто хорошим, а идеальным. Выглядел хорошо. Говорил красиво. Поступал по совести. Это означено в контракте и входит в перечень моих служебных обязанностей. Иначе уволят. Но во внеслужебное время... Извини. Могу быть самим собой. Подлинным. И никто не имеет права мне слово поперек сказать. Это тоже оговорено соглашением.

Я не до конца понял его излияния. Он пояснил:

— Государственная политика. И отчасти религиозная пропаганда. Церковь доплачивает мне за имидж. Иначе народ разуверится в наличии хороших людей. А до зарезу нужны позитивные примеры. Выступаю в некотором роде спасителем нации, витринным и наглядным примером благополучия и залогом счастливой будущности.

Он сломал зубочистку, искрошил ее своими ухоженными пальцами и плюнул на пол. И вопросил:

— Ну, к бабам? Или ширнемся морфяшкой? Намедни из Аргентины аж десять чемоданов притырили. Ты как относишься к наркоте?

Организатор торгов - ООО «Бизнес клуб «ИМПЕРИУМ» сообщает об итогах открытых торгов в форме публичного предложения по продаже имущества, принадлежащего ООО «СТРОЙТЕХНОКОНТАКТ» (ИНН/КПП 5751029820/775101001, ОГРН 1055742040551, адрес: 142784, г. Москва, п. Московский, д. Румянцево, стр. 1), признанного решением Арбитражного суда г. Москвы от 26.03.2015 г. по делу № А40-100139/2013 несостоятельным (банкротом) (далее - Должник).

Конкурсным управляющим утвержден Исаев Максим Игоревич (ИНН 771674722625, СНИЛС 155-870-640-92, адрес: 117218, г. Москва, а/я 79 (Исаеву М.И.)), член Ассоциации «МСОПАУ» (ОГРН 1027701024878, ИНН 7701321710, адрес: 101000, г. Москва, Лубянский проезд, д. 5, к. 1).

Сообщение о торгах опубликовано 02.09.2017г. в газете «Коммерсантъ» № 162 (6156), сообщение № 77032337800.

Победителем торгов по лоту № 1 признано ООО «Проект-Инвест» (ИНН 7703784513, ОГРН 1137746133436, адрес: 123022, г. Москва, Звенигородское ш., д. 18/20, корп.1), предложившее цену – 10 001 000,00 руб.

Победителем торгов по лотам № 2-8, 10, 12, 13 признан Кондратьев Сергей Сергеевич (ИНН 773464240717, адрес: Московская обл., г. Красногорск, Павшинский бульвар, д. 4, кв. 301), предложивший по лоту № 2 цену – 1 960,00 руб., по лоту № 3 – 16 600,00 руб., по лоту № 4 – 254,00 руб., по лоту № 5 – 71 600,00 руб., по лоту № 6 – 14 600,00 руб., по лоту № 7 – 370,00 руб., по лоту № 8 – 960,00 руб., по лоту № 10 – 636,00 руб., по лоту № 12 – 266,00 руб., по лоту № 13 – 570,50 руб. С победителем заключены договоры уступки прав (цессии) от 18.02.2017г. и 09.01.2018г.

Победителем торгов по лоту № 9 признан Светиков Алексей Игоревич (ИНН 773472538480, адрес: 123298 г. Москва, ул. Маршала Малиновского, д. 4, кв. 47), предложивший цену – 23 550,00 руб.

Сведения о заинтересованности вышеуказанных победителей по отношению к должнику, кредиторам, конкурсному управляющему: заинтересованность отсутствует.

Сведения об участии в капитале вышеуказанных победителей конкурсного управляющего, саморегулируемой организации арбитражных управляющих, членом которой является конкурсный управляющий: не участвует.

НА ПРАВАХ РЕКЛАМЫ

Организатор торгов - конкурсный управляющий ООО «Промуглемет» Краснов Сергей Николаевич (ИНН 771372518207, СНИЛС 012-967-180 52), адрес: 127591, г. Москва, Керамический пр-зд, 71-1-463, эл. почта: bur35@ya.ru, тел.: 8 (903) 113-42-06, член Ассоциации «МСОПАУ» (ОГРН 1027701024878, ИНН 7701321710, адрес: 101000, г. Москва, Лубянский пр-зд, д. 5, к. 1), действующий на основании определения АС г. Москвы от 06.04.2016г. по делу №А40-124030/13, сообщает об итогах открытых торгов в публичного предложения по продаже имущества, принадлежащего ООО «Промуглемет» (ИНН/КПП 7709734710/771001001, ОГРН 5077746557158, адрес: 125009, г. Москва, ул. Тверская, д. 16, стр. 3, пом. 2), признанного решением АС г. Москвы от 23.06.2014г. по делу №А40-124030/13 несостоятельным (банкротом).

Сообщение о торгах опубликовано 16.09.2017г. в газете «Коммерсантъ» № 172 (6176), сообщение № 77032353183, а также 16.09.2017г. в газете «Московский Комсомолец» № 27.497.

Победителем торгов по лотам №№ 1, 2 признан Кондратьев Сергей Сергеевич (ИНН 773464240717, адрес: Россия, Московская обл., г. Красногорск, Павшинский б-р, д. 4, кв. 301), предложивший по лоту № 1 цену – 21 333,00 руб., по лоту № 2 цену – 6 333,00 руб.

Победителем торгов по лотам №№ 3, 4, 5 признан Светиков Алексей Игоревич (ИНН 773472538480, адрес: 123298, г. Москва, ул. Маршала Малиновского, д. 4, кв. 47), предложивший по лоту № 3 цену – 30 650,00 руб., по лоту № 4 цену – 55 650,00 руб., по лоту № 5 цену – 5 600 руб.

Сведения о заинтересованности вышеуказанных победителей по отношению к должнику, кредиторам, конкурсному управляющему: заинтересованность отсутствует.

Сведения об участии в капитале вышеуказанных победителей конкурсного управляющего, саморегулируемой организации арбитражных управляющих, членом которой является конкурсный управляющий: не участвуют.

НА ПРАВАХ РЕКЛАМЫ

Решением Арбитражного суда г. Москвы от 17.05.2017 г. (резолютивная часть от 16.05.2017 г.) по делу № А40-83860/16-175-125Б общество с ограниченной ответственностью ООО «Проектно-изыскательский и научно-исследовательский институт по проектированию энергетических систем и электрических сетей «ЭНЕРГОСЕТЬПРОЕКТ» (ООО «Институт «Энергосетьпроект» (ИНН 7722514336, ОГРН 1047796336609, 109428, г. Москва, пр-т Рязанский, д.10, стр.2, помещение 1, к.30) (далее по тексту — Должник) признано банкротом, в отношении него открыто конкурсное производство сроком на 6 месяцев. Конкурсным управляющим утвержден Яровиков Сергей Васильевич (ИНН 772265005178; СНИЛС 048-620-771-69), член Ассоциации «Саморегулируемая организация арбитражных управляющих Центрального федерального округа» (регистрационный номер 002, ИНН 7705431418, ОГРН 1027700542209; адрес: 109316, г. Москва, Остаповский проезд, д. 3, стр. 6, оф. 201, 208). Адрес управляющего для направления корреспонденции: 107140, г. Москва, а/я 73.

Организатор торгов сообщает о результатах проведения торгов по продаже имущества Должника — **Лот № 1**, сообщение в газете «Коммерсантъ» № 5 от 13.01.2018, на стр. 10, проводимые на электронной торговой площадке «МЭТС» (адрес в сети «Интернет» http://www.m-ets.ru/), идентификационный номер: 24877-ОТПП, признаны не состоявшимися.

Организатор торгов сообщает о результатах проведения торгов по продаже имущества Должника — **Лот № 2**, сообщение в газете «Коммерсантъ» № 5 от 13.01.2018, на стр. 10, проводимые на электронной торговой площадке «МЭТС» (адрес в сети «Интернет» http://www.m-ets.ru/), идентификационный номер: 24877-ОТПП, признать состоявшимися. Победителем торгов признан Гриценко Денис Вячеславович, зарегистрированный по адресу: 344015 г. Ростов-на-Дону, ул. Ерёменко 56/3 кв. 41, ИНН 300700094154, предложивший в ходе аукциона наиболее высокую цену, которая была признана организатором аукциона последней. Покупатель Гриценко Денис Вячеславович не является заинтересованным лицом по отношению к должнику, кредиторам должника, конкурсному управляющему, и в капитале которого конкурсный управляющий и СРО арбитражных управляющих, членом которой является конкурсный управляющий, участия не принимает.

НА ПРАВАХ РЕКЛАМЫ

Организатор торгов - конкурсный управляющий Общества с ограниченной ответственностью «ДельтаИнвест» (ОГРН 1077762139960, ИНН 7717603380, юр. адрес: 129164, г. Москва, Ракетный бульвар, д. 14) Иванова Ольга Вячеславовна (ИНН 211901857210, СНИЛС 116-460-358-39, регистрационный номер в реестре арбитражных управляющих СРО - 274, регистрационный номер в сводном государственном реестре арбитражных управляющих - 15721, телефон для связи: 8 (926) 542-28-71, электронная почта: ivo2125@mail.ru, адрес для направления корреспонденции: 129090, г. Москва, а/я 68), член Ассоциации СРО «ЦААУ» (ОГРН 1107799028523, ИНН 7731024000, юр.адрес: 119017, Москва, 1-й Казачий переулок, д. 8, стр. 1, оф. 2), действующая на основании Определения Арбитражного суда г. Москвы от 15.12.2015 по делу № А40-5167/15-24-34Б сообщает, что Приказом Банка России от 21.03.2018 № ОД-695 с 21.03.2018 отозвана лицензия на осуществление банковских операций у кредитной организации АО «Телекоммерц Банк» (рег. № 3380, г. Тула) в связи с этим торги, назначенные на 12.04.2018 г. с 12:00 ч. до 18:00 ч. (время московское) на электронной площадке B2B-Center в сети интернет http://www.b2b-center.ru не состоятся. Сведения о месте, дате и времени проведения Торгов дополнительно будут размещены в официальных источниках после открытия основного расчетного счета ООО «ДельтаИнвест».

НА ПРАВАХ РЕКЛАМЫ

Организатор торгов — ООО «Агора» (ОГРН 1127746155745; ИНН 7733795079; КПП 770401001; почтовый адрес: 109544, г. Москва, а/я 111; адрес электронной почты: torgi@agoratorgi.ru; телефон 8(495)1339882) сообщает, что торги по продаже имущества ООО «Внешторг» (ОГРН 1077746371372; ИНН 7718628362, адрес: 109316, г. Москва, Остаповский проезд, д. 3, стр. 27, признано банкротом Решением Арбитражного суда города Москвы 19.01.2017 по делу № А40-121113/2015, конкурсным управляющим утверждена Балашова Инна Владимировна (ИНН 622901030148, СНИЛС 12427962663, адрес для корреспонденции: 390044, г. Рязань, а/я 14), член Союза «Саморегулируемая организация арбитражных управляющих «Альянс» (603000, г. Нижний Новгород, ул. Ильинская, д. 69, к. 10; ИНН/ ОГРН 5260111600/ 1025203032062)), проводимые на условиях, опубликованных в газете КоммерсантЪ №20 от 03.02.2018 г. (сообщение №34030174271), признаны состоявшимися. По лоту №1 победителем признано ООО «Бекар Гидросистемы» (390518, Рязанская область, Рязанский район, село Вышетравино, д. 24; ИНН: 6215027500; ОГРН: 1146215000051), предложившее цену имущества 1654380.00 руб. Победитель заинтересованным лицом по отношению к должнику, кредиторам, конкурсному управляющему не является. Конкурсный управляющий, Союз «Саморегулируемая организация арбитражных управляющих «Альянс» в капитале победителя не участвуют.

НА ПРАВАХ РЕКЛАМЫ

Организатор торгов – конкурсный управляющий Волчков Александр Николаевич (302004, г. Орел, ул. 3-я Курская, д. 15, тел.: 8-906-665-2675, e-mail: volchkov@msro.ru, ИНН 575103928969; СНИЛС 10753127632), действующий на основании Решения Арбитражного суда г. Москвы по делу А40-120527/2015 от 08.09.2015 г., являющийся членом Ассоциации МСРО «Содействие» (302004, г. Орел, ул. 3-я Курская, д. 15, пом.6, оф.14; ИНН 5752030226, ОГРН 1025700780071), сообщает о результатах открытых торгов посредством публичного предложения по продаже имущества Закрытого акционерного общества «АРИРАМ» (ЗАО «АРИРАМ») (109316, г. Москва, ул. Талалихина, д.41, стр. 9; ИНН/КПП 7716138122/772201001; ОГРН 1027739030791) в электронной форме на электронной площадке ООО «МЭТС» (www.m-ets.ru) (№24871-ОТПП), объявленных в соответствии с публикацией в газете «Коммерсантъ» №5 от 13.01.2018г. По лоту № 1 победителем торгов признан участник торгов Тиминский Владимир Вениаминович (г. Брянск; ИНН:323400231104), предложивший наиболее высокую цену в размере 4 315 000 руб. Заинтересованность победителя торгов по отношению к должнику, кредиторам, арбитражному управляющему отсутствует. Арбитражный управляющий, саморегулируемая организация арбитражных управляющих в капитале победителя торгов не участвуют.

НА ПРАВАХ РЕКЛАМЫ

Организатор торгов - ООО «Агора» (ОГРН 1127746155745; ИНН 7733795079; КПП 770401001; почтовый адрес: 109544, г. Москва, а/я 111; адрес электронной почты: torgi@agoratorgi.ru; телефон 8(495)1339882) сообщает о том, что торги по продаже имущества ООО «Джевел Эстейт» (Адрес: 117535, г. Москва, 3-й Дорожный пр., 3А, ОГРН 1037727036379, ИНН 7727255029, признано несостоятельным (банкротом) Решением Арбитражного суда города Москвы от 31.05.2016 г. по делу №А40-229139/15-103-411, конкурсным управляющим утверждена Крысанова Елена Владимировна (ИНН 027706831411, СНИЛС 017-006-57413, адрес для корреспонденции: 115419, Россия, г. Москва, ул. Шаболовка, д. 34, стр. 3, а/я «Крысанова Е.В.»), член Союза арбитражных управляющих «Возрождение» (107014, г. Москва, ул. Стромынка, д. 11, почтовый адрес: 107078, Москва, ул. Садовая-Черногрязская, д. 8, стр. 1, оф. 201, ИНН 7718748282, ОГРН 1127799026486,)) проводимые на условиях, опубликованных в газете КоммерсантЪ №25 от 10.02.2018 (сообщение № 34030174721) и №20 от 03.02.2018, (сообщение № 34030174257) признаны не состоявшимися по причине отсутствия заявок.

НА ПРАВАХ РЕКЛАМЫ

Продаются дома операторов с правом аренды земельного участка и 2-х комнатная квартира, расположенные в экологически чистых районах Орловской области с развитой инфраструктурой и хорошим транспортным сообщением

Продавец: ООО «Газпром трансгаз Москва».
Контактные данные:
ООО «Газпром трансгаз Москва»,
тел.: 8 (495) 817-02-57, 8 (495) 817-02-79,
e-mail: zakharova@gtm.gazprom.ru,
davydkin@gtm.gazprom.ru.

Все замечания и предложения по процедуре проведения настоящих торгов просим сообщать ПАО «Газпром», e-mail: inf@adm.gazprom.ru.

Организатор торгов: ЗАО «ГБЭС», адрес: 115191, г. Москва, Холодильный переулок, д. 3, корп. 1, стр. 4; тел.: 8 (495) 781-59-29; e-mail: info@gbes.ru.

Дата и время проведения торгов: 24 апреля 2018 года в 13 часов 00 минут по московскому времени.

Место проведения торгов: 115191, г. Москва, Холодильный пер, д. 3, корп. 1, стр. 4

Выставляемое на торги Имущество (далее — Имущество):

Лот 1.

Дом оператора с правом долгосрочной аренды земельного участка площадью 1557,99 кв.м. Кадастровый № 57:01:1830101:3.

Жилой дом, одноэтажный, площадь вн. — 85,4 кв. м, площадь наруж. — 111,0 кв. м, фундамент — бутовый, стены и перегородки — кирпичные, перекрытия — ж/б плиты, крыша — шифер, полы — дощатые.

Земельный участок площадью 1557,99 кв.м. Договор аренды от 21.10.2010 заключенный с МО Болховского района Орловской области, сроком до 20.10.2059 г. Категория земель — земли населенных пунктов.

Место нахождения Имущества: Орловская область, Болховский р-н, д. Татинки.

Начальная цена имущества: 821 000,00 (Восемьсот двадцать одна тысяча) рублей 00 копеек, НДС не облагается.

Шаг понижения цены: 16 420,00 (Шестнадцать тысяч четыреста двадцать) рублей 00 копеек.

Минимальная цена: 492 600,00 (Четыреста девяносто две тысячи шестьсот) рублей 00, копеек, НДС не облагается.

Шаг аукциона на повышение цены: 20 000,00 (Двадцать тысяч) рублей 00 копеек.

Размер задатка: 100 000,00 (Сто тысяч) рублей 00 копеек, НДС не облагается.

Обременения: отсутствуют.

Лот 2.

Двухкомнатная квартира оператора общей площадью 37 кв.м.

Место нахождения Имущества: Орловская обл., Болховский р-н, с. Однолуки, д. 5, кв. 15.

Начальная цена имущества: 606 000,00 (Шестьсот шесть тысяч) рублей 00 копеек, НДС не облагается.

Шаг понижения цены: 15 150,00 (Пятнадцать тысяч сто пятьдесят) рублей 00 копеек.

Минимальная цена: 303 000,00 (Триста три тысячи) рублей 00 копеек, НДС не облагается.

Шаг аукциона на повышение цены: 20 000,00 (Двадцать тысяч) рублей 00 копеек.

Размер задатка: 100 000,00 (Сто тысяч) рублей 00 копеек, НДС не облагается.

Обременения: отсутствуют.

Заявки на участие в торгах, подписанные уполномоченными лицами претендента, принимаются Организатором торгов с 23 марта 2018 г. по 23 апреля 2018 г. (с 10:00 до 17:00 часов по московскому времени) по адресу: 115191, г. Москва, Холодильный переулок, д. 3, корп. 1, стр. 4.

Дополнительную информацию о предмете и порядке проведения торгов можно запросить у Организатора аукциона ЗАО «ГБЭС» по телефону +7 (495) 781-59-29 или по e-mail: info@gbes.ru.

НА ПРАВАХ РЕКЛАМЫ

Организатор торгов – конкурсный управляющий Крысанова Елена Владимировна (ИНН 027706831411, СНИЛС 017-006-547 13, адрес для корреспонденции: 115419, Россия, г. Москва, ул. Шаболовка, д. 34, стр. 3, а/я «Крысанова Е.В.»), член Союза арбитражных управляющих «Возрождение» (адрес: 107014, г. Москва, ул. Стромынка, д. 11, ОГРН 1127799026486, ИНН 7718748282) извещает, что первые торги по продаже имущества ООО «Джевел Эстейт» (ОГРН 1037727036379, ИНН 7727255029, юр. адрес: 117535, г. Москва, проезд Дорожный 3-й, д. 3А, дело о банкротстве № А40-229139/2015 103-411) назначенные на 19.03.2018 г. (газета «Коммерсантъ» №10 от 20.01.2018, стр. 75) признаны несостоявшимися: на участие в торгах не было подано ни одной заявки.

НА ПРАВАХ РЕКЛАМЫ

Организатор торгов конкурсный управляющий Лашкевич Андрей Борисович (ИНН 370603573036; страховое свидетельство № 074-612-713-58), член ассоциации «Саморегулируемая организация арбитражных управляющих Центрального федерального округа» (адрес: 109316, г. Москва, Остаповский проезд, д. 3, стр. 6, оф. 201, 208; ОГРН 102770542209 ИНН 7705431418) извещает о результатах торгов по продаже имущества ЗАО «АМЕКС» (юр. адрес: 124460, г. Москва, г. Зеленоград, Западный 4-й проезд, 3, 6 (ОГРН 1027739533095, ИНН 7735010311), признанного несостоятельным (банкротом) на основании Решения Арбитражного суда г. Москвы от 03.12.2014 года по делу № А40-117999/13. Торги признаны несостоявшимися в виду отсутствия заявок.

НА ПРАВАХ РЕКЛАМЫ

Продаются четырёхкомнатные квартиры первичного строительства и жилые дома, расположенные в Липецкой области.

Продавец: ООО «Газпром трансгаз Москва».
Контактные данные:
ООО «Газпром трансгаз Москва»,
тел.: 8 (495) 817-02-57, 8 (495) 817-02-79,
e-mail: zakharova@gtm.gazprom.ru,
davydkin@gtm.gazprom.ru.

Все замечания и предложения по процедуре проведения настоящих торгов просим сообщать ПАО «Газпром», e-mail: inf@adm.gazprom.ru.

Организатор торгов: ЗАО «ГБЭС», адрес: 115191, г. Москва, Холодильный переулок, д. 3, корп. 1, стр. 4; тел.: 8 (495) 781-59-29; e-mail: info@gbes.ru.

Дата и время проведения торгов: 24 апреля 2018 года в 12 часов 00 минут по московскому времени.

Место проведения торгов: 115191, г. Москва, Холодильный пер, д. 3, корп. 1, стр. 4

Выставляемое на торги Имущество (далее — Имущество):

Лот 1.

Четырехкомнатная квартира общей площадью 121,6 кв.м.

Место нахождения Имущества: Липецкая обл., г. Чаплыгин, ул. Советская, д. 2 «г», кв.42.

Начальная цена имущества: 2 304 000,00 (Два миллиона триста четыре тысячи) рублей 00 копеек, НДС не облагается.

Шаг понижения цены: 57 600,00 (Пятьдесят семь тысяч шестьсот) рублей 00 копеек.

Минимальная цена: 1 152 000,00 (Один миллион сто пятьдесят две тысячи) рублей 00 копеек, НДС не облагается.

Шаг аукциона на повышение цены: 50 000,00 (Пятьдесят тысяч) рублей 00 копеек.

Размер задатка: 240 000,00 (Двести сорок тысяч) рублей 00 копеек, НДС не облагается.

Обременения: отсутствуют.

Лот 2.

Четырехкомнатная квартира общей площадью 122,5 кв.м.

Место нахождения Имущества: Липецкая обл., г. Чаплыгин, ул. Советская, д. 2 «г», кв. 6.

Начальная цена имущества: 2 482 000,00 (Два миллиона четыреста восемьдесят две тысячи) рублей 00 копеек, НДС не облагается.

Шаг понижения цены: 62 050,00 (Шестьдесят две тысячи пятьдесят) рублей 00 копеек.

Минимальная цена: 1 241 000,00 (Один миллион двести сорок одна тысяча) рублей 00 копеек, НДС не облагается.

Шаг аукциона на повышение цены: 50 000,00 (Пятьдесят тысяч) рублей 00 копеек.

Размер задатка: 260 000,00 (Двести шестьдесят тысяч) рублей 00 копеек, НДС не облагается.

Обременения: отсутствуют.

Лот 3.

Дом с мансардой и пристройками (1/2 доля в праве собственности). Право долгосрочной аренды земельного участка площадью 1500 кв.м., кадастровый № 48:08:2000301:7.

Одноэтажный двухквартирный дом (1/2 доля в праве собственности).

S внутр. — 163,5 кв.м., S наружн. — 144,2 м^2, V — 611 куб.м. 1 помещение S общ. — 81,9 кв.м., S жилая. — 56 кв.м.; 2 помещение S общ. — 81,6 кв.м., S жилая. — 65 кв.м.

Фундамент — ж/бетонные блоки, стены кирпичные, перекрытия: междуэтажные — ж/бетонные плиты, чердачные — деревянные, кровля — шифер по деревянной обрешетке. Здание снабжено системами: отопление, водопровод, канализация, электричество, телефон.

Пристройка 1: S внутр. — 5 кв.м., S наружн. — 6,2 кв.м., V — 15 куб.м.; пристройка 2: S внутр. — 5,1 кв.м., S наружн. — 6,3 кв.м., V — 15 куб.м.; фундаменты — ж/бетонные, стены кирпичные, перекрытия деревянные, крыша шиферная.

Погреба под пристройками: 1: S — 3,7 кв.м., V — 7 куб.м., 2: S — 3,7 кв.м., V — 7 куб.м., фундаменты — ж/бетонные, стены ж/бетонные, перекрытия ж/бетонные. Ограждения — деревянный штакетник на столбах деревянных L — 136 п.м.

Здание склада (1/2 доля в праве собственности).

S внутр. — 93 кв.м., S наруж. — 98,6 кв.м., V — 227 куб.м., фундамент — ж/бетонный, стены — кирпичные, перекрытия — деревянные, кровля — шифер.

Обременения: отсутствуют.

Место нахождения Имущества: Липецкая обл., Задонский р-н, с. Черниговка.

Начальная цена продажи Имущества: 705 061,00 (Семьсот пять тысяч шестьдесят один) рубль 00 копеек, в том числе НДС 18 061,00 (Восемнадцать тысяч шестьдесят один) рубль 00 копеек;

Дом с мансардой и пристройками 586 664,00 (Пятьсот восемьдесят шесть тысяч шестьсот шестьдесят четыре) рубля 00 копеек;

Здание склада 118 397,00 (Сто восемнадцать тысяч триста девяносто семь) рублей 00 копеек, в том числе НДС 18 061,00 (Восемнадцать тысяч шестьдесят один) рубль 00 копеек.

Шаг повышения цены: 50 000,00 (Пятьдесят тысяч) рублей 00 копеек.

Размер задатка: 70 000,00 (Семьдесят тысяч) рублей 00 копеек, НДС не облагается.

Лот 4.

Дом (1/2 доля в праве собственности) с правом долгосрочной аренды земельного участка площадью 2 000 кв.м., кадастровый № 48:04:1380201:44.

Одноэтажный дом, общей площадью 173,9 кв.м. Фундамент — сборные блоки ленточные, стены — кирпичные, дощатые, кровля — шифер. Имеется электричество, водоснабжение, канализация.

Здание склада площадью 60,4 кв.м. Фундамент — бетонные блоки, стены кирпичные, кровля — шифер, имеется электричество.

Обременения: отсутствуют.

Место нахождения Имущества: Липецкая обл., Добринский р-н, с/п Тихвинский, д. Большая Плавица, ул. Центральная, д.222.

Начальная цена продажи Имущества: 776 880,00 (Семьсот семьдесят шесть тысяч восемьсот восемьдесят) рублей 00 копеек, в том числе НДС 20 880,00 (Двадцать тысяч восемьсот восемьдесят) рублей 00 копеек:

Дом 640 000,00 (Шестьсот сорок тысяч) рублей 00 копеек;

Здание склада 136 880,00 (Сто тридцать шесть тысяч восемьсот восемьдесят) рублей 00 копеек, в том числе НДС 20 880,00 (Двадцать тысяч восемьсот восемьдесят) рублей 00 копеек.

Шаг повышения цены: 50 000,00 (Пятьдесят тысяч) рублей 00 копеек.

Размер задатка: 70 000,00 (Семьдесят тысяч) рублей 00 копеек, НДС не облагается.

Лот 5.

Дом (1/2 доля в праве собственности) с правом долгосрочной аренды земельного участка площадью 3 000 кв.м., кадастровый № 48:09:1900202:1.

Одноэтажный дом с мансардой, общей площадью 182,8 кв.м. Фундамент — сборные ж/б блоки, стены — кирпичные, кровля — шифер. Имеется электричество, водоснабжение, канализация.

Сарай площадью 84 кв.м. Фундамент — сборные ж/б блоки, стены — кирпичные, кровля — шифер, имеется электричество.

Обременения: отсутствуют.

Место нахождения Имущества: Липецкая обл., Измайловский р-н, с. Чернава, ул. 9 Мая, д.27.

Начальная цена продажи Имущества: 511 340,00 (Пятьсот одиннадцать тысяч триста сорок) рублей 00 копеек, в том числе НДС 11 340,00 (Одиннадцать тысяч триста сорок) рублей 00 копеек:

Одноэтажный дом с мансардой 437 000,00 (Четыреста тридцать семь тысяч) рублей 00 копеек;

Сарай 74 340,00 (Семьдесят четыре тысячи триста сорок) рублей 00 копеек, в том числе НДС 11 340,00 (Одиннадцать тысяч триста сорок) рублей 00 копеек.

Шаг повышения цены: 50 000,00 (Пятьдесят тысяч) рублей 00 копеек.

Размер задатка: 50 000,00 (Пятьдесят тысяч) рублей 00 копеек, НДС не облагается.

С полным перечнем и характеристиками Имущества можно ознакомиться, обратившись к Организатору торгов.

Заявки на участие в торгах, подписанные уполномоченными лицами претендента, принимаются Организатором торгов с 23 марта 2018 г. по 23 апреля 2018 г. (с 10:00 до 17:00 часов по московскому времени) по адресу: 115191, г. Москва, Холодильный переулок, д. 3, корп. 1, стр. 4.

Дополнительную информацию о предмете и порядке проведения торгов можно запросить у Организатора аукциона ЗАО «ГБЭС» по телефону +7 (495) 781-59-29 или по e-mail: info@gbes.ru.

НА ПРАВАХ РЕКЛАМЫ

Продаются жилые дома с правом аренды земельного участка, расположенные в экологически чистых районах Курской области.

Продавец: ООО «Газпром трансгаз Москва».
Контактные данные:
ООО «Газпром трансгаз Москва»,
тел.: 8 (495) 817-02-57, 8 (495) 817-02-79,
e-mail: zakharova@gtm.gazprom.ru,
davydkin@gtm.gazprom.ru.

Все замечания и предложения по процедуре проведения настоящих торгов просим сообщать ПАО «Газпром», e-mail: inf@adm.gazprom.ru.

Организатор торгов: ЗАО «ГБЭС», адрес: 115191, г. Москва, Холодильный переулок, д. 3, корп. 1, стр. 4; тел.: 8 (495) 781-59-29; e-mail: info@gbes.ru.

Дата и время проведения торгов: 24 апреля 2018 года в 11 часов 30 минут по московскому времени.

Место проведения торгов: 115191, г. Москва, Холодильный пер, д. 3, корп. 1, стр. 4

Выставляемое на торги Имущество (далее — Имущество):

Лот № 1.

Одноэтажный кирпичный дом с правом аренды земельного участка площадью 3 880,7 кв.м., расположенный по адресу: Курская область, Железногорский район, г. Железногорск, автодорога № 90 «а», здание № 2.

Общие сведения об объекте:

Двухквартирный дом оператора газораспределительной станции «Железногорск».

Здание одноэтажное, Sвнутр. 131,6 м^2, Sнар. 132,4 кв.м., V 371 куб.м, фундамент — бетонноленточный; стены, перегородки — кирпичные; перекрытия — деревянные отепленные; кровля — шифер по деревянным обреш.; центральное отопление, электроосвещение, газоснабжение; кроме того пристройки: 1-я пристр. — 1 эт., Sнар. 20,1 кв.м., V 56 куб.м, h 2,80 м; 2-я пристр. — 1эт., Sнар. 19,5 кв.м., V 55 куб.м, h 2,80 м, фундамент — бетонный, стены, перегородки — кирпичные, перекрытия — деревянные, кровля — шифер.

Хозсарай к дому оператора. 1 эт., S 23,5 кв.м, фундамент-бетон, стены, перегородки — кирпичные, перекрытия деревянные, кровля-шифер.

Земельный участок площадью 3 880,7 кв.м. кадастровый номер № 46:30:00 0052:0138, категория земель — земли поселений, предоставлен по договору аренды от 28.11.2005 № 64

Территориальным управлением Федерального агентства по управлению Федеральным имуществом по Курской области сроком до 14.01.2054.

Обременения: отсутствуют.

Начальная цена продажи Имущества: 1 131 134,00 (Один миллион сто тридцать одна тысяча сто тридцать четыре) рубля 00 копеек, в том числе НДС 10 256,00 (Десять тысяч двести пятьдесят шесть) рублей 00 копеек:

Одноэтажный кирпичный жилой дом 1 063 902,00 (Один миллион шестьдесят три тысячи девятьсот два) рубля 00 копеек;

Хозсарай к дому оператора 67 232,00 (Шестьдесят семь тысяч двести тридцать два) рубля 00 копеек, в том числе НДС 10 256,00 (Десять тысяч двести пятьдесят шесть) рублей 00 копеек.

Шаг повышения цены: 50 000,00 (Пятьдесят тысяч) рублей 00 копеек.

Размер задатка: 100 000,00 (Сто тысяч) рублей 00 копеек, НДС не облагается.

С полным перечнем и характеристиками Имущества можно ознакомиться, обратившись к Организатору торгов.

Лот №2.

Жилой дом с правом долгосрочной аренды земельного участка площадью 1 784 кв.м., расположенный по адресу: Курская область, Фатежский район, Русановский сельский совет, д. Басовка, д. 61.

Общие сведения об объекте:

Одноэтажный жилой дом S внутр. 67,5 кв.м., S нар. 70,1 кв.м., V 200 куб.м, фундамент — кирпично-ленточный; стены, перегородки — кирпичные; перекрытия — деревянные, отепленные; кровля — шифер по деревянным стропилам; кроме того пристройки: 1-я пристр. — 1 эт., S нар. 19,1 кв.м., V 53 куб.м, h 2,75 м, фундамент кирпично-ленточный; стены, перегородки — деревянные; перекрытия — дощат., кровля — шифер; 2-я пристр. — 1эт., S нар. 3,0 кв.м., V 6 куб.м, h 2,1 м.; фундамент — деревянный; стены, перегородки, перекрытия — дощат., кровля — шифер. Имеется канализация, центральное отопление, электроосвещение, радио, телефон, газоснабжение.

Водопроводная сеть к дому оператора газораспределительной станции г. Фатеж, протяженность 293 м.

Земельный участок площадью 1 784 кв.м., кадастровый номер № 46:25.17 00 04:0045, категория земель — промышленности, транспорта, связи, радиовещания, телевидения, информатики, космического обеспечения, энергетики, обороны и иного назначения, предоставлен по договору аренды от 7.12.2006 № 102 Территориальным управлением

Федерального агентства по управлению федеральным имуществом по Курской области сроком до 31.12.2054.

Обременения: отсутствуют.

Начальная цена Имущества: 642 356,00 (Шестьсот сорок две тысячи триста пятьдесят шесть) рублей 00 копеек, в том числе НДС 34 320,00 (Тридцать четыре тысячи триста двадцать) рублей 00 копеек:

Жилой дом 417 374,00 (Четыреста семнадцать тысяч триста семьдесят четыре) рубля 00 копеек;

Водопроводная сеть 224 982,00 (Двести двадцать четыре тысячи девятьсот восемьдесят два) рубля 00 копеек, в том числе НДС 34 320,00 (Тридцать четыре тысячи триста двадцать) рублей 00 копеек.

Шаг повышения цены: 50 000,00 (Пятьдесят тысяч) рублей 00 копеек.

Размер задатка: 200 000,00 (Двести тысяч) рублей 00 копеек, НДС не облагается.

С полным перечнем Имущества можно ознакомиться, обратившись к Организатору торгов.

Заявки на участие в торгах, подписанные уполномоченными лицами претендента, принимаются Организатором торгов с 23 марта 2018 г. по 23 апреля 2018 г. (с 10:00 до 17:00 часов по московскому времени) по адресу: 115191, г. Москва, Холодильный переулок, д. 3, корп. 1, стр. 4.

Дополнительную информацию о предмете и порядке проведения торгов можно запросить у Организатора аукциона ЗАО «ГБЭС» по телефону +7 (495) 781-59-29 или по e-mail: info@gbes.ru.

НА ПРАВАХ РЕКЛАМЫ

Продаются квартиры, расположенные в Тульской области

Продавец: ООО «Газпром трансгаз Москва».
Контактные данные:
ООО «Газпром трансгаз Москва»,
тел.: 8 (495) 817-02-57, 8 (495) 817-02-79,
e-mail: zakharova@gtm.gazprom.ru,
davydkin@gtm.gazprom.ru.

Все замечания и предложения по процедуре проведения настоящих торгов просим сообщать ПАО «Газпром», e-mail: inf@adm.gazprom.ru.

Организатор торгов: ЗАО «ГБЭС», адрес: 115191, г. Москва, Холодильный переулок, д. 3, корп. 1, стр. 4; тел.: 8 (495) 781-59-29; e-mail: info@gbes.ru.

Дата и время проведения торгов: 24 апреля 2018 года в 14 часов 30 минут по московскому времени.

Место проведения торгов: 115191, г. Москва, Холодильный пер, д. 3, корп. 1, стр. 4

Выставляемое на торги Имущество (далее — Имущество):

Лот 1.

Двухкомнатная квартира общей площадью 78,1 кв. м, в т.ч. жилой 27,4 кв.м.

Место нахождения Имущества: Тульская область, Новомосковский район, Рига — Васильевский с.о., с. Ильинка — 1, д. 115, кв. 3

Начальная цена имущества: 1 057 000,00 (Один миллион пятьдесят семь тысяч) рублей 00 копеек, НДС не облагается.

Шаг аукциона на повышение цены: 20 000,00 (Двадцать тысяч) рублей 00 копеек.

Размер задатка: 120 000,00 (Сто двадцать тысяч) рублей 00 копеек, НДС не облагается.

Обременения: отсутствуют.

Лот 2.

Двухкомнатная квартира, общей площадью 80,2 кв. м, в т.ч. жилой 27,4 кв.м.

Место нахождения Имущества: Тульская область, Новомосковский район, Рига — Васильевский с.о., с. Ильинка — 1, д. 116, кв. 3

Начальная цена имущества: 1 085 000,00 (Один миллион восемьдесят пять тысяч) рублей 00 копеек, НДС не облагается.

Шаг аукциона на повышение цены: 20 000,00 (Двадцать тысяч) рублей 00 копеек.

Размер задатка: 110 000,00 (Сто десять тысяч) рублей 00 копеек, НДС не облагается.

Обременения: отсутствуют.

Заявки на участие в торгах, подписанные уполномоченными лицами претендента, принимаются Организатором торгов с 23 марта 2018 г. по 23 апреля 2018 г. (с 10:00 до 17:00 часов по московскому времени) по адресу: 115191, г. Москва, Холодильный переулок, д. 3, корп. 1, стр. 4.

Дополнительную информацию о предмете и порядке проведения торгов можно запросить у Организатора аукциона ЗАО «ГБЭС» по телефону +7 (495) 781-59-29 или по e-mail: info@gbes.ru.

НА ПРАВАХ РЕКЛАМЫ

Продаются квартиры и дома, расположенные в Калужской области

Продавец: ООО «Газпром трансгаз Москва».
Контактные данные:
ООО «Газпром трансгаз Москва»,
тел.: 8 (495) 817-02-57, 8 (495) 817-02-79,
e-mail: zakharova@gtm.gazprom.ru,
davydkin@gtm.gazprom.ru.

Все замечания и предложения по процедуре проведения настоящих торгов просим сообщать ПАО «Газпром», e-mail: inf@adm.gazprom.ru.

Организатор торгов: ЗАО «ГБЭС», адрес: 115191, г. Москва, Холодильный переулок, д. 3, корп. 1, стр. 4; тел.: 8 (495) 781-59-29; e-mail: info@gbes.ru.

Дата и время проведения торгов: 24 апреля 2018 года в 11 часов 00 минут по московскому времени.

Место проведения торгов: 115191, г. Москва, Холодильный пер, д. 3, корп. 1, стр. 4.

Выставляемое на торги Имущество (далее — Имущество):

Лот №1.

Квартира оператора ГРС «Манино».

Общие сведения об Имуществе: Квартира площадью 45,2 кв.м. В шаговой доступности школа, детские площадки.

Место нахождения Имущества: Калужская обл., Людиновский район, дер. Манино, дом 4, кв. 1.

Начальная цена имущества: 329 000,00 (Триста двадцать девять тысяч) рублей 00 копеек, НДС не облагается.

Шаг понижения цены: 16 450,00 (Шестнадцать тысяч четыреста пятьдесят) рублей 00 копеек.

Минимальная цена: 164 500,00 (Сто шестьдесят четыре тысячи пятьсот) рублей 00 копеек, НДС не облагается.

Шаг аукциона на повышение цены: 10 000,00 (Десять тысяч) рублей 00 копеек.

Размер задатка: 50 000,00 (Пятьдесят тысяч) рублей 00 копеек, НДС не облагается.

Обременения: отсутствуют.

Лот №2.

Двухкомнатная квартира общей площадью 45,20 кв. м, расположенная по адресу: Калужская область, Думиничский район, п. Новослободск, д. 1-а, кв. 52.

Квартира на 3 этаже панельного 5-этажного дома. В шаговой доступности медицинские учреждения, отделение почты, дом культуры. Придомовая территория оборудована парковочными местами и детскими площадками.

Обременения: отсутствуют.

Начальная цена продажи Имущества: 436 000,00 (Четыреста тридцать шесть тысяч) рублей 00 копеек, НДС не облагается.

Шаг на понижение цены: 21 800 (Двадцать одна тысяча восемьсот) рублей 00 копеек.

Минимальная цена имущества: 218 000 (Двести восемнадцать тысяч) рублей 00 копеек, НДС не облагается.

Шаг повышения цены: 50 000 (Пятьдесят тысяч) рублей 00 копеек, без учета НДС.

Размер задатка: 100 000,00 (Сто тысяч) рублей 00 копеек, НДС не облагается.

Лот №3.

Дом оператора, расположенный по адресу: Калужская область, Жиздринский район, с. Огорь, ул. Ударник. д. 12, с правом аренды земельного участка площадью 1 007 кв. м.

Одноэтажный двухквартирный жилой дом Sвн. 163,8 кв.м., Sн. 236,3 кв.м, V 628 куб.м.

Фундамент — шлакобетонный; стены — ж/бетонные панели; перегородки — гипсолитовые и кирпичные; перекрытия чердачное — деревянное утепленное; крыша — шиферная; центральное отопление — котел; водопровод — сетевой; канализация — сетевая; Газоснабжение — сетевое; в том числе: пристройка №1: Sвн 18,1 кв.м; №2: Sвн 18,1 кв.м.

Сарай: одноэтажное сооружение для хозяйственных нужд. Sн. 80,6 кв.м., Н 1,8 м., V 145 куб.м. Фундамент — бетонный ленточный; стены — ж/бетонные плиты; перегородки — кирпичные; перекрытие — деревянное; крыша — шиферная.

Земельный участок площадью 1007 кв.м., кадастровый номер №40:06:080402:0135, предоставлен Администрацией муниципального района «Жиздринский район» по договору № 17 от 31.12.2008 г. сроком до 29.03.2054.

Обременения: отсутствуют.

Начальная цена продажи Имущества: 2 938 550,00 (Два миллиона девятьсот тридцать восемь тысяч пятьсот пятьдесят) рублей 00 копеек, в том числе НДС 62 226 (Шестьдесят две тысячи двести двадцать шесть) рублей:

Одноэтажный двухквартирный жилой дом 2 530 621,00 (Два миллиона пятьсот тридцать тысяч шестьсот двадцать один) рубль;

Сарай 407 929,00 (Четыреста семь тысяч девятьсот двадцать девять) рублей, в том числе НДС 62 226 (Шестьдесят две тысячи двести двадцать шесть) рублей.

Первый шаг понижения цены: 26 698,00 (Двадцать шесть тысяч шестьсот девяносто восемь) рублей 00 копеек.

Последующие шаги понижения цены: 95 000,00 (Девяносто пять тысяч) рублей 00 копеек.

Минимальная цена: 1 011 852,00 (Один миллион одиннадцать тысяч восемьсот пятьдесят два) рубля 00 копеек, в том числе НДС 21 427 (Двадцать одна тысяча четыреста двадцать семь) рублей:

Одноэтажный двухквартирный жилой дом 871 387,00 (Восемьсот семьдесят одна тысяча триста восемьдесят семь) рублей;

Сарай 140 465,00 (Сто сорок тысяч четыреста шестьдесят пять) рублей, в том числе НДС 21 427 (Двадцать одна тысяча четыреста двадцать семь) рублей.

Шаг повышения цены: 50 000,00 (Пятьдесят тысяч) рублей 00 копеек.

Размер задатка: 200 000,00 (Двести тысяч) рублей 00 копеек, НДС не облагается.

Лот №4.

Дом линейного обходчика, расположенный по адресу: Калужская область, Жуковский район, д.Воробьи, с правом аренды земельного участка площадью 1 302 кв.м.

Кирпичный дом с дощатой верандой площадью 65,8 кв.м. Фундамент — бутовый ленточный, стены — кирпичные, кровля — кровельное железо. Имеется газовое отопление, электричество.

Земельный участок площадью 1 302 кв.м., кадастровый номер 40:07:051502:112.

Обременения: отсутствуют.

Начальная цена продажи Имущества: 1 498 000,00 (Один миллион четыреста девяносто восемь тысяч) рублей 00 копеек, НДС не облагается.

Шаг повышения цены: 50 000 (Пятьдесят тысяч) рублей 00 копеек, без учета НДС.

Размер задатка: 160 000,00 (Сто шестьдесят тысяч) рублей 00 копеек, НДС не облагается.

Заявки на участие в торгах, подписанные уполномоченными лицами претендента, принимаются Организатором торгов с 23 марта 2018 г. по 23 апреля 2018 г. (с 10:00 до 17:00 часов по московскому времени) по адресу: 115191, г. Москва, Холодильный переулок, д. 3, корп. 1, стр. 4.

Дополнительную информацию о предмете и порядке проведения торгов можно запросить у Организатора аукциона ЗАО «ГБЭС» по телефону +7 (495) 781-59-29 или по e-mail: info@gbes.ru.

НА ПРАВАХ РЕКЛАМЫ

Продаются дома, расположенные в экологически чистых районах Белгородской области, в шаговой доступности от образовательных учреждений.

Продавец: ООО «Газпром трансгаз Москва».
Контактные данные:
ООО «Газпром трансгаз Москва»,
тел.: 8 (495) 817-02-57, 8 (495) 817-02-79,
e-mail: zakharova@gtm.gazprom.ru,
davydkin@gtm.gazprom.ru.

Все замечания и предложения по процедуре проведения настоящих торгов просим сообщать ПАО «Газпром», e-mail: inf@adm.gazprom.ru.

Организатор торгов: ЗАО «ГБЭС», адрес: 115191, г. Москва, Холодильный переулок, д. 3, корп. 1, стр. 4; тел.: 8 (495) 781-59-29; e-mail: info@gbes.ru.

Дата и время проведения торгов: 24 апреля 2018 года в 10 часов 00 минут по московскому времени.

Место проведения торгов: 115191, г. Москва, Холодильный пер, д. 3, корп. 1, стр. 4

Выставляемое на торги Имущество (далее — Имущество):

Лот №1.

Дом оператора: Одноэтажное здание, площадь по внутр. обмеру 93,67 кв. м, площадь по наруж. обмеру — 117,6 кв. м фундамент ж/б, стены — шлакоблоки, перекрытия — дерево, крыша — шифер. Земельный участок с правом долгосрочной аренды, общей площадью 1 197 кв. м, кадастровый номер 31:24:0302002:0048.

Место нахождения имущества: Белгородская область, р-н Ровеньский, с. Калиниченково.

Начальная цена Имущества: 337 000,00 (Триста тридцать семь тысяч) рублей 00 копеек, НДС не облагается.

Шаги на понижение цены: 16 850,00 (Шестнадцать тысяч восемьсот пятьдесят) рублей 00 копеек.

Минимальная цена имущества: 168 500,00 (Сто шестьдесят восемь тысяч пятьсот) рублей 00 копеек, НДС не облагается.

Шаг аукциона на повышение цены: 35 000,00 (Тридцать пять тысяч) рублей 00 копеек.

Размер задатка: 60 000,00 (Шестьдесят тысяч) рублей 00 копеек, НДС не облагается.

Обременения: отсутствуют.

С полным перечнем Имущества можно ознакомиться, обратившись к Организатору торгов.

Лот №2.

Часть жилого дома. Общая площадь дома 60,6 кв.м. Площадь земельного участка 1 006 кв.м. Кадастровый номер 31:07:0406009:139.

Стены — кирпичные, перекрытия — железобетонные, кровля — шифер.

Дом расположен в непосредственной близости от леса и пруда. В шаговой доступности образовательные учреждения.

Место нахождения Имущества: Белгородская обл., Красненский район, с. Красное, ул. Подгорная, д.62, кв.2.

Обременения: отсутствуют.

Начальная цена продажи Имущества: 498 000,00 (Четыреста девяносто восемь тысяч) рублей 00 копеек, НДС не облагается.

Шаг повышения цены: 50 000,00 (Пятьдесят тысяч) рублей 00 копеек.

Размер задатка: 100 000,00 (Сто тысяч) рублей 00 копеек, НДС не облагается.

С полным перечнем и характеристиками Имущества можно ознакомиться, обратившись к Организатору торгов.

Заявки на участие в торгах, подписанные уполномоченными лицами претендента, принимаются Организатором торгов с 23 марта 2018 г. по 23 апреля 2018 г. (с 10:00 до 17:00 часов по московскому времени) по адресу: 115191, г. Москва, Холодильный переулок, д. 3, корп. 1, стр. 4.

Дополнительную информацию о предмете и порядке проведения торгов можно запросить у Организатора аукциона ЗАО «ГБЭС» по телефону +7 (495) 781-59-29 или по e-mail: info@gbes.ru.

НА ПРАВАХ РЕКЛАМЫ

Продаются дома операторов с правом аренды земельного участка, расположенные в экологически чистых районах Брянской области с развитой инфраструктурой и хорошим транспортным сообщением

Продавец: ООО «Газпром трансгаз Москва».
Контактные данные:
ООО «Газпром трансгаз Москва»,
тел.: 8 (495) 817-02-57, 8 (495) 817-02-79,
e-mail: zakharova@gtm.gazprom.ru,
davydkin@gtm.gazprom.ru.

Все замечания и предложения по процедуре проведения настоящих торгов просим сообщать ПАО «Газпром», e-mail: inf@adm.gazprom.ru.

Организатор торгов: ЗАО «ГБЭС», адрес: 115191, г. Москва, Холодильный переулок, д. 3, корп. 1, стр. 4; тел.: 8 (495) 781-59-29; e-mail: info@gbes.ru.

Дата и время проведения торгов: 24 апреля 2018 года в 10 часов 30 минут по московскому времени.

Место проведения торгов: 115191, г. Москва, Холодильный пер, д. 3, корп. 1, стр. 4

Выставляемое на торги Имущество (далее — Имущество):

Лот №1.

Одноэтажный двухквартирный жилой дом, расположенный по адресу: Брянская область, Дубровский район, пгт. Дубровка, ул. Фокина, д. 37. Sвн.=177,9 кв.м. Sн.=242,5 кв.м., V=656 куб.м. Фундамент — бетонный ленточный; стены — кирпичные; перегородки — кирпичные; перекрытия чердачное — ж/бетонные; крыша — шиферная; центральное отопление — от индивидуального котла; водопровод — сетевой; канализация — местный отстойник; газоснабжение — сетевое; в том числе: пристройка №1: Sвн=15,4 кв.м.; №2: Sвн=15,2 кв.м.

Наружный водопровод к дому оператора ГРС Дубровка. Распределительная сеть; протяженность 200 м., трубы стальные Ду 57, подземная, глубина заложения — 2 м., водопроводных вводов — 1, смотровых колодцев — 1 шт, задвижки МЗВГ-16, Ру 10 ДУ 50 — 1 шт.

Земельный участок площадью 3007 кв.м., кадастровый номер №32:05:11_03_26:0007, предоставлен Администрацией Дубровского района Брянской области по договору № 1 от 10.01.2007 г. сроком до 31.12.2055.

Обременения: отсутствуют.

Начальная цена продажи Имущества: 1 680 554,00 (Один миллион шестьсот восемьдесят тысяч пятьсот пятьдесят четыре) рубля 00 копеек, в том числе НДС 42 711 (Сорок две тысячи семьсот одиннадцать) рублей:

Одноэтажный двухквартирный жилой дом 1 400 560,00 (Один миллион четыреста тысяч пятьсот шестьдесят) рублей;

Наружный водопровод к дому оператора 279 994,00 (Двести семьдесят девять тысяч девятьсот девяносто четыре) рубля, в том числе НДС 42 711 (Сорок две тысячи семьсот одиннадцать) рублей.

Шаг повышения цены: 50 000,00 (Пятьдесят тысяч) рублей 00 копеек.

Размер задатка: 100 000,00 (Сто тысяч) рублей 00 копеек, НДС не облагается.

Лот №2.

Одноэтажный кирпичный дом, расположенный по адресу: Брянская область, Комаринский район, деревня Добровольская, б/н на земельном участке площадью 2215 кв.м. Общая площадь дома 107,9 кв.м. Фундамент — бетонный, стены и перегородки — кирпичные, крыша — шиферная, полы — досчатые. Отопление от котла, имеется электроснабжение, водоснабжение и канализация выгребная яма.

Земельный участок площадью 2215 кв.м., кадастровый номер №32:14:02-01-01:0121.

Обременения: отсутствуют.

Начальная цена продажи Имущества: 800 000 (Восемьсот тысяч) рублей 00 копеек, без учета НДС.

Шаг повышения цены: 50 000,00 (Пятьдесят тысяч) рублей 00 копеек.

Размер задатка: 80 000,00 (Восемьдесят тысяч) рублей 00 копеек, НДС не облагается.

Заявки на участие в торгах, подписанные уполномоченными лицами претендента, принимаются Организатором торгов с 23 марта 2018 г. по 23 апреля 2018 г. (с 10:00 до 17:00 часов по московскому времени) по адресу: 115191, г. Москва, Холодильный переулок, д. 3, корп. 1, стр. 4.

Дополнительную информацию о предмете и порядке проведения торгов можно запросить у Организатора аукциона ЗАО «ГБЭС» по телефону +7 (495) 781-59-29 или по e-mail: info@gbes.ru.

НА ПРАВАХ РЕКЛАМЫ

Продаются жилые дома с правом долгосрочной аренды земельных участков и квартиры, расположенные в живописных районах Рязанской области

Продавец: ООО «Газпром трансгаз Москва».
Контактные данные:
ООО «Газпром трансгаз Москва»,
тел.: 8 (495) 817-02-57, 8 (495) 817-02-79,
e-mail: zakharova@gtm.gazprom.ru,
davydkin@gtm.gazprom.ru.

Все замечания и предложения по процедуре проведения настоящих торгов просим сообщать ПАО «Газпром», e-mail: inf@adm.gazprom.ru.

Организатор торгов: ЗАО «ГБЭС», адрес: 115191, г. Москва, Холодильный переулок, д. 3, корп. 1, стр. 4; тел.: 8 (495) 781-59-29; e-mail: info@gbes.ru.

Дата и время проведения торгов: 24 апреля 2018 года в 13 часов 30 минут по московскому времени.

Место проведения торгов: 115191, г. Москва, Холодильный пер, д. 3, корп. 1, стр. 4.

Выставляемое на торги Имущество (далее — Имущество):

Лот №1.

1/2 доля в праве собственности жилого дома с 1/2 долей права долгосрочной аренды земельного участка площадью 2 568 кв.м. Кадастровый № 62:20:003 01 01:0001.

Одноэтажный 2-х квартирный жилой дом площадь внутр. 188,1 кв.м., площадь нар. 272,4 кв.м., объем — 465 куб.м. Стены кирпичные, фундамент ж/б блоки, перекрытие ж/б плита, кровля шифер, полы дощатые. Расположен в непосредственной близости от детского сада и Спасской гимназии.

Земельный участок площадью 2 568 кв.м. Предоставлен Администрацией муниципального образования — Спасский район Ряжской области по договору № А-40-05 от 23.11.2005 г. сроком до 22.11.2054 г. Категория земель — земли населенных пунктов.

Место нахождения Имущества: Рязанская область, Спасский район, г.Спасск-Рязанский, Рязанское ш., д. 23.

Обременения: отсутствуют.

Начальная цена имущества: 1 417 500,00 (Один миллион четыреста семнадцать тысяч пятьсот) рублей 00 копеек, НДС не облагается.

Шаг аукциона на повышение цены: 20 000,00 (Двадцать тысяч) рублей 00 копеек.

Размер задатка: 100 000,00 (Сто тысяч) рублей 00 копеек, НДС не облагается.

Заявки на участие в торгах, подписанные уполномоченными лицами претендента, принимаются Организатором торгов с 23 марта 2018 г. по 23 апреля 2018 г. (с 10:00 до 17:00 часов по московскому времени) по адресу: 115191, г. Москва, Холодильный переулок, д. 3, корп. 1, стр. 4.

Дополнительную информацию о предмете и порядке проведения торгов можно запросить у Организатора аукциона ЗАО «ГБЭС» по телефону +7 (495) 781-59-29 или по e-mail: info@gbes.ru.

НА ПРАВАХ РЕКЛАМЫ

Подать заявку на публикацию сообщений о банкротстве должника можно в электронном виде на адрес grishakova@mk.ru или по телефону: (495) 781-47-43, Гришакова Елена.

КРОССВОРД

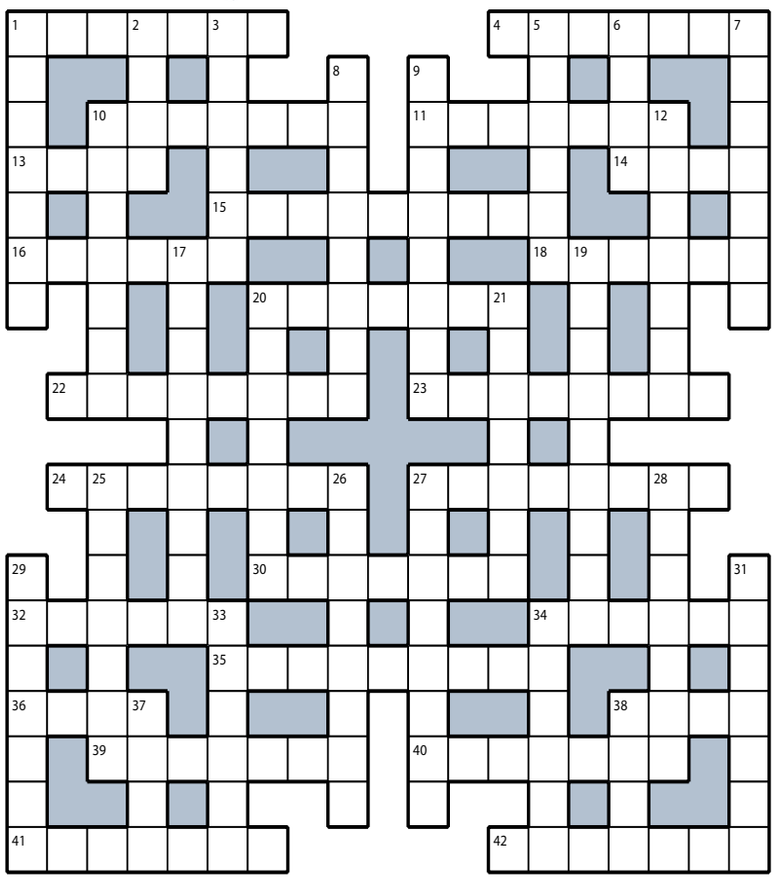

ПО ГОРИЗОНТАЛИ: **1.** Роль Михаила Пуговкина в киносказке про Финиста. **4.** Неофициальное титулование епископов и митрополитов. **10.** «Зернышко» информации, собираемой детективом. **11.** Криминальное амплуа Юрия Деточкина. **13.** Деревня, где нет газа и Интернета. **14.** Живот, похожий на арбуз. **15.** Красавец, в которого влюбился мифический Нарцисс. **16.** Антипатия к цветным людям. **18.** Трезвый судья свадебных конкурсов. **20.** Богач, влияющий на политику. **22.** Кричащий «ки-я!» драчун в черном поясе. **23.** Человекоподобный пришелец. **24.** Любитель, занимающийся наукой или искусством без специальной подготовки. **27.** Каждый весельчак, который «правит миром». **30.** Благородный рыцарь в средневековой Испании. **32.** Прибор, считывающий штрих-код с товара. **34.** «Ликвидация» крепостного права в 1861 году. **35.** «Вакцина» от компьютерной «заразы». **36.** Класс автомобилей «Бентли» и «Ягуар». **38.** Наклонная поверхность крыши. **39.** Чрезмерные претензии карьеристки. **40.** Задача защитников крепости. **41.** Титул Зинаиды Волконской. **42.** Герой, много рассказывающий о своих подвигах.

ПО ВЕРТИКАЛИ: **1.** Водяной пузырь на коже. **2.** Имя секретарши, купившей новые сапоги в фильме «Служебный роман». **3.** Свидетельство об окончании университета. **5.** Широкая полоса, состоящая из нескольких слоев гипсового бинта. **6.** Внедорожник американского производства. **7.** Скоростная магистраль в Германии. **8.** Художник, рисующий картины войны. **9.** Метательное орудие, от которого не отвяжешься. **10.** Неотразимость сказочной Василисы. **12.** Щипчики для обрезания кутикулы. **17.** Передача инфекции. **19.** Сезонный билет на матчи любимой футбольной команды. **20.** Бумажное рукоделие японцев. **21.** Нетактичное поведение базарной бабы. **25.** Сторона рубашки, которая ближе к телу. **26.** Ежегодный поход в баню с друзьями 31 декабря. **27.** Каждый папа, перепутавший своих деток в мультфильме. **28.** Сплетница, живущая в квартире напротив. **29.** Кратковременное повышение, а потом падение цен на жилье. **31.** Пятистороннее долговременное укрепление, возводившееся на углах крепостной ограды. **33.** Пищевой паек на определенный срок. **34.** Гренландия, что омывается Атлантическим и Северным Ледовитым океанами. **37.** Удушливый туман в промышленном городе. Печальная участь аварийного барака.

ДО 31 МАРТА ПРОДОЛЖАЕТСЯ ДОСРОЧНАЯ ПОДПИСКА НА «МК»!

Стоимость полугодовой подписки на июль–декабрь 2018 года в редакционных пунктах:
«Московский комсомолец» (5 раз в неделю) – 800 рублей, для ветеранов ВОВ и инвалидов I и II групп 730 рублей;
«Московский комсомолец» (6 раз в неделю) – 900 рублей, для ветеранов ВОВ и инвалидов I и II групп 830 рублей;
«МК-Бульвар» (1 выход в неделю) 856,11 рубля, для ветеранов ВОВ и инвалидов I и II групп 767,39 рубля.
Ждем вас по адресам:

РЕКЛАМА 16+

ПОДПИСКА В РЕДАКЦИИ «МК»
по будням с 10.00 до 17.00
м. «Улица 1905 года», ул. 1905 года, д. 7, вход в редакцию «МК» со стороны ул. Костикова.

ПОДПИСКА В АВТОМОБИЛЬНЫХ ПУНКТАХ «МК»
25 марта с 10.00 до 16.00
м. «Шаболовская», ул. Шаболовка, д. 37
м. «Достоевская», ул. Селезневская, д. 34
м. «Полянка», ул. Большая Полянка, д. 28, у Дома книги «Молодая гвардия»
м. «Багратионовская», ул. Барклая, д. 12, у «Аптеки»
26 и 27 марта с 8.00 до 20.00, обед с 14.00 до 14.30
м. «Савеловская», ул. Бутырская, д. 6
р-н Восточное Дегунино, ул. 800 лет Москвы, д. 24, у м-на «Пятерочка»
м. «Раменки», Мичуринский пр-т, д. 44, у м-на «Пятерочка»
м. «Печатники», ул. Гурьянова, вл. 2, стр. 3
28 и 29 марта с 8.00 до 20.00
м. «Варшавская», Чонгарский б-р, д. 7, у к/т «Ангара»
м. «Полежаевская», Хорошевское шоссе, д. 80, возле городской стоматологии
м. «Фили», ул. Новозаводская, д. 2/1
м. «Динамо», южный выход, к Московской аллее
30 марта с 8.00 до 20.00
р-н Хорошево-Мневники, ул. Народного Ополчения, д. 20, к. 1, у входа в сквер
р-н Бутырский, ул. Яблочкова, д. 37
р-н Обручевский, Ленинский пр-т, д. 105, у киноклуба «Эльдар»
м. «Люблино», ул. Краснодарская, д. 51, к. 2, у ТЦ «Люблинский пассаж»
31 марта с 10.00 до 16.00
р-н Хорошево-Мневники, ул. Народного Ополчения, д. 20, к. 1, у входа в сквер
р-н Бутырский, ул. Яблочкова, д. 37
р-н Обручевский, Ленинский пр-т, д. 105, у киноклуба «Эльдар»
м. «Люблино», ул. Краснодарская, д. 51, к. 2, у ТЦ «Люблинский пассаж»

ПОДПИСКА В КИОСКАХ
по будням с 10.00 до 17.30, обед с 14.00 до 15.00, по субботам с 10.00 до 14.00
м. «Братиславская» (северный вестибюль), выход на ул. Братиславскую, д. 12, около ТЦ «Волна»
м. «Домодедовская» (северный вестибюль), выход на Ореховый бульвар, д. 11, к. 1
м. «Орехово», выход на ул. Баженова к автостанции «Орехово»
м. «Крестьянская Застава»
или м. «Пролетарская», выход на Воронцовскую ул., вл. 50, около кафе «Вареничная»
м. «Строгино» (западный вестибюль), у авт. остановке (Строгинский бул., д. 12)
м. «Чертановская» (южный вестибюль), к ТЦ «Штаер»
м. «Тушинская» (первый вестибюль), у выхода на Волоколамское шоссе к р-ну «Макдоналдс»
м. «Улица 1905 года» (первый вестибюль) у выхода на пл. Краснопресненской Заставы д. 3
м. «Ясенево» (северный вестибюль), выход на ул. Тарусскую, далее до ул. Вильнюсской, д. 3

ПОДПИСКА ДЛЯ СТУДЕНТОВ И ПРЕПОДАВАТЕЛЕЙ
с 27 по 30 марта с 10.00 до 16.00
МГТУ им. Н.Э.Баумана, ул. 2-я Бауманская, д. 5, главный корпус, проходная №4, (вход с Лефортовской набережной)
по будням с 11.00 до 16.00
МАИ, Волоколамское шоссе, д. 4, библиотека корпуса №7, кабинет №219

ПОДПИСКА В ГОРОДАХ ПОДМОСКОВЬЯ
24 марта с 11.00 до 14.00
ЛУХОВИЦЫ, ул. Жуковского, д. 18, перед РДК «Старт»
24 марта с 11.00 до 15.00
ЗАРАЙСК, ул. Советская, д. 28а, в фойе ЦД «Победа»
КАШИРА, ул. Советская, д. 21, у КДЦ «Родина»
КЛИН, ул. К.Маркса, д. 4, на площадке у ТЦ «Дарья»
ФРЯЗИНО, ул. Комсомольская, д. 17, ДК «Исток»
ЧЕХОВ, ул. Чехова, д. 45, в фойе КТЦ «Дружба»
1 апреля с 11.00 до 15.00
БАЛАШИХА, площадь Славы, д. 1, рядом с Центральной городской библиотекой им. Ф.И.Тютчева
ЛОБНЯ, ул. Дружбы, д. 3, в фойе ДК «Чайка»
ОДИНЦОВО, ул. Маршала Жукова, д. 26, перед ГДО
ОЗЕРЫ, ул. Ленина, д. 20, в фойе Дома культуры
РЕУТОВ, ул. Победы, д. 20, в фойе ДК «Мир»
ЧЕРНОГОЛОВКА, Институтский пр-т, д. 7, в фойе Дома ученых

ПОДПИСКА С ОПЛАТОЙ НА СЧЕТ РЕДАКЦИИ
Подробности на странице сайта:
www.mk.ru/podpiskaMK

ВНИМАНИЕ! Ветеранам ВОВ и инвалидам I и II групп необходимо обязательно передать в редакцию через оператора подписки ксерокопию соответствующих документов.

Все вопросы о подписке по телефону 8(495)665-40-80 и на e-mail: podpiska@mk.ru

Продаются четырехкомнатная квартира и дома, расположенные в тихих, зеленых и благоустроенных районах Московской области.

Продавец: ООО «Газпром трансгаз Москва».
Контактные данные:
ООО «Газпром трансгаз Москва»,
тел.: 8 (495) 817-02-57, 8 (495) 817-02-79,
e-mail: zakharova@gtm.gazprom.ru,
davydkin@gtm.gazprom.ru.
Все замечания и предложения по процедуре проведения настоящих торгов просим сообщать ПАО «Газпром», e-mail: inf@adm.gazprom.ru.
Организатор торгов: ЗАО «ГБЭС», адрес: 115191, г. Москва, Холодильный переулок, д. 3, корп. 1, стр. 4; тел.: 8 (495) 781-59-29; e-mail: info@gbes.ru.
Дата и время проведения торгов: 24 апреля 2018 года в 12 часов 30 минут по московскому времени.
Место проведения торгов: 115191, г. Москва, Холодильный пер, д. 3, корп. 1, стр. 4.
Выставляемое на торги Имущество (далее — Имущество):

Лот 1.
Четырехкомнатная квартира общей площадью 129,1 кв.м.
Квартира на 3 этаже четырнадцатиэтажного кирпичного дома, расположенного в 24 км от МКАД. В соседних зданиях детский сад и школа, в шаговой доступности больница. Придомовая территория обустроена зелеными насаждениями, детской площадкой, парковочными местами.
Квартира без отделки, жилая площадь — 70,9 кв.м., кухня — 16,3 кв.м., раздельный санузел (туалет — 2,4 кв.м., ванная — 6,2 кв.м.), лоджия — 1,9 кв.м.
Обременения: отсутствуют.
Место нахождения Имущества: Московская обл., Щелковский р-н., пос. Биокомбинат, д. 16, кв. 184.
Начальная цена продажи Имущества: 4 048 000,00 (Четыре миллиона сорок восемь тысяч) рублей 00 копеек, НДС не облагается.
Шаг повышения цены: 50 000,00 (Пятьдесят тысяч) рублей 00 копеек.
Размер задатка: 400 000,00 (Четыреста тысяч) рублей 00 копеек, НДС не облагается.
С полным перечнем и характеристиками Имущества можно ознакомиться, обратившись к Организатору торгов.
Заявки на участие в торгах, подписанные уполномоченными лицами претендента, принимаются Организатором торгов с 23 марта 2018 г. по 23 апреля 2018 г. (с 10:00 до 17:00 часов по московскому времени) по адресу: 115191, г. Москва, Холодильный переулок, д. 3, корп. 1, стр. 4.
Дополнительную информацию о предмете и порядке проведения торгов можно запросить у Организатора аукциона ЗАО «ГБЭС» по телефону +7 (495) 781-59-29 или по e-mail: info@gbes.ru.

НА ПРАВАХ РЕКЛАМЫ

ТЫ и Я

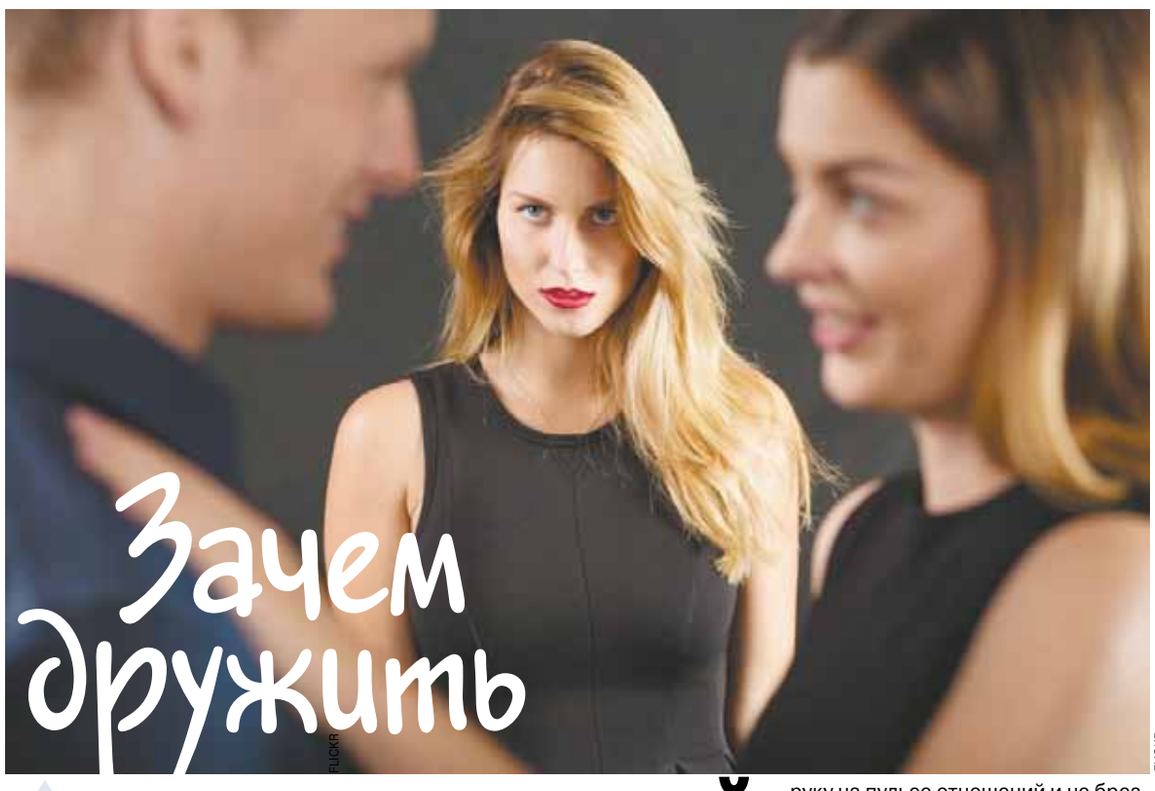

С ЛЮБОВНИЦЕЙ МУЖА?

Лицо врага можно не набить, а изменить

Социологи уверяют, что наше общество стало настолько асексуально, что супруги даже перестали разводиться «по таким пустякам», как супружеская измена (в списке самых частых причин развода ее больше нет). Как всегда, мир перевернули женщины, интуитивно почувствовав, что от мужика сегодня мало что зависит. Свободные дамы теперь не стесняются брать мужчин нахрапом, а обманутые жены, если им дорог их брак, не тратят время на семейные скандалы, ужины при свечах, кружевное белье и вообще на мужа, который ничего не решает, а прямиком идут на переговоры с соперницей. «МК» изучил новый тренд «бескровного устранения соперницы».

Всего лет десять назад подружке, положившей глаз на твоего мужа, выцарапывали глаза и вырывали волосы. Разумеется, из подруг такую коварную змею тут же «увольняли». Сегодня мир изменился: разлучницу законные жены, наоборот, зовут в подружки.

Специалисты подтверждают: вследствие общего понижения сексуальности общества сегодня брак — скорее партнерство. И не столько плотское, сколько духовное, материальное или «семейное сотрудничество» — так психологи именуют общие семейные цели. Анонимный опрос неверных мужей показывает невиданную ранее мужскую пассивность: 98% опрошенных признают, что вовсе не собирались рушить существующий брак, да и вообще «не очень-то и хотелось». А «налево» они пошли под давлением женщины (на работе, на курорте, по соседству и т.п.), боясь показаться в ее глазах «подкаблучником», «импотентом» или «трусом».

— Еще недавно «альфасамцовость» была в тренде, — говорит кандидат психологических наук Алина Колесова, — многие медийные мужчины после определенного возраста даже сознательно (и нередко с ведома жен) имитировали наличие у себя приключений на стороне, появляясь на публике с юными девушками. Это был психологический месседж стареющего мачо обществу: «Я еще силен, у меня еще есть задор и потенциал молодости». Но за последнее десятилетие среди сильных мира сего тренд поменялся в сторону крепости брачных уз, а «простые смертные» мужчины просто-напросто обленились. Неоднократно обсуждалось, что современному мужчине куда проще посмотреть порноролик в Сети, чем возиться с живыми женщинами, которые капризничают, хотят есть, разговаривать и куда-то ходить. Все чаще на реальную измену современный мужчина идет через силу, боясь ударить лицом в грязь перед той, которая активно его соблазняет.

По мнению специалистов, женщины чувствуют эту общую мужскую пассивность. Обманутая жена понимает, что дело не в мужчине. И приходит к выводу, что в целях спасения брака «работать» надо именно с ней — с соперницей.

Превентивные меры

Открыть его «истинное лицо». Мера эффективна, когда соперница только наклевывается. Цель метода — своевременно отпугнуть потенциальную разлучницу.

— Я отдыхала на майские праздники в Тунисе с 4-летней дочкой, — рассказывает 32-летняя Лена. — На экскурсии познакомилась с парой примерно моего возраста, и он, и она очень симпатичные, интеллигентные ребята. Инициировал наше знакомство муж, но и его жена была очень приветлива.

Лена рассказывает, что они сходили вместе на пляж, а вечером пара пригласила ее в свой номер — мол, уложишь дочку спать и приходи, посидим-выпьем-поболтаем.

— Когда я пришла, Рита и Слава были очень любезны, угощали меня коньяком, рассказывали, что вместе работают на одной фирме — он руководитель, а она его секретарша. Мы много смеялись, обстановка была непринужденной, и лично я ничего плохого не заметила.

Но как только Слава слегка опьянел, его подруга вызвала Лену на балкон покурить и заявила:

— Лен, мы обе женщины, и я не могу тебя не предупредить. Мой на тебя глаз положил. Но я тебе не советую.

— Я вообще-то замужем! — опешила Лена. — Ты о чем вообще?

Рита поведала обалдевшей Лене, что раньше у Славы была жена-модель, которая ему изменила, и с тех пор у него психологическая травма — он пьет запоями и мстит всем женщинам. Несмотря на то что Рита, его вторая жена, ведет себя примерно, он постоянно ей изменяет. И пьет как извозчик.

— Я ему нужна в основном, чтобы из запоев его выводить, — печально призналась Рита. — Чтобы кормить его, стирать и искать по дружкам, когда он допивается до того, что забывает, где живет. За то время, что я с ним живу, он двух девчонок из нашей же бухгалтерии соблазнил, на работе все сплетничают, гадко это, но мне деваться уже некуда. Люблю я дурака этого.

Слава вовсе не выглядел таким запущенным алкашом и гулякой, каким рисовала его Рита. Но, с другой стороны, к чему ей врать?!

— Хорошо, но я-то тут при чем? — спросила ее Лена.

— Как при чем? — удивилась Рита. — Ты что, не видишь, что он на тебя глаз положил?! Это же он захотел с тобой познакомиться и пригласить, а на мои чувства ему плевать. И мне ничего не остается, как его в этом поддерживать. Но не предупредить тебя я не могу. Ведь и на твои чувства ему станет плевать, как только он добьется взаимности.

Растерянная Лена клятвенно пообещала новоиспеченной подруге никак не реагировать на «авансы» Славика, хотя, по ее мнению, ничего такого он не делал. А по возвращении домой она и вовсе забыла об этой паре.

— Но примерно через год я случайно в гостях познакомилась с человеком, работающим на той же фирме. И, развлекая гостей, он рассказал историю про их главного. Что у него была семья и жена-красавица, но, на его беду, в него влюбилась его секретарша, оказавшаяся такой настырной, что сначала избавилась от жены, а теперь методично избавляется от всех потенциальных соперниц.

Изумленная Лена задала наводящие вопросы и поняла, что речь идет о той самой паре, с которой она выпивала в Тунисе.

«Если бы я была одинокая и впрямь имела виды на этого симпатичного, обеспеченного и холостого мужчину, — делится Лена, — подобные откровения его подруги меня бы насторожили. Рита была очень убедительна, даже всплакнула».

Показать доверие. Цель метода — надавить на совесть потенциальной соперницы. С этой мерой тоже важно не опоздать и помнить, что она работает только по отношению к женщинам порядочным.

37-летние Ксения, Алла и Петр дружили со школы. Алла и Петя поженились на 3-м курсе института, а Ксюша была свидетельницей на их свадьбе, потом стала общим другом семьи, званым на все домашние праздники. За 20 лет после школы Ксения успела развестись с двумя мужьями и сделать карьеру, а Алла осталась домохозяйкой.

— В какой-то момент в гостях у друзей я заметила, что Алка стала по отношению ко мне какой-то напряженной, — делится Ксения. — А однажды и Петя вдруг извинился за ее поведение, сказал, что у Аллы в последнее время перепады настроения, она его подозревает в неверности и ревнует... ко мне!

Ксения рассказывает, что первой ее реакцией был смех. Их объединяла столь долгая дружба, что она действительно не воспринимала Петю как мужчину. К тому же дружба для нее всегда была делом святым. Ксения решила поговорить с подругой начистоту и развеять ее сомнения.

— Я завела с Алкой разговор, абсолютно уверенная, что мы, как это всегда бывало, уже через пять минут будем обе хохотать над нашим недопониманием. Но с каждым моим словом Алла только еще больше напрягалась и призналась, что не доверяет мне. Мне было очень обидно, что она могла так подумать о нас! И я даже не знала, как тут оправдываться, потому что все это было чисто ее фантазией.

Алла завершила неудавшийся разговор, уверенно заявив, что «такие, как Ксения, втираются в доверие к нормальным семьям, чтобы увести мужей, потому что у них нет ничего святого». Ксения обиделась и порвала отношения с подругой. А вот Петр однажды позвонил и предложил повидаться вдвоем, «раз уж жену никак не вразумить».

— Мы встретились в ресторане, — вспоминает Ксения. — И я вдруг посмотрела на Петю другими глазами. Наверное, обида на Алку позволила мне это сделать. И я вдруг подумала, а почему бы и нет?! Ведь его жена все равно уже меня обвиняет, что изменится, если это станет правдой? И мы стали любовниками.

Психолог поясняет, что вина в данном случае лежит не только на Ксении, но и на Алле тоже, потому что люди в целом «склонны соответствовать образу, который им навязывает уже навешанный ярлык, и Ксения пала жертвой этого навязанного образа. Роман долго не продлился: через полгода Ксения встретила другого мужчину, а чужого мужа вернула хозяйке.

Меры оперативные

Вызвать жалость к нему. Цель этого метода — вызвать у соперницы брезгливую жалость к герою ее романа и его жене, обреченной «нести этот крест», а также ужас перед ее собственными перспективами с чужим «лузером». Метод хорош в качестве скорой помощи, когда роман на стороне только начался.

42-летняя Светлана не без гордости рассказывает, как спасла свой брак. Это, по ее словам, удалось благодаря тому, что она всегда «держала руку на пульсе отношений и не брезговала интересоваться, чем живет муж»:

— Я считаю, что жены, которые говорят, что следить за мужем, читать его переписку и подслушивать его разговоры нельзя, — просто лентяйки. Потому что если брак под угрозой, можно успеть вовремя. Если бы я ленилась, то как бы узнала вовремя, где и кто появился у моего мужа?

Благодаря своей неусыпной бдительности Света вычислила, что у мужа появилась симпатия, работающая в кафе недалеко от его работы. Из подсмотренной переписки следовало, что самое страшное уже произошло, но отношения в самом начале.

Света проделала огромную работу, но не жалеет:

— Да, мне было противно, но что делать? Установив, где она работает, я сначала съездила и сама посмотрела издалека, что за птица. Обычная приезжая простушка, говорливая официантка. Поняв, что она будет цепляться за любой столичный шанс, я попросила свою подругу Олю посидеть в этом кафе и познакомиться с ней. Это оказалось несложно, простушка не только рада была подружиться, но даже выболтала Оле, что у нее в Москве жилья пока нет, зато любовник уже есть.

Зайдя в кафе в другой раз, Оля невзначай попросила официантку похвастаться фоткой возлюбленного. Та с готовностью показала снимок Светиного мужа в своем телефоне. Оля изобразила шок и сказала, что знает этого человека и его жену. А официантка сообщила, что ей очень жалко своего любовника: его жена — жуткая пьяница и стерва, но из-за детей он не может ее бросить.

В третий раз Оля со Светой пришли в кафе вместе. Света была при полном параде и очень любезна с официанткой. Перед закрытием Оля попросила девушку присесть за их стол и познакомила ее со Светланой — «той самой стервой и пьяницей».

Света даже показала ей паспорт со штампом о браке. А официантка расплакалась от обиды — и на то, что любимый ей врал, и на то, что его жена оказалась такой шикарной. А уже на следующий день неравнодушная супруга нашла в телефоне мужа популярное у молодежи предложение «расстаться по эсэмэс».

Все перечисленные методы построены на том, что инициатор сближения с чужим мужем — женщина. А женщины — что жены, что любовницы — нынче самостоятельные, им абы кого не нужно. И если жена сумеет «по-дружески» убедить свою новоявленную «подружку», что ее муж — не лучший выбор, а она сама «несет-этот-крест-просто-потому-что-уже-взвалила-его-на-себя», брак-партнерство действительно удастся спасти. Если соперница не влюблена в чужого мужа по-настоящему, а ищет комфорт, деньги или просто мужчину под бок, она отойдет в сторону. Вышеописанные методы не сработают только в одном случае — если между двоими возникли искренние чувства. Но, может, оно и к лучшему: каждый из нас достоин быть любимым по-настоящему и не унижаться, привязывая к себе другого хитростью. Если половина уходит от вас по причине новой всепоглощающей любви, значит, и вам Вселенная подготовила новую романтическую встречу — и теперь любезно подкидывает шанс не пройти мимо.

Жанна ГОЛУБИЦКАЯ.

Об услугах и продажах Classifieds вам все расскажет!
Москва, ул. 1905 года, д.7, (ст. м. "Улица 1905 года") с 10.00 до 19.00 РЕКЛАМА **Тел.: (495) 781-47-43, 781-47-32. E-mail: classifieds@mk.ru**

ПРИЕМ ОБЪЯВЛЕНИЙ ПО ТЕЛЕФОНУ
Оплата в любом отделении Сбербанка.
Наши реквизиты:
получатель ООО Рекламно-информационное агентство "О'Кей"
Московский банк Сбербанка России ПАО, г. Москва
ИНН 7719464149, КПП 771901001
ПАО Сбербанк России г. Москва
БИК 044525225
Р/с 407 028 104 381 701 011 10
К/с 301 018 104 000 000 002 25
ОКАТО 45263558000
Дополнительная информация по телефону: **(495) 781-47-32**

Автосалон
куплю
- автовыкуп т. 8(926)088-61-11.
- автовыкуп т. 8-966-077-78-48

Барахолка
куплю
- книги б/у. Выезд т. 8(495)720-68-36
- фантики от жевательных резинок и конфет, календарики, открытки, фотографии б/у куплю т. 8-985-434-82-35

Юридические услуги
предлагаю
- адвокаты. Юристы. Бесплатная консультация! Звоните, поможем! т. 8(495)320-32-32.
- судебная защита. т. 8(495)642-27-55

Творческое предложение
предлагаю
- издание книг от 1 экземпляра т. (499)235-73-36, 8-929-992-70-91.

Оккультные услуги
предлагаю
Любовь Владимировна
- Предсказываю судьбу
- Верну мужа и мир в семью
- Сниму порчу, сглаз, венец безбрачия
- Удача в бизнесе. Песионерам скидки
ст. м. «Пражская», «Кунцевская»
+7(910)455-66-66, 8(495) 386-38-42

Спорт и красота
предлагаю
- бюджетный отдых т. 8-964-729-17-28
- отдых круглосуточно т. 8-915-079-29-07
- отдых м. "Кузьминки" т. 8-903-008-39-77
- отдых т. 8-926-217-01-15
- отдых т. 8-926-783-41-50
- отдых! Все районы т. 8-926-513-36-71
- отдых. Все районы. Круглосуточно т. 8-925-468-12-00

Разное

«21» ноября 2017 года в Гагаринский районный суд города Москвы поступило заявление от Топского Владимира Васильевича, проживающего в г. Москве, о признании недействительной утраченной ценной бумаги на предъявителя, восстановлении прав по ней. Сберегательный сертификат СШ 3513113, выданный 03.07.2017 ПАО «Сбербанк России» на сумму 200 000 рублей, утерян. Держателю указанного сертификата предлагается в течение трех месяцев со дня опубликования подать в Гагаринский районный суд города Москвы заявление о своих правах на сертификат.

- диплом № 747244, выданный в 1983 г. СГПТУ №7 г. Волгограда на имя Квасова Дмитрия Вячеславовича, в связи с утерей считать недействительным.
- свидетельство №350 об окончании 8 классов, выданное в 1980г. средней школой №130 г. Волгограда на имя Квасова Дмитрия Вячеславовича, в связи с утерей считать недействительным.

Розыск
ищу
- **Артура т. 8-906-746-647-2 КИРА**
- Будённая Наталья Семеновна, дочь умершего в 2016 году Будённого Семена Леонидовича, разыскивает его дочерей от второго и третьего брака , Анну и Татьяну, для решения наследственных вопросов. Связаться с Будённой Натальей Семеновной можно по электронному адресу: boudennaia@yandex.ru

Будьте бдительны при привлечении к сотрудничеству лиц, не имеющих лицензий или иных специальных разрешений

РЕПЛИКА

Александр ПОКАЧУЕВ, корреспондент отдела спорта

ДАРОМ — ЗА «АМКАРОМ»

FCLM.RU

Матч первого круга «Локомотив» — «Амкар» в Москве завершился со счетом 0:1 в пользу пермяков.

Перенос матча 24-го тура Российской футбольной премьер-лиги «Амкар» — «Локомотив» спровоцировал довольно живую реакцию в футбольной среде. Вернее, недоумение общественности вызвал даже не сам факт неизбежного переноса как таковой, а то, куда в итоге был перенесен матч. А случится сие действо теперь в Москве, на домашней для «Локомотива» одноименной арене в Черкизове.

Напомним, что искусственный газон на пермском стадионе «Звезда» по каким-то причинам не смог достойно перенести зиму и признан лигой непригодным для проведения встреч РФПЛ. Самая первая и распространенная реакция в болельщицкой среде на эту новость в своем усредненном варианте звучит примерно так: «Позор! «Амкар» дарит главному претенденту на чемпионство 3 очка, а «Локо» можно смело поздравлять с титулом».

Спорить с рассерженными болельщиками довольно сложно, ведь намеренно или волею судеб, но спортивный принцип, который заключается в равных для участников соревнований условиях, был, несомненно, нарушен. Вместо того чтобы лететь в Пермь, где неуступчивый «Амкар» на искусственном газоне не стесняется ставить автобус у своей штрафной даже в матчах с менее статусными, чем «Локо», соперниками, «железнодорожники» сыграют на своем стадионе, где, как известно, даже штанги должны помогать. Плюсуем сюда сэкономленные на перелете силы москвичей да поддержку красно-зеленой торсиды — и выходит, что лидер первенства действительно оказался в явно выигрышном положении, что, собственно, и является нарушением спортивного принципа.

Но так видят ситуацию со своих колоколен неангажированные болельщики и тем более поклонники «Спартака», ЦСКА и «Зенита», лелеющие мечту догнать «Локомотив». Право на свое мнение у них, безусловно, есть, но преувеличивать значение этого мнения в данной ситуации тоже не стоит. Когда условный депутат домогается условной журналистки, то мнение и участие окружающих уместно только в том случае, когда девушке такое навязчивое внимание не нравится. А «Амкару» (в первую очередь руководству клуба) предложение «Локомотива» очень даже пришлось по душе.

Разница лишь в том, что в отношениях «депутат—журналистка» участвуют только двое, а остальные депутаты и журналистки от взаимных симпатий или антипатий этой парочки не зависят никоим образом. Футбольная же история несколько сложнее, ведь от комфорта каждого из соперников напрямую зависит итоговый счет матча. А этот счет, в свою очередь, так или иначе, повлияет на положение команд в турнирной таблице, со всеми вытекающими последствиями. Но о нарушении спортивного принципа как такового мы уже говорили в самом начале.

Команда из Перми переживает сложные времена. Еще пару месяцев назад финансирование клуба даже на оставшийся весенний отрезок первенства было под большим вопросом. Команду покинул главный тренер, с именем которого неразрывно связаны все успехи последних лет. Домашний стадион дисквалифицирован...

Постарайтесь поставить себя на место амкаровских боссов. Играть в Перми нет возможности. Какие есть варианты? Запасным стадионом пермяков значится уфимский «Нефтяник», на котором в минувшем туре «Амкар» проиграл свой «домашний» матч «Арсеналу». Комфортно там пермякам? Не больше, чем «Локомотиву». Вот и пошли руководители красно-черных на мелкий шантаж, намекнув, что намерены провести этот матч в Хабаровске. А затем быстро согласились на условия «Локомотива», предложившего сыграть в Москве.

Советую немного успокоиться сторонникам теории заговора и любителям искать скрытый смысл и второе дно даже в процессе забивания гвоздя. Многоходовых подковерных комбинаций в этом переносе матча просто нет. «Амкар» согласен с местом проведения матча? Тогда какие вопросы? Решение принял не «Локомотив», не премьер-лига и даже не вездесущий Виталий Мутко, которого принято обвинять во всех бедах отечественного спорта, а правление ФК «Амкар».

«По решению правления ФК «Амкар» поединок 24-го тура чемпионата России «Амкар» — «Локомотив» состоится 31 марта на «РЖД Арене» в Москве» — сообщает официальный сайт клуба.

«Мы пришли к договоренности с коллегами из столичного клуба относительно финансовой стороны организации матча. «Локомотив» берет на себя все расходы по проведению игры, а «Амкар» получает всю прибыль от билетной программы. С учетом нынешней ситуации в клубе это существенно для «Амкара».

Во-вторых, игра пройдет на хорошем поле и в истинно футбольной атмосфере. «Амкар» никогда не оставался в Москве без поддержки наших болельщиков, и мы рассчитываем на то, что голос гостевого сектора арены в Черкизове, который на этот раз фактически станет домашним, поможет нашей команде проявить себя с лучшей стороны.

Для красно-черных стало доброй традицией добиваться положительных результатов на лучших стадионах России. Только в текущем сезоне в активе «Амкара» выездные победы над «Локомотивом» и «Рубином», ничьи со «Спартаком» и «Краснодаром». Не сомневаемся, что перенос матча на «РЖД Арену» только добавит нашим футболистам эмоций, что позволит им показать в матче с лидерами чемпионата все, на что они способны», — объясняет логику своего решения пермское руководство.

Скажете, что «Амкар» продался с потрохами? Что принесет «Локо» в Черкизове 3 очка на блюдечке с голубой каемочкой? Тогда не теряйте время и смело ставьте на «железнодорожников», за победу которых букмекеры дают довольно щедрый коэффициент в районе 1,5, что увеличит размер вашей ставки, если она, конечно, сыграет, на 50% (поставил 10 рублей — получил в кассе 15). Кстати, котировки букмекеров после сообщений о переносе матча в Москву не изменились, а «Локомотив» как был, так и остается очевидным фаворитом встречи.

ОБСУЖДЕНИЕ на сайте mk.ru

РЕКОРД ДНЯ

CSKA-HOCKEY.RU

ОТ ЗАКАТА ДО РАССВЕТА

Эксперты «МК» оценили достижение ЦСКА и «Йокерита», сыгравших самый долгий матч в истории КХЛ

Пока в НХЛ Овечкин забрасывает шестисотую шайбу, в КХЛ устанавливают рекорды. Пятый матч серии плей-офф Кубка Гагарина между ЦСКА и «Йокеритом» стал историческим событием. 142 минуты и 9 секунд провели хоккеисты на льду, побив рекорд по продолжительности игры в КХЛ. Отличившийся в пятом овертайме финский форвард Мики Ниеми даже не стал праздновать победу — не осталось сил.

За 142 минуты можно провести две полноценные тренировки сборной России по футболу, долететь из Москвы в Хельсинки, прочитать книгу по тайм-менеджменту или, например, сыграть три партии в бильярд на спор, а если поторопиться, то еще и сбрить усы. «МК», находясь под впечатлением от затяжного хоккейного матча, обратился к своим постоянным экспертам с простым вопросом: а на какое занятие они могут потратить непозволительно много времени?

НАТАЛИЯ ГУБЕРНАТОРОВА

Игорь Бутман, знаменитый саксофонист-виртуоз

«Помню частный концерт, на котором четыре часа подряд играли без остановки. Музыканты ходили по очереди в туалет, а публика требовала танцев. Но нам хватило и сил, и репертуара, чтобы отыграть. Это было испытание на прочность, но главное все остались довольны. Что касается хоккея, то однажды тренировался шесть часов: сначала со своими товарищами, потом с игроками 60-го года и в завершение с хоккеистами 58-го. После этого во сне тренировался и свистел».

ГЕННАДИЙ ЧЕРКАСОВ

Владимир Пресняков-старший, композитор, заслуженный артист России

«Честно говоря, мне очень нравятся продолжительные матчи. Сам в футбол люблю поиграть подольше, даже если очень сильно устаю. А вот песни пишу быстро, только иногда над аранжировкой могу посидеть. Но мой внук (Никита. — Д.Г.) переплюнул всех. Он уже четыре года пишет альбом своей группы. Хотя мне и первый вариант нравится, а его что-то все время не устраивает. Такая же перфекционистка и Анжелика Варум. До ночи в студии может работать».

СЕРГЕЙ ИВАНОВ

Иван Едешко, советский баскетболист, олимпийский чемпион Мюнхена-72

«Я не думаю, что это какой-то высочайший рекорд. Считаю, чисто профессионального ничего здесь нет, скорее, просто любительское шоу, которое войдет в историю».

WIKIPEDIA

Андрей Бухлицкий, двукратный чемпион мира по пляжному футболу

«Играть сверх нормы всегда тяжело, особенно хоккеистам. Обидно тем, кто проигрывает. Знакома такая ситуация. В Кубке России довели до пенальти. И один я не отбил, поэтому оказался не на стороне победителя. Но ничего страшного, это опыт».

Дарья ГИРИКОВА.

МЕЖДУ ТЕМ

Больше всего времени на определение победителя хоккейного матча ушло в 1936 году во встрече «Детройта» и «Монреаля». Решающая шайба была заброшена форвардом «Красных крыльев» Мэдом Брюнето, остановив секундомер на отметке 176 минут 30 секунд. Более 80 лет назад не было технических возможностей заливать лед после каждого периода, так что отсутствие голов в овертаймах объясняется не сбившимся прицелом соперников, а состоянием льда, который начал таять, а игроки скорее ходили, чем скользили по площадке.

■■■

Самый продолжительный футбольный матч в истории был сыгран в 2009 году в Англии. Встреча между командами Бристольской футбольной академии и «Лидс Беджерс» продолжалась 36 часов и закончилась победой последних со счетом 285:255. Форвард победителей Адам Макфи забил в этой игре 75 голов, а каждый из участников матча (в составе команд было по 18 игроков, которым даже в перерыве нельзя было покидать поле) пробежал в среднем 70 км.

■■■

Самый долгий теннисный матч состоялся в 1-м круге «Уимблдона» в 2010 году. Встреча, начавшаяся 22 и завершившаяся 24 июня, между 19-й ракеткой мира американцем Джоном Изнором и занимающим 148-ю строчку в рейтинге французом Николя Мою продолжалась 11 часов и 5 минут чистого игрового времени. Дважды продолжение матча переносилось на следующий день из-за темноты, а победу в конце концов одержал американец с итоговым счетом 6:4, 3:6, 6:7 (7:9), 7:6 (7:3), 70:68.

■■■

Самая продолжительная серия пенальти в футболе была зафиксирована в 2016 году в матче команд пятого чешского дивизиона «Батов-1930» и «Фриштак». Длилась серия чуть меньше тайма — 38 минут. За это время соперники общими усилиями успели нанести 52 удара с одиннадцатиметровой отметки на двоих, а итоговый счет на табло — 22:21 в пользу «Батова».

■■■

Самая долгоиграющая серия буллитов в истории хоккея состоялась в матче немецких клубов «Мюнхен» и «Штраубинг». Основное время завершилось со счетом 4:4. Не помог выявить победителя и овертайм. А в серии хоккейных пенальти соперникам пришлось нанести по воротам 42 штрафных броска, в исполнении которых чуть более удачливыми оказались хоккеисты «Штраубинга».

БАСКЕТБОЛ

У «ХИМОК» ЕСТЬ «ХИМИЯ»!

ПРЕСС-СЛУЖБА БК ХИМКИ

ПОЛНАЯ ВЕРСИЯ на сайте mk.ru

Российская баскетбольная общественность восхищена: групповой турнир Евролиги преодолели сразу два российских клуба. Если для ЦСКА это дело привычное, то подмосковные «Химки» сумели выйти в 1/4 финала впервые в истории.

Есть и особенная интрига: вероятность, что два наших представителя столкнутся в плей-офф уже на первом этапе, все еще сохраняется. И поэтому желто-синим рано расслабляться.

Игрок сборной России и «Химок» Егор Вяльцев назвал в интервью «МК» выход в плей-офф промежуточной задачей. И такова позиция всей команды.

— Три матча предстоят, хотелось бы повыше подняться. «Выйти, а там уже неважно на кого» — не более чем красивые слова. Хотя порадовались, конечно, самому факту выхода после игры с «Анадолу Эфес».

Плохо, что мы иногда проседаем, что не играем 40 минут в ровном ритме. Осознаем это и работаем на тренировках.

Егор ВЯЛЬЦЕВ: «Один Швед в поле не воин, играем командой»

Наш тренер Георгиос Барцокас — опытный и титулованный. А итоги увидим в конце этого сезона.

— Он редко хвалит команду...

— Да он просто видит, что игра не идеальная. Мы же люди. Все ошибаемся. Говорить об улыбках и комплиментах неуместно.

— А как в команде в целом «химия», как сейчас модно говорить в спортивных кругах?

— Нормально. Взаимопонимание, та самая «химия», у нас есть. Наработки в плане игры тоже имеются. Но я бы не стал делиться ими...

— Но Алексей Швед тянет лямку с осени, у него фантастические показатели.

— Вы сами знаете, как он блистает. Но если что, есть мы, партнеры. Чтобы помогать Леше во всех ситуациях. Один в поле не воин, играет вся команда.

— С «Эфесом» вы порадовали руководство «Химок». Можете признать это своим лучшим матчем за последний сезон?

— Я надеюсь, что мой лучший матч все-таки еще впереди. И он будет на высоких стадиях Евролиги.

— Итак, у нас впереди последние туры регулярки. Кто метит в чемпионы, по-вашему?

— Традиционно сильны ЦСКА, «Реал», сейчас «Олимпиакос», «Фенербахче»... Это частые гости в «Финале четырех». А уж как там сложатся обстоятельства... Насчет «Химок» что сказать? Сейчас мы занимаем 5–6-ю строчку в Евролиге, но это не наш потенциал. По моему мнению, должны быть в тройке. Хотя плей-офф все расставит по местам!

Дмитрий ЛЮБИМОВ.

САТИРА И ЮМОР

Ведущий — Джангули ГВИЛАВА, E-mail: satira@mk.ru

Типа фельетон

И НА СОБАЧКУ НЕЛЬЗЯ

Рядом со мной в метро маленький мальчик произнес что-то такое, что маме явно не понравилось.

— Это плохое слово, — сказала она сыну. — Так говорить нельзя.

— А я сказал на собачку, — тут же нашелся малыш.

— И на собачку так говорить нельзя, — строгим голосом сказала мама.

— И на собачку нельзя?

— Нельзя.

В результате довольно короткого разбирательства и собачка получила неприкосновенность, о которой многие мечтают, а некоторые ради этого даже стремятся в депутаты.

Но это, может, только у нас. Во Франции, например, на этой неделе бывшего президента Николя Саркози арестовали. Нет у него никакой неприкосновенности. Насколько лет назад французы даже гордились тем, что это впервые в истории Пятой республики взяли под стражу бывшего руководителя страны. Теперь его арестовывают уже не в первый раз. Оказывается, можно.

А в Америке теперь дозволено что угодно на действующего президента Дональда Трампа сказать. Опять же на этой неделе сенатор-республиканец Джон Маккейн раскритиковал его за поздравление российского лидера Владимира Путина с победой на выборах. А все почему? А потому, что у них демократия, а у нас, оказывается, нет. И это они еще маму с мальчиком в метро не слышали, как у нас сызмальства высказаться не дают!

Говорят, что поэт Михаил Светлов, еще не подозревавший об империях добра и зла, на своем семинаре предложил своим студентам Литературного института написать стихотворение о том, что добро должно быть с кулаками. Написали Евгений Евтушенко, Станислав Куняев и другие. У Куняева вышло так:

Добро должно быть с кулаками.
Добро суровым быть должно,
Чтобы летела шерсть клоками
Со всех, кто лезет на добро...

На самом деле у поэта вольно или невольно получилось целых два добра: добро как планетарное явление и добро как нечто материальное, на которое хочется полезть...

Не думаю, чтобы в Соединенных Штатах Америки кто-то читал это стихотворение даже перед Карибским кризисом, накануне которого оно было написано. Но, похоже, сплошные недоразумения из-за того, что мы добро больше ценим в первом значении, а они во-втором, то есть добро для них — это в первую очередь нефть, золото, сталь и пр.

А этого «добра» на Земле становится все меньше, и уже сейчас бороться за него иногда приходится с кулаками. Трамп, подписав указ о повышении таможенных пошлин на импортную сталь и алюминий, фактически объявил торговую войну Германии, Китаю и другим странам. Короче говоря, белый американский орел решил поклевать как следует германского черного, а заодно подергать китайского дракона за усы.

В общем, белый орел ведет себя как медведь в посудной лавке, а валит все на медведя, которого там совсем нет.

Но так уж вышло, что добро только в первом понимании может обеспечить неприкосновенность. И если в Америке ту же Северную Корею еще совсем недавно воспринимали как Моську, которая лает на Слона, то после того, как у нее появилось ядерное оружие, сразу же возникло желание сесть за стол переговоров. А против гиперзвукового российского и китайского оружия, как заявил на днях Пентагон, у США защиты вообще нет.

Просто мир становится все менее однополярным, хотя все еще не очень устойчивым, поэтому надо как-то приходить к общему пониманию добра и зла. А не просто говорить, что американская система ПРО направлена не на нас, а на кого-то еще.

И не нужно искать в этой истории намека на то, что наш президент очень любит собак. Просто запомнить одну простую вещь. На собачку. Тоже. Нельзя.

Семен СЕМЕНЫЧ

В рифму

О НЕВЕЗЕНЬЕ

Считаешь, что фортуна неправа?
А ты нашел к ней нужные слова?

О ПОЭЗИИ

Раздался вопль вдруг — и затих...
Поэт прочел кому-то стих...

Евгений МИНИН.

КУРС ВАЛЮТ

По курсу ЦБ на 24.03.2018
1 USD — 57,1072;
1 EURO — 70,4303.

ДНИ РОЖДЕНИЯ

24 МАРТА
Александр Буйнов (1950), эстрадный певец, народный артист России
Светлана Корытова (1968), волейболистка, чемпионка мира, Европы и Олимпийских игр
Андрей Мерзликин (1973), актер театра и кино, телеведущий
Джим Парсонс (1973), киноактер («Теория большого взрыва»)
Александр Серов (1954), певец, музыкант, аранжировщик, народный артист России
Виктория Толстоганова (1972), актриса театра и кино
Клавдия Шульженко (1906–1984), певица, народная артистка СССР
25 МАРТА
Элтон Джон (1947), рок-певец, композитор, кавалер ордена Британской империи
Иван Едешко (1945), баскетболист, чемпион мира, Европы и Олимпийских игр
Дэвид Лин (1908–1991), кинорежиссер («Лоуренс Аравийский», «Доктор Живаго»)
Алексей Меринов (1959), главный художник «МК»
Сара Джессика Паркер (1965), актриса («Секс в большом городе»), продюсер
Александр Прошкин (1940), кинорежиссер, сценарист, народный артист России
Юрий Пилипенко (1954), главный редактор еженедельника «Собеседник»
Ксения Раппопорт (1974), актриса театра и кино, народная артистка России

ДАТСКИЙ УГОЛОК

24 МАРТА
Час Земли.
Всемирный день борьбы против туберкулеза.
День штурманской службы ВВС России.
1613 г. — после долгих уговоров 16-летний Михаил Романов согласился принять титул русского царя.
1753 г. — в Российской империи отменена смертная казнь.
1918 г. — создано первое научное учреждение советской авиации «Летучая лаборатория» во главе с профессором Николаем Жуковским.
1933 г. — Гитлер провозгласил Германию Третьим рейхом.
2003 г. — взвешена дальняя черная дыра.
25 МАРТА
Международный день памяти жертв рабства и трансатлантической работорговли.
День работника культуры России.
1238 г. — начало героической 50-дневной обороны Козельска. После взятия города монголы уничтожили всех его жителей.
1713 г. — в Петербурге открыта Александро-Невская лавра.
1938 г. — трансляцией фильма «Великий гражданин» начато регулярное вещание Московского телецентра.
2003 г. — Фёдор Конюхов установил мировой рекорд для многокорпусных судов.

ПОД ГРАДУСОМ

По информации Гидрометцентра России, сегодня температура **ночью** в Москве -5...-3°, **днем** в Москве -1...1°. Местами гололедица; ночью облачно с прояснениями, небольшой снег; днем переменная облачность, без осадков, ветер ночью западный, северо-западный, 7–12 м/с, днем северо-западный, северный, 4–9 м/с.
Восход Солнца — **6.24**, заход Солнца — **18.48**, долгота дня — **12.24**.
По данным ИЗМИРАНа и Лаборатории магнитобиологии, будет малая геомагнитная буря.

ГОРЯЧАЯ ПЯТЕРКА АНЕКДОТОВ «МК»

1. **— Я уже и мурлыкаю, и спинку выгибаю, и грудью вперед, а он меня «кисой» не называет...**
— Петрович, успокойся! В фитнес-клубе не принято кокетничать!
2. **Если по ночам вас мучает совесть, спите днем.**
3. **В русском языке есть замечательное слово из трех букв, и означает оно «нет», но пишется и произносится по-разному.**
4. **— Дорогая! Ты меня убиваешь своими бесконечными разговорами. Ты болтала с подружкой целых 20 минут!**
— Да погоди ты, зайка! Я номер неправильно набрала!
5. **Очень пьяный учитель труда может с успехом преподавать философию.**

© ЗАО «Редакция газеты «Московский Комсомолец», 2018. Торговая марка и торговое имя «Московский Комсомолец», «МК» является исключительной собственностью ЗАО «Редакция газеты "Московский Комсомолец».
Перепечатка материалов и использование их в любой форме, в т.ч. в электронных СМИ, без письменного разрешения редакции не допускается.
Редакция не несет ответственности за достоверность и содержание рекламных материалов.

МК
АДРЕС РЕДАКЦИИ И ИЗДАТЕЛЯ: 125993, Москва, улица 1905 года, 7, стр. 1.
ЭЛЕКТРОННЫЙ АДРЕС РЕДАКЦИИ INFO@MK.RU
Редакция знакомится с письмами читателей, не вступая в переписку. Рукописи не рецензируются и не возвращаются.
Контактные телефоны: (495) 609-4444, (495) 609-4433
Служба распространения: ООО «Агентство «МК» тел. (495) 665-40-80
Газета отпечатана офсетным способом в ОАО «Московская газетная типография». 123995, ГСП-5, Москва, Д-22, ул. 1905 года, 7.
Наши индексы: 55061, 38686 – в Объединенном каталоге «Пресса России», том 1-й.
1 2 3 4 5 6 7 8 9 10 11 12 13 14 15 16
Заказ №: 0734
Общий тираж: 1.896.932
СВОБОДНАЯ ЦЕНА

Рекламно-информационное агентство Окей
принимает объявления от частных лиц и организаций в газету "МК".
781-47-37 (многоканальный), 781-47-36, 781-47-40

СРОК ПОДПИСАНИЯ ГАЗЕТЫ В ПЕЧАТЬ 19.00
Дежурный редактор: Вадим ПОЭГЛИ
НОМЕР ПОДПИСАН В 19.00
УЧРЕДИТЕЛЬ: Гусев Павел Николаевич
СВИДЕТЕЛЬСТВО О РЕГИСТРАЦИИ СМИ: ПИ №ФС77-42977 от 10.12.2010, выдано Федеральной службой по надзору в сфере связи, информационных технологий и массовых коммуникаций (Роскомнадзор)
Главный редактор Павел ГУСЕВ

Еженедельные выпуски «МК» выходят и распространяются в 67 регионах России: Абакане, Архангельске, Астрахани, Барнауле, Белгороде, Биробиджане, Владивостоке, Владикавказе, Владимире, Волгограде, Вологде, Воронеже, Горно-Алтайске, Грозном, Екатеринбурге, Ижевске, Йошкар-Оле, Иркутске, Казани, Калининграде, Кемерово, Костроме, Краснодаре, Красноярске, Кургане, Курске, Липецке, Магасе, Майкопе, Махачкале, Нальчике, Нижнем Новгороде, Новосибирске, Омске, Орле, Оренбурге, Перми, Петрозаводске, Петропавловске-Камчатском, Пскове, Ростове-на-Дону, Рязани, Самаре, Санкт-Петербурге, Саранске, Саратове, Севастополе, Серпухове, Симферополе, Смоленске, Сочи, Ставрополе, Сургуте, Твери, Томске, Туле, Тюмени, Улан-Удэ, Ульяновске, Уфе, Хабаровске, Чебоксарах, Челябинске, Черкесске, Элисте, Южно-Сахалинске, Якутске, а также в США, Канаде, Германии, Греции, Испании, Египте, на Украине, в Латвии, Израиле, Эстонии, Казахстане, Киргизии, Австралии, Молдове, ОАЭ.