ISSN 1562-1987

МИРОВОЙ РЕКОРД ПО СБОРУ ГРИБОВ УСТАНОВЛЕН В ПОДМОСКОВЬЕ

Читайте 3-ю стр.

Ежедневная общественно-политическая газета. Распространяется в 85 субъектах РФ. Цена в розницу договорная.

86 ДНЕЙ ОСТАЕТСЯ ДО СТОЛЕТИЯ «МК»

МК 100

MK.RU

МОСКОВСКИЙ КОМСОМОЛЕЦ

ПОНЕДЕЛЬНИК, 16 СЕНТЯБРЯ 2019 №204 (28.076)

INSTAGRAM.COM/@M.GALUSTYAN

МИХАИЛ ГАЛУСТЯН ПОСТРАДАЛ ОТ ГАДОВ

Известный юморист, артист и просто веселый человек Михаил Галустян испытал совсем невеселые мгновения в ночь на пятницу, 13 сентября. В его квартиру на Карамышевской набережной нагрянула бригада «скорой». Врачей вызвала жена — несчастный супруг полночи провел, так сказать, в местах общего пользования. Причиной отравления стало употребление «необычной пищи», как выразился сам Галустян. На самом деле речь шла об экзотических морепродуктах. Госпитализация артисту, к счастью, не понадобилась: обошлись лекарствами.

«НАСТЯ, ЛЮБЛЮ!»

Друзья и коллеги шлют умирающей Анастасии Заворотнюк трогательные послания

СЕРГЕЙ ИВАНОВ

Популярная актриса, любимая многими телеведущая Анастасия Заворотнюк уже больше недели находится в частной клинике в Москве. Лечение ей противопоказано было уже давно, и сейчас ее ввели в медикаментозную кому. Читать это горько и страшно, но правда жестока: состояние Анастасии — мамы троих детей, артистки и просто красивой женщины — критическое.

В субботу в больницу, где находится пациентка, приехали ее мама Валентина Борисовна и муж Петр Чернышев. Друзья и коллеги пытаются морально поддержать семью. Стас Садальский опубликовал трогательную переписку с актрисой со словами поддержки. Последнее его sms так и осталось непрочитанным.

«МК» выяснил, как развивалась страшная болезнь, от которой нет спасения.

Читайте 3-ю стр.

МИНИМУМ ДЛЯ СОРОКАГРАДУСНОЙ

Крепкое спиртное подорожает с Нового года

Производители водки призывают Минфин поднять ее минимальную розничную цену (МРЦ) на 8,4%, до 233 рублей за пол-литровую бутылку. Сегодня в легальной рознице запрещена продажа водки дешевле 215 рублей. Но за эту цену потребитель ее вряд ли найдет. Минимальная стоимость бутылки объемом 0,5 литра составляет 230–250 рублей.

Изготовители не могут продавать дешевле: акциз и производственные издержки выросли. Увеличение «минималки» может спровоцировать рост рынка контрафактного алкоголя, так как спрос на водку, которая в 2,5 раза дешевле своего легального аналога, может зашкаливать.

Читайте 2-ю стр.

ЗЛОБА ДНЯ

Татьяна ФЕДОТКИНА, редактор отдела репортеров

ХАЙП И БРОНЯ

«Не ... вам дочку Собчака!» Вспомнишь, с каким смаком читала Ксения Собчак стихи про «куклу Ксюшу», и против воли аплодируешь: что здесь скажешь — уела! Хайп и броня!

Вот и с ее недавним венчанием, казалось бы, такая же история. Провокация? Насмешка над верой? Троллинг священнослужителей? Плевок в лицо всем православным? Гадайте, сколько влезет! Но не откажешь ведь Ксении — нет оснований. Крещеная? Православной веры не отрицает? Богохульных речей не говорила? Официальная регистрация есть? Все! Венчайте! Может, это начало ее пути к Богу. Что, съели? Не ... вам дочку Собчака!

Ее и обвенчали. И кричите теперь, что и один из самых знаменитых храмов столицы этим фактом опозорен, и у священнослужителя, совершившего таинство, пятно на репутации! А главное, нет у Ксении ни стыда, ни совести: сначала бежит к аналою, а буквально через несколько часов, когда еще молитва «Отче наш» должна звучать в памяти, извивается на глазах у всех (спасибо Интернету!) в неглиже на сцене, исполняя эротический брачный танец «Войди в меня!». Возмущаются люди! Лютуют!

...А Ксения небось эти потоки грязи в свой адрес читает и искренне хохочет, питаясь человеческим гневом и становясь от этого только сильнее. В пятницу снова был хайп, а сегодня опять — броня! И кажется ей, что она неуязвима.

Но сколько ни мнит себя Ксения Собчак самой главной ведьмой, дьявол-то не в ней, он кроется в деталях. В случае венчания Собчак главная деталь в том, что Ксения не «вошла в церковь в короне», как нарочито заявляла. Отнюдь! Она совершила одно из главных церковных таинств. Незнание закона не освобождает от ответственности, незнание канона — тем паче. У алтаря Собчак поклялась Богу быть с Константином Богомоловым вместе в горе и в радости, пока смерть не разлучит их. И теперь она венчана ему навсегда, и венец может уйти только сам, со смертью одного из супругов. Нет такого понятия «развенчание», не надейтесь! Это просто уступка человеку, разочаровавшемуся в браке, в который некогда верилось — он навсегда! — со стороны церкви. Церкви, но не Бога.

Читайте 7-ю стр.

ОБСУЖДЕНИЕ на сайте mk.ru

«В КОСМОСЕ ЗУБЫ ДОЛЖНЫ БЫТЬ ИДЕАЛЬНЫМИ»

Почему Федора Юрчихина решили исключить из отряда космонавтов?

Федор Юрчихин.

NASA

Опытнейший действующий российский космонавт Федор Юрчихин, вероятно, будет освобожден от должности. Главная медицинская комиссия на заседании в Центре подготовки космонавтов в пятницу признала его негодным по состоянию здоровья. «Это обычная, рядовая ситуация», — сказал «МК» командир отряда космонавтов ЦПК им. Гагарина Олег Кононенко. Мы созвонились с советником начальника ЦПК Юрием МАЛЕНЧЕНКО, который рассказал, в связи с чем собирают медицинские комиссии и что может послужить причиной исключения из отряда.

— Конечно, если человек претендует на соответствие определенной должности, он должен подходить по медицинским показателям. В данном случае рассматривался вопрос о негодности Юрчихина. Это значит, человек не соответствует по медпараметрам для специальных тренировок. Это различные виды нагрузок. Поскольку он не рассматривался как кандидат в полет, в выводе комиссии звучит фраза: «Не годен к специальным тренировкам». Главная медицинская комиссия состоит не только из специалистов ЦПК, но и Института медико-биологических проблем РАН, и Федерального медико-биологического агентства.

Читайте 3-ю стр.

СВОБОДНАЯ ТЕМА

Саид БИЦОЕВ, журналист

ВРЕМЯ БУХАТЬ МОЛОДЫМ

Читайте 3-ю стр.

АНГЛИЧАНКА НАГАДИЛА САМА СЕБЕ: КАК БЫ РОССИИ НЕ СДЕЛАТЬ ТО ЖЕ САМОЕ

РЕПЛИКА

Михаил РОСТОВСКИЙ

Лет эдак сто тридцать — сто сорок тому назад основной движущей идеей российской внешней политики было противостояние Великобритании. И очень многие образованные люди в нашей стране имели привычку время от времени глубокомысленно изрекать: «Англичанка гадит!» Сегодня Лондон — по-прежнему один из основных оппонентов России в Европе. Но если «англичанка» кому-то сейчас и «нагадила», то прежде всего самой себе.

Читайте 2-ю стр.

ОХОТНИКАМ РАЗРЕШАТ УБИТЬ БОЛЬШЕ МЕДВЕДЕЙ

Нормативы по охоте на животных могут в скором времени измениться. Минприроды предложило увеличить процент некоторых диких зверей, которых можно истреблять на законных основаниях.

Как пояснил «МК» директор Департамента охоты Минприроды России Андрей Филатов, изменения коснутся таких видов животных, как лось, благородный олень (европейский, кавказский, марал, изюбрь), пятнистый олень, косули (европейская и сибирская). Количество разрешенных к изъятию из животного мира особей по отношению к численности популяции на определенной территории увеличится на 1–3%, в зависимости от плотности населения выбранного участка. Кроме того, внутри каждого вида изменится соотношение между разрешенными на охоту взрослыми и несозревшими животными.

«Изъятие взрослых оленей запрещено после 31 декабря, — говорит Андрей Филатов. — А сеголеток (неполовозрелых особей) можно ловить на две недели дольше. Поэтому все стараются продлить удовольствие от охоты и берут разрешение на отстрел сеголеток. При этом некоторые охотники злоупотребляют и продолжают добывать взрослых животных, но на это закрываются глаза. Мы хотим вывести это все из тени, увеличив процент квоты и дав регионам и самим хозяйствам регулировать его самостоятельно. С одной стороны, мы сможем дать людям нормально поохотиться, а с другой — дадим возможность сохранить охотресурс. Например, предлагается изъятие до 40% телят оленей и лосей и до 50% косуль».

Помимо этого серьезно увеличится количество разрешенных к отстрелу бурых медведей — с 15% до 30%. Разработчики проекта объясняют это тем, что животные сильно расплодились на всей территории страны и могут угрожать жизни и здоровью людей.

telegram:@mk_srochno

В НОМЕР! Срочно!

+7(495) 707-29-98, mknews@mk.ru

ПОДРОСТКИ ПОГИБЛИ ПОД ЭЛЕКТРИЧКОЙ ИЗ-ЗА КАПЮШОНОВ

Накинутые капюшоны стоили жизни двоим подросткам из 25-й школы подмосковных Мытищ, попавших под поезд в субботу вечером. Ребята не заметили электрички и получили смертельные травмы.

Как стало известно «МК», трагедия произошла около 17.20 рядом с железнодорожной станцией Тайнинская. Здесь есть надземный и подземный путепроводы, но путь под насыпью железной дороги сейчас перекрыт: там идет ремонт. Кроме того, поодаль имеется оснащенный светофором обычный переход через рельсы. Однако многие местные жители, чтобы сэкономить время, переходят оживленную трассу напрямик. Видимо, так поступили и два приятеля, 15-летние Михаил и Вячеслав (имена изменены). Капюшоны ограничивали им обзор, и тинейджеры не увидели приближающуюся электричку сообщением Болшево–Москва. Кроме того, подростки были в наушниках. Мальчиков отбросило воздушной волной на насыпь, они получили травмы, несовместимые с жизнью.

Оба погибших приехали в столичный регион из провинции: Михаил — из Оренбургской области, Вячеслав — из Тирасполя. Учились девятиклассники довольно средне, росли в неполных семьях, но никакими опасными забавами типа зацепинга не увлекались. Незадолго до трагедии Вячеслав поссорился с родственниками и последние два дня жил у одноклассника.

ОХРАННИК РАЗДАВИЛ КОЛЯСКУ С МЛАДЕНЦЕМ, УПАВ С ДЕСЯТОГО ЭТАЖА

Едва не убил младенца в последние мгновения собственной жизни 53-летний москвич в приступе депрессии. Выпав из окна жилого дома, он спланировал прямо на детскую коляску, где мирно посапывала восьмимесячная кроха. К счастью, девочка в итоге отделалась легким испугом.

Как стало известно «МК», трагический инцидент произошел в пятницу вечером на Ярцевской улице. Печальному финалу жизни мужчины предшествовала череда запоев. Он работал охранником, но это не мешало ему регулярно прикладываться к бутылке. На этой почве он не раз заводил разговоры о бессмысленности своего существования. 13 сентября к нему в гости приехали брат с женой. Охранник, по традиции не вполне трезвый, вроде бы мирно спал в своей комнате. Но через какое-то время он оказался уже за окном — повис на руках, держась за кондиционер. По всей видимости, мужчина случайно соскользнул с подоконника. Спасти его не смогли: гражданин сорвался с 10-го этажа, задел козырек аптеки и рухнул на... детскую коляску! По фатальному стечению обстоятельств жительница соседнего дома гуляла с маленькой дочкой аккурат под окнами непутевого выпивохи. От удара тела коляска разлетелась на куски. Мама малышки с криками «Что же вы делаете?» схватила девочку, метнулась к своему дому и вызвала «скорую». К счастью, врачи диагностировали у малышки лишь небольшие ушибы — уже на следующий день ее выписали домой. А охранник скончался мгновенно.

МЕЖДУ ТЕМ

Врачи детской больницы им. Святого Владимира продолжают бороться за жизнь трехлетнего мальчика, выпавшего из окна 11-го этажа в пятницу днем. Медики пока осторожны в своих прогнозах.

Как стало известно «МК», ЧП произошло около 17.00 на улице Енисейской. Малыш находился в квартире вместе с матерью, уроженкой Таджикистана, и двумя братьями — 4 и 1,5 года от роду (кроме того, женщина сейчас ждет четвертого ребенка). Скорее всего, окно открыл кто-то из детей. Маленький Икром забрался на подоконник и полетел вниз. Падение ничем не было смягчено, поэтому сам факт, что ребенок выжил, абсолютно невероятен. Тем не менее его состояние остается тяжелым. У пациента сломаны обе руки, нос, зафиксированы закрытая черепно-мозговая травма и ушиб головного мозга.

ДЕТСКИЙ ТЕАТР БУДЕТ ОТРАЖАТЬСЯ САМ В СЕБЕ

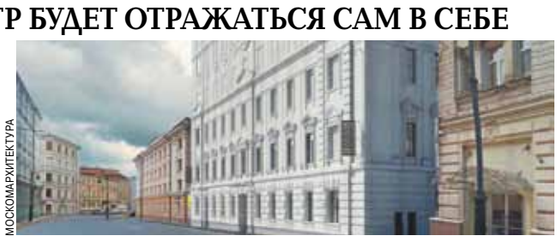

МОСКОМАРХИТЕКТУРА

Старая часть Детского музыкального театра юного актера зеркально отразится в новой. Москомархитектура согласовала проект реконструкции здания в Басманном районе.

Объект начала прошлого века находился в аварийном состоянии, поэтому было принято решение начать его реконструкцию. Авторы выбрали светлые фасады, в качестве отделочных материалов планируют использовать штукатурку и декоративные панели из фибробетона, окрашенные в белый цвет. Цоколь главного фасада облицуют гранитными панелями светло-серого оттенка. Основная идея заключается в аллюзии на классический театр. При беглом взгляде кажется, что надстройка является продолжением исторической части фасада, но при ближайшем рассмотрении становится понятно, что это перевернутое изображение первых трех этажей.

Общая площадь театра — порядка 6,6 тыс. кв. м. В обновленном здании будут репетиционные помещения, зрительный зал на 248 мест с современным оборудованием, а также гримерные, мастерские, костюмерные и учебно-репетиционный комплекс.

ЖЕНЩИНА-МЕДИК ПЫТАЛАСЬ СДЕЛАТЬ ОПЕРАЦИЮ КОНТРОЛЕРАМ ПРЯМО В ТРАМВАЕ

Чередой мрачных мистических совпадений сопровождалась история о нападении пассажирки трамвая на контролеров, пытавшихся оштрафовать ее за отсутствие билета. Транспортные инспекторы отправились в опасное путешествие с остановки «Центр переливания крови», а женщина-«заяц» оказалась медработником и попыталась применить по назначению медицинский скальпель!

Как стало известно «МК», схватка между пассажиркой и контролерами произошла на Новощукинской улице. В трамвай 30-го маршрута, где уже находились контролеры, села Надежда Легасова (фамилия и имя изменены. — Прим. авт.). Она собиралась проехать одну остановку, от метро «Щукинская» до медцентра имени Бурназяна. Сама женщина призналась, что слишком поздно заметила отсутствие паспорта и проездного документа — и то и другое она забыла дома. Четверо контролеров обступили Надежду и потребовали оплатить штраф. Ревизоры были в форме, но Легасова все равно запаниковала: почему-то она решила, что к ней сейчас применят силу. Тогда пассажирка неожиданно достала из сумки скальпель и с криком: «Если подойдете, вам будет хуже, я медик и знаю, куда бить!» начала пробивать себе дорогу к выходу. Самое любопытное, что Надежда не блефовала: она окончила медицинский колледж и продолжала осваивать премудрости врачебной профессии. Перепуганные контролеры вынуждены были отпустить нарушителя и вызвали полицию. Легасова, как заправский «заяц», стала убегать и путать следы — сначала скрылась в подъезде ближайшего дома, отсиделась там, потом направилась во дворы. Но ее все равно довольно быстро задержали.

Пассажирка надеялась уговорить контролеров пойти на примирение. Однако инспекторы были непреклонны: видимо, скальпель в руках разъяренной женщины их изрядно напугал. В итоге за угрозу убийством мировой судья 150-го участка района Щукино приговорил будущего врача к ограничению свободы на 4 месяца. Легасова лишилась возможности гулять по ночам и выезжать из Москвы без согласия надзорного органа.

УВОЛЕННЫЙ СОТРУДНИК ИЗ МЕСТИ РЕШИЛ ОБАНКРОТИТЬ ЦЕЛОЕ МИНИСТЕРСТВО

Судебная угроза нависла над российским Министерством культуры. Ведомство решил обанкротить... бывший сотрудник.

Как стало известно «МК», исковое заявление некоего Евгения к Минкульту о признании ведомства банкротом Московский арбитражный суд зарегистрировал в среду, 11 сентября. Почему истец решил пойти тропой судебной войны на чиновников, пока не известно.

Евгений трудился в Минкульте в 2005–2006 годах, занимал руководящую должность в административно-правовом департаменте. А до этого, как поведал близкий к ведомству источник, чиновник работал в Росохранкультуре. Причем специализировался правовед на одном из самых серьезных блоков — проблемах ввоза и вывоза культурных ценностей. На портале Российской государственной библиотеки даже лежит монография Евгения. Кроме того, юрист в 2006 году входил в состав рабочей группы, которая готовила предложения по модернизации ведомства.

Размер претензий истца в денежном выражении пока неизвестен. Однако причиной вскипевшей в экс-чиновнике ненависти к родному министерству, возможно, стали сложности со здоровьем. Как намекнул источник, у бывшего главы юридической службы были проблемы с алкоголем, к которым позже присоединилось пристрастие к запрещенным препаратам. Чем руководствовался юрист при подаче иска в суд, тоже непонятно. Ни гражданский процессуальный кодекс, ни Закон «О несостоятельности (банкротстве)» процедуры банкротства государственных ведомств не предусматривают.

Дежурная бригада: Лев СПЕРАНСКИЙ, Екатерина СТЕПАНОВА, Татьяна АНТОНОВА и др.

«МК» ПОКУПАЕТ НОВОСТИ!

Хотите разбогатеть? Всего один телефонный звонок может принести вам 5000 рублей! Этот гонорар ждет любого, чья новость будет опубликована на страницах «Московского комсомольца». Сообщайте нам все самое интересное, сенсационное и необычное — и вы не останетесь внакладе!

Звоните по телефону 8-495-707-29-98. E-mail: mknews@mk.ru

NON-STOP

Подготовила Ольга ГРЕКОВА

КАДР

GUINNESSWORLDRECORDS.COM

Цирковая исполнительница Гетти Кехаева стала рекордсменкой. Она смогла прокрутить огромный обруч — его размер достигает 17 футов 0,25 дюйма (5,18 метра) в диаметре. С ранних лет девушка стремилась продолжить наследие своей семьи, мечтая стать одной из звезд Книги рекордов Гиннесса. Обладая необычайной страстью к искусству кручения обруча, Гетти проложила свой путь в списки лауреатов Книги рекордов. Спортсменка должна была прокрутить обруч минимум три раза. Гетти удалось сделать это не то чтобы без особого труда, но, во всяком случае, со знанием дела.

РЕЛИГИЯ

МИТРОПОЛИТ ОПРОВЕРГ ИНФОРМАЦИЮ ОБ ОГРОМНЫХ ДОХОДАХ КОЛЛЕГ

Зарплаты московских священников составляют 20–40 тысяч рублей в месяц, а в регионах — еще меньше. Об этом сказал митрополит Волоколамский Иларион в эфире программы «Церковь и мир» телеканала «Россия 24». Заявление иерарха прозвучало в ответ на сообщение издания Businessman.ru, выяснившего, что в столице настоятели центральных храмов могут получать до миллиона рублей. Иерарх добавил, что у священника помимо зарплаты существует еще такая статья доходов, как совершение «треб», особенно при вызове на дом. Митрополит Иларион отметил, что в Москве есть как богатые, так и бедные церкви и многое зависит от расположения, количества прихожан и возраста храма.

ШОК

ДАЛЬНОБОЙЩИКА, ПОГУБИВШЕГО ВОСЕМЬ ЧЕЛОВЕК, РОДСТВЕННИКИ НАЗВАЛИ «ХОРОШИМ ЧЕЛОВЕКОМ»

ПОДРОБНОСТИ на сайте mk.ru

Страшное дорожно-транспортное происшествие в Ярославской области унесло жизнь восьми человек. Рейсовый автобус лоб в лоб столкнулся с грузовиком. Причиной трагедии стал выезд фуры на встречную полосу. Инцидент произошел в субботу, 14 сентября, на трассе Иваново—Ярославль, около деревни Заячий Холм. В результате аварии, на момент подписания номера, по меньшей мере 28 человек пострадали, в том числе семилетний ребенок. Знакомая погибшей 21-летней Дарьи Волковой рассказала, что девушка недавно окончила университет и устроилась на работу в местный детский садик. Вечером после трагедии в областной больнице скончалась пострадавшая 1948 года рождения. Еще у одной девушки, с которой удалось связаться «МК», Екатерины, в катастрофе пострадали оба родителя. В момент аварии с ними

ГУ МЧС ПО ЯРОСЛАВСКОЙ ОБЛАСТИ

была собачка мопс. Девушка рассказала, что ей удалось найти питомца. Родители Кати сейчас находятся в крайне тяжелом состоянии в больнице. По предварительной версии, виновником страшного происшествия стал водитель грузовика MAN — 58-летний дальнобойщик из Краснодарского края Анатолий Калиш, погибший в катастрофе. Родные Анатолия сейчас пытаются осознать произошедшее. «Человек он был очень хороший», — сказала «МК» его сестра Галина. За рулем автобуса был 59-летний Сергей Пайков. Мужчина жил вместе с супругой в селе Гагарино, работал на этом маршруте несколько лет и ни разу не попадал в ДТП. Пользователи соцсетей выдвигают свои версии катастрофы. Самая частая — водитель фуры уснул, это общераспространенная проблема. Многие сообщают, что участок трассы очень опасный: грузовики «летают», а как подморозит — «слева и справа машины в кювете».

ФОТОФАКТ

В Кемерове в память о погибших в результате пожара в торговом центре «Зимняя вишня» открыли парк Ангелов. В уединенном уголке расположена часовня, внутри — имена всех погибших. В парке высадили 60 сосен в память о 60 погибших. Пожар в торговом центре «Зимняя вишня» произошел 25 марта 2018 года. Погибли 60 человек, большинство из них дети.

MK-KUZBASS.RU

ПОЛИТИКА

МАТВИЕНКО ОСТАЕТСЯ НА ПОСТУ ГЛАВЫ СОВЕТА ФЕДЕРАЦИИ

Избранный губернатор Санкт-Петербурга Александр Беглов намерен выдвинуть сенатором от исполнительной власти города действующую главу верхней палаты Валентину Матвиенко. Матвиенко входит в тройку кандидатов в сенаторы, предложенных Бегловым при регистрации в качестве соискателя кресла главы Северной столицы. По словам губернатора Санкт-Петербурга, в решении делегировать Матвиенко в верхнюю палату «интриги никакой нет». В городе планируют реализовать много инфраструктурных проектов, для своевременного выполнения которых требуется помощь федерального центра. «Мы исходили из того, что нужно помогать городу на федеральном уровне, привлекать сюда финансирование, привлекать сюда инвесторов. Нам нужно очень много принять нормативных правовых документов, в том числе законов на уровне Российской Федерации», — сказал Александр Беглов. Валентина Матвиенко занимает пост председателя Совета Федерации с 2011 года, является сенатором от исполнительной власти Санкт-Петербурга. С 2003-го по 2011 год была губернатором и председателем правительства города-региона.

COUNCIL.GOV.RU

СТАТИСТИКА

ПО КАКИМ ПРИЧИНАМ СОТРУДНИКИ ОТПРАШИВАЮТСЯ С РАБОТЫ

АНДРЕЙ АРАКЧЕЕВ

Источник: SuperJob.

10% сотрудников, отпрашиваясь с работы, предпочитают скрывать истинную причину своего отсутствия. В социологических опросах сервиса по поиску высокооплачиваемой работы SuperJob приняли участие сотрудники российских компаний из всех округов страны. Судя по комментариям респондентов, за ложью могут скрываться и слишком личные вопросы, и опасения, что настоящая причина покажется работодателю несущественной. Среди прочих причин обманщики называли и собеседования с новым работодателем. В том, что им приходилось обманывать руководство, отпрашиваемые с работы мужчины признавались чуть чаще женщин (11 и 8% соответственно). Молодежь скрывает истинные причины своего отсутствия чаще старших коллег: 12% среди респондентов до 24 лет и 8% среди опрошенных старше 45 лет. Впрочем, большинство работников отечественных компаний, которым приходилось отпрашиваться с работы, предпочитают честно озвучивать причину своего отсутствия (85%).

РЕПЛИКА

АНГЛИЧАНКА НАГАДИЛА САМА СЕБЕ: КАК БЫ РОССИИ НЕ СДЕЛАТЬ ТО ЖЕ САМОЕ

Дэвид Кэмерон.

WIKIPEDIA.ORG

с 1-й стр.

В эмоциональном плане Великобритания накануне своего намеченного на конец октября выхода из Европейского союза напоминает СССР в момент его распада: в стране опасаются дефицита жизненно необходимых лекарств и продуктов, лавинообразного падения экономики. В самом этом факте нет, естественно, ничего нового. Новое есть в публикации отрывков из мемуаров бывшего британского премьера Дэвида Кэмерона, чья политика, собственно, и привела страну к Брекзиту. Когда я прочитал эти отрывки, мне стало не по себе. Проблемы, которые, по мнению бывшего главы правительства, привели Британию на край обрыва, с очень большой вероятностью проявят себя и в России.

Как следует из воспоминаний Дэвида Кэмерона, которые в полном объеме будут опубликованы уже на предстоящей неделе, для превращения одной из ведущих держав мира в «больного человека Европы» требуется всего два ингредиента: красивая, популярная, но политически и экономически не просчитанная идея и пара крупных государственных деятелей, готовых пожертвовать всем ради продвижения своих карьер. Напомню общую канву событий. Три с лишним года тому назад Дэвид Кэмерон выбил из руководства Европейского союза несколько особых условий для своей страны и вынес вопрос о сохранении Великобританией статуса члена ЕС на общенациональный референдум. Кэмерон ожидал, что убедительную победу на референдуме одержат сторонники его политического курса. Но среди этих сторонников неожиданно произошел раскол. Два из них — нынешний британский премьер Борис Джонсон и видный политик Майкл Гоув — вдруг начали агрессивно и убедительно агитировать за выход Лондона из «общеевропейской семьи».

Официально эта парочка мотивировала свою позицию желанием «вернуть Британии ее суверенитет». Но, как пишет Кэмерон, для Джонсона эта озабоченность была «вторичной по отношению к другому соображению: какой результат референдума будет наилучшим для самого Бориса?» Согласно разоблачениям экс-премьера, первоначально нынешний

Борис Джонсон.

AP

глава британского правительства был в таком шоке от итогов всенародного волеизъявления, что был готов к новым переговорам с ЕС и вынесению вопроса о членстве Великобритании в этой организации на повторный референдум. Что же до Майкла Гоува, то, по мнению Кэмерона, его основным качеством является «нелояльность» — жгучее желание предавать всех своих друзей и политических боссов.

Возникает вопрос: какое отношение все это имеет к России — стране, в которой Путин сохраняет способность мгновенно «открутить голову» (в фигуральном отношении, разумеется) тому из своих соратников, коим вдруг овладеет иррациональное желание «побыть нелояльным»? К российскому настоящему — однозначно никакое. Но вот обязательно ли ближайшее российское будущее будет калькой нашего настоящего? Я убежден, что ответ на этот вопрос может быть только отрицательным. В России уже начался ползучий процесс смены политических эпох. Характерное для нашего общества после повторного «покоренья Крыма» идеологическое единообразие постепенно уходит в прошлое. На смену ему все больше приходит разброд и шатание в головах — период, когда люди даже с минимальными способностями внушать своим согражданам самые экзотичные идеи способны неожиданно прорваться в политическую повестку (сомневающимся в этом моем тезисе советую еще раз переосмыслить ставший вполне себе серьезной федеральной политической новостью поход некоего шамана на Москву с целью «изгнания Путина»).

Естественно, Путин не думает «изгоняться» даже после своего формального ухода с поста президента в 2024 году. Точный сценарий смены власти, насколько я знаю, в Кремле еще не сформирован. Но это однозначно будет пересменка в рамках системы: путинский режим без самого Путина или с ВВП в роли страховочного механизма. Проблема в том, что Кэмерон в 2016 году тоже хотел осуществить «пересменку в рамках системы»: перезапуск членства Великобритании в ЕС. Да, у британского премьера — и у бывшего, и у нынешнего — нет такого монопольного политического влияния, какое сейчас есть и какое еще долго будет у Путина. Но долго — не значит бесконечно. Рано или поздно ВВП перестанет быть «страховым клапаном» российской политики. И тогда степень наших политических рисков и степень нашей возможной политической неопределенности могут скакнуть даже выше нынешнего британского уровня. Политиков, готовых пожертвовать чем угодно ради продвижения своих собственных карьер, у нас точно ничуть не меньше, чем в Британии.

И вот в чем я вижу особой драматизм будущей российской политической дилеммы. В течение последних десятилетий российские интеллектуалы потратили тонны чернил на вбивание в общественное сознание тезиса: беда нашей страны в том, что в России роль страховочных политических механизмов выполняют конкретные люди, а не некие безликие системы сдержек и противовесов. Еще раз описанная Дэвидом Кэмероном нынешняя британская ситуация показывает: даже самые уважаемые и престижные системы сдержек и противовесов тоже не являются абсолютной гарантией успешного развития страны. Британская политическая система выстраивалась веками. Но сильно ли это сейчас помогает «англичанке»? Великобритании светят очень серьезные — возможно, даже фатальные для единства страны — проблемы и в случае осуществления Брекзита, и в случае отказа от Брекзита. За любыми политическими системами стоят люди. А люди, как мы хорошо знаем из нашей истории, способны запутать все что угодно.

Я бы очень хотел извлечь из воспоминаний Дэвида Кэмерона и нынешней британской ситуации некие позитивные уроки для России — очень хотел бы, но не могу. Нет таких уроков. Или, вернее, они есть, но носят настолько общий характер, что в практическом смысле являются почти что бесполезными. Не сотвори себе кумира. Доверяй, но проверяй. Старайся заглядывать за «кулисы» «кисельных рек с молочными берегами», которые неизменно обещают политики, когда стремятся убедить избирателей привести их к власти. Все эти истины известны давно. Но бывают времена, когда они становятся особо актуальными. Именно такие времена и ждут Россию за поворотом.

Михаил РОСТОВСКИЙ.

ОРУЖИЕ

«ОТВЕТ» ПРИЛЕТИТ БЫСТРО

Для борьбы с субмаринами противника создано новое супероружие

В 2020 году в России планируется завершить испытания перспективного ракетного комплекса «Ответ», предназначенного для поражения подводных лодок противника. Об этом представителям СМИ сообщил на днях заместитель министра обороны РФ Алексей Криворучко по итогам посещения петербургских оборонных предприятий — концерна «Гидроприбор» и «Электроприбор». Неизвестные ранее подробности о новейшем противолодочном комплексе «МК» раскрыл военный эксперт.

Редко случается такое, когда высокопоставленный представитель оборонного ведомства озвучивает наименование образца оружия, а о нем до этого момента никто, как говорится, ни слухом ни духом. Как правило, к этому моменту хотя бы минимальная информация о новинке все равно каким-то образом просачивается в информационное пространство: то разработчик представит на выставке перспективный образец, то в СМИ или интернет-пространстве кто-то озвучит технические параметры будущей разработки. В случае же с противолодочным «Ответом» ситуация совсем иная. Об этом оружии до заявления Алексея Криворучко практически ничего не было известно.

Надо признать, что и он не слишком откровенничал. Заявил только, что комплекс «Ответ» предназначен для уничтожения подводных лодок потенциального противника. Боевая часть после отделения от ракеты падает в район вероятного нахождения подлодки и

Атомный ракетный крейсер «Адмирал Нахимов» после модернизации получит перспективный противолодочный ракетно-торпедный комплекс «Ответ».

WIKIPEDIA.ORG

в автоматическом режиме находит и поражает ее. Он также уточнил, что испытания нового вооружения планируется завершить в 2020 году, после чего комплекс «Ответ» войдет в состав вооружения новых и модернизированных надводных кораблей класса «корвет», «фрегат», «крейсер». «Ответ» поставят и на тяжелый атомный ракетный крейсер «Адмирал Нахимов», который сейчас находится в доке, где проходит глубокую модернизацию. Ожидается, что после возвращения в состав ВМФ России он станет самым мощным крейсером нашего флота.

За более подробным разъяснением «МК» обратился к ведущему военному эксперту Алексею Леонкову. Удивительно, но и он тоже не стал сразу раскрывать все секреты, попросив время для консультации с «особистами», чтобы выяснить: что о новинке говорить уже можно, а о чем пока следует помолчать.

В конце концов, пояснив, что «это изделие еще не получило паспорт, а потому технические характеристики обсуждать не станем, а будем рассуждать обтекаемо», он сообщил следующее:

— «Ответ» — это не окончательное, а рабочее название новой противолодочной системы. Название появится, когда изделию будет присвоен специальный шифр. Пока можно лишь говорить, что это вооружение относится к системам ракетно-торпедного характера. То есть корабль стреляет им как ракетой, которая затем погружается в воду, где действует как торпеда. По своим характеристикам эта система близка виду оружия, имеющемуся в семействе ракет «Калибр». Самый ключевой элемент «Ответа» — многодиапазонная акустическая головка самонаведения ракеты. Она позволяет находить даже ту подлодку, которая ставит в качестве ловушек шумовые имитаторы. «Ответ» ловушки просто игнорирует, надежно уничтожая цель. Действует это оружие так: гидроакустические системы корабля, гидроакустические буи или вертолеты засекают подлодку. В район, где она находится, производится ракетный выстрел. С помощью своей умной «головы» «Ответ» сам находит цель, а боевая часть ракеты-торпеды поражает противника с высокой степенью точности, либо полностью уничтожая подлодку, либо делая ее небоеспособной.

По словам Алексея Леонкова, у нас на флоте ряд кораблей вооружен известной противолодочной и противоторпедной системой «Пакет-НК», предназначенной для поражения подводных лодок в ближней зоне, а также для уничтожения торпед, атакующих корабль. Системой «Ответ» будут оснащаться большие корабли 1-го и 2-го рангов, в том числе атомный ракетный крейсер «Адмирал Нахимов». В составе корабельной ударной группы сочетание этой системы с аналогичными другими, повышает живучесть корабельной группировки, надежно защищая ее от атак подводных лодок противника.

— При этом нужно понимать, — уточняет военный эксперт, — что в ВМС США торпедное вооружение рассматривается как основное высокоточное оружие, которое используют подлодки в борьбе с кораблями. В Штатах регулярно происходят стрельбы этими торпедами. В этой области американцы до сего времени были «впереди планеты всей». Сейчас мы их догоняем в том плане, что нашли надежное противоядие против их подводных лодок. Это важно, так как в последнее время, после того как у американцев не получилось сделать свои подлодки такими же малошумными, как наши, они озадачились созданием серьезной системы защиты своих субмарин, способной отводить торпеды и подобное им вооружение от подлодок.

Еще одна особенность системы «Ответ» заключается в том, поясняет Леонков, что ее «умную голову», которая стоит на этой ракете-торпеде, можно вложить еще и сигнатуры шумов всех известных подводных лодок. То есть головка наведения легко сможет опознать объект, назначенный ей в качестве цели, не путая его с любым другим подводным аппаратом.

— Что касается радиуса применения нового ракетно-торпедного вооружения, — говорит эксперт «МК», — то здесь можно говорить примерно о пятидесяти километрах дальности до цели. При этом нужно понимать, что эффективной дальностью стрельбы торпед в американских ВМС признана дистанция в 8–10 км. На такое расстояние лодка подкрадывается и стреляет торпедами по кораблям. То есть если наши моряки обнаруживают их подлодку на этой дальности, то она уже от нашей системы «Ответ» не уйдет. К тому же скорость стрельбы торпедами у нее достаточно высокая. Точные цифры называть не буду, можно лишь конкретизировать, что в воздухе эта ракета полетит на сверхзвуке. И поверьте, что под водой тоже она будет очень шустрой, маневренной и быстрой.

Олег БОЖОВ.

ЦЕНЫ

МИНИМУМ ДЛЯ СОРОКАГРАДУСНОЙ

с 1-й стр.

«Мы направили в Минфин цифру 233 рубля за пол-литровую бутылку», — сообщил президент Союза производителей алкогольной продукции (СПАП) Игорь Косарев в ходе выступления на Московском финансовом форуме. По его словам, предложение обусловлено грядущим повышением акциза на водку с 523 руб. за литр чистого спирта до 544 руб., а также ростом цен на пшеницу и стекло. Производители хотят возместить все издержки, поэтому и настаивают на увеличении «минималки», считают эксперты алкогольного рынка.

Напомним, что МРЦ на алкоголь устанавливает Минфин с 2009 года в целях борьбы с теневым производством. В 2014 году минимальная цена легальной водки была установлена на отметке в 220 рублей за бутылку объемом 0,5 литра. Специалисты рынка называли эту стоимость честной: производители были в плюсе и государственная казна пополнялась. В начале 2015 года «минималка» рухнула до 185 рублей по причине экономического кризиса в России, что привело к росту нелегального рынка спиртного. За 2015–2016 годы было реализовано сотни миллионов бутылок фальсифицированной сорокаградусной. С 2017 года МРЦ постепенно увеличивалась, но до сих пор не дошла до необходимого уровня. 233 рубля за бутылку — это уже не издевательство над производителем, но и не честная цена водки, считает глава Центра исследований федерального и регионального рынков алкоголя Вадим Дробиз. «Устанавливая МРЦ ниже ее объективного уровня, государство создает иллюзию наличия дешевой водки в стране для массового потребителя», — полагает он. По словам Дробиза, заниженная «минималка» создает предпосылки для производства нелегальной водки.

Между тем 30,8% всей проверенной в прошлом году водки оказалась нелегальной, сообщает Росалкоголь. Было уничтожено 14,2 млн л контрафактного спиртного и изъято более 1 тыс. единиц технологического оборудования со 186 подпольных производств. Ранее международная исследовательская компания Euromonitor International оценила долю нелегального алкоголя в России в 28,5% — сопоставимо с показателями Эквадора (29%) и Доминиканской Республики (31%).

Легального крепкого алкоголя в России продается 1 млрд 100 млн литров в год. В этот объем входят ликероводочные изделия, коньяк, бренди, водка, виски, ром, джин, текила и другие напитки. Из общего количества около 800 млн литров приходится только на водку. Объем нелегальной водки оценивается в 250 млн литров. Самогона примерно столько же. Это напитки полукустарного производства: линии розлива конструируют на территории заброшенных заводов, колхозных коровников, на складах. Стоимость паленой фальсифицированной «беленькой» в 2,5 раза дешевле настоящей водки — 100 рублей за бутылку. Минимальная цена легального напитка в розницу — 230–250 рублей за бутылку 0,5 литра. С учетом грядущего увеличения МРЦ россияне, которые пили водку самого низкого ценового сегмента, могут перестать покупать горячительное в легальной рознице и отдать предпочтение дешевому контрафакту.

В 2017 году по всей стране заработала база ЕГАИС, которая очистила официальную розницу от «левых» бутылок: система не дает продавцу пробить товар с нелегальной акцизной маркой. Вся фальсифицированная водка стала продаваться с рук, а также утекла в магазины без лицензий и сельские палатки. Эксперты сходятся во мнении, что минимальные розничные цены перестали быть эффективным инструментом борьбы с дешевым нелегальным алкоголем в России. По их словам, рост МРЦ может привести к увеличению доли граждан, предпочитающих контрафакт настоящему алкоголю. Низкооплачиваемые слои населения не смогут себе позволить «непаленую» водку.

Как менялась розничная цена на водку

Год	Стоимость
2010	89 руб.
2011	98 руб.
2012	125 руб.
2013	170 руб.
2014	220 руб.
2015	185 руб.
2016	190 руб.
2017	205 руб.
2018	205 руб.
2019	215 руб.

Людмила АЛЕКСАНДРОВА.

ПРОБЛЕМА

МУСОР НЕ УХОДИТ ОДИН

Жители столицы начали очищать город от грязи самостоятельно

НАТАЛЬЯ МУЩИНКИНА

10 часов утра, суббота, 14-е. Накрапывает дождик. Кто-то спешит на работу, проклиная погоду, кто-то нежится в постели, предвкушая выходной. Но таковы не все москвичи. Тысячи людей готовы очистить любимую столицу от грязи. И не просто готовы — они проснулись и вышли на улицу, чтобы заняться благородным делом.

У летней сцены парка «Кузьминки-Люблино» людно: отсюда стартует «Царь-плоггинг» — самый протяженный (на данный момент) забег с мешками мусора. Участники должны преодолеть почти 20 километров по бездорожью и собрать десятки мешков мусора. Среди находок и бутылки, и мангалы, и непонятные вещи в пакетах.

...Бегать нынче модно. В Москве почти каждый сезон проходят марафоны, и полумарафоны, и любительские забеги. В прошлом году энтузиасты решили разнообразить обычный бег и переняли шведское развлечение — плоггинг. Или — бег с мешками мусора. Спортсмены не ставят рекордов и не бегут на время, зато стараются за время дистанции наполнить мешки с мусором и очистить территорию. Этим благородным занятием с прошлого года увлекаются и москвичи.

— В 9.50 я провела небольшой брифинг. Рассказала, что мы собираем: пластик, пакеты, бутылки, целлофан. Мы принципиально не собираем стекло, даже если оно кажется целым, все медицинские отходы. Если видим место скопления чего-то опасного, помечаем палкой и бежим дальше, — рассказала «МК» сотрудница музея-заповедника «Царицыно» и бегунья с семилетним стажем Ольга Пугач.

Трасса, а она оказалась самой длинной за все время плоггинга в России — 20 километров, проходила по территории двух парков — «Кузьминки-Люблино» и «Царицыно». Утром в Кузьминках встретились 25 добровольцев, люди самых разных возрастов и профессий. Студенты и IT-шники, 20-летние и 68-летние.

НАТАЛЬЯ МУЩИНКИНА

— Две девушки приехали из Химок, чтобы специально пробежать, — продолжает Ольга. — Был парень из Солнечногорска, лыжник, и последние лет 10 он не бегал — в итоге решил сам себя взять на слабо. Есть трейлраннеры — люди, регулярно бегающие по бездорожью. Есть люди, которые никогда не бегали больше 5–6 километров, — для них это был вызов. И для некоторых это было в принципе первой большой тренировкой — они никогда не бегали на такие большие дистанции. Они отсоединились на половине пути, но остались очень довольны. Почувствовали, что не просто так пробежали, но и принесли пользу.

Бег с мешком в руке отличается от обычного: во-первых, что логично, одна рука занята мешком с мусором и движению нисколько не помогает. Во-вторых, передвигаться в одном и том же темпе не получится: придется все время либо нагибаться, чтобы поднять мусор, либо остановиться, чтобы за этим самым мусором нырнуть в соседние кусты. Так что — новичкам на заметку — дистанция получается сложнее, чем обычный забег. Но, как верно выразилась Ольга, вы не просто бежите, но и приносите пользу — убираете мусор. Здесь важно понять, что бегуны не ставят себе цели вылизать парк дочиста: для этого есть специальные службы. Основная задача — привлечь внимание к проблеме и показать людям, что убираться можно легко, играючи и на бегу, а мусора даже на нашем обычном ежедневном маршруте много. Просто мы этого не замечаем.

— Количество пакетов еще предстоит подсчитать, — говорит Ольга. — На каждого человека сменили около 4 мешков от 60 до 80 литров. С собой их не несли, у нас были четыре специальные точки, на которых мы этот мусор сбрасывали: службы парков потом пакеты заберут.

Сергей, тоже бегун со стажем и участник «Царь-плоггинга», рассказал о самых замусоренных местах. Впрочем, ничего нового: это пикниковые точки вдали от дорожек, слабо освещенные места, где люди могут присесть и выпить. К слову, один из участников забега нашел разобранный мангал...

— На этот раз у нас был плоггинг «здорового человека», — шутит Ольга. — Я не нашла пожарный рукав, хотя все прошлые забеги он мне почему-то попадался. Моя самая странная находка за все время участия в плоггинге — 45 сантиметров колючей проволоки.

Плоггинг в России — явление супермолодое. Впервые с мешками мусора в руках москвичи побежали в 2018 году (кстати, Ольга Пугач как раз стояла у истоков этого движения). С тех пор закрутилось: в этом году бегали в апреле, а буквально две недели назад состоялся самый массовый плоггинг в Мещерском парке — клич тогда кинул известный российский трейлраннер Михаил Долгий. И пришло около ста человек.

При близком рассмотрении кажется, что плоггинг — некий бонус к бегу. Если в Швеции, откуда эта затея родом, акцент делается именно на сборе мусора, то у нас это пока бегуны, которые в довесок ко всему держат в руке мешок. Держат, к слову, очень успешно. Но за пределами беговой «тусовки» о плоггинге слышали пока не многие. Действительно, нам бы просто научиться за собой убирать. Гроза загаженных лесов в России — это пока что Чистомен. Обычный парень из Челябинска, который надел зеленую маску и пошел собирать мусор. У него уже сотни последователей по всей России, которые однажды могут перейти на бег.

Любовь БОНДАРЕНКО.

ИНТРИГА

«В КОСМОСЕ ЗУБЫ ДОЛЖНЫ БЫТЬ ИДЕАЛЬНЫМИ»

с 1-й стр.

— Если Юрчихин не рассматривался как кандидат на полет, то для чего собирали комиссию?

— На этой комиссии рассматривались два человека, по которым надо было принять решение. А вообще комиссии нужны в разных случаях — например, при назначении на должность или в конкретный экипаж перед космическим полетом. Во всех этих случаях надо иметь заключение о годности или негодности космонавта. Комиссия может собираться по нескольку раз в год.

— Часто ли космонавты дотягивают в отряде до 60 лет?

— Редко. Увы, но возраст не способствует улучшению здоровья. У каждого наступает момент, когда он перестает соответствовать медицинским требованиям. Но, надо сказать, не все доходят до этого момента. Есть примеры, когда космонавты уходили по другим причинам, в том числе по своему желанию.

— Насколько серьезными должны быть отклонения, для того чтобы космонавт ушел по здоровью?

— У нас есть документ, которым руководствуются те, кто определяет годность к полетам. Это могут быть какие-то недопустимые заболевания или другие критерии.

— К примеру, скачок давления может стать такой причиной?

— Это еще ни о чем не говорит. При разовом скачке давления назначается обследование, глубоко изучается причина. Когда врачам становится понятно — можно ли ее устранить, применяя методы профилактики, то их применяют, и причина уходит. Конечно, требования к здоровью у нас строже, чем у обычных людей. Например, при определенных отклонениях по зрению на земле к человеку никто бы не придрался, а в космосе это может стать поводом для отстранения от полетов. Или заболевший зуб. В космосе зубы должны быть идеальными. Потому что, если там заболит, будет очень большая проблема...

Несмотря на вывод Главной медкомиссии, окончательного приказа об увольнении Юрчихина из отряда космонавтов еще нет. Все решения о назначениях и увольнениях из отряда принимаются только после вердикта Межведомственной комиссии Роскосмоса. После ее рекомендации начальник ЦПК выпускает соответствующий документ.

Автор этих строк не совсем согласна с Кононенко по поводу того, что уход из отряда Юрчихина — это «рядовая ситуация». Далеко не все способны летать в космос до 60 лет. Далеко не все космонавты имеют в послужном списке по пять полетов на орбиту с суммарным пребыванием там в течение 672 суток. Юрчихин 8 раз выходил в открытый космос, где проработал в общей сложности 59 часов 28 минут. Действительно, гораздо чаще сегодня уходят из космонавтов не по состоянию здоровья. Хорошо обученные своему делу профессионалы оказываются не у дел, вот что обидно, и уходят — кто в бизнес, кто в политику, как Максим Сураев, потомственные космонавты Роман Романенко, Сергей Волков, Сергей Рязанский. Список можно продолжать. Есть даже случаи ухода «в никуда», как это случилось с Геннадием Падалкой. Его возраст тоже приближался к 60-летней отметке, как у Юрчихина, но ушел он не по состоянию здоровья, а потому, что, по его словам, не мог больше сидеть без дела. А ведь это профессионалы высшего класса!

Хочется надеяться, что выдавливание таких специалистов из отрасли — это не решение высшего руководства страны, задумавшего уничтожить космонавтику, а всего лишь недальновидность прежней команды ЦПК и Роскосмоса, и с Юрчихиным будет все по-другому.

Наталья ВЕДЕНЕЕВА.

СВОБОДНАЯ ТЕМА

Саид БИЦОЕВ, журналист

ВРЕМЯ БУХАТЬ МОЛОДЫМ

Бытовое пьянство грозит довести страну до коллапса

Молодой человек скрючился от боли, присев на узком откосе фундамента под витриной продмага. В руке смятая жестяная банка. Видимо, только что употребил содержимое внутрь. Бедолага время от времени икает и стонет, покачиваясь в разные стороны.

— Плохо? — спрашиваю его.

— Очень! — еле поднимает голову с красными и воспаленными глазами.

Довольно юное лицо, аккуратная прическа каштанового оттенка, джинсовые шорты, на ногах модные кроссовки. Видно, не какой-нибудь «асоциальный элемент», а обычный паренек, переживающий не самые лучшие времена.

— Может, помочь? — пытаюсь проявить гражданскую сознательность.

— Я вам мешаю? Если мешаю, могу уйти! — отвечает он спокойно. Без всякой злобы и недовольства.

Подобные картины встречаются на каждом шагу, у каждого магазина и ларька. Разнузданное пьянство стало будничным явлением и никого не удивляет. Людей десятилетиями убеждают в том, что это такая традиция на Руси и с этим ничего не поделать. Хотя, кажется, такими темпами никто и нигде не пил.

По официальным данным, уровень потребления алкоголя в России составляет сейчас 15–18 литров на душу населения. По неофициальным — почти в два раза больше. И это самый высокий показатель в мире.

Удивительно, но в начале прошлого века эта цифра не превышала 2,5 литра на человека. То есть никакая это не народная и не массовая традиция, а тяжелый недуг, поразивший общество в наши дни. Особенно молодых людей, ибо жизнь искушает их с малых лет. Все вокруг располагает к питию и толкает в объятия Бахуса. Российские дети знакомятся со спиртным чуть ли не с рождения, наблюдая в семье бесчисленные праздники и застолья.

В младших классах продолжают освоение навыков, а в старших приобретают опыт. К окончанию школы некоторые успевают даже пристраститься к спиртному. Финалом же становятся выпускные вечера, зачастую превращающиеся в шумные возлияния и пьяные гуляния до рассвета.

Мы сами годами и десятилетиями формируем у детей склонность к увеселению и прожиганию жизни. Вокруг них стараниями взрослых столько соблазнов, что некогда помыслить о таких серьезных вещах, как учеба, работа, карьера, ответственность, семья, дети, родители.

А потом удивляемся, когда молодежь начинает бухать со страшной силой. Огромный выбор алкоголя разных марок, крепости, вкуса, качества и вполне демократичные цены делают этот процесс легче и доступнее. Такое впечатление, что производители спиртного, разные дилеры, оптовики и торговые сети сомкнулись с одной-единственной целью — искусить, соблазнить и споить младое поколение.

Нет, власть не бездействует, она пытается предпринять превентивные меры. Недавно в Госдуму внесен законопроект об ограничении продажи спиртного лицам, не достигшим 21 года. Автор поправки — замглавы Комитета по делам национальностей Шамсаил Саралиев считает, что 18-летний подросток не может принимать осознанное решение в вопросе употребления алкоголя. Депутат надеется, что предлагаемая мера поможет оградить общество от ранней алкоголизации молодежи. Но сработает ли это?

Недавняя картина в обычный будний день. В очереди на кассе магазина три девушки и молодой парень. Одна кладет на прилавок небольшой плоский сосуд с водкой, вторая — три бутылки пива, а парень — две жестяные банки «Отвертки». С несколькими бутылками минеральной воды я выгляжу, наверное, вызывающе.

Еще в недавнем прошлом витрины наших продмагов украшали несколько видов горячительного: вино, водка, пиво и для особо утонченных — коньяк. Весь ассортимент умещался на полке в полметра. Посмотрите сегодняшнюю картину. Стеллажи алкомаркетов ломятся от изобилия и многообразия марок — стеклянные бутылки разной величины и формы, жестяные банки, литровые бумажные пакеты, пятилитровые контейнеры с краниками, пластиковые бутыли, занимающие чуть ли не половину торгового зала.

Производители изощряются в изобретении новых видов зелья — это очень выгодный бизнес. Самый выгодный из официально разрешенных. Тут уж не до здоровья потребителей. Главное, чтобы клиент купил «мерзавчик», а завтра снова вернулся. Так молодежь погружается в тотальное пьянство.

Глава федерального проекта «Трезвая Россия» заявил в интервью, что в год в России умирает от алкоголя около 500 тысяч человек. Больше, чем где-либо в мире на душу населения. Апокалиптическую картину дополняют массовая гибель на дорогах, убийства, суициды, инсульты, инфаркты, СПИД и рак, которые уносят еще от 1,5 до 2 млн граждан. К этим потерям алкоголь тоже имеет отношение, во многих случаях самое непосредственное. Что еще печальнее, большинство жертв — люди репродуктивного возраста и молодежь.

Как остановить этот пьяный конвейер смерти? Может быть, не побрезговать и вспомнить недавнее прошлое. Прежде перед ребенком ставили какие-то цели. Сначала ты октябренок, затем пионер, комсомолец и коммунист. Да, все это с идеологической начинкой, но от данных ступенек зависели карьерный рост и будущее благополучие. То есть каждый человек был чем-то занят, к чему-то стремился и достигал. Ну а за теми, кто сильно «злоупотреблял», все-таки был какой-никакой контроль — партячейка, парторганизация, партконтроль, партком, профком, которые восстанавливали статус-кво.

Подскажите, пожалуйста, куда сейчас можно пожаловаться в случае чего? В суд? В «Единую Россию»? В «Народный фронт»? Даже не смешно! Разве только на «Прямую линию» к президенту...

Почему пьют молодые в современной России? Потому что у многих из них нет будущего — в широком смысле слова. Каков жизненный сценарий для большинства? Окончил школу, потом институт — если повезет, а впереди безнадега. Работы нет, карьеры нет, семьи нет, перспектив тоже. Нет предприятий, где они могли бы приложить свои силы и талант, нет фабрик и заводов: авиационных, автомобильных, тракторных гигантов, сельскохозяйственных производств. А места продавцов — хоть маркетологами их назови, хоть мерчендайзерами — заняты.

Неудивительно, что, оставшись без дела и без будущего, народ заскучал и ударился в массовый загул! Население стало постепенно убывать как ненужный государству сегмент. Только за пять месяцев 2019-го, по оперативным данным Росстата, убыль составила 180,4 тыс. человек. Почти на четверть больше аналогичного периода прошлого года. Одновременно увеличился разрыв между смертностью и рождаемостью. То есть процесс убывания жителей еще ускорился. С карты России за последние 30 лет исчезли десятки тысяч деревень, поселков и маленьких городков. На Дальнем Востоке, в Сибири и в глубинке страны обезлюдели огромные территории, если не считать доживающих свои дни бедных стариков.

Недавно я оказался в приемном отделении одного из крупных медучреждений. Что поразило — среди клиентов «скорой» практически ни одного классического больного. Причина госпитализации у многих — травмы, только что приобретенные подшофе. Больничный коридор напоминает ночлежку для бомжей: кто с фингалом под глазом, кто с ссадиной, кровоподтеком и ранками из-за нарушений вестибуляра или пьяных «боев без правил».

Большинство пациентов — молодые люди и даже девушки. Одна ухитрилась пронести за пазухой небольшой «пузырь». Время от времени тайком отхлебывает из него, прикрываясь рукавом жакета.

— Сейчас домой отправлю, — как-то спокойно пригрозила дежурная сестра, застукав нарушительницу режима. Без особого желания покарать, иначе пришлось бы закрыть лечебницу. На трезвую голову в эти стены мало кто попадает.

«Люди загнаны в угол, не видят, как устроить свою жизнь, вот и занимаются тихим самоубийством, — считает политолог и философ Игорь Чубайс. — Надо развернуть социальные программы, восстанавливая численность жителей. Как сказал еще в XIX веке граф Шувалов, главная задача России — сбережение народа. Этого, увы, нет в помине!»

Бытовое пьянство — это не маленькая локальная проблемка. Это большая беда страны, которая грозит нам демографическим коллапсом. Что за этим последует — не стоит даже гадать. Россия приблизилась к черте невозврата.

КОММЕНТАРИИ на сайте mk.ru

НЕДУГ

«НАСТЯ, ЛЮБЛЮ!»

с 1-й стр.

Как нам удалось выяснить, около полугода назад в одной из столичных клиник у Анастасии диагностировали подозрение на глиому — самую распространенную опухоль головного мозга. Это могло случиться раньше, но, к сожалению, Анастасия довольно поздно попала в поле зрения онкологов.

Основные симптомы — головные боли и рвота по утрам, которая приносит облегчение, — долгое время списывались на отравление, стрессы и график. Когда страшный недуг подтвердился, Анастасии провели химиолучевую терапию, но желаемого эффекта это не принесло. Лечение актриса решила продолжить за рубежом. Там сделали почти то же самое, и тоже безрезультатно. После этого Анастасия вернулась на родину.

Тем временем опухоль прогрессировала, сдавливание происходило все сильнее и сильнее. Боли были невыносимыми, а обезболивающие не помогали — об этом в конце июня рассказала врачам мать актрисы.

INSTAGRAM.COM@STASSADAL

«Прекрасная няня» консультировалась в онкоцентре им. Блохина, с нейрохирургами в НИИ им. Бурденко, но врачи говорили открыто — вмешательства возможны лишь в паллиативных целях, для облегчения мучений. О спасении, к сожалению, речи не шло. Последняя дверь, куда постучалась Анастасия, — частная профильная клиника в районе станции метро «Тульская». Это было ровно неделю назад. Там ее уже видели в совсем другой форме, отличной от той, в какой ее запомнили зрители. Отеки и полнота — последствия приема гормональных препаратов, а именно дексаметазона. Врачи отметили нарушение походки, что говорило о том, что локализация опухоли увеличилась. Консультация закончилась тем, что было решено ложиться в другую клинику, значительно уступающую в онкологическом профиле. Все потому, что специализированное лечение уже было не показано. Ни о каких операциях или интенсивных терапиях речи не шло еще тогда.

В настоящий момент Анастасия находится в кругу родных в клинике в районе станции метро «Проспект мира». Она легла туда, чтобы последние дни провести в комфорте и под наблюдением врачей, которые ввели ее вчера в медикаментозную кому. На практике продолжительность жизни таких больных до одного года, однако в случае с Анастасией врачи пророчат значительно меньший период.

Примечательно, что, когда мы обзванивали онкоцентры, выяснилось, что Анастасию знают в некоторых из них давно. Но не как пациентку, а как благотворительницу и помощницу, которая приезжала к больным с подарками и поддержкой.

Лев СПЕРАНСКИЙ.

ЗНАЙ НАШИХ!

ЛИШАЙНИКОМ СЫТ НЕ БУДЕШЬ

Грибники Подмосковья установили мировой рекорд

Все гениальное просто. В субботу, 14 сентября, 50 человек побродили в лесу под Рузой два часа, а вышли с мировым рекордом в корзинке! Они собрали за это время 227 различных видов грибов — это первый мировой рекорд по массовому сбору грибов в России.

По словам организатора и главного эксперта акции, миколога, кандидата биологических наук **Михаила ВИШНЕВСКОГО**, результат ляжет в основу создания Книги грибных рекордов России.

Перед участниками «грибного марафона» стояла необычная задача — им нужно было собрать как можно больше разнообразных видов грибов, а съедобные они или нет, не суть важно. Из 227 видов грибов попалось только 5 по-настоящему ядовитых.

— Сколько съедобных и несъедобных, не считали, а вот смертельно опасных только 5 попалось. Среди них два вида волоконниц, один паутинник, один ложный опенок и свинушка тонкая.

— Что еще интересного удалось найти в лесу под Рузой за два часа?

— Нашли очень редкий для Подмосковья гриб — омфалину желтую. Фактически это лишайник, хотя имеет плодовое тело, как у нормального гриба. Он растет в более северных широтах или горах. Я вижу его первый раз в жизни.

— Может, его теперь занесут в Красную книгу Московской области?

— К сожалению, такая мелочь, как грибы, туда не попадает.

— Итак, первый мировой рекорд зафиксирован: 50 человек за 2 часа собрали в Подмосковье 227 видов грибов. А что дальше?

— На протяжении 2–3 лет мы будем накапливать новые рекорды, установим новые номинации. Например, на «самый массовый сбор съедобных грибов» или на «самый редкий гриб региона». А когда информация накопится, сделаем первый выпуск книги. И дальше будем раз в год или раз в два года переиздавать ее.

— В этом году рекорд проводился впервые, так что сравнивать, много или мало собрали грибов, пока не с чем. И все-таки, как вы считаете, вам сопутствовала удача?

— Честно говоря, я думал, что мы найдем меньше грибов — примерно 170–180 видов. Летом было грибное изобилие, а сейчас — полный провал. Если бы нынешняя осень была как в прошлом году, мы могли бы собрать даже 600 видов грибов.

— А почему сбор грибов занял только 2 часа?

— Еще около 8 часов заняла сортировка грибов, классификация собранного материала по видам, определение, что это за грибы.

Елена БЕРЕЗИНА.

АВИАЦИЯ

ЧАЙКАМ ВЫНЕСЛИ ПРИГОВОР

МАК подтвердил «птичью» версию аварийной посадки А321 на кукурузное поле

Промежуточный отчет Межгосударственного авиационного комитета (МАК) подтвердил главную причину ЧП, которое произошло 15 августа этого года, когда самолет Airbus A321 с 226 пассажирами на борту аварийно сел на кукурузное поле в районе аэродрома Жуковский. Расследование МАК подтвердило: к авиаинциденту привело попадание в оба двигателя птиц, что вынудило экипаж экстренно в ручном режиме сажать самолет.

Окончательный отчет МАК, как говорят его специалисты, будет опубликован в ближайшие дни. Но уже сейчас нет сомнений, что отказ техники был вызван воздействием внешнего фактора — стаи птиц, что привело к отказу силовых установок из-за потери взлетной тяги.

Напомню, летчикам, которые своими правильными действиями во время жесткой посадки смогли спасти жизни 226 пассажиров, президент Путин присвоил звания Героев России.

Однако, как это обычно бывает, за чьим-либо подвигом часто кроется чье-то конкретное разгильдяйство. В данном случае подозрение падает на представителей службы орнитологической защиты аэродрома. Однако, по информации источников «МК» в ЛИИ им Громова (ему принадлежит взлетная полоса аэродрома), специалисты-орнитологи непосредственно перед вылетом этого рейса тщательно проверили ВПП на предмет возможной миграции птиц. Ситуация была нормальной. Но ЧП, как теперь окончательно выяснилось, случилось не из-за сезонной миграции птичьих стай — она тут ни при чем. В двигатели самолета попали не «мигранты», а местные чайки, живущие на стихийных городских свалках, контроль за которыми должны осуществлять городские власти подмосковного Жуковского. По поводу неконтролируемого роста таких свалок в опасной близости к аэродрому руководство ЛИИ им. Громова не раз обращалось с жалобами в прокуратуру, инициируя разбирательства по этому поводу.

И вот теперь, не дожидаясь официального отчета комиссии МАК, после которого тяжбы на предмет, кто виноват и что делать, видимо, еще продолжатся, владелец терминалов аэропорта «Рампорт Аэро», арендующий взлетную полосу у ЛИИ им. Громова, решил самостоятельно оснастить ВПП дополнительными средствами защиты от местных птиц, пирующих на свалках и помойках вблизи нового подмосковного аэропорта.

Это будут биоакустические отпугиватели, которые воспроизводят запись криков хищников или тревожные звуки пернатых собратьев, оповещая на понятном для птиц языке об опасности. А также зеркальные шары — сферы весом чуть более килограмма, закрепленные на шестах и оклеенные мелкими зеркалами. Раскачиваясь на ветру, они создают световые блики, особо яркие в солнечную погоду. Крылатые нарушители воздушного пространства их боятся и стараются облетать аэродромную зону ВПП.

Такие эффективные и недорогие средства защиты уже были установлены на аэродромах Вологды, Белгорода, подмосковного «Шереметьево», где очень хорошо себя зарекомендовали.

...Остается лишь один вопрос: действительно ли, чтобы местным чиновникам договориться, кому наводить порядок в районе аэродрома Жуковский, так уж необходимы были все эти прокурорские проверки, расследования МАК, героические действия пилотов и испорченные нервы сотен пассажиров?

Ольга БОЖЬЕВА.

КОШЕЛЕК

Дата 1 октября призвана стать рубежной в пугающей истории с кредитным пузырем, о которой в нашей стране, кажется, наслышаны уже даже дети. С этого дня банкам придется учитывать при выдаче необеспеченных кредитов долговую нагрузку заемщика, а ЦБ введет спецнадбавки по коэффициентам риска. Плюс регулятор запросил новые полномочия по контролю за долгами граждан, то есть он сможет напрямую ограничивать выдачу тех или иных видов кредитов. Этот «двойной выстрел», сочетающий в себе как чисто финансовые, так и административные рычаги, призван надолго отбить у людей охоту обращаться в банк за очередной порцией заемных денег. Между тем, говорят опрошенные «МК» эксперты, такая политика ЦБ лишь ускорит процесс падения реальных доходов граждан. Ведомство Эльвиры Набиуллиной пытается воздействовать не на саму болезнь, а лишь на ее видимые симптомы.

НАДУВАТЕЛИ КРЕДИТНОГО ПУЗЫРЯ

Долговую петлю на шее населения затягивают падающие доходы

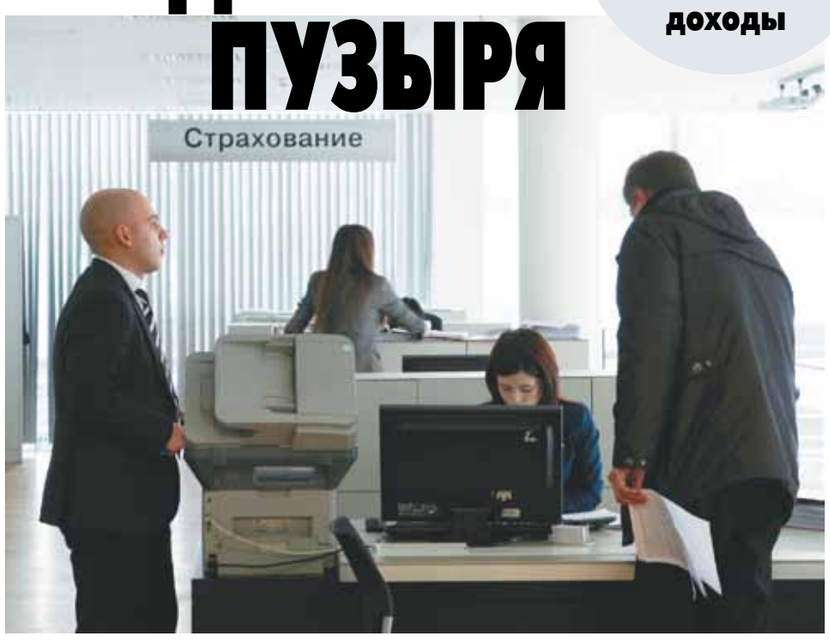

ГЕННАДИЙ ЧЕРКАСОВ

Тема долгового бремени складывается как гигантский пазл из бесчисленного множества человеческих историй. Одной из них с нами поделился общественный финансовый омбудсмен Павел Медведев.

Август 2019 года. Молодая мать-одиночка, москвичка, вдруг заметила, что у ее двухлетней дочурки как-то неестественно ходят, дергаются ручки-ножки. Врач-невролог немедленно ставит диагноз — защемление позвоночного нерва. Операцию требуется провести в недельный срок, иначе малышке грозит полная обездвиженность. По полису ОМС это делается бесплатно, но есть проблема: в позвонки нужно вставить немецкую деталь ценой почти в 200 тысяч рублей. Поскольку у женщины таких денег нет, она обращается в банк, где ей отказывают в кредите по причине не вполне чистой кредитной истории. Потерпев затем неудачу с другими банками, она обходит ряд МФО и за несколько дней, совершенно сбившись с ног, набирает там нужную сумму. Операция проходит успешно, зажатый нерв удается высвободить. Но чуть позже врач-педиатр выносит другой вердикт: «У ребенка опасный дефицит веса». И обрушивается на мать: «Вы что, с ума сошли! Вы не кормите девочку!» А кормить попросту не на что. Надо гасить долги…

Кредит во спасение

Не иллюстрация ли это к словам Максима Орешкина, уверяющего, что ситуация с потребительским кредитованием становится социально взрывоопасной? Что ж, резон в словах министра экономического развития есть. Водораздел здесь проходит между статистикой и жизнью: первую нельзя считать адекватным отображением второй. Впрочем, некоторые подсчеты могут оказаться полезными. Как отмечает Орешкин со ссылкой на данные ЦБ, соотношение «платеж/доход» новых заемщиков в сегменте «кредиты наличными» в первом квартале 2019 года составило в среднем 43,9%. При этом у 15% заемщиков это соотношение превысило 70%. То есть миллионы российских семей вынуждены тратить на выплаты по кредитам примерно половину, а то и две трети своих доходов.

А спор между Центробанком и Минэкономразвития о том, есть уже в России кредитный пузырь или только надувается, не столь значим на фоне стремительно сужающегося жизненного пространства каждого отдельного человека или домохозяйства.

«Пузырь есть, но дело не только в нем, — полагает доктор экономических наук, финансовый аналитик Игорь Николаев. — Решая вопрос с тотальной закредитованностью, финансовые власти не отвечают на вторую его часть: как теперь населению компенсировать падение доходов, которое будет только ускоряться. Пузырь сложился из-за неготовности людей снижать привычный для себя уровень потребления».

Если бы доходы устойчиво росли (а МЭР понизил прогноз на 2019 год с 1% до символических 0,1%), гражданам было бы абсолютно незачем брать кредиты, говорит Николаев. По его словам, тут требуется не технический, не административно-запретительный, а фундаментальный подход: переломить эту отрицательную динамику можно лишь с помощью структурных реформ. Нужно добиваться устойчивого развития экономики, а для этого — инвестировать в реальный сектор, улучшать бизнес-климат, повышать качество госуправления, платежеспособный спрос, доступность потребительских товаров. Между тем сохраняющиеся санкции Запада сильно усложняют задачу. Что касается последствий новых шагов ЦБ, то, вероятно, люди, нуждающиеся в деньгах, так же как и раньше, станут активнее занимать деньги в микрофинансовых организациях (МФО) либо искать работу на теневом рынке труда, резюмирует эксперт.

По статистике ЦБ, сегодня банкам и МФО задолжали приблизительно 50 млн россиян. Из них 12–13 млн не платят по счетам три месяца или более. А у 750 тысяч человек долг превышает полмиллиона рублей, рассказывает Павел Медведев. При этом, отмечает он, именно кредиты на крупные суммы обслуживаются хорошо, а вот просрочки характерны скорее для мелких и средних заемщиков. По словам собеседника «МК», для МФО никакие меры Центробанка не указ и не угроза: чтобы не остаться внакладе, эти конторы мгновенно приспосабливаются к любым решениям регулятора. К таким, например, как вступившие в силу с 1 июля поправки в законодательство, которые ограничивают размер годовых процентов для микрозаймов. Вроде бы парадокс, но сегодня людям приходится платить по долгам больше, чем они платили при менее жестком регулировании. И это очень значимый источник нынешней повальной закредитованности. Проблема состоит еще и в том, что помимо цены заимствования, прописанной в правом верхнем углу кредитного договора, существуют разного рода скрытые накрутки. В результате заемщик не в состоянии вычислить фактическую стоимость кредита, ему сложно выбрать банк с наилучшими условиями.

«Белый шум»

Нынешние меры Центробанка по снижению общего кредитного бремени Павел Медведев называет пустой затеей, «белым шумом», попыткой измерить вес в сантиметрах. Единственным по-настоящему действенным способом достижения цели он, как и Игорь Николаев, считает ускоренную модернизацию экономики, дающую рост реальных доходов.

«Тема кредитного пузыря не созрела, — спорит с этой точкой зрения Константин Корищенко, заведующий кафедрой РАНХиГС, работавший зампредом ЦБ в 2002–2008 годах. — Да, есть определенный уровень закредитованности населения, но он абсолютно не критичный и сопоставимый с докризисным — тем, что был в начале 2014-го. Мы его только-только достигли. Но я не помню, чтобы кто-то из наших министров поднимал тогда шум по этому поводу».

Не менее важный показатель — уровень просроченной задолженности домохозяйств в целом по стране. С 2014 года он рос примерно до 2018-го, затем пошел на спад. «Красная лампа» тревоги пока так и не загорелась, говорит Корищенко. Поэтому, уверяет аналитик, никакого катастрофического развития событий на рынке розничного кредитования нет — ни с точки зрения объема займов, ни с точки зрения просрочки.

Что касается кредитной нагрузки отдельно взятой российской семьи, то тут все достаточно непрозрачно. Корищенко напоминает о расхожем правиле, согласно которому если на обслуживание кредита у заемщика уходит до 25% доходов, то он находится в комфортной зоне. Если от 25% до 50%, то уже есть повод для серьезного беспокойства, а если свыше 50%, то нужно срочно предпринять некие пожарные меры, чтобы ослабить долговое бремя. Однако этой политически вполне корректной инструкции сложно следовать технически: надо досконально знать уровень доходов всех домочадцев. А если, скажем, жена занимается частными переводами и имеет доход, равный официальной, учитываемой в статистике зарплате мужа? А взрослый сын — бомбила, нелегально развозящий людей на своем автомобиле? Так что вычислить суммарный показатель доходов семьи — это как измерить среднюю температуру по больнице.

Правительственные чиновники утверждают, что как такового кредитного пузыря пока нет, но в будущем рост потребкредитования может оказаться ловушкой для населения и банков. В мае об этом заявил первый замглавы ЦБ Дмитрий Тулин, а в июле председатель Счетной палаты Алексей Кудрин заметил, что если в 2019-м и 2020 годах кредитование будет расти под 20% (как в 2018-м), «тогда мы подойдем к критической черте». По словам Кудрина, ухудшение благосостояния граждан приводит к необходимости брать кредиты, в том числе — вызывающие проблемы с возвращением.

Нездоровая ситуация

Очевидно, что люди устали вести «аскетический образ жизни» (замечание Тулина) и предпочитают взять в долг у банка, чтобы хотя бы поддерживать былой уровень потребления после кризисного снижения реальных доходов в период с 2015-го по 2017 год. Кстати, по новой методологии Росстата, в первом полугодии 2019-го они упали на 1,3% в годовом выражении. При этом две трети российских семей — 65% — не имеют никаких сбережений, никаких финансовых подушек безопасности, следует из результатов апрельского опроса Левада-Центра. Уже в начале года граждане успели оформить кредитов на 1,9 трлн рублей, более половины из которых — нецелевые необеспеченные займы. Основная масса сделала это не ради покупки бытовой техники, автомобиля, квартиры или вложений в образование, а с целью рефинансирования уже имеющихся долгов. Причем заемщики меняли несколько кредитов на один покрупнее, но с более низкой ставкой и на длительный срок. Между тем необеспеченный заем на большой срок — это нездоровая ситуация, поскольку мотивация их обслуживать со временем падает. То есть речь идет о некачественном кредитном буме.

«Угроза кредитного пузыря, в принципе, существует, — говорит Наталья Мильчакова, заместитель руководителя Информационно-аналитического центра «Альпари». — Но чтобы она реализовалась, в ближайшие год-два в мире и в России должен случиться новый масштабный экономический кризис. В противном случае и при цене нефти выше $40 за баррель у нас есть все шансы после 2020 года преодолеть негативную тенденцию, связанную с сокращением реальных доходов».

Решения Центробанка по регулированию рынка розничного кредитования Мильчакова одобряет. По ее словам, нельзя позволить, чтобы народ разбаловался слишком уж доступными потребкредитами. При этом эксперт не видит какой-то особой жесткости в мерах ЦБ, который, на ее взгляд, стремится сохранить доверие людей к банковской системе, не вытолкнуть их в «объятия» теневых кредиторов. Скрытый долговой пузырь неизмеримо опаснее для экономики, чем задолженность по банковским займам, отмечает Мильчакова.

LOTOSGTRK.RU

Таблица 1
ДИНАМИКА СРЕДНЕГО РАЗМЕРА ПОТРЕБИТЕЛЬСКОГО КРЕДИТА В РФ, ТЫС. РУБ.

2014 г.	148,2
2015 г.	123,7
2016 г.	155,2
2017 г.	146,1
2018 г.	184,1
2019 г.*	188,4

*По данным за второй квартал.
Источник: НБКИ

Таблица 2
КАК РОСЛИ ОБЪЕМЫ КРЕДИТОВАНИЯ ФИЗЛИЦ В РФ
(% к предыдущему году)

2012 г.	39,4
2013 г.	28,7
2014 г.	13,8
2015 г.	-5,7
2016 г.	1,1
2017 г.	12,7
2018 г.	22,4

Источник: ЦБ РФ

«В том, что долговая нагрузка на россиян растет, виноваты и власти, не развивающие экономику, и банки, агрессивно навязывающие свои кредитные продукты, особенно по телефону. Абсолютно неправильно сваливать все прегрешения на заемщика», — говорит старший аналитик «Финам» Сергей Дроздов. Он уверен, что ЦБ делает шаги в верном направлении. Тем более что в последние годы оформить кредит, особенно на относительно скромную сумму — до 300 тысяч рублей, — стало совсем просто. Если раньше нужно было посетить отделение банка физически, заполнить какие-то бумаги, принести справку 2 НДФЛ, то теперь вопрос решается дистанционно.

Между тем из контекста дискуссии о кредитном пузыре и долговом бремени невозможно вырвать тему финансовой грамотности (точнее, неграмотности) населения. По ней проходит еще один принципиальный водораздел, еще один непреодолимый разрыв в позициях. Многие профессиональные банкиры и финансисты убеждены: кредиты набирают в основном те, кто не способен просчитать последствия этого процесса, кто не умеет должным образом управлять своими деньгами. Другие же видят картину в совершенно ином свете. По словам финансового омбудсмена Павла Медведева, он практически ежедневно сталкивается по работе с невыдуманными драмами, которые свидетельствуют скорее об отчаянии и безысходном положении людей, нежели о каких-то их ошибках.

Действительно, упрек в финансовой неграмотности лучше адресовать тем, кому хватает на жизнь, а не тем, кто едва сводит концы с концами. Очевидно, что основная масса граждан берет кредиты не по глупости и не по неведению, а по объективным причинам, по стечению обстоятельств. Берет потому, что иного выхода нет. Все рассуждения об угрозе надувания всероссийского кредитного пузыря, об ожидающей из-за этого страну пучине рецессии блекнут на фоне истории молодой матери, чье безденежье едва не убило ее двухлетнюю дочь. Очень у многих из нас — свой, персональный, болезненный финансовый пузырь, готовый лопнуть в любую секунду в нынешней высокотоксичной среде.

Георгий СТЕПАНОВ.

ЗА БУГРОМ

Сегодня все хотят кусочек Африки. Запад по привычке смотрит на Африканский континент с точки зрения бывших колониальных метрополий. Однако некогда вотчина европейских держав, за последние десятилетия Африка все больше становится объектом пристального интереса Китая, который сделался лидирующим инвестором инфраструктурных проектов материка. Несмотря на нарастающую конкуренцию представителей разных стран на африканской земле, сравнительно низкая себестоимость рабочей силы и большой запас природных ресурсов также привлекают Россию, на территории которой, в отличие от Советского Союза, уже нет всей таблицы Менделеева.

KREMLIN.RU

И АФРИКА ОЧЕНЬ НУЖНА

Как Россия, Китай и Запад борются за влияние на Черном континенте

В XXI веке Африканский континент становится одной из наиболее конкурентных территорий. Помимо бывших метрополий Великобритании и Франции на материк стремительно начинают проникать новые игроки из Азии. Сотни китайских компаний сделали материк своим домом, развивая сферы: от производства и новых технологий до здравоохранения и «институтов Конфуция». Влиянию также подверглись медиа: более 40 телекоммуникационных сетей в 30 странах Африки принадлежат китайцам. Между тем критики амбициозной инициативы «Один пояс, один путь» утверждают, что громкие проекты инвесторов из Китая больше похожи на «долговые ловушки». Непосильный для развивающихся стран Африки государственный долг и новые экологические проблемы — результат экспансии КНР на континент.

Между тем африканское население давно превысило 1 млрд жителей и в самом скором времени, по прогнозам социологов, обгонит Азию в звании «самого молодого региона Земли». Таким образом, в перспективе страны Африки представляют собой постоянно растущий потребительский рынок, и места здесь может хватить не только Западу, Китаю, но и России.

«В последние десятилетия интерес к Африке со стороны других стран мира растет прежде всего потому, что страны материка наконец в XXI веке показывают, в отличие от предыдущих десятилетий, достаточно высокие темпы экономического роста», — сказал в комментарии «МК» **заведующий Центром изучения стран Северной Африки и Африканского Рога Института Африки РАН, директор Центра арабских и исламских исследований Александр ТКАЧЕНКО.**

Эксперт также обратил внимание на то, что как Пекин, так и Москва проявляют высокий интерес к Африке: «Мировые экономические центры и новые индустриальные страны заинтересованы в том, чтобы обеспечивать себя сырьевыми ресурсами, а Африка, как известно, — кладовая самого различного сырья: от углеводородов, нефти и газа до редкоземельных металлов, золота, платины, алмазов, ценных пород деревьев, а также продовольственных ресурсов, которые дает тропическое земледелие. Это не может не привлекать повышенный инвестиционный интерес стран мира к континенту. При этом было бы неправильно говорить о том, что высокие экономические темпы Африки закрывают местные проблемы».

Новый виток в развитии российско-африканской дружбы

Важно учитывать, что если в советские времена наша страна была весьма активна на африканском направлении (континент был полем битв «холодной войны»), то с началом перестройки экономическое и политическое присутствие России в Африке практически сошло на нет. Это можно было заметить и в сокращении помощи конкретным странам, и в снижении товарооборота, и в уменьшении количества посольств РФ на территории Африканского континента по сравнению с количеством дипломатических представительств СССР. Данная тенденция, взяв свое начало в конце 1980-х, продолжалась вплоть до середины второго десятилетия XXI века. После распада СССР Москва повернулась спиной к Черному континенту, а положительные изменения в укреплении российско-африканского сотрудничества отмечаются только последние несколько лет. Американские санкции и последовавшая «изоляция» со стороны европейских держав заставили Кремль задуматься о поиске партнеров не только в Азии и на Ближнем Востоке, но и среди африканских стран. Стремясь преодолеть кризисные явления и негативные социальные, политические тенденции, такие как: вооруженные конфликты, терроризм, тотальная коррупция, межгосударственные конфликты, киберугрозы и информационные угрозы, лидеры стран континента обращаются к признанному на Ближнем Востоке «гаранту безопасности» — России.

В свою очередь, российская сторона заинтересована в получении альтернативных источников редкоземельных металлов, которые в Африке можно добыть на 20% дешевле мировых цен, так что возвращение на материк видится российскому бизнесу и государственному сектору вполне окупающим себя. Ценность российско-африканской дружбы также стала очевидна после украинского кризиса и присоединения Крыма к территории РФ: в 2014 году 58 стран воздержались от голосования по резолюции, осуждающей «аннексию» полуострова, среди них: Египет, Алжир, ЮАР, Мали, Руанда, Сенегал и Габон. Наконец, спустя «десятилетия молчания», представители российского правительства начали активно развивать диалог с Африканским союзом в вопросах борьбы с терроризмом, развития добычи природных ископаемых, ядерных технологий и укрепления торгово-экономических отношений. При этом несложно догадаться, что ключевой интерес для партнеров представляет вовсе не торговля, оборот которой едва доходит до $20 млрд в год, по сравнению с почти $200 млрд от сделок Африки с Китаем.

Пытаясь выстроить отношения с материком, Кремль использует опыт, полученный после военной операции в Сирии, тогда Россия зарекомендовала себя как страна, способная выступать в качестве «поставщика безопасности». Сегодня Москва делает упор именно на развитие военного сотрудничества. По данным Стокгольмского международного института исследования проблем мира (SIPRI), сегодня россияне являются ведущими поставщиками оружия в Африке (35%), опережая в этом показателе Китай (17%). Именно безопасность становится тем конкурентным товаром российского импорта, куда более интересного для африканских государств и политических элит, чем любой другой товар, поставленный из РФ. За последние четыре года было подписано около 20 соглашений в области военного сотрудничества, и эта тенденция продолжает расти. Платой за обеспечение безопасности становятся ценные природные ресурсы, которыми так богат материк. Ярким примером стала сделка, заключенная в октябре 2017 года в Сочи между лидерами России и Центрально-Африканской Республики: российские партнеры обязуются оказать ЦАР военную поддержку, в том числе обеспечить безопасность президента страны в обмен на поставку алмазов, золота и урана.

Президент РФ Владимир Путин и президент Египта Абдель Фаттах ас-Сиси.
KREMLIN.RU

Что пугает российский бизнес в Африке?

Последние несколько лет Россия также начала укреплять свои позиции в таких областях, как экспорт продукции агропромышленного комплекса, поставки зерна. В первую очередь с проблемой нехватки сельскохозяйственной продукции по-прежнему сталкиваются страны Северной Африки, которые в большей части составляют список российских партнеров на континенте. Среди основных: Египет, Ливия, Судан, Тунис, Алжир.

Несмотря на конкуренцию с представителями бизнеса Китая или ряда западных стран, в долгосрочной перспективе экспорт российской продукции может продвигаться и на юг материка, где спрос присутствует, несмотря на бюрократические сложности, связанные с юридическими моментами.

«Говорить о том, что Россия и Китай сравнимые игроки на нынешнем континенте, я бы поостерегся по той причине, что сегодня их присутствие в Африке не равносильно. Во многом препятствием для российского бизнеса становятся бюрократические сложности, для урегулирования которых необходимо подключить государство», — отметил в комментарии «МК» **старший преподаватель департамента политической науки НИУ ВШЭ Григорий ЛУКЬЯНОВ**.

«Поставка российской продукции в регион требует взаимного признания с африканскими государствами сертификатов качества товаров, — рассказывает эксперт. — Российская система сертификации намного более жесткая, чем европейская или китайская, у нас каждый товар необходимо сертифицировать отдельно. С учетом того, что у России даже не в каждом африканском государстве есть свое посольство, в еще меньшем количестве — есть торговые представительства, чисто бумажные вопросы занимают долгий период времени. Эти вопросы могут решаться с развитием электронной документации или посредством признания всех местных правил сертификации априори, как это сделал Китай. Способы есть разные, но тем не менее сейчас, когда мы стоим на пороге возвращения России в Африку, эти вопросы пугают малый и средний бизнес. Конечно, данные вопросы в меньшей степени касаются крупных производителей, особенно работающих в сфере энергетики, добычи природных ресурсов, но являются серьезным препятствием для компаний, которые работают на экспорт конкретного оборудования, комплектующих, лекарственных препаратов. Им нужна государственная поддержка, и только тогда у них будут шансы побороться на крайне конкурентном африканском рынке».

По словам эксперта, несмотря на значительные объемы товарооборота Китая с Африкой, у России есть колоссальный потенциал в торгово-промышленной отрасли взаимодействия. После десятилетий китайской экспансии значительная часть африканских государств ищет альтернативы, которые позволили бы сдержать темпы проникновения китайцев в национальные экономики. Целый ряд африканских стран сегодня переживает крайне болезненную китайскую экономическую интервенцию, когда финансовая система страны полностью оказывается в долговой кредитной зависимости от Китая. Расплачиваться по долгам приходится национальными активами, например, это могут быть эксклюзивные права на разработку минеральных ресурсов, на строительство и эксплуатацию инфраструктуры, начиная от дорог и заканчивая портовыми терминалами и аэропортами, что является непосредственной угрозой суверенитета этих государств. Страны Африки нуждаются в альтернативных игроках, чтобы усмирить китайскую экспансию.

Запад обеспокоен

Когда почва подготовлена и основные процессы запущены, остается лишь обсудить детали возвращения России в Африку. И этот шаг произойдет уже в октябре 2019 года в рамках предстоящей встречи Владимира Путина с 30 африканскими лидерами на саммите в Сочи. К слову, приглашения на встречу рассылались от имени Президента РФ и президента Египта, Абдель Фаттах ас-Сиси (он также является председателем Африканского союза). В СМИ рассуждают о том, что роль ключевого партнера Москвы на Африканском континенте достанется именно Каиру. Несмотря на недавние шероховатости в двусторонних отношениях, связанные с безопасностью авиасообщения и пребывания российских туристов на египетских курортах, Москва и Каир — стратегические союзники по созданию региональной системы безопасности Африки. Тем более что Каир — участник переговорного процесса по Сирии и выступает в качестве одного из посредников между официальными властями Дамаска и отдельными группами оппозиции. Более того, на территории Египта создана беспрецедентная по своему формату индустриальная зона, где российский бизнес начинает активно продвигаться, обладая уникальными возможностями, которые ему дало египетское правительство. В рамках этого проекта в африканской стране планируется построить атомную электростанцию, которая станет мощным инструментом для РФ по продвижению своих интересов в жизненно важной для континента сфере.

Между тем растущая активность России и Китая на африканском направлении вызывает опасения на Западе, рассматривающем Москву и Пекин как конкурентов. Это касается как бывших колониальных держав, таких как Британия и Франция, так и Соединенных Штатов. По данным The New York Times, около 6000 американских военнослужащих и еще 1 тыс. гражданских сотрудников или контрактников Пентагона находятся в составе различных миссий в Африке, занимаясь в том числе тренировкой местных вооруженных сил и проведением учений. При этом активность на континенте России и, в еще большей степени, Китая явно беспокоит Вашингтон. Во всяком случае, в заявлениях американских политиков и высокопоставленных военных это беспокойство весьма чувствуется.

«Конкуренция из-за основных ресурсов Африки и поиск геополитических союзников отражает — более широкую битву (и является ее частью), разыгрывающуюся в мире, — делают выводы эксперты израильского аналитического центра BESA Center. — В Евразии США противостоят Китаю и России, и Африканский континент все более превращается в аналогичную сцену конкуренции этих трех игроков».

А вот что пишет президент Атлантического совета Фред Кемпе: «Когда Москва видит вакуум в Африке, оставленный Европой или Соединенными Штатами, она все чаще вступает в соглашения о торговле и бизнесе, военных продажах и сотрудничестве, а также политической и военизированной поддержке… Усилия Путина иногда терпят неудачу: Россия сделала ставку не на ту лошадь в Судане и заплатила щедро за контракт на ядерную энергетику в Южной Африке, который выглядит менее вероятным сейчас, когда Джейкоб Зума оставил власть. Однако успехи у России случаются чаще. И Россия, и Китай видят себя вовлеченными в долгую игру за положение и влияние на Африканском континенте, который к 2050 году будет иметь 25% населения трудоспособного возраста в мире и самый большой запас редкоземельных металлов за пределами Китая. Более того, его 54 страны составляют самый важный избирательный блок в Организации Объединенных Наций, предоставляя Китаю и России средства для блокирования западных инициатив».

Словом, исходя уже только из озабоченности наших западных «партнеров», можно сделать вывод: Африка нам очень нужна.

Кристина ТАТАРНИКОВА.

СУДЕБНЫЙ ОЧЕРК

Теплый июльский вечер 2018 года. Мне навстречу идут, улыбаясь, две загорелые девушки с граблями. Воздух напоен запахами скошенной травы. В хлеву мычит корова. На закопченных временем дощатых стенах старого дома играет уходящее солнце.
Картинка из прошлого. Обманчивая деревенская пастораль.
Да и вся эта история — готовый сюжет для закрученного криминального триллера.
А развязка оказалась такой чудовищной, что в нее трудно поверить. Суд обвинил многодетного отца в изнасиловании приемных дочерей и назначил ему наказание 17 лет колонии строгого режима.

Александр и Света. Лето 2018 года.

ЕЛЕНА СВЕТЛОВА

«ОН ТОЛЬКО ПРИТВОРЯЛСЯ, ЧТО ДОБРЫЙ...»

Приемного отца осудили за изнасилование дочерей

Семья Александра Т. из чувашской деревни оказалась в центре общественного внимания после того, как в беду попала его приемная дочь Светлана. Девочка вернулась из оздоровительного лагеря сама не своя, начала выдергивать волосы до проплешин на голове и только в беседе с психологом призналась, что ее в лагере пытались изнасиловать четверо подростков, один из которых, Артем М., — однофамилец, а по предположению местных правозащитников, племянник одного из руководящих сотрудников республиканского Следственного комитета. Однако версия о родстве не получила официального подтверждения. Как бы то ни было, уголовное дело не спешили возбуждать — выносили постановления об отказе.

Зато у отца девочки изъяли мобильный телефон и жесткий диск. «Мне кажется, они теперь на меня ищут компромат, потому что я сидел», — поделился со мной Александр.

Что именно произошло в лагере, доподлинно не известно. В объяснении на полстранички девочка написала, что после отбоя, когда она пошла в туалет, мальчики затащили ее в свою комнату, трое держали за руки, за ноги, а «Артем сделал мне больно». К фантазированию Света не склонна, в общении с чужими людьми скованна до немоты. Специалисты ставят ей диагноз «легкая степень умственной отсталости», но близко знающие девочку люди говорят скорее о задержке психического развития и педагогической запущенности.

...Лед тронулся только на волне общественного резонанса, когда ЧП в детском лагере стараниями чувашских правозащитников, в частности Юрия Пичугина, стало достоянием СМИ. В судьбе многодетной семьи приняла участие детский омбудсмен Анна Кузнецова, которая в обращении к председателю Следственного комитета РФ Александру Бастрыкину потребовала тщательного расследования всех обстоятельств случившегося в детском лагере.

Через год после происшествия в семью потерпевшей Светы прибыл лично Игорь Комиссаров, в то время старший помощник главы СК России, уголовное дело все-таки возбудили.

У Александра Т. четверо детей. Катя, 2002 года рождения, и Света, 2003-го, — дочери бывшей жены Алевтины, Алексей, 2005-го, и Надя, 2010 года, — общие. Два года назад, когда их мать в очередной раз исчезла в неизвестном направлении, удочерил старших девочек, которых воспитывал с детства, давно считал своими и разницы между детьми не делал. «Чтобы не отняли», — так он мне объяснил этот поступок, когда я прошлым летом приезжала к ним.

Многодетный отец, прямо скажем, не ангел. Все в его жизни было. Он не скрывал, что сидел за причинение смерти по неосторожности и вышел по УДО, хотя судимость давно погашена. Откровенно рассказывал, что когда-то пил по-черному и жену бил. Но потом смог остановить себя. Но не жену. Она пила, пропадала из дома, не интересовалась детьми. Позже ее даже лишили родительских прав.

В деревне, где все на виду, Александр на хорошем счету. Рвался на трех работах — лишь бы дети не нуждались, держал корову, излишки молока сдавал в магазин. Невысокий, худой, в морщинах, он выглядит намного старше своих лет.

Прошлым летом казалось, что жизнь налаживается. Фонд «Русь сидящая» устроил приезд Светы в столицу, чтобы отвлечь девочку от переживаний и показать ее специалистам. В Москву семья прибыла в полном составе, отец и все четверо детей. «Они так держатся друг за друга, что другого варианта просто не было», — сказала мне тогда сотрудница фонда.

Помню, как я навещала их вечером на съемной квартире и застала мирную семейную картину: младшие смотрели телевизор, старшие готовили чай. Света немного оттаяла и начала улыбаться — внутренние тиски, сжимавшие ее душу, понемногу отпускали.

Местные власти тоже не остались в стороне: оперативно решали вопрос переоформления материнского капитала на Александра. Дальше случилось очередное чудо — в преддверии 2019 года семье помогли приобрести трехкомнатную благоустроенную квартиру в ближайшем селе. Недостающую сумму — больше половины стоимости жилья — внесли Фонд поддержки социальных и культурных программ и чувашское региональное отделение «Российский детский фонд».

Перед камерами Александру вручили ордер и ключи, сюжет показали на местном телевидении. Отца семейства было не узнать — в белой рубашке с галстуком, темно-синем костюме он выглядел непривычно торжественно. Дети сияли. Запись и сейчас можно увидеть в Интернете. На мероприятии не было только старшей Кати. И это немного омрачало картину полного семейного счастья.

■■■

Катя уже два года живет в ближайшем городке, где обучается в техникуме на кулинара, и домой приезжает на выходные. Но в последние недели уходящего года Катю в семье не видели.

Гром прогремел 25 декабря 2018 года.

Рассказывает Юрий Пичугин, правозащитник и доверенное лицо Александра Т.:

— В тот день вечером мне позвонил Саша и сообщил, что сейчас его придут арестовывать, потому что Катя написала на него заявление о том, что он ее насиловал. Я был потрясен. Сколько раз приезжал к ним в дом, общался с детьми, но никогда не замечал никакой напряженности в отношениях Кати с приемным отцом. Изба маленькая, они жили друг у друга на виду. Скрыть что-либо там невозможно! Из-за уголовного дела семья находилась под пристальным вниманием следственных органов, местных властей, правозащитников и журналистов. Местные жители тоже не могут поверить, что их односельчанин, которого они знают всю жизнь, насиловал дочерей.

...Во время повторного обыска (об этом Юрию Пичугину рассказала сестра Александра Т.) под диваном нашли вдруг презерватив. Позже экспертиза обнаружит на нем биологические следы Александра Т. и его дочери Кати. И это, не считая показаний девушки, станет главным доказательством его вины.

Сначала он будет все отрицать и лишь через три недели после задержания, 17 января, находясь в СИЗО №2 города Цивильска, напишет чистосердечное признание, что вступал в интимные отношения со старшей приемной дочерью, но по взаимному согласию, добровольно...

...Когда Катя вдруг перестала приезжать в деревню на выходные, Александр забил тревогу. Он из тех, кто должен все контролировать. Его хорошо знают учителя и врачи-педиатры.

Отец несколько раз звонил куратору курса и спрашивал, почему дочь не приезжает домой, не прогуливает ли занятия в техникуме. В очередное отсутствие Кати куратор позвонила ее близкой подруге Ольге А. и выяснила, что та находится у нее. Ольга заверила, что Катя сама все расскажет.

Потом Ольга даст показания, что ее подруга в декабре стала замыкаться в себе, а после телефонных разговоров с отцом начинала плакать. Однажды Катя призналась Ольге, что отчим до нее домогается, распускает руки, угрожает ей в SMS-сообщениях, что переломает ей ноги, если она не приедет домой.

«Тогда я поняла, что он не такой, как казался раньше. Он раньше притворялся, а оказалось, что он злой и агрессивный, а для остальных делает вид, что добрый», — скажет следователю Ольга.

Надо сказать, что в обвинительном заключении есть скриншоты из переписки Александра А. с Катей в социальной сети. Он отправлял дочери милые картинки с нежными подписями любящего отца: «Сладких снов», «На мне лежит самое ответственное задание в доме... я слежу за тем, чтобы конфеты не испортились», «Спокойной ночи».

Не дождавшись от Кати ответного звонка, Александр бросил все дела и поехал в техникум. Разговор происходил в кабинете заместителя директора. Для беседы вызвали Катю.

«Когда ей сказали, что приехал отец, то у нее появился какой-то страх. Было видно, что она не хочет идти в кабинет заместителя директора; причину не называла, но уже было понятно, что она испугалась его приезда. В кабинете она замкнулась и полностью замолчала, стала плакать» (из обвинительного заключения).

Беседы не получилось. Катя так и не рассказала, почему перестала бывать дома. По словам свидетелей, в коридоре Александр окликнул дочь, но та ушла, не обернувшись.

Александр сделал явку с повинной.

ФОТО ИЗ АРХИВА

Комментарий Алексея Федярова, руководителя юридического департамента организации «Русь сидящая»:

— Что касается дела, уверен, что с учетом избыточно эмоциональной реакции руководства чувашского СК, которое вызвало давление правозащитников, требовавших разобраться со случаем в лагере и отменить необоснованный отказ в возбуждении уголовного дела, уголовное дело в отношении отца Светланы нужно было не только передать в центральный аппарат СК, но и оградить от местных экспертов и судейского корпуса. В том, что сельский районный суд вынесет обвинительный приговор при таком серьезном давлении от руководства республиканского СК, сомнений нет. Доказательства в таких случаях вторичны.

В тот же день Катя рассказала куратору курса, что отец приставал к ней несколько лет, домогался, обнимал ее, расстегивал ее кофту. Подробности домогательств она рассказывать отказалась: сразу начинала плакать.

Александр продолжал названивать дочери и на следующий день. Он явно не понимал, что происходит. Только за 25 декабря 2018 года в ее телефоне имеется 10 пропущенных вызовов от контакта «Папа». В его сим-карте она значилась как «Катя, дочь». Последнее SMS-сообщение на ее номер было отправлено ее отцом в 17.50 со следующим текстом: «Катя, ответь, пожалуйста, на звонки». Вскоре за ним пришли.

По словам Кати, «это» длилось около двух лет и происходило не менее 47 раз. Как велся подсчет? Может быть, Катя вела дневник? Оказывается, все просто. Девушка показала, что приемный отец насиловал ее раз в неделю, когда она приезжала домой из общежития на выходные.

Передо мной заключение судебно-медицинского эксперта №4607, датированное 26 декабря 2018 года, где черным по белому написано: «Объективных признаков телесных повреждений у Екатерины Т., 2002 года рождения, не обнаружено. Убедительных признаков нарушения целостности девственной плевы с наличием разрывов не обнаружено. В области анального отверстия объективных признаков телесных повреждений в ходе осмотра не обнаружено».

Правда, в выводе эксперты указывают, что особенности строения плевы потерпевшей допускают возможность совершения полового акта без нарушения ее целостности.

Все на свете бывает. В литературе описаны ситуации, когда замужние женщины полностью лишались девственности лишь при родах. Понятно, что это редчайшие случаи, исключения из правил. Но здесь речь идет о многократных изнасилованиях...

...Сексуальный интерес к девочке отчим, по ее словам, впервые проявил еще в июне 2014 года, когда ей было всего 12 лет. Она заснула на его диване, и ночью, вернувшись с рыбалки, он лег рядом. Рано утром она почувствовала, что он спит рядом, почти без одежды.

Как показала девушка, он не менее 99 раз дотрагивался до ее груди и ягодиц.

Дальше — больше. Летом 2016 года отчим повалил падчерицу на диван, «насильно снял с нее одежду, после чего против воли потерпевшей совершил с ней половое сношение». Сцена на диване в такой же последовательности повторялась в течение двух лет регулярно, практически в каждый приезд Кати домой.

Катя готовится давать показания.

ФОТО ИЗ АРХИВА

В этом магазине он покупал презервативы.

ФОТО ИЗ АРХИВА

При половых актах приемный отец пользовался презервативами, которые затем выбрасывал в печь. Следствие установило, что покупал он их в деревенском сельпо. В магазине продавались только презервативы с названием «Страсть». Однажды любопытная продавщица поинтересовалась, что за женщина появилась у Александра, но он ей ничего не ответил.

Он не вел монашеский образ жизни. В уголовном деле есть показания родственницы бывшей жены о том, что она не менее трех раз вступала в интимные отношения с Александром.

Комната, где разыгрывалась драма, такая маленькая, что кровать младшего сына Александра — Алексея, 2010 года рождения, — стояла ровно в пяти сантиметрах от злополучного дивана. По словам Кати, когда ее насиловали, мальчик иногда просыпался и поднимал голову, а потом снова ложился спать. Сестры, спавшие за стенкой, вообще ничего не слышали. Даже мать, которая все это время, с июня 2014-го до апреля 2016-го, проживала с семьей, не видела, как муж приставал к ее дочери и трогал ее за интимные места.

Свою покорность приемному отцу Катя объясняла страхом перед ним: он, мол, угрожал, что изобьет ее так же, как бил ее мать. По той же причине она никому не рассказывала, что он с ней делает.

■■■

Ольга А. поведала следствию: о том, что Свету изнасиловали в оздоровительном лагере, она узнала от Кати. Но недавно Катя поделилась с подругой, что больше не верит в эту историю, считает, что Свету в лагере никто не насиловал, это сделал их отчим. Девочка его боялась, поэтому ей «пришлось соврать».

Поверить в это сложно. Света врать не способна. Как, впрочем, и фантазировать. В заключении эксперта Республиканского бюро судмедэкспертизы от 22.05.2019 г. отмечается, что у девушки «не обнаруживается склонности к повышенному фантазированию и внушаемости». Это значит, что она не могла сочинить небылицу и выдавать ее за истину даже под нажимом или из-за страха.

Еще раньше, в рамках расследования уголовного дела об изнасиловании в оздоровительном лагере, Светлану освидетельствовали в ФГБУ «Национальный медицинский исследовательский центр психиатрии и наркологии имени В.П. Сербского». В заключении комплексной судебной психологопсихиатрической комиссии экспертов от 02.08.2018 указано, что «в результате совершенных противоправных действий агрессивно-насильственного и сексуального характера (удерживали, заткнули рот майкой, раздели) у нее примерно с августа 2017 года развилось психогенно спровоцированное психическое расстройство в форме посттравматического стрессового расстройства, сопровождающееся страхами, навязчивыми воспоминаниями травматических переживаний, кошмарными сновидениями, плаксивостью, замкнутостью, подавленностью, социальной отгороженностью с недоверчивым отношением к окружающему миру».

«Удерживали, заткнули рот майкой, раздели» — кого девочка имела в виду? Ясно, что не приемного отца, о котором не стала бы говорить во множественном числе.

Врачи-психиатры в связи с ухудшением состояния Светы из-за возобновления допросов и очных ставок не рекомендовали, чтобы она участвовала в процессе.

Да она и вряд ли могла. На вопросы следователя Света не отвечала: она то кивала, то качала головой. Именно поэтому «в качестве формы опроса использовалось составление таблиц альтернатив».

На листочках ответы девушки: «да», «нет», «осень», «не видела», «ночью» и нарисованные звездочки. Специалистам, конечно, виднее, как все это интерпретировать...

Эксперты не обнаружили у Светы, так же как и у Кати, «убедительных признаков нарушения целостности девственной плевы с наличием разрывов».

Тем не менее следствие пришло к выводу, что, действуя умышленно, с целью удовлетворения своих половых потребностей, используя беспомощное состояние потерпевшей, Александр Т. против ее воли совершил с ней 4 половых сношения... И далее: «Из-за того, что Александр Т. ее насиловал, она начала выдергивать волосы из головы».

— Вина Александра не доказана, — убежден его адвокат Геннадий Белков. — К процессу не были допущены ключевые свидетели защиты. Правозащитника и представителя по доверенности подсудимого Юрия Пичугина в зал судебного заседания даже не впустили. О мотивах, заставивших моего подзащитного после трех недель в СИЗО написать явку с повинной, можно только догадываться. Причастность к изнасилованию Светы он не признал и отказался от дачи показаний. Кроме того, как показала экспертиза, обе падчерицы — девственницы. Как Катя сохранила невинность, если, по ее словам, была изнасилована 47 раз? У следствия одна улика — презерватив.

Да, улика одна, но она, похоже, железобетонная, раз экспертиза установила наличие биологических следов. Но среди вещественных доказательств фигурирует не только нижнее и постельное белье, но и женские прокладки. Как мне сказал один судмедэксперт, на этих вещах при желании тоже можно обнаружить биологические следы. И да, все, конечно, помнят дело «пьяного мальчика», в крови которого эксперт «обнаружил» лошадиную дозу алкоголя...

Главное — ради чего все, очевидно, и затевалось — уголовное дело об изнасиловании в детском лагере прекратили в связи с отсутствием события преступления. Ведь насильником теперь определили отчима. В общем, ложки нашлись, а осадок остался...

Трудно отделаться от мысли, что, если бы Александр под нажимом правозащитников не настаивал на возбуждении уголовного дела, пытаясь защитить дочь, дальнейшая история никогда бы не всплыла. Адвокат Александра Геннадий Белков услышит в следственном управлении странную фразу: «Допрыгался Саша!»

«Допрыгался» или получил по заслугам? Если он действительно превращал в ад жизнь приемных дочерей, то, как говорится, туда ему и дорога. Но если это уголовное дело, по мнению региональных изданий, месть за то, что не смолчал, решил добиться справедливости, — ситуация другая. В любом случае сомнения остаются...

Председательствовала на этом процессе судья Татьяна Салдыркина, чья репутация, увы, небезупречна. В СМИ, со ссылкой на вестник Высшей квалификационной коллегии судей России, попала информация о том, что судья совершила подмену материалов уголовного дела о хищении чужого имущества с незаконным проникновением в жилище, изменив состав преступления на менее тяжкий, за что получила наказание в виде предупреждения.

12 августа 2019 года она приговорила Александра Т. к 17 годам строгого режима...

Елена СВЕТЛОВА.

ПО ТУ СТОРОНУ

Санкт-Петербург славится своими привидениями. То в Инженерном замке слышат стоны императора Павла, то Распутин в красной косоворотке пугает жителей квартиры в доме на Гороховой. Но рассказы эти передаются из уст в уста, являясь городским фольклором. А вот в Павловском дворце в начале августа произошло что-то и впрямь аномальное, к тому же зафиксированное видеокамерами.

ЗАГАДКА ПАВЛОВСКОГО ДВОРЦА

В Египетском вестибюле обнаружили блуждающие огоньки

WIKIPEDIA.ORG

Музей выложил в соцсети таинственную ночную запись от 9 августа: «Камеры в Павловском дворце около часа ночи зафиксировали необычное явление в Египетском вестибюле. Никто не может объяснить, что же попало в объектив!» На видео заметно, как по темному залу перемещается некий светящийся объект. При этом музейщики сообщили, что решили просмотреть все ночные записи за последний месяц и пообщаться со специалистами, «которые могли бы объяснить это явление». Через два дня сюжет повторился: нечто круглое, похожее на зеркальце, летало в Египетском вестибюле после полуночи.

Через несколько дней появились первые итоги расследования: музей объяснил, что объект на видео не может быть отраженным светом фар (потому что смотрит в парк, где не бывает автомобилей) или пылью (потому что зал каждый день моют). При просмотре архивных записей тем временем выяснилось, что странное явление случалось в Египетском вестибюле до этого довольно регулярно. Для выяснения ситуации музей закрыл окна черными отражателями и пригласил профессора физико-технического факультета фотоники Университета ИТМО для проведения эксперимента.

Гости музея смаковали историю «павловского привидения», журналисты реагировали сдержанно, полагая, что это не более чем пиар.

Меня заинтересовал, во-первых, неоспоримый факт: камеры зафиксировали некий объект в ночном Павловском дворце. Во-вторых, история места сама по себе несет печать трагедии и мистики: некогда парк был охотничьими угодьями, которые Екатерина II подарила будущему Павлу I и Марии Федоровне. А все, что связано с «бедным Павлом» в Петербурге, имеет метафизический подтекст. Поэтому я отправилась в Павловск, чтобы самой разобраться в происходящем: погулять по ухоженному парку, понаблюдать за местными белочками, наконец, побывать в том самом Египетском вестибюле дворца.

Мистическая пыль

Руководство музея обсуждать тему инфернального отказалось наотрез. Пришлось записываться на экскурсию, чтобы услышать легенды дворца из уст гида. Дама за компьютером у места сбора экскурсионных групп на мое любопытство по поводу привидения ответила скептически: «Нет здесь никаких привидений, никто ничего не нашел».

Смотрительница в самом Египетском вестибюле (а это по совместительству парадный вестибюль дворца, куда группы попадают не через центральный вход, а заходят сбоку) тоже сказала, что «в итоге ничего не нашли», хотя уфолог работал два дня — по словам женщины, даже по ночам, в специально завешанном для экспериментов зале. «Оказалось, это пылинки. Знаете, бывает, они лежат, а потом поднимаются». При этом она рассказала, что когда-то охранники видели другое любопытное явление: будто к парадному входу подъезжает карета — вернее, нечто прозрачное, светлое, по силуэту похожее на карету, — и из нее выходит призрачная дама, заходит во дворец через парадный вход... Впрочем, на видео подобных явлений зафиксировано не было.

Более глубоким оказался рассказ экскурсовода. По словам женщины, сотрудники музея несколько раз видели во дворце Марию Федоровну — вдову Павла I, которая, как известно, очень любила Павловск. Причем некую «высокую даму» увидел у императорской спальни сам Анатолий Кучумов — замдиректора музея. Он якобы рассказал коллегам накануне эвакуации экспонатов летом 1941 года, как ночью в коридоре у императорской спальни мимо него прошла высокая статная дама (а Мария Федоровна была высокого роста, выше супруга). А когда он обернулся — никого не было. К слову, перед эвакуацией упакованные экспонаты собирали в том самом Египетском вестибюле. Замдиректора тогда засмеяли, подумали, принял чего или просто устал, ведь перед эвакуацией музея работа там кипела днем и ночью. Впрочем, на видео, как мы понимаем, в 1941 году привидение не попало, а сегодня мы эту историю узнаем через вторые руки.

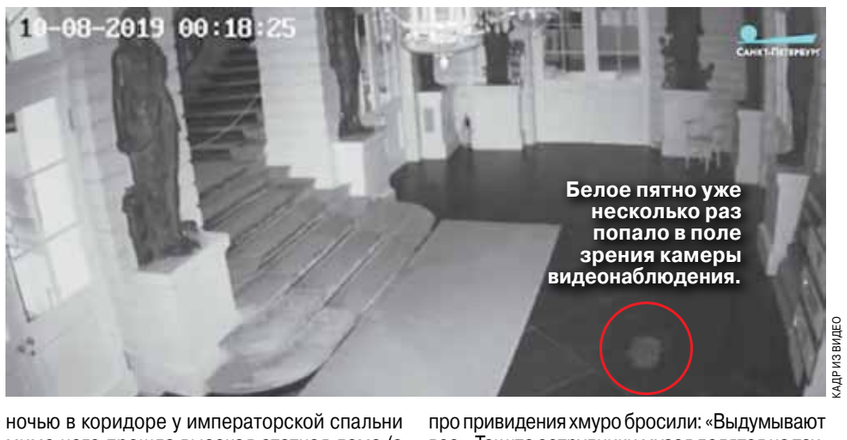

Белое пятно уже несколько раз попало в поле зрения камеры видеонаблюдения.

КАДР ИЗ ВИДЕО

Следующее явление Марии Федоровны, как следует из рассказа экскурсовода, было уже в перестроечное время. Раньше вместо охранников на посту у входа сидели пенсионерки, которые рассказывали, что видели, как «Мария Федоровна», то есть высокая женщина в роскошном платье, ночью заходит во дворец через парадный вход (то есть Египетский вестибюль). В то смутное время музей хотели закрыть: посетителей катастрофически не было. Получается, «Марию Федоровну» во дворце видели в самые кризисные для музея времена.

Сегодня у входа сидят не пенсионерки, а бравые охранники, которые на мой вопрос про привидения хмуро бросили: «Выдумывают все». Так что сотрудники музея делятся на тех, кто верит, что «что-то есть», и убежденных материалистов, которые в паранормальное явление в музее поверить не готовы.

Монаршие привидения

Вообще, призрак Павла I, убитого в Инженерном замке, — самое знаменитое привидение Санкт-Петербурга. В XIX веке замок, спроектированный самим Павлом и для него, ужасал кадетов, которые жили при Инженерном училище. Императорская семья никогда после убийства Павла в том месте не жила, здесь открыли училище.

Про самого Павла говорили, что он предвидел будущее и якобы встретил Петра I, когда шел по Петербургу в компании князя Куракина. Рядом с «русским Гамлетом» шла тень в плаще, призрак сказал: «Павел! Бедный Павел! Я тот, кто принимает в тебе участие. Прощай, Павел, ты снова увидишь меня здесь». Уходя, призрак приподнял шляпу, и Павел узнал Петра Великого. Позже на «месте встречи» появился Медный всадник. Считается, что прадед предсказал гибель Павла. Среди суеверных петербуржцев увидеть основателя города считается дурным знаком. Но его якобы периодически видят гуляющим вдоль каналов. (Как быть с десятками ряженых «Петров» в центре города в туристический сезон, легенды умалчивают.)

В «Привидении в Инженерном замке» Николай Лесков пишет, что тень Петра видел не только император Павел. «Еще при жизни императора Павла тут, говорят, слышали голос Петра Великого». Писатель рассказывает о «страшилках», которые старшие кадеты готовили для младших: «Старики» уверяли, что дух императора живет в бывшей спальне Павла и каждую ночь выходит оттуда и осматривает свой любимый замок. А «малыши» этому верили. Комната эта была всегда крепко заперта, и притом не одним, а несколькими замками». Один из кадетов даже наряжался «привидением», укутавшись в простыню.

Некогда были популярны истории про Николая I, который бродит по ночам по Зимнему дворцу.

Еще одно именитое привидение — княжна Тараканова. Так принято называть особу, которая выдавала себя за дочь Елизаветы Петровны от фаворита Алексея Разумовского. В 1774 году, когда власть Екатерины II была еще непрочной, у самозванки были шансы занять престол. По приказу Екатерины II ее похитили и заточили в Петропавловской крепости, где она и скончалась. Странность в том, что даже под следствием и на пороге смерти «княжна» не раскрыла себя и не назвала имя. Так или иначе, туристам сегодня рассказывают, будто «княжну» видят у одного из бастионов Петропавловки.

Домыслы, слухи, истории особо впечатлительных людей — в такие вещи верить не принято. Тем не менее на кадрах из Павловского мы видим пару странных движущихся объектов, которых трудно принять за привидение, но и пылью это назвать смешно. Будете в питерских дворцах — проверите сами.

Анастасия СЕМЕНОВИЧ.

ОТКУДА БЕРЕТСЯ АИСТ?

Как ответить ребенку на вопрос, как вы его сделали

PIXABAY.COM

В новом учебном году в ряде школ с 3-го класса ввели новый предмет под общим названием «Психология», в рамках которого ученики получат «основы сексуального воспитания» (им расскажут про возрастные изменения организма и о том, откуда берутся дети). Пока этот экспериментальный проект обсуждался, стало известно, что большинство родителей против полового просвещения в школах — по крайней мере, обязательного. Они не желают, чтобы «про это» их детям рассказывали чужие люди.
«МК» поинтересовался, как просвещают своих детей на деликатные темы мамы и папы, уверенные, что сделают это лучше, чем школа.

1–5 лет: «Ванькина штучка»

По наблюдениям детских психологов, в возрасте до 5 лет большинство детей замечают различия в физиологии мальчиков и девочек и задают соответствующий вопрос дома.

— Отдали четырехлетнюю дочку в садик, — рассказывает мама Инна. — И вскоре получили вопрос: «А что это у Вани в трусах за штучка?» Вроде законный вопрос, но мы все растерялись. Я ринулась к мужу, а он мне: сама отвечай, ты же мать! Смотрю, Даша-то наша прекрасно видит, как старших смутил вопрос про «Ванину штучку», и начинает еще больше интересоваться. Вот так и пробуждают в детях нездоровое любопытство! Пришлось срочно фантазировать, что девочек один аист приносит, а мальчиков другой, аисты берут их из разных мест, поэтому они разные. Даша пока этим удовлетворилась, но главные вопросы у нас еще впереди, есть время подумать, как отвечать...

Сегодняшние мамы и папы пытаются вспомнить, как сами узнавали «про это».

— Меня подруга в возрасте 4 лет просветила, что нас лепят из теста в специальных формочках, как куличики, — делится Ирина, которой сегодня под 30, — и на продажу в магазины. Для мальчиков одна формочка, для девочек другая. Мне этого объяснения лет до 12 хватило, такая была инфантильная!

— Мой папа был акушером-гинекологом, — вспоминает Евгения, у которой тоже подрастают два сына. — В нашей домашней библиотеке было много всего на деликатные темы. Лично я черпала информацию из этой литературы, как только научилась читать, а научилась очень рано. А до этого мама говорила, что меня нашли в капусте. Как человек с завышенной самооценкой, я не любила эту версию — меня, и вдруг в капусте!

— Мне в 3 года купили энциклопедию по половому воспитанию для детей, где все в картинках было объяснено, — вспоминает ныне 30-летняя Мария. — До сих пор перед глазами стоит одна из картинок в разрезе: мужчина, почему-то он был синий, на белой женщине, и его синий «прибор» протыкает почти насквозь. «А он ее не убьет?» — спросила я у мамы. На что мама объяснила, что в женском теле есть специальная дырочка. А книжку мою все ровесники рассматривали, как порножурнал, — ни у кого такой не было!

Многие родители, в том числе и звездные, активно обсуждают эту щекотливую тему в соцсетях. Некоторые мамы выступают за полную откровенность с детьми.

Например, **Джессика Бил**, жена Джастина Тимберлейка, уверяет, что начала просвещать их сына Сайласа с 2 лет: «Мы с Сайласом используем научные термины. Когда вместе моемся, я рассказываю ему, как устроено тело. Я понимаю, что, наверное, еще рано, но уверена, что стыдного в этом тоже ничего нет. Я просто объясняю ему, что он устроен так, а я иначе. Я уверена в том, что уважение к другим и к себе должно начинаться с самого раннего возраста».

Телеведущая **Алена Водонаева** считает, что надо объяснять как есть: «Быть ханжой, краснеющей от вопросов про секс и падающей в обморок от слова «писька», — верх тугоумия! Странно строить возвышенное лицо, когда дети хотят знать про секс. А уж если это ваши дети, то, простите, не от секса ли они появились? Не молчите, объясняйте, не осуждайте и всегда стучите, прежде чем войти!»

5–10 лет: «Петькины гадости»

— Наш сын Саша пошел в школу в 6 лет, — рассказывает 35-летний Анатолий. — Через

PEXELS

неделю, когда мы с мамой расспрашивали его о школе, он вдруг сказал, что ему все нравится, кроме одноклассника Пети, который говорит гадости про его родителей. Оказалось, Петя решил объяснить ему, что делали родители, чтобы он, Саша, родился. И объяснил довольно-таки натурально и правдиво. Сашка обиделся и заявил, что его родители ничего такого не делают. А Петя сказал, что «все взрослые так делают детей». Пересказывая нам это, Сашка называл Петькины слова «гадостями», но сам смотрел на нас вопросительно. Мы с женой поняли, что сын ждет от нас опровержения или подтверждения, а промолчать сейчас — значит оставить вопрос открытым. И мы с женой на пару исполнили что-то вроде того, что, когда все в доме засыпают, мама с папой тоже ложатся в постель, крепко обнимаются и загадывают ребеночка. К сожалению, мы не были готовы, поэтому наше объяснение получилось невнятным, да еще мама некстати покраснела.

Многие родители ищут друг у друга советов в тематических чатах, заодно делясь полезным опытом и забавными историями.

«То, что дети берутся из магазина, срабатывает только до четырех лет, — пишет мать двоих, сегодня уже взрослых дочерей Елена. — А когда в детсадовской группе за одним мальчиком мама беременная стала приходить, пришлось срочно перестраиваться и говорить, что ребеночек берется из животика мамы».

— Старший сын спрашивал, откуда дети берутся, лет с трех, — рассказывает мама двух сыновей Евгения. — Я объясняла, что, мол, каждый человек состоит из клеточек. Мамина и папина клеточки соединяются, делятся пополам, в мамином животике растет новый организм. Сначала человечек как рыбка — с хвостиком. А постепенно становится все больше похож на человека. К счастью, вопрос, каким образом папина клеточка попадает в животик к маме, пока не возник. А когда вопрос в лоб задаст, дам умную книгу. Младший сын в три года думал, что малыш выходит из земли, прорастает, как росток. Сейчас, когда старшему 8, а младшему 5, я информацию частями выдаю, по требованию. Сегодня оба знают, что в яичках у них семечки, из которых потом получатся детки.

— Когда сыну было лет 8–9, — вспоминает Вероника, — я спросила, знает ли он, откуда берутся дети. Он ответил: «Да знаю, мам, и мне это очень гадко!»

Даже известные мамочки не гнушаются консультироваться по деликатным вопросам в соцсетях.

Например, актриса **Екатерина Волкова,** столкнувшись с вопросом дочери Лизы**,** откуда берутся дети, попросила совета у своих подписчиков в Инстаграме, а потом поделилась результатом: «Я сказала, что когда мама и папа друг друга сильно любят, наступает наивысший момент счастья, когда Вселенная останавливается, вы долго смотрите друг другу в глаза, и Боженька видит вашу большую и сильную Любовь! И посылает ребеночка. Еще совсем только крохотного — в виде эмбриончика. И если чувства большие и проверяются не одним этим счастливым мигом, но и в горе и радости, эмбрион начинает расти, и через 9 месяцев он вырастает в младенца, который маякует — все, я созрел! Меня можно доставать! И сучит там внутри ножками и ручками. И начинаются роды». Лизу объяснение устроило.

Своим подходом к обсуждению с детьми щекотливых тем телеведущая **Тутта Ларсен** делится в своем Инстаграме: «Вывести тему секса из контекста стыда и непристойности на уровень нормы и снять нездоровый ажиотаж мне помогали «официальные» термины... Все эти научные слова хороши для рассказа ребенку о сексе, потому что не вызывают непристойных ассоциаций. Легализуют тему. Плюс правила. Как и с едой: мыть руки, обрабатывать продукты термически, есть не на полу и не руками и т.п. В сексе есть свои правила, в том числе и гигиенические. Какие именно — это правила вашей семьи».

Певица **Ирина Салтыкова** вспоминает, как «объяснилась» со своей дочерью Алисой при помощи книги: «Однажды увидела в магазине книжку о сексуальности, о том, что родители должны все объяснять детям, с надписью «Для детей с 7 лет». Я купила и в семь лет Алисе эту книгу дала».

10–14 лет: «Что это со мной?»

— Как-то я заметила, что сын ходит как в воду опущенный, — делится мама 14-летнего Игоря. — На вопросы не отвечал несколько дней и выглядел все более подавленным. А потом не выдержал и говорит: «Мама, я, кажется, болен!» Оказывается, муж не предупреждал его о ночных поллюциях (непроизвольное семяизвержение. — **Авт.**)! А я, признаться, понадеялась, что отец и сын обсудили это без меня, в мужском кругу. Пришлось объяснять как умела. Игорь сказал, что сам посмотрел бы в Интернете, но он даже самого слова «поллюция» никогда не слышал. Странно, конечно, что друзья не просветили. Хотя он довольно закрытый мальчик, скорее всего, такие темы он с товарищами не обсуждает.

Девочки-подростки чаще обсуждают друг с другом особенности своего взросления, но и их мамы порой попадают впросак.

— Я, конечно, рассказывала дочке о том, что скоро у нее начнет увеличиваться грудь и придут месячные, — рассказывает мама 13-летней Оли. — Но как-то упустила тему волос, появляющихся в этот период подмышками и на ногах. И в результате однажды дочь пришла ко мне в слезах. Оказывается, она рассмотрела меня, ничего подобного не обнаружила и решила, что такое «уродство» только у нее. Удивительно, ведь по ТВ столько рекламы про эпиляцию! Пришлось наверстывать упущенное. Жаль, что дочка уже успела пережить стресс на эту тему, а все из-за моей недальновидности.

Родители на форумах единодушны в том, что предупреждать подростков о физиологических изменениях их тела и организма необходимо. Но часто затрудняются, как поделикатнее это сделать.

— Я до сих пор вспоминаю свое потрясение от маминой «заботы»! — признается ныне 29-летняя Алла. — Мама никогда со мной не говорила ни о месячных, ни о ПМС. О первом меня предупредила бабушка, о втором — подруги. Зато когда лет в 15 я чем-то отравилась и меня тошнило, мама пришла в мою комнату и предложила «поговорить по душам». После чего спросила, не беременна ли я! Я тогда очень на мать обиделась. Если хочешь доверительные отношения с дочерью, начинай с самого начала, предупреждай о том, что будет, поддерживай. А не тогда приходи, когда испугалась, что дочка залетела!

Главный внештатный психиатр Минздрава РФ **Зураб Кекелидзе** поддерживает пилотный проект «основ сексуального воспитания» и уверен в том, что детей необходимо сексуально просвещать в школе, в том числе предупреждая о том, как с возрастом станет меняться их организм: «Многие родители детям ничего не рассказывают. Особенно девочкам — о том, что у них должны появляться менструации. А девочки страшатся этого. Мальчики-подростки должны быть готовы к тому, что этим летом у них должны появиться прыщи, оттопыриться уши, начнет ломаться голос. То же самое касается и девочек, у которых меняются формы. И должен быть психолог, который скажет: это нормально, это должно быть, вы растете».

Певица **Маргарита Суханкина** вспоминает, как сама со всеми вопросами «про это» шла во двор: «Старшая сестра моей подруги училась в мединституте, дома у них всегда была литература о строении человека, и все свои первые знания мы черпали оттуда. К сожалению, в те времена ни у учителей, ни у родителей было не принято разговаривать с детьми на такую тему. А если взрослому даже задашь вопрос, то получишь ответ про «капустные грядки», а то еще и отругают за излишнее любопытство. Поэтому со всеми вопросами — во двор! Честно говоря, сейчас я и сама не готова рассказывать своим детям всю правду. Родителей можно понять: они могут стесняться, подбирать неправильные слова. Мне кажется, это дело следует доверить профессионалам. И классно было бы не только детям давать «уроки полового воспитания», но и их родителям объяснять, как доносить эту информацию до чад».

14–18 лет: «Мама, это любовь?»

Иногда на вид подростки кажутся очень взрослыми, но по сути еще остаются детьми. И недетские вопросы из их уст ставят родителей в тупик.

— Мы с дочерью всегда откровенно обсуждали все вопросы пола, — вспоминает мама 15-летней Светы. — Но недавно она задала мне вопрос: «Мама, а правда, что мужчину можно удержать только сексом?» У меня случился ступор! Вроде бы объяснить, что такое любовь, не сложнее, чем рассказать про физиологию интимных отношений. Столько литературы, фильмов на эту тему. Но как только начинаешь объяснять, сама слышишь, что говоришь фальшиво и напыщенно. Я сказала лишь, что удерживать мужчину, который тебя не любит, не стоит... А дальше запуталась.

В «мамском» форуме рассказывают, как 16-летний сын огорошил отца заявлением: «Парни говорят, что если с девчонкой хочется встречаться больше двух недель, значит, любовь настоящая и уже можно с ней спать. А мы с Катей уже третью неделю ходим гулять».

В обоих случаях своими вопросами подростки как бы приглашают родителей разделить ответственность по поводу отношения к половой жизни. И здесь важно не скатиться к морализаторству, а донести до чада важность, ценность и прелесть истинных чувств, проверяемых временем. Увы, по их собственному признанию, далеко не все родители достойно справляются с этой задачей.

Детский психотерапевт Евгения Дрозд — по семейному статусу мама девятиклассницы и поддерживает идею полового просвещения в школе:

— Я не вижу ничего плохого в новом предмете — по крайней мере, в том виде, в каком он пока заявлен. Я сама окончила школу в 1987 году, и последние два года (9–10-й класс) у нас был предмет «Этика и психология семейной жизни». Подозреваю, что сегодняшняя «Психология» — некий ренессанс той дисциплины конца 80-х. Мы очень любили этот предмет, потому что там с нами откровенно говорили о том, о чем умалчивали родители и шептались сверстники. Конечно, сегодня дети и подростки получают куда больше информации «про это» из Интернета, ТВ и прочих «свободных источников». Но, на мой взгляд, она сопоставима с той «улицей», откуда черпали информацию мы, и точно так же подлежит грамотному толкованию. У нас была симпатичная молодая «этичка», окончившая нашу же школу, которая рассказывала нам об особенностях полового созревания (для этого девочек и мальчиков разделяли), а на общих уроках читала вслух Бунина и другие рассказы о любви, пробуждавшие самые тонкие струны души. Столько лет прошло, а мы, встречаясь с одноклассниками, до сих пор вспоминаем те уроки с благодарностью.

— Мне кажется, что многие родители недооценивают или неверно толкуют сам смысл уроков полового просвещения, — считает **психолог-практик Елена Пиховкина.** — Новый предмет введен для того, чтобы обеспечить детям безопасность — в том числе и в общении со сверстниками, в обществе, в Интернете. Не случайно в дисциплину «Психология» влились и преподаваемые ранее отдельно ОБЖ — «Основы безопасности жизнедеятельности». А чтобы предостеречь ребенка, его надо вооружить знаниями, которые на специальных уроках донесут до школьников специально обученные люди. Далеко не каждый родитель может самостоятельно внятно просветить чадо по поводу анатомии человека, особенностей полового созревания, беременности и родов, заболеваний, передающихся половым путем (ЗППП) и борьбы с ними, необходимости контрацепции, сексуальной ориентации и этики взаимоотношений с партнером. А это и есть то самое «половое воспитание», которое в итоге получают все дети, но только одни формальным путем (в школе, из книг, от грамотных родителей), а другие неформальным — от сверстников, во дворе, в лагере, а сегодня главным образом в Интернете. И какой именно будет эта «неформальная» информация и как она повлияет на вашего ребенка — неизвестно! Я бы доверила этот деликатный вопрос профессионалам.

Профессор сексологии **Евгений Кащенко,** предвидя затруднения российских родителей, собрал все взрослые ответы на детские вопросы в одну книгу, написанную им в соавторстве с коллегой А.Н.Котенёвой «Половое воспитание детей и подростков».

Согласно мировой статистике, в странах, пропагандирующих сексуальную грамотность среди несовершеннолетних, существенно ниже количество подростковых беременностей, родов, абортов и венерических заболеваний. Рассмотрим географию полового просвещения.

В **Германии** половое воспитание обязательно для всех школьников, знания по всем гендерным вопросам маленькие жители страны получают с самых младших классов. В начальной школе используются мультфильмы и книги с картинками, иллюстрирующие различия между мальчиками и девочками и рассказывающие, как у них во взрослом возрасте появляются дети. Затем добавляются документальные фильмы и лекции об особенностях пубертатного периода и взросления, о выстраивании первых отношений, о недопустимости насилия. В старших классах подросткам подробно и наглядно рассказывают о беременности и абортах, венерических болезнях и контрацепции, гомосексуальности и рисках, с нею связанных. По «половому воспитанию», как и по другим предметам, в немецких школах ставят оценки, проводят контрольные и экзамены.

Самым низким в мире уровнем беременностей и ЗППП у подростков могут похвастаться **Нидерланды**. Свои первые знания по половому вопросу юные голландцы получают в возрасте 4–7 лет, начинается просвещение с информации об особенностях тела. Дошкольникам и младшим школьникам демонстрируют обучающие мультфильмы, в старших классах сексуальное воспитание является частью курса биологии.

Более 40 лет сексуальное просвещение — часть школьной программы во **Франции.** С 8-го класса во французских школах отводится на этот предмет 40 часов, особое внимание уделяется контрацепции и уважению к партнеру и его чувствам.

В **Великобритании** в ходу несколько вариантов программы полового просвещения (для светских и религиозных школ), и везде она добровольная — каждый родитель может письменно освободить своего ребенка от посещения таких уроков. Для тех, чьи родители не против, проводятся лекции о физиологии половых отношений и беременности, курс не предусматривает контрольных и оценок. Вопросы контрацепции и безопасного секса учитель может поднять, отвечая на вопросы класса. Если верить социологическим опросам британских подростков, они сами стремятся получать в школах больше информации по вопросам пола.

В **США** программа полового просвещения школьников зависит от штата, типа школы и от руководства школы. В американских школах с «полным циклом полового воспитания» ученики с 3-го класса получают сведения о различиях между полами, беременности, родах и абортах, заболеваниях половой сферы, контрацепции, сексуальной ориентации, насилии и пр. Существуют в Америке и школы, где курс сексуального воспитания именуется «ограниченным воздержанием», — как правило, это связано с религиозной принадлежностью семей, чьи дети посещают данную школу. «Ограниченный» курс занимает всего два года в старших классах и сводится к «внушению воздержания» — тому, что в интимные отношения до законного брака вступать нельзя. Однако последствия такого шага учитель не уточняет и не описывает.

В школах **Китая, Японии** и ряде стран Юго-Восточной Азии **(Таиланд, Филиппины, Сингапур, Малайзия)** упор делается на изучение физиологии процесса интимных отношений. Считается, что дети должны это знать, чтобы злоумышленники не могли воспользоваться их неведением. Физиологические сведения дополняются информацией о рисках для здоровья. Что касается высоких чувств, предполагается, что о них маленькие азиаты узнают из курса литературы.

В странах **Африки** школьников никогда не просвещали по половым вопросам, пока не столкнулись с эпидемией ВИЧ. Тогда на помощь африканским школам пришел Красный Крест с программой снижения роста заболеваемости СПИДом и подростковых беременностей. С тех пор в течение уже 30 лет африканские школьники получают необходимые сведения по безопасности секса — правда, не от отечественных педагогов, а от добровольцев из общественных организаций.

Ровным счетом никаких знаний по вопросам пола и безопасности интимных отношений подрастающему поколению не дают в **Бангладеш, Непале и Пакистане.** Подобных предметов нет ни в школах, ни в вузах.

Ну а мы со своим пилотным проектом «основ сексуального воспитания» в школах сейчас решаем, к кому из них присоединиться.

Жанна ГОЛУБИЦКАЯ.

МАМЕ И ПАПЕ УРОКОВ НЕ ЗАДАЛИ

Специалисты рассказали, как правильно помогать ребенку с домашними заданиями

FLICKR

WIKIPEDIA.ORG

С наступлением нового учебного года многие родители после работы вместо отдыха весь вечер корпят над школьными уроками своих чад. «Без меня Маша не справится с сочинением, а Вася и вовсе скатится на «двойки», — вот главный аргумент взрослых. Да и многие учителя, особенно в начальной школе, все чаще открыто сообщают родителям, что их вклад в обучение ребенка просто необходим. Однако специалисты уверены, что излишняя помощь с домашними заданиями не только не приносит малышу пользы, но и приучает его к лени и безответственности. Как найти разумную грань и не превратиться из мамы или папы в строгого учителя, выяснял корреспондент «МК».

Решать или не решать?

Многие родители мечтают, чтобы 1 сентября подольше не наступало, даже больше собственных детей. И это совершенно не удивительно. Когда после беззаботного лета вновь приходит пора идти в школу, новых забот прибавляется не только у самих учащихся, но и у их родителей, которые и так перегружены работой и домашними хлопотами.

В наше время взрослые все чаще и чаще вынуждены принимать активное участие в учебе ребенка, и в первую очередь это касается выполнения домашних заданий. И если необходимость помощи с уроками первоклашке воспринимается как что-то само собой разумеющееся, то в последующие годы у родителей возникает закономерный вопрос: а стоит годами полноценно участвовать в школьной жизни своего малыша или нужно как можно быстрей отпустить его в самостоятельное плавание? В решении данной проблемы мнения родительской общественности расходятся. Кто-то ради хороших результатов готов вместе с ребенком учиться вплоть до института, другие же не видят необходимости вторгаться в поле деятельности учителей и самого школьника без крайней необходимости.

— На мой взгляд, решение, помогать или не помогать с уроками, зависит от каждого конкретного ребенка, — считает мама двух школьников из Подмосковья. — Старшей дочке я активно помогала только в первом классе, потом она делала все сама и лишь изредка обращалась ко мне, когда нужно было помочь с презентацией или с поиском материала для доклада. С сыном же вышла совершенно противоположная история. У ребенка были проблемы с логопедией, и учиться ему было сложнее, чем другим детям. К тому же прилежностью и усидчивостью, как у дочки, сын тоже не отличался. На данный момент ребенок учится в 3-м классе, и пока мне полностью приходится контролировать и сам факт выполнения домашнего задания, и его качество. Конечно, я не делаю работу за него, но помогать исправлять ошибки и разбираться в непонятом материале приходится постоянно. Все дети разные, кто-то прекрасно все усваивает на уроке, а кого-то нужно постоянно подтягивать дома.

Специалисты сходятся во мнении, что однозначно следует помогать с уроками младшим школьникам, которые еще только адаптируются к учебе в школе. Однако конечная цель этой помощи должна состоять в том, чтобы научить малыша готовить домашние задания самостоятельно.

— В 1-м классе у ребенка в голове еще нет четкой схемы, как правильно делать домашние задания и с чего начинать занятия, — поясняет детский психолог Алена Полянская. — В связи с этим задача родителей — помочь ребенку грамотно организовать процесс их выполнения. В первую очередь нужно правильно выстроить режим дня, определить четкое время для выполнения домашних заданий. Наиболее подходящее время для уроков — с 15 до 18 часов, когда ребенок уже отдохнул от школы, но еще не хочет спать. Начинать выполнять задания стоит с тех, которые кажутся более простыми самому малышу, желательно. Например, с устных, а не письменных, так ребенок быстрее раскачается и включит мозги для более сложных задач. Также нужно постараться уже с первых месяцев учебы постараться привить своему чаду серьезное отношение к школьным вопросам и чувство собственной ответственности за их решение.

Не сотвори себе лентяя

В последние годы во многих семьях учеба ребенка в школе стала чуть ли не главной заботой и темой домашних разговоров. Родители стремятся сотворить из своих чад отличников и гениев, при этом чересчур опекаемые школьники превращаются в обычных лентяев, не способных шагу ступить без посторонней помощи.

— На самом деле быть для ребенка полноценными родителями и учителями одновременно практически невозможно, — уверена Алена Полянская. — Попытки совмещать эти роли в большинстве случаев приводят к конфликтам и превращают совместное выполнение уроков по вечерам в настоящую пытку как для детей, так и для их родителей. Кроме того, ребята, которым постоянно помогают с домашними заданиями, быстро привыкают к опеке и уже не способны принимать решения самостоятельно. У таких детей появляется привычка во всем занимать выжидательную позицию, а не проявлять настойчивость в достижении целей собственными силами. Конечно, это не означает, что, если ребенок в процессе выполнения заданий что-то не понял и обратился за помощью, ему нужно отказывать. Просто это не должно становится системой, роль родителей может заключаться в контроле за выполнением домашних заданий, но не в решении за ребенка математических задачек, например.

По мнению специалистов, очень часто родители постоянно участвуют в процессе выполнения уроков своих чад, в попытке вытянуть своих учеников на отличные оценки по всем предметам. В результате взрослые задают слишком высокую планку для конкретного малыша, тем самым снижая его мотивацию, да и вообще самое желание учиться. Уровень способностей у всех школьников разный, и невозможно сделать отличников из всех детей, особенно в старшей школе. Гораздо важнее помочь школьнику понять, какое направление для него является самым интересным, и основные силы тратить уже на его изучение.

— В последние годы у родителей появилась манера постоянно спрашивать в школьных чатах домашнее задание, чтобы проверить, правильно ли их ребенок его записал, — рассказывает учитель математики Николай Ермолаев. — Если в первом классе это хоть как-то можно понять, то в средней школе это смотрится, мягко говоря, странно. 11–12-летний ребенок вполне может и должен четко записать все заданное, а если он заболел, то узнать уроки у своих одноклассников самостоятельно. Лично я на родительских собраниях всегда внушаю взрослым, что чем раньше они выпустят детей из-под собственного крыла, тем эффективнее и успешнее будет их учеба в школе.

Светлана ЦИКУЛИНА.

СЪЕМОЧНАЯ ПЛОЩАДКА

КРОССВОРД

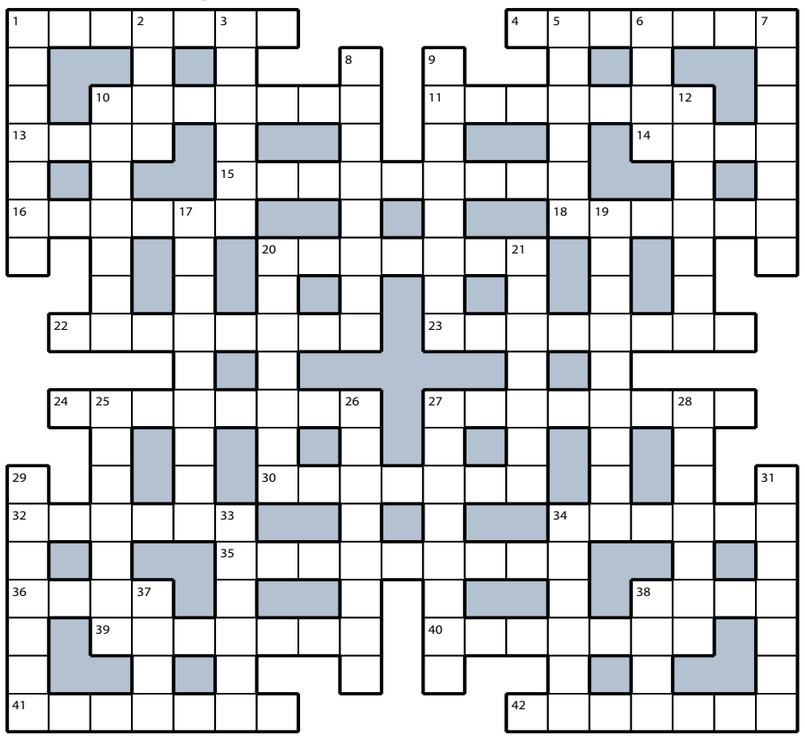

ПО ГОРИЗОНТАЛИ: 1. Таблетка под языком разволновавшейся бабуси. **4.** «Брендовое» имя детского подгузника. **10.** Шерстяные «лосины» со штрипками в гардеробе ребенка. **11.** Аполлон на содержании богатой матроны. **13.** «Общага» медоносных работяг. **14.** Мегакосметичка путешествующего визажиста. **15.** Фильм-моноспектакль с Константином Хабенским. **16.** Уплотнение по краю рулона ткани. **18.** Месяц 1961 года, памятный числом 12. **20.** Артиллерийское орудие для стрельбы по дзотам. **22.** Сейф для документов в автомобиле. **23.** Предприятие для отправки молнии. **24.** Фирменная черта грузинского носа. **27.** Бесполезная для мертвого процедура. **30.** Гнусная ложь, порочащая честное имя человека. **32.** Деспотичный директор. **34.** Ручной каток для теста. **35.** Новогодняя речь Путина, адресованная россиянам. **36.** Заморский конкурент родного уазика. **38.** Снежные хоромы канадских эскимосов. **39.** Помещение в крепости для содержания политических заключенных в дореволюционной России. **40.** План матча, разработанный тренером. **41.** Распродажа раритетов по ценам покупателей. **42.** Кляп для дырявой бочки.

ПО ВЕРТИКАЛИ: 1. Делянка, вычищенная дровосеками. **2.** Белый пушок на замерзших деревьях. **3.** Магазин, где работает окулист. **5.** Двуручная ваза у эллинов. **6.** Этажный неформал с ирокезом. **7.** Безмерное блаженство на седьмом небе. **8.** Писклявый комочек — наседки сыночек. **9.** «Железный кассир», выдающий наличные. **10.** Переделка в области образования. **12.** Рыбное прозвище узкого галстука. **17.** Типичная для российских дорог неровность. **19.** Человек, из всего извлекающий пользу. **20.** Святой, переживший много невзгод. **21.** Зависимый от количества листов параметр книги. **25.** Добытчик с набитым ягдташем. **26.** Мелкозернистый строительный гипс. **27.** Очарование детской улыбки. **28.** Товарищ по работе и сосед по кабинету. **29.** «Ясная Поляна» во владении графа Льва Толстого. **31.** Наметка нового проекта в голове. **33.** И тропический фрукт, и ведьмин атрибут. **34.** Нянька для младшего братика. **37.** Кривляющийся шут. **38.** Мышцы, напрягшиеся при ходьбе на цыпочках.

ОТВЕТЫ НА КРОССВОРД, ОПУБЛИКОВАННЫЙ 13 СЕНТЯБРЯ

ПО ГОРИЗОНТАЛИ: 1. Слепень. **4.** Всплеск. **10.** Ипотека. **11.** Уступка. **13.** Риза. **14.** Овца. **15.** Искажение. **16.** Оказия. **18.** Жаркое. **20.** Паинька. **22.** Запевала. **23.** Астролог. **24.** Аскетизм. **27.** Вышибала. **30.** Оттенок. **32.** Кариес. **34.** Станок. **35.** Плацкарта. **36.** Овес. **38.** Сноп. **39.** Росчерк. **40.** Испанка. **41.** Адвокат. **42.** Раствор.

ПО ВЕРТИКАЛИ: 1. Сверчок. **2.** Папа. **3.** Нутрия. **5.** Скулеж. **6.** Лыко. **7.** Кавалер. **8.** Царапина. **9.** Кутерьма. **10.** Изнанка. **12.** Авокадо. **17.** Извещение. **19.** Абсорбент. **20.** Пианино. **21.** Артишок. **25.** Стартер. **26.** Мотоцикл. **27.** Венчание. **28.** Лепнина. **29.** Окрошка. **31.** Скипетр. **33.** Спячка. **34.** Салака. **37.** Соло. **38.** Скат.

ОТВЕТЫ НА КРОССВОРД, ОПУБЛИКОВАННЫЙ 14 СЕНТЯБРЯ

ПО ГОРИЗОНТАЛИ: 1. Правота. **4.** Епископ. **10.** Реалист. **11.** Аферист. **13.** Спад. **14.** Коза. **15.** Каравелла. **16.** Гривна. **18.** Список. **20.** Санитар. **22.** Кляузник. **23.** Нагрузка. **24.** Планерка. **27.** Постулат. **30.** Министр. **32.** Студия. **34.** Скряга. **35.** Брусчатка. **36.** Офис. **38.** Визг. **39.** Ноготки. **40.** Инсулин. **41.** Казачок. **42.** Шаланда.

ПО ВЕРТИКАЛИ: 1. Присяга. **2.** Вред. **3.** Тюлька. **5.** Парнас. **6.** Сыск. **7.** Печатка. **8.** Странник. **9.** Камертон. **10.** Радикал. **12.** Толстяк. **17.** Наручники. **19.** Полушубок. **20.** Синдром. **21.** Регистр. **25.** Лимузин. **26.** Амнистия. **27.** Послание. **28.** Армянин. **29.** Историк. **31.** Сангина. **33.** Яблоко. **34.** Сакура. **37.** Софа. **38.** Вина.

ЗЛОБА ДНЯ

ХАЙП И БРОНЯ

с 1-й стр.

Обычно столь долгий и сложный по исполнению обет люди дают, когда вместе они не из-за громкого имени, связей, денег, возможностей, мгновенной влюбленности, хорошего секса, или прихоти, или хайпа. А когда любят друг друга беззаветно, так, как собственные родители или маленькие дети, — ни за что, просто за факт существования. Когда не видят морщин, не замечают целлюлита, и последнюю рубашку снимут, и ночью бегом в аптеку, если вдруг температура. И детей от других браков принимают с нежностью, как своих. И пусть венчанный тебе стареет, и пусть лишние килограммы, только бы был рядом. ...В такой любви клялись перед алтарем Ксения и Константин? Тогда дай им Бог!

...А перед венчанием молодожены катались по Москве на катафалке, развалившись на траурном бархате и высунув наружу ножки. Если верить Собчак, их даже оштрафовали сотрудники дорожно-патрульной службы, записав в протоколе: «Ехали непристегнутыми на месте гроба». Словом, снова всех Ксюша сделала! Только в одном месте допустила совсем маленькую промашку. На размещенной в Инстаграме фотографии с траурного ложа рассмотрели люди на подошве туфель невесты подозрительную наклеечку и задались вопросом: уж не из ремонта ли торжественная обувь? И в свою очередь посмеялись над Ксенией — не все же Собчак над нами! — всласть!

Впрочем, что туфли? Туфли ерунда! Страшно, если вдруг окажется, что с наклейкой «из ремонта» в момент венчания были чувства. А ты уже поклялась перед Богом жить только ими всю свою оставшуюся жизнь.

Татьяна ФЕДОТКИНА.

РЕДАКЦИОННАЯ ПОДПИСКА НА «МК» В ЧЕСТЬ СТАРШЕГО ПОКОЛЕНИЯ!

Совсем скоро, 1 октября, во всем мире отмечается Международный день пожилых людей – День старшего поколения. «Московский комсомолец» традиционно присоединяется к торжественному чествованию и дарит всем возможность **в период с 14 сентября по 5 октября выгодно, по сниженным ценам подписаться на газету в московских центрах социального обслуживания населения.**

Так годовая подписка на «МК», на 6 выходов в неделю обойдется всего в 1950 рублей, **а инвалидам I и II групп и ветеранам ВОВ при передаче оператору подписки соответствующих документов предоставляется дополнительная скидка.**

РЕКЛАМА 16+

ПОДПИСКА В ЦСО МОСКВЫ

16 сентября с 11.00 до 14.00
«Войковский», ул. Зои и Александра Космодемьянских, д. 24а
«Алтуфьевский», Путевой проезд, д. 20, к. 2
«Зябликово», ул. Мусы Джалиля, д. 25а (вход со двора)
«Царицынский», ул. Весёлая, д. 11
«Нагорный», ул. Фруктовая, д. 5, корп. 3
«Чертаново», ул. Красного Маяка, д. 4, к. 5

17 сентября с 11.00 до 14.00
«Коптево», проезд Черепановых, д. 22
«Щукино», Пятницкое шоссе, д. 6а (мкр. Митино)
«Тушино», ул. Новопоселковая, д. 5Б
«Жулебино», Жулебинский б-р, д. 40, стр. 1
«Черемушки», ул. Наметкина, д. 9
«Зюзино», ул. Одесская, д. 9, корп. 1

18 сентября с 11.00 до 14.00
«Бибирево», ул. Пришвина, д. 12, корп. 2
«Бутырский», Огородный проезд, д. 21
«Митино», ул. Дубравная, д. 40, корп. 1
«Донской», Севастопольский проспект, д. 1, корп. 1а
«Южнопортовый», ул. Шарикоподшипниковская, д. 40
«Ломоносовский», Ленинский проспект, д. 87
«Обручевский», ул. Новаторов, д. 36, корп. 5

19 сентября с 11.00 до 14.00
«Останкинский», ул. 2-я Новоостанкинская, д. 4
«Марфино», ул. Ботаническая, д. 29, корп. 2
«Выхино», Рязанский пр-т, д. 64, корп. 2
«Рязанский», ул. Зеленодольская, д. 4
«Лефортово», ул. Госпитальная, д. 6
«Капотня», Капотня, 1-й квартал, д. 14
«Котловка», Севастопольский проспект, д. 51
«Коньково», ул. Профсоюзная, д. 88/20

Полный список адресов подписки смотрите в выпуске «МК» от 13.09 и на сайте mk.ru/subscription

ПОДПИСКА В РЕДАКЦИОННЫХ ПУНКТАХ «МК»

ПОДПИСКА В АВТОМОБИЛЬНЫХ ПУНКТАХ «МК»

16 и 17 сентября с 15.00 до 20.00, обед с 14.00 до 14.30
р-н Восточное Дегунино, ул. 800 лет Москвы, д. 24, у м-на «Пятерочка»
р-н Обручевский, Ленинский пр-т, д. 105, у киноклуба «Эльдар»
р-н Солнцево, Солнцевский пр-т, д. 21, у ТЦ «Столица»

18 сентября с 15.00 до 20.00
р-н Южное Медведково, ул. Полярная, д. 9, у к/т «Полярный»
м. «Нахимовский проспект», Нахимовский пр-т, д. 11, к. 1
м. «Печатники», ул. Гурьянова, вл. 2, стр. 3

19 сентября с 15.00 до 20.00
м. «Братиславская», ул. Перерва, д. 56/2, у аптеки
р-н Южное Медведково, ул. Полярная, д. 9, у к/т «Полярный»
м. «Нахимовский проспект», Нахимовский пр-т, д. 11, к. 1
м. «Печатники», ул. Гурьянова, вл. 2, стр. 3

ПОДПИСКА В ГОРОДАХ ПОДМОСКОВЬЯ

21 сентября с 10.00 до 15.00
СЕРПУХОВ, ул. Луначарского, д. 74, в парке имени Олега Степанова, Центральный вход
ПОДОЛЬСК, на входе в городской парк культуры и отдыха им. Талалихина

22 сентября с 10.00 до 15.00
КЛИМОВСК, Октябрьская площадь

Трубчевск — город, где живут киноартисты. В обычное время они копаются на грядках, лечат животных, служат в церкви. Многие из них пришли на российскую премьеру фильма Ларисы Садиловой «Однажды в Трубчевске». В мае он чудом попал на Каннский кинофестиваль: сначала отказали, а в последний момент включили в программу «Особый взгляд». Снимался он в Трубчевске, а премьера вылилась в народный праздник в рамках трехдневного фестиваля «Наше кино», придуманного Ларисой Садиловой.

Актриса тетя Валя демонстрирует свой урожай.

СВЕТЛАНА ХОХРЯКОВА

АКТРИСЫ С ОГОРОДА

Премьера фильма «Однажды в Трубчевске» прошла на месте съемок

Трубчевские зрители когда-то решили судьбу картины: посмотрели короткометражку «С новым годом!» и потребовали продолжения. Ее режиссер Лариса Садилова родом из Брянска, окончила Мастерскую Сергея Герасимова и Тамары Макаровой во ВГИКе, снялась в картине своего учителя «Лев Толстой». В «Однажды в Трубчевске» есть отголоски «Анны Карениной». Анна из Трубчевска уходит от мужа к возлюбленному, оставив дочь. Экономист из Парижа, приехавший в Трубчевск с русской женой, увидев на экране героиню на перроне, сказал: «Лишь бы фильм не испортили Анной Карениной». Не испортили.

Три картины — «Сынок», «Она» и «Однажды в Трубчевске» — Лариса Садилова снимала в Трубчевске. Многие до этого и не подозревали о его существовании, хотя он старше Москвы и находится в 100 километрах от Брянска. Город и стал героем картины. Улицу, где живут главные персонажи, снимали в одной его части, а интерьеры дома — в другой, как это бывает в кино. Стоило на премьере познакомиться с его хозяйкой Валентиной Козовой, которую вся группа называет тетей Валей, поздравить ее с заслуживающей всяческих похвал актерской работой, как тут же последовало приглашение: «Приезжайте завтра ко мне в гости».

Тетя Валя сыграла вечно недовольную свекровь. С чего, собственно, ей быть довольной, когда невестка ее сыну изменяет. Сыграла так, как не каждая актриса сумеет. Тетя Валя 40 лет проработала в библиотеке, была народным заседателем, 15 лет руководила избирательной комиссией, а потом стала киноактрисой, снялась в «Сынке» и в «Однажды в Трубчевске».

Гости фестиваля — Лоран и Коринна Даниэлу, организующие премьеру «Однажды в Трубчевске» в Париже, привезли тете Вале швейцарский шоколад. А она его решила на память сохранить. А потом показала свое хозяйство, огород, где одна из героинь фильма собирала помидоры.

— Хозяйство большое, — рассказывает тетя Валя. — Одной только картошки собрала 28 мешков. Теперь всем раздаю (пока мы были в гостях, заходили ее племянники, соседи, уходили кто с картошкой, кто с другими дарами огорода). Шесть лет назад у меня дом сгорел. В чем выбежала на улицу, в том и осталась. Люди собрали мне 200 тысяч. Муж мой был ветеринаром. К нему постоянно кто-то приходил, даже через забор перелезали, просили, чтобы посмотрел у кого корову, у кого собаку. В 1985 году он умер. Мне было тогда 47 лет, а ему — 48. В 1983 году он осматривал корову. Кто-то его отвлек, а он руку так и держал под ней. Корова ударила его в живот. Муж упал. Сильный удар получил по почке, а через два года умер. Столько народу было на похоронах — не пробиться. Люди плакали — такой он хороший был.

Тетя Валя показывает фотографии детей. Дочери-стоматологи живут в Москве. Один сын стал ветеринаром, как отец, второй работает в полиции. «Я на богатство никогда не смотрела. Оно в моих руках. Богатство — мои дети», — говорит тетя Валя.

Как-то к ней нагрянула съемочная группа Ивана Шахназарова (сына Карена Шахназарова). Наверное, знали о гостеприимстве артистки из народа. А она их на постой не пустила, сказала: «Я вас не знаю». Зато ради Ларисы и ее мужа — продюсера Рустама Ахадова — готова на все. Вспоминает, как однажды ждала группу, кабана зарезала, но никто не приехал. Пришлось кабана нарезать на куски и засолить. В поле тетя Валя показала нам урожай арбузов и дынь, гигантские подсолнухи, повязанные словно косынками, чтобы птицы не склевали. Тетя Валя готова отдать гостям все, повела в погреб, где стоят рядами ее заготовки. Каждый уходил от нее с банкой соленых огурцов.

Жительницу соседней деревни Котляково Евдокию Ивановну Боровикову на премьеру привез сын — нарядную, в праздничном белом платке. В январе ей исполнится 84 года. Евдокия Ивановна на площадке камеры не замечала, сыграла как прожила. В ее доме снимались сцены с участием покинувшей мужа трубчевской Анны Карениной.

«Так это ваш дом такой красивый?» — интересуюсь у Евдокии Ивановны. «Мой, — гордо говорит она. — Я там всю жизнь живу (там партизана во время войны прятали на потолке, как называет чердак Евдокия Ивановна, вспоминая в фильме и на городской площади о своем детстве. — **С.Х.**). У меня снимали четыре дня, сказали, чтобы я что-нибудь говорила и говорила. Хоть бы вырезали меня! Всю жизнь я в колхозе трудилась с лопатой и топором, коров доила. Я — темный человек. Актрисой быть не мечтала. Но сниматься мне понравилось. Люди все были приветливые, хорошие».

СВЕТЛАНА ХОХРЯКОВА

Лариса Садилова и Евдокия Боровикова перед премьерой.

И хотя страшно ей было заходить в кинозал, себе Евдокия Ивановна на экране понравилась. После ее эпизода зал аплодировал. Сын живет в Брянске, но специально с женой и сыном приехал на премьеру в Трубчевск. Евдокия Ивановна сожалела, что дочерей не было на премьере. Одна живет в Ульяновске, другая — в Симферополе. Сын с невесткой прослезились — не ожидали ничего подобного от своей бабушки.

Оператор Анатолий Петрига вспоминает: «Одно дело снимать профессионального актера, и совсем другое — не актера. Бабушки произнесут фразу, просишь их повторить, а они говорят: «Так мы же уже все рассказали». Но Евдокию Ивановну я снял с двух дублей. Мы попросили профессиональных актеров — Кристину Шнайдер и Егора Баринова — задавать ей на площадке вопросы. Евдокия Ивановна импровизировала».

Колоритный усатый герой (такие усы еще поискать) в салоне автобуса оказался старостой Покровского храма. Владимир Пеленок вспоминал, как работал рубщиком мяса, играл в народном театре, объяснил: «Тутошний я не потому, что тут родился, а потому, что тут прижился». Биография у него богатая, а мужчина он заметный. Все двери перед ним открываются. Благодаря нашему знакомству удалось посетить не только подведомственный ему храм, но и в усыпальницу Трубецких попасть, тех самых, от которых происходят князья Трубецкие.

Заместитель администрации Трубчевского района Светлана Тубол оказалась многолетней читательницей «МК». Она тоже снялась в небольшой роли и всячески помогала съемочной группе. Если бы не было таких деятельных людей рядом, то фильм бы и не сняли. Денег не было, спасал энтузиазм.

У Лорана Даниэлу местные жители спрашивали: «В Ницце на Лазурном Берегу лучше, чем на нашей Десне?». Потом оказывалось, что и они снимались в кино. Присутствие актеров чувствовалось на каждом шагу. Садишься за праздничный стол, подносят настойку, а приготовил ее, как выясняется, местный ветеринар и по совместительству... актер.

На гербе Трубчевска — три груши. В XVII веке город перешел в ведение Киево-Печерской лавры (Украина — в 20 км), оттуда и завезли монахи плоды. Современный Трубчевск ими славится. Победителям фестиваля в качестве награды вручили три приза в виде груш. Одна досталась художнику по костюмам фильма «Однажды в Трубчевске» Манзуре Ульджабаевой с «Таджикфильма». Она уже не в первый раз работает с Ларисой Садиловой. Вторую грушу получила продюсер Татьяна Петрик, представлявшая киргизский мюзикл «Песнь древа» Айбека Дайырбекова. Сама она родом из Киргизии, где снималась картина. Кинематографисты возвращаются туда, откуда вышли.

Получивший третью грушу за дебют Тимофей Жалнин живет в Петербурге, а родился в Кемеровской области. Свой первый полнометражный фильм «Двое» он снимал на родине. «Это среда, в которой я вырос, — рассказал Тимофей. — Дед меня водил в тайгу. Снимали мы в Западных Саянах. Говорят все время про Алтай, а про эти места никто не знает. Советую их посетить. Еще в студенческие годы я задумал сценарий. Спустя пять лет после окончания вуза получил подтверждение финансирования. Лет семь идея во мне варилась. Природа стала третьим персонажем нашего фильма и иногда преподносила сюрпризы. Заморозки бывали утром даже в летнее время. Вода холодная — плюс 8 градусов. Страшная ситуация сложилась, когда актеры переходили первый ручей. На самом деле это река, но там реки ручьями называют. Актрису и мою однокурсницу Татьяну Полосину засосало в водоворот. Она так кричала, как кричит умирающий человек. У нас были каскадеры, которые могли сделать трюк, но Таня захотела сама. Но человек в тайге страшнее зверя. Вероятность погибнуть от его рук больше, чем от медведя. Съемки были изматывающие. Если честно себя тратишь, то всегда тяжело».

Светлана ХОХРЯКОВА.

СКАНДАЛ

ЕВГЕНИЙ СЕМЕНОВ

Николай Коляда.

Эпатажной трактовкой классики уже давно никого не удивишь. Это, скорее, даже превращается в банальность. Однако оскорбленных от посягательств на святое меньше не становится. На сей раз причиной скандала стал спектакль Псковского академического театра «Ревизор» (реж. Петр Шерешевский), представленный на фестивале «Реальный театр» в екатеринбургском ТЮЗе. На сцене были постельные сцены, голый Хлестаков и насилие над дочерью Городничего. Все бы ничего, да местная журналистка, посетившая постановку, маркированную 18+, разглядела там школьников. А это уже криминал. Как водится, прокуратура начала проверку. Правда, официальных обвинений организаторам не выдвинула. За коллег вступился знаменитый екатеринбургский режиссер Николай Коляда. В беседе с корреспондентом «МК» он рассказал, почему считает происшедший скандал бредом.

URALTUZ.RU

Сцена из спектакля «Ревизор».

НИКОЛАЙ КОЛЯДА: СЕЙЧАС ВСЕ СТАЛИ ОСКОРБЛЯТЬСЯ

Режиссер прокомментировал «МК» скандал в екатеринбургском ТЮЗе

— Говорят, на спектакле были школьники?

— Никаких школьников там не было, как утверждает критик Олег Лаевский, и я склонен ему верить, потому что он уважаемый человек в театральном мире. Пришла журналистка на спектакль — вот она и подняла бучу, что там были дети и все такое прочее. Никаких детей там не было, маркировка стоит 18+. Спектакль шел для театральной публики, и фестиваль «Реальный театр» идет уже тридцать лет в Екатеринбурге, и туда свозят самые современные постановки, говорящие новым театральным языком.

— Вы сами видели этот скандальный спектакль?

— Не видел, но из того, что читал, понял: наверное, режиссер хотел рассказать про то, как столичный житель Хлестаков унижает провинциалов. Ну, и буквально он сделал, что там присутствует насилие, постельная сцена. По словам тех, кто на спектакле был, все это происходит в глубине сцены, так что почти не видно, в темноте. Может быть, режиссеру надо было это сделать как-то помягче.

— У вас ведь тоже есть своя версия «Ревизора»?

— У меня спектакль «Ревизор» идет уже четырнадцать лет. В нем тоже есть сцены насилия. За эти годы мы показали его во Франции, в Польше, в Москве, в Петербурге, у себя дома, и школьники приходили. Никто слова не сказал, потому что все понимают смысл этой сцены. Спектакль играется на настоящей грязи, в белых платьях появляются Марья Антоновна и Анна Андреевна. Хлестаков заваливает их в грязь, производит с ними какие-то манипуляции, унижает до невозможности. Сцена страшная!

— В вашем случае не возмутились, а тут вот даже прокуратура проверку начала. К чему бы это?

— Тут погрузка дыма большими контейнерами. Что проверять? Псковский театр давно уехал. Пусть едут в Псков проверять. На фестивале показали, посмотрела театральная публика, было обсуждение, никто слова не сказал. Журналисты раздули. Бред какой-то, чушь какая-то несусветная. Больше нечем заняться прокуратуре! Столько мошенников, сколько убийц! Ну, идите ловите их, что вы к театру привязались! Оскорбляют чьи-то чувства! Кого там оскорбили! Бред какой-то!

— А вообще, на ваш взгляд, как найти баланс между новым прочтением классики и оригинальным текстом?

— Классика всегда современна. Поэтому приближать как-то специально ее к сегодняшнему дню, например, переодевать героев в сегодняшние костюмы, не надо. Но, понимаете, когда я прихожу в театр и вижу, что актеры опять играют Шекспира в бархатных штанишках и бегают со шпагами, пытаясь выколоть глаза друг другу или зрителю в первом ряду, меня тошнит. Ну, невозможно уже на этот нафталин смотреть. Когда парики наденут, нос себе приклеят, усы, бороды и изображают что-то. Меня в зрительном зале это совсем не трогает, блевать тянет от этого театра. Вот говорят, это классика, ее нельзя трогать. Да, кто вам сказал, что нельзя трогать? Всю жизнь я ставил «Ричарда III», «Гамлета», «Калигулу», «Вишневый сад», и всегда я это приближал к сегодняшнему дню. Ну что, давайте приклеем всем бороды, выйдем на сцену, чтобы этих бабок удовлетворить. Бред, чушь. Да, не перевернутся ни Пушкин, ни Гоголь в гробу, на...ть им на нас.

— Вы разделяете опасение, что сейчас на театр оказывается все большее давление, чем, например, было лет пятнадцать назад?

— Сейчас все стали оскорбляться. То верующие, то радетели классики. Да идите вы... со своими оскорблениями. Не лезьте в театр. Мы тут делом занимаемся, а вы оскорбляетесь по любому поводу. А внутренняя цензура может быть только у самого художника. Для меня это: не смей говорить плохо о России. Можно ее критиковать, но только любя. «Ревизор» написан кровавыми слезами: что Гоголь о России говорит и что поменялось — дураки и дороги... Ничего не поменялось. К Гоголю тогда будем претензии предъявлять: «Что же ты, Николай Васильевич, так не любишь Россию!» Да любит он ее, просто хочет, чтобы лучше была. Потом для меня есть стопор: нельзя говорить плохо про маму, про папу, остановись! Если же придут ко мне какие-нибудь цензоры, я скажу им: «Идите на... Вот дверь, вот Бог, а вот — порог. Не лезьте не в свое дело». Я 50 лет в театре проработал, и мне кто-то из прокуратуры будет указывать, как надо ставить спектакль. «В ж... меня поцелуйте» — вот что я им скажу.

Александр ТРЕГУБОВ.

Об услугах и продажах Classifieds вам все расскажет!

Москва, ул. 1905 года, д.7, (ст. м. "Улица 1905 года") с 10.00 до 19.00 РЕКЛАМА Тел.: (495) 781-47-43, 781-47-32. E-mail: classifieds@mk.ru

ПРИЕМ ОБЪЯВЛЕНИЙ ПО ТЕЛЕФОНУ
Оплата в любом отделении Сбербанка.
Наши реквизиты:
получатель: ООО Рекламно-информационное агентство "О Кей"
Московский банк Сбербанка России ПАО, г. Москва
ИНН 7719464149, КПП 771901001
ПАО Сбербанк России г. Москва
БИК 044525225
Р/с 407 028 104 381 701 011 10
К/с 301 018 104 000 000 002 25
ОКАТО 45263558000
Дополнительная информация по телефону: (495) 781-47-32

Антиквариат
куплю
❑ антиквариат. Купит дорого! "МосГорСкупка" т. 8-925-403-68-98

Юридические услуги
предлагаю
ОПЫТНЫЕ ЮРИСТЫ
Возврат вкладов, помощь пенсионерам, МФО, КПК, лопнувшие банки, ДДУ, жилищные и земельные вопросы, наследство.
Тел.: 8 (495) 227-14-10
АДВОКАТЫ
Уголовные дела любой сложности.
Тел.: 8 (495) 227-14-16
❑ бесплатная консультация ведущих юристов! т. 8(495)115-28-18.

Барахолка
куплю
❑ **КНИГИ Б/У. ВЫЕЗД. т. 8(495)720-68-36**
❑ предметы до 80 г. и другое, б/у. 8(499)391-90-25

Металлы и оборудование
куплю
платы, микросхемы, 155, ЭТО, разъемы, КМ т. (495) 945-60-02, (495) 945-70-91

Спорт и красота
предлагаю
❑ отдых **ПО МОСКВЕ** т. 8-926-021-80-20
❑ отдых **ЛЮБАЯ** станция метро! т. 8-925-705-38-87
❑ отдых. т. 8-926-783-41-50
❑ отдых т. 8-926-217-01-15
❑ отдых! Все районы. т. 8-926-513-36-71
❑ отдых! Круглосуточно т. 8-926-780-20-86

Творческое предложение
предлагаю
❑ изготовление книг и брошюр от 1 экземпляра т. 8(499)195-60-43

Будьте бдительны при привлечении к сотрудничеству лиц, не имеющих лицензий или иных специальных разрешений

PIXABAY.COM

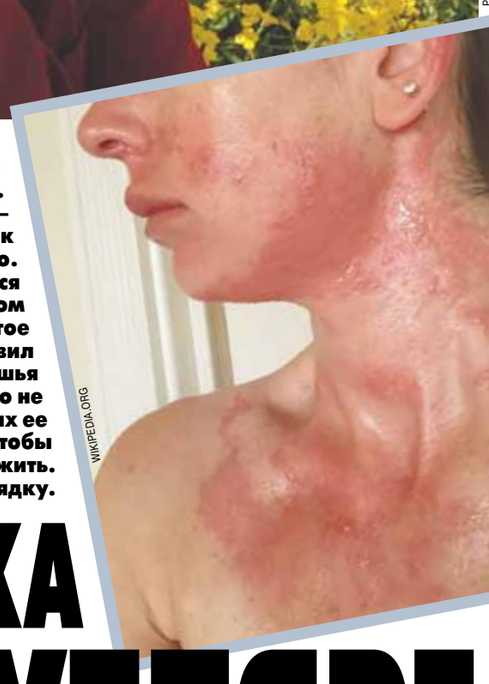

WIKIPEDIA.ORG

Я иду на интервью. Не пользуюсь духами, как обычно. Не выкуриваю сигарету. Отправляюсь не в редакцию или кафе, как обычно, а в квартиру к моей героине. И не потому, что так хочется. А потому, что иначе не получается. Ведь у моей собеседницы — аллергическая реакция. Буквально на все. Включая парфюм, табак и вибрацию.

В течение трех последних лет эта хрупкая девушка питается исключительно картофелем. Не передвигается на общественном транспорте. Не пользуется бытовой химией. И вообще не делает многое из того, что делаем мы с вами. Малейшее несоблюдение правил чревато сильнейшей реакцией организма — от зуда и сыпи до удушья и невероятной слабости. Елена может только предполагать, но не может точно назвать свою болезнь, ибо бурятские медики не в силах ее определить. Даже советовали найти хобби или посетить церковь, чтобы «не зацикливаться». А Елена просто хочет добиться правды, чтобы жить. Впрочем, обо всем по порядку.

ДЕВУШКА В ФУТЛЯРЕ

Жительница Улан-Удэ три года ест одну картошку, не ездит на трамвае и не моется шампунем

Хрупкий ребенок

Странности со здоровьем были у Лены с детства. В три года обнаружился рахит — нарушение костеобразования и минерального обмена. И это — при хорошем-то питании: каждое лето девочка проводила в деревне, где кушала свое, натуральное, с грядки. Недуг излечить удалось. Но едва прошла эта болезнь, как «полезли» другие.

— Я постоянно страдала инфекционными заболеваниями с осложнениями — отитом, бронхитом, гайморитом. В шесть лет выявился сколиоз — искривление позвоночника. «Поехала» левая лопатка. Будучи подростком, ходила на курс лечебной физкультуры, которая, кстати, не помогала, и проходила тесты у ортопеда. Осталась без наблюдения этого врача, переведясь из детской поликлиники во взрослую. Вертебрологов для лечения подобных патологий у тех, кому за 18, не нашлось в Бурятии. А травматолог посмотрел снимки и заявил: «Не мой пациент».

Долгое время мама с тетей водили дочку-племянницу по всевозможным специалистам в поисках панацеи. И вот однажды привели к платному ортопеду. Он вручил измерительный прибор и велел: «Сожми как можно сильнее!». Когда Лена выполнила требование, не поверил своим глазам и сказал: «Сильнее!». Лена пыхтела до красноты, но так и не «выжала» норму. Словно гром среди ясного неба прозвучал диагноз «мышечная дистрофия» — слабость мышц вокруг позвоночника без перспективы их укрепления — хоть занимайся ты ЛФК, хоть не занимайся. Тогда никто не знал, что вынесенный вердикт окажется крохотным звеном огромной цепи.

— Ко всему перечисленному добавлялась аллергия на пыль и шерсть, дальнозоркость, короткая уздечка языка и дисбактериоз. Последние две проблемы решить получилось: первую — полностью, вторую — частично и временно. Поскольку в кишечнике недоставало лактобактерий, не перерабатывалось молоко, о чем педиатр сообщила далеко не сразу, и из-за чего я мучилась очень долго.

Кошмар наяву

А в 2009 году проявилась реакция на мед, шоколад и сухофрукты. Она сообщала о себе зудом и жжением вокруг глаз, но особого беспокойства не вызывала. Дальше — больше. В 19 лет появилось пятно на ноге, которое чесалось, шелушилось и увеличивалось. Девушка пошла к дерматовенерологу и сдала тест на лишай. Отрицательный. Выписали антигистаминный препарат и гормональную мазь, не оказавшую ожидаемого результата. В конце концов диагностировали атопический дерматит и раздраженно порекомендовали: «Найдите себе хобби и не ходите к врачам». И Лена не ходила. Целый год.

В 2010-м же случилось нечто похожее на паническую атаку. Это совпало с премьерой фильма «Начало» Кристофера Нолана и положило начало осознанному сну кошмарного содержания для самой Лены. Вместе с подругой Мариной она сидела на сеансе в кино и вдруг ощутила нехватку воздуха. А вскоре почувствовала бешеное сердцебиение и выскочила из зрительного зала. Грудная клетка «подпрыгивала» еще часа полтора. Спустя неделю приступ повторился и продолжался уже часа два или три. Такое же количество ударов пропускало сердце — казалось, вот-вот остановится. Впоследствии Лена узнает: панические атаки столько не длятся.

— Я не вызвала «скорую помощь», чтобы зафиксировать симптомы, потому что боялась медиков. Да и любой боялся бы их на моем месте, наверное. Благо организм молодой, выдержал нереальную нагрузку. Спустя день — то же состояние. Прихожу в гости к Марине и чувствую щелчок в сердце. Снова — два часа аритмии. Опять не позвонила в 03. Пошла домой.

Лена понимала: надо принимать меры. И когда приступы участились до нескольких раз в сутки, поборола свою фобию — вызвала «скорую». «Сколько вам лет?» — поинтересовались на том конце провода. Услышав, что двадцать, недовольно буркнули в трубку: «Так у вас вегетососудистая дистония». Но бригаду отправили. Ехала она пару часов, «пик», конечно, не застала и заявила: «Просто возьмите себя в руки».

Как Лена ни следовала совету, в тот день медицинская карета прибыла второй раз. Фельдшер отметил повышенное давление и дал таблетку — анаприлин, но почему-то не запечатлел сей факт на бумажке, без которой человек в России известно кто. А лекарством усугубил ситуацию.

РОКСАНА РОДИОНОВА

— Ближе к ночи я проваливаюсь в сон и буквально ощущаю остановку сердца. Прошу тонометр у тети. Измеряем пульс и видим опасный показатель: 42 удара в минуту. Пока белая машина с красным крестом мчалась ко мне в третий раз, выкручивала себе руки, чтобы не отключиться. Знаешь, так страшно оказаться на грани жизни и смерти.

Забывая Гиппократа

Через час Лена оказалась в республиканской больнице. Врач потребовала бумагу, где должен был быть зафиксирован прием медикамента. А узнав об отсутствии оной, выдала: «Откуда я знаю, что именно вы принимали? Вдруг вы вообще что-то употребляете?». Электрокардиограмму не сняли, анализ крови не взяли, пульс, правда, измерили — 50 ударов в минуту. Произнесли сакраментальное: «Не наш пациент» — и, указав на мужчину в инвалидной коляске, очевидно, разбитого инсультом, заявили: «Вот наш!». А напоследок упрекнули: «Стыдно не работать в вашем-то возрасте! Хоть бы посудомойкой устроилась!». Но по состоянию здоровья Лена не могла работать полный день. Выйдя из медучреждения, чувствовала себя плохо и бродила по двору на тот случай, если почувствует себя еще хуже. Спустя пару лет ее вообще попытаются вытолкнуть в спину и пообещают сослать в психушку.

Кардиологическое обследование пришлось проходить самостоятельно. УЗИ сердца показало ложную хорду левого желудочка, атриовентрикулярную блокаду (нарушение поступления электрического импульса из предсердий в желудочки), пролапс митрального клапана с регуртацией (нарушение развития соединительной ткани сердечной мышцы). Диагнозы с устрашающими названиями имели легкую степень и, как выяснится позже, свою причину.

— К тому же у меня нещадно давило под ложечкой и шла отрыжка воздухом. Отправилась к участковому терапевту — Надежде Асламазовой, которая посоветовала: «Сходи в церковь». Я же пошла на гастроскопию — глотала «лампочку». Оказалось, скользящая грыжа пищеводного отверстия диафрагмы — ослабление ее мышц, связок и сухожилий. Тем временем пропали месячные и… потекло молоко из груди. Это записано в медкарте. Пришла к платному гинекологу-эндокринологу. Сдала анализы на гормоны — нормальные. Чтобы исключить опухоль мозга, сделала рентген. Нормальный. «Не трогайте молочные железы, да, и не провоцируйте лактацию», — развели руками доктора. Я и не трогала. Но мастопатией все равно обзавелась.

Битва за выживание

Свет на ситуацию пролился неожиданно. В 2012 году на просторах Всемирной паутины попалась статья о дисплазии — неправильном развитии тканей, органов и частей тела из-за неправильного же их формирования в утробе или после рождения. Клиническая картина совпадала до мелочей. Лена отыскала в Интернете врача из Санкт-Петербурга с аналогичной патологией, которая основала реабилитационный центр для «товарищей по несчастью» и устраивала им консультации по скайпу.

— На двухчасовой онлайн-беседе я узнала: этот диагноз ставится редко, часто подменяясь ВСД. Получила рекомендации по образу жизни — не оперироваться без надобности, хорошо высыпаться и нормально питаться. А при изучении тяжеловесной информации типа медицинских диссертаций выяснила: дисплазия сопровождается так называемым дебютом, напоминающим те самые атаки…

Время шло. Пресловутые пятна добрались от щиколоток до колен, образовались на руках, груди и спине и заняли обширную площадь. Когда летом 2016 года Лена съела помидор, они покраснели, а когда осенью на свой страх и риск съела шоколадку с орехами — зазудели. Девушке стало дурно, перед глазами — темным-темно. Состояние, похожее на алкогольное опьянение, анафилактический шок и близость летального исхода — все это она испытала за четыре часа, на протяжении которых и разрушается гистамин — гормон, выбрасывающийся при аллергической реакции.

Утром Лена пожевала картошку — и тут же возник зуд. Проглотила ее — усилился. Откусила хлеб — зуд. И так — на все. Спустя пару дней вызвала платного аллерголога, который выписал препарат от аллергии «Зиртек» и пропустил мимо ушей упоминание о дисплазии. На вполне резонный вопрос: «Что и как мне есть?» — поступил пространно-равнодушный ответ: «Всего понемногу».

Гастрономические эксперименты терпели фиаско: кожное раздражение не прекращалось. Продолжалось падение давления, развивались симптомы интоксикации — дико тошнило, почти рвало, стремительно сокращался список продуктов, пригодных к употреблению. Целый месяц Лена поглощала манную кашу, пока не заработала кровоточивость десен и не пришла в полное отчаяние.

— Я стояла на кухне и практически выла от бессилия. Вдруг увидела картофель в кастрюле, подумала: «Будь что будет» — и положила кусочек в рот. Зуд казался довольно слабым. Мать рассказала, что картошка была предварительно вымочена, а затем сварена и пожарена. По такой схеме, за исключением третьего пункта, и готовили ее с тех пор, держа в воде по 14 часов. Параллельно пробовала другую еду — каши, творог, кисломолочку. Ничего не подходило. Начинал пропадать глотательный рефлекс.

В 2018 году Лена сама себе отменила антигистамин из-за трудностей с пищеварением. Хватило ненадолго — сделалось и вовсе худо. Сдала иммунограмму, проверила клетки иммунитета — фагоциты, защищающие организм от вредных чужеродных частиц путем их поглощения (были снижены аж в 20 раз), а также ферменты печени (повышены в 2). Анализы на инфекционные гепатиты оказались отрицательными.

Клетки в клетке

Так и осталась бы история под грифом «секретно» и канула в Лету, если бы в Сети не встретилась публикация о синдроме активации тучных клеток (MastCellActivationSyndrome) — расстройстве иммунной системы из-за ее сверхчувствительности, при которой незначительные триггеры вызывают острейшие процессы.

Дело в том, что тучные клетки вырабатываются в костном мозге и борются с разными инфекциями по принципу: вижу аллерген — выделяю гистамин. Но частенько принимают безвредные вещества за болезнетворных микробов. Последствия самые что ни на есть жуткие — расширение сосудов, покраснение, отечность, сыпь и зуд кожи, опухание рта и горла, анафилаксия, головокружение, потеря сознания, провалы в памяти — всего и не перечислишь.

— Симптоматика словно списана с меня. Само же заболевание тесно сопряжено с дисплазией. Во всем моем организме слабые соединительные ткани, следовательно, в клетках — такие же мембраны. И при любом воздействии через них происходит чрезмерное высвобождение медиаторов, в том числе гистамина. Поэтому я не езжу на трамвае: из-за вибрации происходит активация. Даже у стоматолога обслуживаться приходилось без анестезии. Во всем мире всего несколько человек с активацией, выраженной настолько сильно, а в нашей стране чуть ли не единственная — и это я.

Лена перелопатила кучу литературы, перевела статью о MCAS в Википедии с английского языка на русский и даже купила средство для укрепления мембран тучных клеток — «Кетотифен», отпускающееся без рецепта. Однако оно помогло ненадолго. Минуло энное время — и обострились контактные аллергические реакции. Помыла тарелку содой — зачесалась. Постирала одежду порошком — зацарапалась. Гели, шампуни, влажные салфетки, обычное мыло пришлось заменить хозяйственным, а макияж, маникюр и прочие «девчачьи штучки» — предать забвению. Но самое страшное было впереди.

— Я могла надевать на себя только мягкую пижаму. От контакта с остальными вещами появлялась темнота в глазах, развивались зуд и слабость, подкашивались ноги. Это длилось два месяца. Родные застелили кровать старыми простынями, потертыми от ветхости, выстелили ими полы по всей квартире. Не дотянули лишь до балкона, куда возили меня на инвалидной коляске, взятой с рук, чтобы дышала свежим воздухом. Когда я бродила туда-сюда, качалась от слабости и случайно касалась поверхностей, то будто обжигала пальцы и ладони и сразу окунала их в таз с водой. Не могла трогать ни экран телефона, ни клавиатуру компьютера. Думала, съеду с катушек или покончу с собой. И это не бред сумасшедшего, а горькая правда моей жизни.

В ожидании чуда

К августу 2018 года подоспел урожай молодого картофеля. Дела медленно, но верно пошли на лад. Недавно выкопанные корнеплоды отлично усваивались, самочувствие постепенно улучшалось, одежда более не «отторгалась». А четыре месяца наблюдался настоящий прорыв: с сентября до декабря Лена периодически ела сосиски в тесте. Вместе с матерью купила их на избирательном участке в единый день голосования и, к удивлению, на ура воспринимала благодаря бездрожжевой «оболочке» и перемолотой начинке.

К январю 2019-го все резко вернулось на круги своя. Лена не могла есть обычную картошку. Неделю тихо рыдала от голода. Похудела до 45 килограммов. Внутривенное питание, «садящее печень», не разрешил сердобольный терапевт. Пришлось скрести по сусекам, собирать заначки, влезать в долги и заказывать свежий картофель с доставкой — сначала поездом из Питера за 20 тысяч рублей, потом — самолетом из Краснодара за 55 тысяч. Сказать, что расходы ударили по семейному кошельку, — значит не сказать ничего…

— Апогеем происходящего стал следующий парадокс: у меня открылась аллергия на «Зиртек». Как при отеке Квинке распухли губы, глаза и гортань. «Скорая помощь» прокапала внутривенно гормон преднизолон, снимающий воспаление и подавляющий аллергическую реакцию. Капали его и сотрудники больницы, куда я легла после случившегося. Попала, кстати, к интерну, которая поверила мне и даже прочитала о синдроме, но не пролоббировала тему, сославшись на другую специализацию. Взяли биопсию, отправили в патолого-анатомическое бюро, но вопреки моим надеждам не выявили тучные клетки, ибо там их и не проверяют.

Выписавшись, Лена решила сдать кожные аллергопробы в респираторном центре городской поликлиники №2. Но сдала лишь поверхностные, на уколы не решилась. Ведь для этого обязательно должны вводиться аллергены, и эксперимент может завершиться печально в случае чего. Да и молодой врач не горела желанием возиться со сложной пациенткой. Через четыре дня Лена угодила с подозрением на холецистит в гастроэнтерологическое отделение больницы №4, где, пользуясь присутствием медперсонала, кушала овсянку, которую привозила мама, — очень уж хотелось разнообразить рацион… Результат развернутого анализа за десять дней пребывания гласил: в 3 раза увеличены ферменты печени, в 2 — снижены тромбоциты. Плюс реактивный гепатит на фоне хронического панкреатита.

— А недавно у меня признан синдром гипермобильности суставов — значительное превышение амплитуды их движений над нормальными показателями. Например, я могу так (прикасается большим пальцем к запястью) или так (выворачивает локти под немыслимым углом). Местным врачам не хватало то ли ответственности, то ли компетенции для постановки окончательного диагноза. А ситуация ухудшается с каждым днем. Иногда зуд становится почти нестерпимым, а походка шаткой — заносит в сторону. Хрустит позвоночник, нарушилось сумеречное зрение.

В свое время Лена писала посты в «Аноним 03», куда кинулась за поддержкой и где чего только ни начиталась: от «покайтесь перед Богом» и «употребляйте БАДы» до «проверьте голову». Но то, что происходит с ней, — явно не психосоматика. Лена — абсолютно адекватный человек. Рассуждает здраво и логично, рассказывает интересно и занимательно. Мы долго гуляем и много разговариваем — о науке и культуре, музыке и кино, мечтах и планах. Лена не перестает мечтать ни на минуту. Она очень хочет найти свою миссию. Выучиться на психолога, чтобы помогать людям. Переехать в пасмурный Питер или, наоборот, солнечный Крым. Но прежде — добиться квоты на полное обследование и сражаться дальше. «Сдаваться я не собираюсь. Иначе зачем жить?» — улыбается Лена.

И с ней невозможно не согласиться.

P.S. На момент подписания номера в печать стало известно, что у девушки диагностирована дисплазия соединительной ткани. Часто встречающийся при этом заболевании MCAS пока не поставлен, но надеемся, что будет. Если кто-то способен разгадать тайну «девушки в футляре» и помочь Лене — ее адрес находится в редакции.

Роксана РОДИОНОВА.

ХУДОЖНИКИ И РОКЕРЫ В КУКОЛЬНОМ ФОРМАТЕ

Большой театр кукол из Питера поиграл в ЖЗЛ

Вот такой увидели Фриду Кало в БТК.

БТК-ФЕСТ

Фрида Кало, Пабло Пикассо, Нико Пиросмани, Рауле Амундсен, а также Корней Чуковский, Юрий Гагарин и даже Федор Конюхов стали героями кукольных спектаклей, которые в ближайшем сезоне появятся в одном из лучших кукольных театров страны — Большом театре кукол (БТК) в Петербурге. Именно здесь молодые актеры и режиссеры прославили этих великих людей в кукольном формате, показав эскизы будущих работ в рамках третьей «БТК-ЛАБ-лаборатории».

Сам БТК, что на улице Некрасова, — театр особый, с атмосферой креатива и вдумчивого отношения к действительности. Это видно и в оформлении — рукотворные афиши, дизайн помещения продуман до мелочей, рассчитан на детей и взрослых. Так что все здесь располагает к развитию, и «БТК-ЛАБ» — тому доказательство: худрук Руслан Кудашов не первый год дает шанс своим актерам и режиссерам попробовать себя в качестве авторов спектаклей, и не только своим. На третью лабораторию поступило 60 заявок со всей страны, восемь одобрили, и вот их в течение двух дней проверяли на публике (детской и взрослой) и экспертах.

Тему лаборатории задали заранее — «Персона», или «ЖЗЛ». Персон выбрали по первому разряду: из прошлого — космонавт Гагарин, два путешественника — норвежец Амундсен и ныне живущий россиянин Конюхов, писатели Чуковский и Линдгрен, художники — Пикассо, Пиросмани, Кало. Вошедшие в историю легендарные имена, похоже, не лимитировали фантазии создателей эскизов, а кажется, распаляли их. История маленького Рауля Амундсена (реж. Мария Крицкая), который, став взрослым, первым в мире достиг Южного полюса, полна юмора и составлена из маленьких и даже несерьезных деталей, но в них и интерес, и доверие к рассказу и образу героя.

Жизнь путешественника легко умещается на длинном столе, покрытом белой тканью, как снегами. Четверо молодых актеров, одетых по-зимнему, играют на нем маленькими лыжами, очками, шлемом, корабликами. Сами становятся то Амундсеном в детстве, а потом — в зрелости, то его мамой, а также эскимосами, радиокомментаторами, следящими за опасной экспедицией на Южный полюс… Все настолько органично и весело, что зрители не замечают, как сами становятся путешественниками.

Совсем иная атмосфера — в работе Надежды Мошкиной (актриса БТК) про Фриду Кало. Ох уж эта Фрида — роковая женщина, разбивавшая сердца мужчин, которая на самом деле всю свою жизнь шла по краю! Вот по этому самому краю лихо провела горячую мексиканку актриса Наталья Сизова. Яркий темперамент, умение ловко работать с множеством предметов и невероятное обаяние, благодаря которому не знавшие великую Фриду сочтут, что она — вылитая питерская актриса. И сросшиеся на переносице брови тут ни при чем: Сизовой удалось создать иллюзию сходства внутреннего. «Я пишу себя, потому что много времени провожу в одиночестве и потому что являюсь той темой, которую знаю лучше всего», — писала Фрида о себе. Актрисе в зрелищном, горячем эскизе удалось сыграть одиночество, боль и смерть, преследовавшую ее всю жизнь.

Труднее всех, пожалуй, пришлось Алисе Ермак (Брестский театр кукол), замахнувшейся на персону нашего современника — Федора Конюхова, тем более что в основе эскиза лежит его книга «Как я стал путешественником». Однако вопреки ожиданиям увидеть дерзкого оторву маленький Федор предстал в виде куколки с иконописным и даже смиренным лицом, трогательным мечтателем, так что закравшиеся как-то сомнения о давлении на авторов эскиза авторитета сами собой улетучились. Режиссеру Ермак удалось уловить и передать суровость Северного края, откуда родом Конюхов, и выглядел он совсем не геройски, особенно на фоне суровой маски отца.

Оригинально и обаятельно смотрелась версия жизни Пабло Пикассо, отслеженная режиссером Анной Бесчастновой тоже с его раннего детства. У кукольницы в роли маленьких героев выступали кисточки и прочие предметы в руках трех актеров. Образ будущего гения дополняла живая музыка (небольшой состав) и песни Евгении Клекотневой.

Самое интересное, что это была первая лаборатория, которая все показанные эскизы оставила в качестве будущих спектаклей БТК. А недостатки, которые были в каждом, и их серьезно разбирали после каждого показа эксперты и зрители, можно рассматривать как корректировку. Например, по возрасту аудитории, и в этом отношении показателен весьма интересный эскиз о Корнее Чуковском. Но не как о писателе, а как об отце трех детей. Режиссер Александр Баркар в своем эскизе почти не использовал кукол — лишь три мягкие игрушки в руках трех актеров. Чуковский-папа — чудак, фантазер, баламут — постепенно оказывается одиноким стариком, потерявшим двух из троих своих детей, кроме Лидии, оставившей нам воспоминания о нем. Пронзительная история, но кому ее адресовать? Рефлексия, чувства, из которых и состоит спектакль, скорее понятны будут родителям, но весьма поучительны для них.

Но лаборатория в БТК закончила свою работу, а на подходе уже шестой международный фестиваль «БТК-ФЕСТ: театр актуальных кукол». На этот раз он будет играть в классиков, и среди его героев окажутся Кафка, Дон Кихот, Аида. Интересен список и ожидаемых премьер нового сезона — марионеточный «Пиноккио» в постановке самого Русла Кудашова. Еще одним героем станет не кто иной, как рок музыкант Майк Науменко. А режиссер Иван Латышев поставит чеховскую «Чайку».

Марина РАЙКИНА.

ДНИ РОЖДЕНИЯ

Ангелина Вовк (1942), диктор ЦТ, телеведущая, народная артистка России
Дмитрий Дьяченко (1972), режиссер кино и телевидения, сценарист, продюсер
Михаил Кутузов (1745–1813), русский полководец, генерал-фельдмаршал
Федор Лузанов (1919–1989), виолончелист, педагог, народный артист РСФСР
Ричард Маркс (1963), поп- и рок-певец, автор песен, продюсер
Тамара Манина (1934), советская гимнастка
Евгений Петросян (1945), писатель-юморист, артист разговорного жанра и телеведущий, народный артист России
Микки Рурк (1952), киноактер, профессиональный боксер

ПОД ГРАДУСОМ

По информации Гидрометцентра России, сегодня температура **ночью** в Москве 7...9°, **днем** в Москве 14...16°. Облачно, дождь, ветер юго-западный, западный, 5–10 м/с, местами порывы до 12–17 м/с.
Восход Солнца — **6.00**, заход Солнца — **18.48**, долгота дня — **12.48**.
По данным ИЗМИРАНа и Лаборатории магнитобиологии, геомагнитная обстановка ожидается с небольшими возмущениями.

ДАТСКИЙ УГОЛОК

Международный день охраны озонового слоя
День рождения Джульетты в Италии
1918 г. — учрежден орден Красного Знамени
1931 г. — основан Государственный академический центральный театр кукол им. С. В. Образцова
1963 г. — образовано государство Малайзия
1999 г. — взрыв жилого дома в Волгодонске (Ростовская область). Погибли 19 человек, более 200 были ранены

ГОРЯЧАЯ ПЯТЕРКА АНЕКДОТОВ «МК»

1 **Встречаются два бизнес-тренера.**
— Как увеличить продажи? — спрашивает один другого.
— Могу рассказать…
— Рассказать и я могу. Как увеличить?

2 **Мальчик-хулиган пять дней не мог попасть домой. Он звонил в дверь и убегал.**

3 **— Я вчера с женой ванну принимал.**
— Петрович, молодец! Решил разнообразить интимную жизнь?
— С грузовика принимал, нам ванну чугунную испанскую привезли, без грузчиков, 120 кг.

4 **— Ихтиандр, сынок, не лежи так долго на солнце, а то вокруг тебя уже люди с пивом ходят.**

5 **— Что тебе надобно, старче? — спросила Золотая рыбка.**
— Хочу купить себе с пенсии «Мерседес», — сказал хитрый дед, чем обеспечил себе бессмертие.

© ЗАО «Редакция газеты «Московский Комсомолец», 2019. Торговая марка и торговое имя «Московский Комсомолец», «МК» является исключительной собственностью ЗАО «Редакция газеты "Московский Комсомолец».
Перепечатка материалов и использование их в любой форме, в т.ч. в электронных СМИ, без письменного разрешения редакции не допускается.
Редакция не несет ответственности за достоверность и содержание рекламных материалов.

МК
АДРЕС РЕДАКЦИИ И ИЗДАТЕЛЯ: 125993, Москва, улица 1905 года, 7, стр. 1.
ЭЛЕКТРОННЫЙ АДРЕС РЕДАКЦИИ INFO@MK.RU
Редакция знакомится с письмами читателей, не вступая в переписку. Рукописи не рецензируются и не возвращаются.
Контактные телефоны: (495) 609-4444, (495) 609-4433
Служба распространения: ООО «Агентство «МК» тел. (495) 665-40-80
Газета отпечатана офсетным способом в ОАО «Московская газетная типография». 123995, ГСП-5, Москва, Д-22, ул. 1905 года, 7.
Наши индексы: 55061, 38686 – в Объединенном каталоге «Пресса России», том 1-й.
1 2 3 4 5 6 7 8 9 10 11 12 13 14 15 16
Заказ №: 2654
Общий тираж: 1.901.131
СВОБОДНАЯ ЦЕНА

Рекламно-информационное агентство Окей
принимает объявления от частных лиц и организаций в газету "МК".
781-47-37 (многоканальный), 781-47-36, 781-47-40

СРОК ПОДПИСАНИЯ ГАЗЕТЫ В ПЕЧАТЬ 18.30
Дежурный редактор: Елена ВАСИЛЮХИНА
НОМЕР ПОДПИСАН В 18.30
УЧРЕДИТЕЛЬ: Гусев Павел Николаевич
СВИДЕТЕЛЬСТВО О РЕГИСТРАЦИИ СМИ: ПИ №ФС77-42977 от 10.12.2010, выдано Федеральной службой по надзору в сфере связи, информационных технологий и массовых коммуникаций (Роскомнадзор)
Главный редактор Павел ГУСЕВ

Еженедельные выпуски «МК» выходят и распространяются в 61 регионе России: Абакане, Астрахани, Барнауле, Белгороде, Биробиджане, Брянске, Великом Новгороде, Владикавказе, Владимире, Волгограде, Вологде, Воронеже, Горно-Алтайске, Грозном, Екатеринбурге, Иркутске, Казани, Калининграде, Кемерово, Костроме, Краснодаре, Красноярске, Кургане, Курске, Липецке, Магасе, Майкопе, Махачкале, Нальчике, Нижнем Новгороде, Новосибирске, Орле, Оренбурге, Перми, Петрозаводске, Петропавловске-Камчатском, Пскове, Ростове-на-Дону, Рязани, Самаре, Санкт-Петербурге, Саратове, Севастополе, Серпухове, Симферополе, Смоленске, Ставрополе, Сургуте, Тамбове, Твери, Томске, Тюмени, Улан-Удэ, Уфе, Хабаровске, Чебоксарах, Челябинске, Черкесске, Элисте, Южно-Сахалинске, Якутске, а также в США, Канаде, Германии, Греции, Испании, Египте, на Украине, в Латвии, Израиле, Эстонии, Казахстане, Киргизии, Австралии, Молдове.