ISSN 1562-1987

РОССИЯНАМ НЕГДЕ НАКОПИТЬ НА СТАРОСТЬ

Читайте 2-ю стр.

Ежедневная общественно-политическая газета. Распространяется в 85 субъектах РФ. Цена в розницу договорная.

270 ДНЕЙ ОСТАЛОСЬ ДО СТОЛЕТИЯ «МК»

МК 100 + СУББОТА ВОСКРЕСЕНЬЕ

MK.RU

МОСКОВСКИЙ КОМСОМОЛЕЦ

16 МАРТА 2019 №55 (27.927)

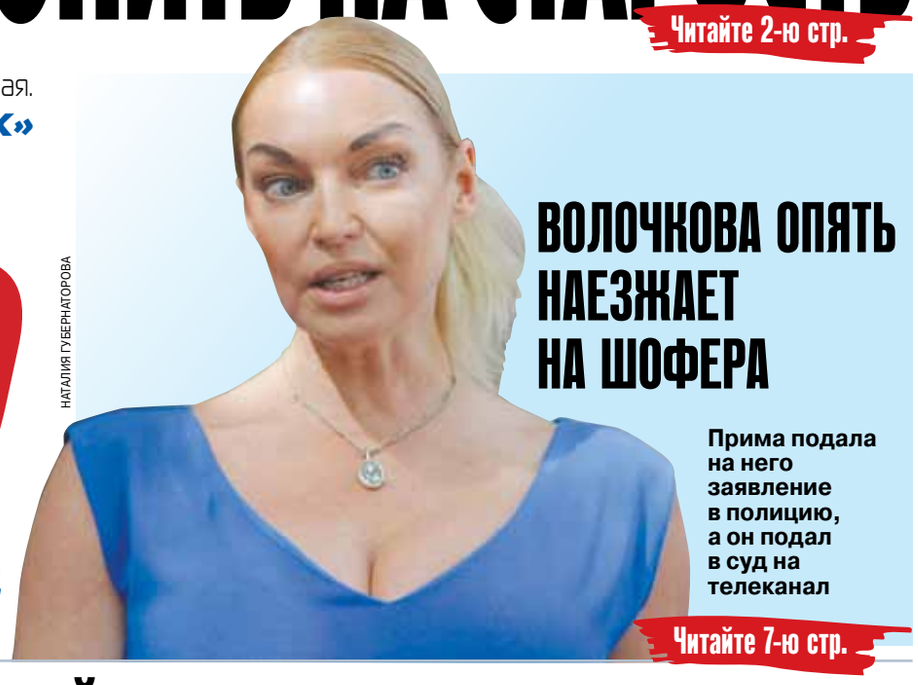

НАТАЛИЯ ГУБЕРНАТОРОВА

ВОЛОЧКОВА ОПЯТЬ НАЕЗЖАЕТ НА ШОФЕРА

Прима подала на него заявление в полицию, а он подал в суд на телеканал

Читайте 7-ю стр.

Убийца транслировал расстрел в мечети в прямом эфире.

КАДР ИЗ ВИДЕО

КРОВАВЫЙ АД В РАЮ

Стрелок-радикал убил 49 человек в двух мечетях Новой Зеландии

Пятница стала самым кровавым днем в новейшей истории Новой Зеландии. Жертвами массового расстрела в двух городских мечетях стали как минимум 49 человек. Стрелок австралийского происхождения снимал происходящее на видео и за день до бойни анонсировал ее в Интернете. Тем не менее новозеландская полиция задержала его только после кровавых событий. Произошедшее стало полной неожиданностью для местных правоохранительных органов, которые из-за низкого уровня преступности в стране обычно не носят с собой оружия. Полиция проморгала нацистскую сеть, которая втайне готовила масштабный теракт.

Читайте 3-ю стр.

Брентон Таррант.

КАДР ИЗ ВИДЕО

РЕПЛИКА

Дмитрий ПОПОВ, обозреватель

МАНИЯ ВЕЛИЧИЯ ТЕРРОРА

«Я обычный белый человек из обычной семьи. Который решил сделать шаг, чтобы обеспечить будущее моего народа». Написав это, белый человек Брентон Таррант сел в свою машину, доехал до мечети и устроил бойню.

Я посмотрел все 16 минут видео, которое снимал Таррант. Он спокойно стреляет в людей, добивает раненых, возвращается к машине за еще одной штурмовой винтовкой, снова входит в мечеть и снова добивает раненых. Убивает женщину на выходе из мечети и переезжает ее тело своей машиной...

Читайте 3-ю стр.

ЦЕНЫ ВЗОЙДУТ ПО ВЕСНЕ

Россиян предупредили об ощутимом взлете инфляции в апреле

В конце марта ценники в магазинах начнут меняться самым неприятнейшим образом. Дело в том, что в середине весны пика достигнет годовая инфляция — до 5,9%, о чем страну заблаговременно предупредил Центробанк. Вину за рост инфляции регулятор возлагает на овощи и рубль: первые резко подорожали после сезонного спада, а «деревянный», наоборот, начал ослабевать. Плюс ко всему россиянам аукается повышение НДС, о чем ЦБ тоже упомянул в своих предсказаниях на весну. Зато другое ведомство, Минэкономразвития, поспешило оправдать повышение ставки налога: мол, эффект на цены от НДС исчерпан. Что же в реальности будет со стоимостью продуктов этой весной?

Читайте 2-ю стр.

ИСТОРИЯ БОЛЕЗНИ ЮЛИИ НАЧАЛОВОЙ

INSTAGRAM.COM/JULIANACHALOVA

Бывший лечащий врач певицы: «Если она и принимала что-то, то нас не информировала»

Состояние певицы и телеведущей Юлии Началовой не улучшается. Она находится в реанимации. Врачи и родители отказываются от любых комментариев. В пятницу, когда писались эти строки (17.00), никто не мог дать гарантий, что не случится непоправимое.

Читайте 6-ю стр.

ЗЛОБА ДНЯ

Андрей КАМАКИН, обозреватель отдела политики

ШАГИ УСАТОГО КОМАНДОРА

Свершилось: многолетние усилия новосибирских коммунистов по увековечиванию памяти «отца народов» в монументальной форме увенчались успехом. Мэр Новосибирска, он же первый секретарь областного комитета КПРФ, Анатолий Локоть утвердил решение об установке памятника Сталину рядом с обкомом. Но сенсационной новость назвать никак нельзя. По стране стоят уже несколько десятков сталиных — больших и маленьких, каменных и бронзовых, гипсовых и железных. И с каждым годом их становится все больше.

Архангельск, Владимир, Москва, Клин, Обнинск, Липецк, Пенза, Сочи, Владикавказ... Это лишь начало длинного списка городов, где прописались усатые истуканы. Чуть ли не больше их в сельской местности. Нет, процесс еще, конечно, далек от завершения: при жизни вождя изваяния были несравнимо многочисленнее. И к тому же выше и массивнее. Но ностальгическая прибаутка «Сталина на вас нет» в значительной мере уже утратила свою актуальность.

ОБСУЖДЕНИЕ на сайте mk.ru

Читайте 2-ю стр.

СВОБОДНАЯ ТЕМА

Георгий ЯНС, журналист

ГОТОВЫ ЛИ БЕЛОРУСЫ ОБЪЕДИНЯТЬСЯ С РОССИЕЙ

Читайте 3-ю стр.

ВЫНЕСЕН ПЕРВЫЙ ПРИГОВОР ПО ДЕЛУ О ГИБЕЛИ ТОП-МЕНЕДЖЕРА РОСКОСМОСА

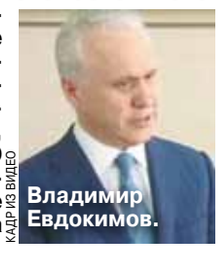

Владимир Евдокимов.

КАДР ИЗ ВИДЕО

Лица, имеющие отношение к трагедии с топ-менеджером Роскосмоса Владимиром Евдокимовым, погибшим в СИЗО №5, получили солидные тюремные сроки — 19 лет на троих.

Напомним, Евдокимов был арестован за мошенничество с имуществом корпорации «МиГ». В марте 2017 года его тело с перерезанным горлом нашли в туалете изолятора. Рассматривались версии убийства и самоубийства. В ходе расследования выяснилось, что уже в СИЗО Евдокимов попал в руки мошенников. Адвоката Александра Малофеева обвиняли в хищении 80 млн рублей у жены Евдокимова под предлогом помощи в освобождении ее супруга. Его соучастниками были названы бывший замначальника оперативного отдела СИЗО №5 Иван Проценко и его экс-подчиненный Паничкин. Изначально предполагалось, что Проценко попросту «проспал» момент гибели Евдокимова, и его обвинили в халатности. Но затем следствие посчитало, что между троицей имел место сговор. Установлено, что Проценко за деньги передал в камеру топ-менеджеру мобильный телефон, а позже перевел арестанта в камеру, не оснащенную видеонаблюдением, и участвовал в афере заодно с подчиненным и адвокатом. В итоге его обвинили в мошенничестве, взятке и злоупотреблении служебными полномочиями. Рассматривалась возможность вменить всем статью 210 УК «Организация преступного сообщества», но достаточной доказательной базы следователи не собрали. Паничкину и Малофееву инкриминировали только мошенничество — ведь Евдокимова так и не освободили.

Исходя из всего этого Головинский суд приговорил Проценко к 10 годам колонии, Малофеева — к 6, Паничкина — к 3. В этот же день приговор был обжалован.

telegram:@mk_srochno

В НОМЕР! Срочно!

+7(495) 707-29-98, mknews@mk.ru

ГРАЧИ ПОЯВИЛИСЬ В МОСКВЕ РАНЬШЕ ВЕСНЫ

На следующей неделе в Москву наконец-таки придет весна. Синоптики обещают днем до +7...+8 градусов и солнце.

Как рассказал «МК» ведущий специалист центра «Фобос» Александр Синенков, на выходных температура в столичном регионе будет колебаться от 0 до +5 градусов. Из-за волнового циклона, который накроет Москву в ночь на субботу, небо затянет облаками, местами пройдет дождь со снегом. Атмосферное давление понизится до 738 мм рт. ст. Однако уже в воскресенье циклон сместится на восток, и солнце вновь порадует горожан. Температура воздуха составит +2...+4 градуса.

В течение следующей недели ожидается еще большее потепление. По словам эксперта, в дневные часы в Москве и Подмосковье ожидается около +5...+7 градусов. Не исключены небольшие осадки, однако они будут кратковременными и пройдут лишь местами.

— Приход весны пока тормозит большое количество снега, которого в этом году выпало в полтора раза больше, чем обычно. Местами его толщина достигает сегодня около 20 см. К примеру, на полях к 15 марта обычно уже появляются проталины, но этой весной там еще огромный наст, — пояснил Синенков.

Между тем первые грачи уже прилетели в Москву. Перелетных видели в области у рек еще 7 марта, а в Сергиево-Посадском районе птицы уже вовсю строят гнезда. Пропитание грачи находят у деревьев и дорог, где есть проталины. Кроме грачей появились в столичном регионе жаворонки, чечетки, зяблики, а в Королеве местные жители видели первого скворца.

МУЖЧИНА ПЫТАЛСЯ ВОСКРЕСИТЬ ЛЕНИНА ОЛИВКОВЫМ МАСЛОМ

Загадочные причины заставили 37-летнего мужчину 14 марта облить Мавзолей Ленина оливковым маслом. Вандал принялся кричать: «Вставай!», судя по всему, адресуя призыв усопшему коммунистическому вождю. Полицейские выписали гражданину протокол за мелкое хулиганство.

Как стало известно «МК», Евгений (он уроженец Новосибирской области) уже несколько лет трудится в Московском регионе частным мастером-универсалом, кроме того, подрабатывает на строительном объекте. Везде гражданин характеризуется с положительной стороны, ранее необъяснимых особенностей за ним не замечали. Правда, в 2013 году мужчина уехал на заработки, ничего не сказав матери — женщина даже подавала сына в розыск.

Евгений является прихожанином религиозной организации «Церковь Христиан «Скиния», на своей страничке выкладывает откровения из Библии. Как он сам признается, на Красную площадь вечером его повели некие внутренние мотивы. Евгений был трезв. Он облил оливковым маслом усыпальницу Ленина, встал на брусчатку на колени и стал кричать: «Вставай, вставай!..» Позже в рапорте сотрудница полиции написала, что Евгений предполагал воскресить вождя.

Полицейские сопроводили нарушителя в ОМВД «Китай-город». Медики осмотрели пациента, определили расстройство личности, предложили госпитализироваться, но Евгений наотрез отказался — мол, он целиком здоров. Мужчина не был агрессивным, поэтому его оставили на месте. Полицейские тем не менее составили административный протокол за мелкое хулиганство (штраф 500 рублей). Мужчина пока не решил — будет ли он его оплачивать.

WIKIPEDIA.ORG

— Ущерба от оливкового масла нет — усыпальница же из мрамора, — объяснял полицейским Евгений. — На коленках тоже повреждений нет. Я держал перед собой лист бумаги, где были написаны слова: «Вставай, вставай...»

Как бы то ни было, мужчина категорически отрицает, что хотел устроить шоу.

УМЕРШИЙ СЫН ОБРЕК НА СМЕРТЬ ПЕНСИОНЕРКУ И КОШКУ

В склеп на почти полтора месяца превратилась квартира на юго-западе Москвы. Сначала умер мужчина, а спустя месяц — пенсионерка-родительница и кошка.

Как стало известно «МК», в начале марта жители дома на улице Старокачаловской начали жаловаться участковому на неприятный запах на лестничной клетке 3-го этажа. Амбре, очевидно, шло из однокомнатной квартиры-студии, где жила 79-летняя Антонина Петровна (все имена изменены). В годы молодости она трудилась в юридическом отделе энергетической компании, была грамотной и умной женщиной и за заслуги получила эту квартиру. Сын Иван Константинович (ему было 52 года) участвовал в боевых действиях в Афганистане, был героем войны, в свое время трудился в Управлении ГИБДД. Он жил отдельно от родительницы, но частенько привозил маме продукты. Сама Антонина Петровна практически не выходила на улицу, с трудом ухаживала за собой и за любимой породистой кошкой. По словам соседей, хозяйка порой странно себя вела, а квартира была сильно захламлена.

В последний раз Иван Константинович зашел в подъезд 8 февраля, а вот обратно уже не вышел. Тем временем удушающий запах стал распространяться по подъезду. Соседи звонили в квартиру пенсионерки, дверь не открывали. Телефонной связи с Иваном Константиновичем у них не было. Жильцы возлагали надежду на 8 Марта, полагая, что сын обязательно навестит маму.

Но в длительные праздники никто не явился, и люди обратились к участковому. Тот вычислил адрес регистрации Ивана Константиновича в районе метро «Аэропорт», где он также не появлялся больше месяца. 14 марта дверь квартиры на Старокачаловской улице было решено вскрыть. В студии нашли три трупа — матери, сына и кошки. По внешним признакам, сначала ушел из жизни Иван Константинович (возможно, от сердечного приступа). Антонина Петровна жила с мертвым сыном больше месяца — она умерла приблизительно дней 7–10 назад, вероятно, в один временной промежуток с мурлыкой.

ФЕМИДА РАЗРЕШИЛА ПОСЕЩАТЬ ЧИНОВНИКОВ В ШОРТАХ

АГН «МОСКВА»

Через суд доказать право посещать присутственные места в шортах удалось мужчине, которого охрана не пропустила в здание городской администрации.

Как выяснил «МК», история, которая послужила поводом для судебного иска, произошла прошлым летом. 17 июня Сергей Еремеев вместе с товарищем направился в Администрацию городского округа Котельники, чтобы подать обращение и ознакомиться с информацией, размещенной на стендах внутри здания. Погода была очень теплая, поэтому мужчины были одеты в рубашки и шорты. Посетители подошли к КПП, однако сотрудники ЧОПа, дежурившие на входе, преградили мужчинам путь. Охранник сообщил, что вход в здание в шортах запрещен. В ответ на просьбу обосновать такой запрет секьюрити сослался на соответствующее распоряжение руководства.

Мужчине удалось записать на видео часть инцидента. С этим доказательством он отправился в суд и потребовал признать действия охранника незаконными: сотрудник ЧОПа не имел оснований ограничивать проход в здание по признакам внешнего вида. Судья согласилась с его доводами и признала, что подобное нарушение прав недопустимо. Федеральный закон № 131-ФЗ «Об общих принципах организации местного самоуправления в Российской Федерации» не ограничивает посетителей органов местного самоуправления в одежде. Так что мужчины имели полное право посетить здание администрации в шортах.

Интересно, что представитель ответчика уверял в суде: подобного конфликта в обозначенный день не происходило. Однако предоставленная истцом видеозапись опровергла это утверждение.

Суд вынес решение, согласно которому ЧОП должен выплатить истцу 5000 рублей компенсации морального вреда, а также возместить судебные расходы.

NON-STOP

Подготовила Диана АРУСТАМОВА

КАДР

INSTAGRAM.COM

Кулинар-энтузиаст с японского острова Синоку делает красочные картины из сашими. Гастроном воплощает в жизнь сцены из японских сказок, «рисует» удивительных животных и девушек.

ДОКУМЕНТЫ

РОСГВАРДИЯ ВНЕДРИТ БЕЗБУМАЖНЫЕ ЛИЦЕНЗИИ НА ОРУЖИЕ

В России появится новая федеральная цифровая платформа для контроля за оборотом оружия. Она будет создана на основе базы, имеющейся в распоряжении Росгвардии. Система охватит всю цепочку — от изготовления оружия на заводах до продажи юридическим лицам и гражданам. Как заявил главнокомандующий войсками Росгвардии генерал армии Виктор Золотов, у ведомства имеется большой опыт такого рода работы. С его слов, планируется переход на безбумажную разрешительную деятельность. Новая система будет предусматривать выдачу электронных, безбумажных лицензий на ношение оружия.

ЗВЕЗДА

СЕРГЕЙ ЗВЕРЕВ ОТСТОЯЛ БАЙКАЛ

НАТАЛИЯ БЕЛОВА

В пятницу стало известно о практически беспрецедентном событии. После одиночного пикета на Красной площади власти приостановили строительство завода по производству питьевой воды на озере Байкал. Традиционно такие пикеты и прочие массовые возмущения проходят незаметно. Но на сей раз одиночным пикетчиком был скандальный стилист-парикмахер Сергей Зверев! То ли его крик души был таким громким, то ли это любопытное совпадение — так или иначе, но Зверев в одночасье стал главным борцом за экологию. На своей пресс-конференции стилист рассказал, что трижды выходил на Красную площадь, прежде чем его заметили.

НУ ВЫ ДАЕТЕ!

МОСКВИЧИ НАШЛИ НОВЫЙ СПОСОБ ХАЛЯВНОЙ ПАРКОВКИ

СОЦСЕТИ

В Сети появились фотографии, демонстрирующие, как можно избежать платы за парковку. Некие хитроумные автовладельцы припарковали машины вплотную друг к другу, скрутили номера, а для верности соединили дверцы машин велосипедным тросом. В итоге владельцу машины без номеров нельзя выписать штраф и саму машину нельзя эвакуировать, не повредив ее. Однако и администрация московского парковочного пространства, и даже сам мэр Сергей Собянин разъяснили: радоваться халяве не стоит, машину все равно эвакуируют, а владельцев оштрафуют. «Не советую это делать. Во-первых, это вызывает вполне оправданное негодование законопослушных автомобилистов. А во-вторых, «хитрецов» эвакуируют по решению антитеррористической комиссии», — написал мэр в своем блоге.

ФЕМИДА

ДЛЯ АРТИСТОВ «СЕДЬМОЙ СТУДИИ» НАНИМАЛИ ЙОГА

Несколько любопытных фактов расходования бюджетных средств было обнародовано в пятницу в Мещанском суде, где продолжился процесс по факту хищений в «Седьмой студии» под руководством известного режиссера Кирилла Серебренникова. Генеральный продюсер все время жаловался на дороговизну реквизита, а костюмы для артистов покупались в секонд-хенде. При этом «для поддержания физической формы артистов» на постоянной основе на проекте работал тренер по йоге. Об этом во время допроса рассказала бывший продюсер Дарья Артемова. Любопытно, что Артемова была единственным человеком из персонала, которая пошла навстречу своему руководству и через свое ИП обналичивала министерские деньги. На вопрос прокурора, оставляла ли девушка какую-нибудь сумму себе, свидетель заверещала: «Господь с вами! Я работала на проекте с утра до ночи, иногда круглосуточно!» В какой-то момент допрос пританцовывающей у трибуны девушки в пышной юбке, стал превращаться в комедию, так что судье пришлось сделать замечание и попросить ее вести себя более серьезно.

ИСТОРИЯ

ОТКОЛОТЫЕ НОСЫ ЕГИПЕТСКИХ СТАТУЙ ОКАЗАЛИСЬ СРЕДСТВОМ ЗАЩИТЫ ОТ ЗЛЫХ ДУХОВ

Американские ученые раскрыли тайну отколотых носов египетских статуй. По мнению египтолога Эдварда Бляйберга, носы им разбивали расхитители гробниц. Так они пытались защитить себя от мести злых духов. Египтяне верили, что статуи — это своего рода сосуды для души человека, которого они представляли. А после повреждения носа фигура якобы теряла свою силу, поскольку больше не могла дышать. «Такое явление встречается далеко не повсеместно. Мы исследовали очень много статуй, у которых носы были в порядке. Можно, конечно, предположить, что гробницы, где они находилось, просто не успели разграбить. Вместе с тем нередко отколотыми оказываются не только носы, но и другие выдающиеся части тела, в том числе у античных статуй. И скорее всего, происходило это при падении, считает к.и.н., заместитель заведующего кафедрой истории Древнего мира исторического факультета МГУ им. Ломоносова Ольга Томашевич. По ее словам, в эпоху пирамид египтяне Гизы, к примеру, очень увлекались созданием так называемых резервных голов — в современном понимании эти скульптуры напоминают бюсты. Так вот обнаружилось, что у многих голов специально отколоты уши. Кто и зачем это делал, до сих пор неизвестно.

ЦИФРА

$47,84 млрд

перевели физические лица из России в 2018 году — об этом сообщил ЦБ. Таким образом объем денежных переводов вырос на 9,1% по сравнению с 2017 годом. Разные направления по транзакциям и движению денежных средств не удивительны, подчеркивает руководитель аналитического департамента «Международного финансового центра» Роман Блинов. «Мигранты из Узбекистана и прочие гастарбайтеры переводят, как правило, из нашей страны в свою; люди, у которых есть свой бизнес и счета в европейских банках, переводят и в Европу, и в Россию», — отмечает он.

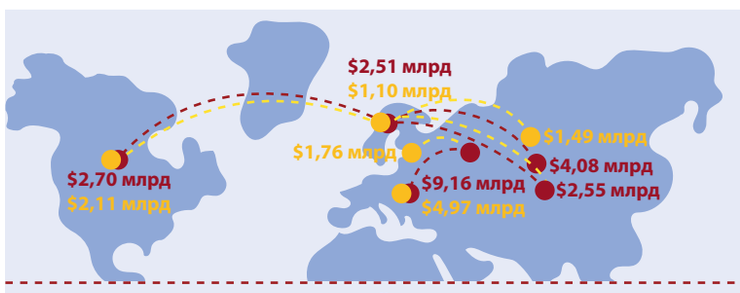

Топ-5 стран по перечислениям из России

Страна	Сумма
Швейцария	$9,16 млрд
Узбекистан	$4,08 млрд
США	$2,70 млрд
Таджикистан	$2,55 млрд
Великобритания	$2,51 млрд

Топ-5 стран по перечислениям в Россию

Страна	Сумма
Швейцария	$4,97 млрд
США	$2,11 млрд
Латвия	$1,76 млрд
Казахстан	$1,49 млрд
Великобритания	$1,10 млрд

Источник: ЦБ РФ

АНДРЕЙ АРАКЧЕЕВ

ПРЕМЬЕР

GOVERNMENT.RU

МЕДВЕДЕВ НАШЕЛ ХОЛОДИЛЬНИК ИЗ ДЕТСТВА

Премьер порадовался успехам российского кино

Совет по кинематографии под председательством Дмитрия Медведева договорился активнее продвигать отечественную кинопродукцию за рубежом. Для этого может быть задействована инфраструктура Российского экспортного центра и выделены из бюджета 400 млн руб в год. По мнению главы Минкульта Владимира Мединского, через кино Россия сможет пропагандировать свои ценности и представления о добре и зле.

Абажуры, табакерки, многочисленные бюсты прародителей коммунизма, портреты царей, холодильники и даже девушки с веслом... Коллекция реквизита «Мосфильма» насчитывает более 500 тыс. единиц хранения, позволяющих восстановить обстановку практически любой эпохи. Раньше все это богатство находилось в тесных и темных помещениях — порой даже сами сотрудники не знали, что именно они хранят. Но в марте коллекция наконец-то переехала в новый «Дом костюма и реквизита», построенный на средства инвесторов (взамен киностудия отдала часть своей территории под жилищное строительство). На 15,5 тыс. кв. м свободно разместились все имеющиеся предметы, включая 90 ретроавтомобилей и 100 колясок и карет, и даже остались резервные площади для пополнения ассортимента.

Дмитрий Медведев, который перед началом заседания совета обошел «Дом реквизита» с экскурсией, особенно заинтересовался собранием холодильников 60–70-х годов. Очевидно, один из них стоял в квартире девятиэтажки в питерском районе Купчино, где когда-то жил премьер. А другую модель родом из 30-х он вполне мог видеть в доме своей бабушки. «Интересно тут у вас побродить!» — искренне признался ДАМ, с ностальгией, разглядывая старые абажуры, панно и картины. «О! Даная!» — узнал он знаменитую обнаженную натуру. «Надо будет проверить, а в музее-то что у нас хранится?!» — пошутил Медведев.

По словам директора киностудии Карена Шахназарова, реквизит в последнее время пользуется повышенным спросом — ежегодно поступает более 500 заявок. Это связано в том числе с возрождением отечественного кинематографа. «Отрасль в прошлом году показала неплохую динамику. Стали снимать больше фильмов в разных жанрах, а люди стали чаще ходить в кино», — заявил на заседании совета Дмитрий Медведев, отметив что кассовые сборы отечественных картин выросли до 14 млрд руб. По мнению главы Минкульта Владимира Мединского, снимать стали не только больше, но и лучше. «Могу ответственно заявить, что спортивное, военное кино, кино про космос и драматические сериалы мы снимаем на уровне мировых стандартов. А может, и лучше», — заверил премьера министр.

Такую продукцию, считают члены совета, надо активнее продвигать за рубежом. Сейчас главными дистрибьюторами отечественных фильмов являются международные кинофестивали: например, на последнем Берлинале в феврале 2019 года нашего кино было продано на $2 млн. Кинорежиссер Федор Бондарчук предложил, чтобы к этому процессу подключилось государство: для продвижения российского кинематографа можно задействовать инфраструктуру экспортного центра. Это потребует финансирования в объеме 400 млн руб. ежегодно. Деньги, сказал Бондарчук, нужно выделять «проектам, имеющим международный потенциал», на конкурсной основе.

«Показ нашего кино за границей — это не только вопрос денег, — поддержал инициативу Владимир Мединский. — Это продвижение наших ценностей, образа жизни, представлений о добре и зле. Это не жесткая, а мягкая сила». Вместе с тем, как показывает практика, пока далеко не все страны хотят узнать о «наших представлениях о добре и зле», а некоторые даже всеми силами избегают этого узнавания. Министр культуры признал, что некоторые новые фильмы, в том числе на военную тематику, были запрещены к показу в ряде республик бывшего СССР и сильно ограничены к прокату в США.

Что касается российского зрителя, то ему, по мнению Минкульта, тоже надо показывать больше российского кино. Мединский предложил отдавать приоритет отечественным лентам не только на новогодние праздники, но также в праздничные дни «вокруг 9 мая», а также на «школьные каникулы вокруг 4 ноября». Зрители, по его словам, против не будут: «70% посетителей кинотеатров отмечают ежегодное улучшение качества наших кинолент». Самих владельцев кино на заседания совета не пригласили (видимо, из-за конфликта с Минкультом), но их мнение хорошо известно. На днях ассоциация, объединяющая собственников этого бизнеса, выпустила обращение, в котором заявила о недопустимости использования административного ресурса для получения преференций по выходу фильмов в прокат. Прокатчики давно просят чиновников установить на кинорынке понятные правила игры. Протекционизм, по их мнению, должен распространяться не больше чем на 5 отечественных картин в год, а сроки их показа согласовываться заранее. Сейчас Минкульт регулярно переносит иностранные фильмы в связи с выходом российских.

Елена ЕГОРОВА.

ЗЛОБА ДНЯ

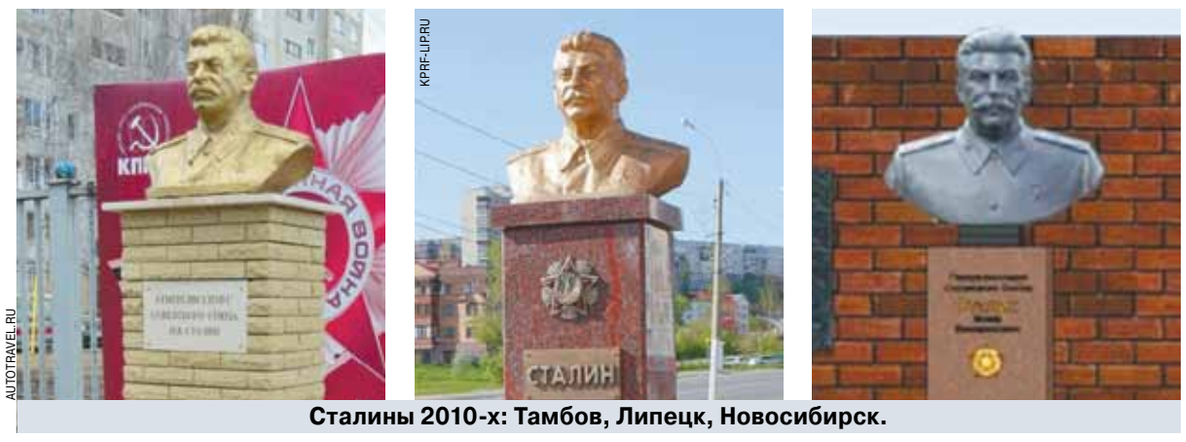

AUTOTRAVEL.RU KPRF-LIP.RU

Сталины 2010-х: Тамбов, Липецк, Новосибирск.

с 1-й стр.

ШАГИ УСАТОГО КОМАНДОРА

Иосиф Виссарионович возвращается. Тяжелой, уверенной, хозяйской поступью ожившего командора. В очередной раз показывая, что в России очень многое может измениться за несколько дней, но ничего не меняется за сто лет. А возможно, и за больший период. «Люди холопского звания — сущие псы иногда: чем тяжелей наказания, тем им милей господа» — эти строки были написаны Некрасовым в середине XIX века.

В некоторое оправдание нынешних сталинофилов следует сказать, что они не совсем уж мазохисты: сами никакого наказания от любимого вождя не получали. Абсолютное их большинство вообще родилось после его кончины, и представление о сталинской эпохе имеют чисто теоретическое. При этом, естественно, берут только ту часть исторических знаний, которая не бросает тень на светлый образ вождя. Электрификация, индустриализация, атомный проект — ура, ура, ура.

Прежде в список сталинских свершений принято было добавлять еще и коллективизацию, но сейчас это не в тренде. Называть благом для страны геноцид крестьянского населения, унесший около семи миллионов жизней — цифра, кстати, совершенно официальная, приведенная в заявлении Госдумы «Памяти жертв голода 30-х годов на территории СССР» от 2 апреля 2008 года, — не решаются даже отъявленные сталинисты. Пока не решаются. Но, возможно, очень скоро преодолеют и этот барьер.

Барьер, заметим, чисто моральный: никаких правовых препятствий для возрождения сталинского культа не имеется. В Уголовном кодексе есть статья, карающая за публичное отрицание фактов, установленных Нюрнбергским трибуналом, за неверие же в преступления, совершенные сталинским режимом, никакого наказания не предусмотрено. Была, правда, попытка исправить это: Константин Добрынин, бывший на тот момент членом СФ, внес в 2015 году в Госдуму проект закона «О противодействии реабилитации преступлений сталинского тоталитарного режима (сталинизма)». Но поддержки у коллег, мягко говоря, не нашел.

Сталинская тема — явно не тот случай, когда о власти, по примеру Пушкина, можно говорить как о «единственном европейце», смягчающем жестокие нравы. Чиновники нередко сами возглавляют процесс сталинизации. Как, например, министр культуры, открывший несколько лет назад бюст Сталина в Тверской области — рядом с домом, где Верховный главнокомандующий останавливался во время поездки на фронт. Или глава ФСБ Бортников, заявивший о «наличии объективной стороны в значительной части уголовных дел», относящихся к Большому террору. Мол, связи разоблаченных НКВД заговорщиков с иностранными спецслужбами — «отнюдь не выдумка».

После таких жестов и высказываний упрекать в бестактности сибирских коммунистов не поворачивается язык. Их мера «исторической» ответственности, как ни крути, меньше, чем у членов правительства. Вопрос, что здесь первично — власть идет здесь на поводу у народных масс или, напротив, народ подстраивается под сигналы сверху, — сродни известной проблеме яйца и курицы. Это, безусловно, взаимозависимые процессы. В каких-то пунктах интересы «глубинных» и «элитных» сталинистов сходятся. И для тех, и для других фигура Сталина — символ сильной властной руки и антизападничества. Но нельзя не видеть и нарастающий конфликт интересов.

Народные фанаты Сталина — многие из которых, если не большинство, представляют левооппозиционный лагерь — любят «отца народов», разумеется, не за то, что он истреблял инакомыслящих и относился к людям как к расходному материалу. Те из них, кто критикует сегодня власть за пенсионную реформу, сильно удивились бы, узнав, что во время правления их усатого кумира самая многочисленная социальная группа в стране, колхозное крестьянство, пенсии вообще не получала. А те, кто клеймит «полицейский произвол», вряд ли бы пришли в восторг от СССР образца 1937 года.

Нет, этих людей влечет, разумеется, не реальный Сталин, а миф о нем. Но миф этот живуч. Миф состоит в том, что Сталин — это непрерывные победы и социальная справедливость. Если нет ни того, ни другого, то «шагов командора» следует в первую очередь опасаться самой власти: растущее желание иметь на вершине вертикали «такого, как Сталин» ничем хорошим для нее не кончится.

Андрей КАМАКИН.

ЭКОНОМИКА

с 1-й стр.

ЦЕНЫ ВЗОЙДУТ ПО ВЕСНЕ

Апрель обещает быть трудным месяцем для кошелька потребителя. Помидоры и огурцы, молочные и мясные продукты, то есть все самое необходимое, заметно подорожают. Сильнее всего инфляция ударит по ценам на хлеб — Центробанк не исключает роста цен почти на 7%. То есть к привычной стоимости батона в 30 рублей вынь да положь еще два с лишним рубля. Регулятор обещает, что инфляционные беды закончатся через год: к середине 2020 года показатель вернется к желанным 4%.

Еще в конце прошлого года и начале текущего финансовые власти пели совсем по-другому. Нам обещали, что 4% инфляции (умеренного показателя, при котором экономика может нормально развиваться) страна достигнет к концу 2019-го. То есть за год с легкостью преодолеет все перипетии, связанные с повышением НДС. Не завершился даже первый квартал года, а прогнозы уже поменялись. Хотя даже официальный взгляд на происходящее разнится. Например, Минэкономразвития как ни в чем не бывало обещает инфляцию в 4,3% к концу 2019-го.

Впрочем, высоколобые статистические экзерсисы обычным потребителям — как мертвому припарка. Цены живут своей жизнью и формируются под влиянием многих факторов. Один из самых значимых — это стоимость бензина, ведь продукты нужно транспортировать с производства до мест продаж, перевозить сырье, что закладывается в конечную цену товара. В прошлом году произошел существенный скачок цен на бензин: плюс 3,5 рубля в среднем за литр. Чтобы исправить ситуацию, правительство и нефтяники с трудом договорились о сдерживании стоимости горючего, правда, на уже повышенном уровне. А действует это соглашение лишь до 31 марта 2019 года. После этого рынок должен сам себя регулировать, по задумке договорившихся сторон. В какую сторону произойдет это «регулирование» — к гадалке не ходи!

Кроме того, на стоимость бензина влияет сезонный фактор. Весной начинается посевная, спрос на топливо возрастает, традиционно растут и цены на него. «Когда закончится мораторий, сдерживающий топливные цены, бензин может подорожать еще на 2,5–3,5%. В этот же период начнет увеличиваться экономическая активность, и стоит ждать завершающего этапа учета повышения НДС в ценах», — отметил главный аналитик Центра аналитики и финансовых технологий Антон Быков.

Вместе с тем в подвешенном состоянии оказалась российская нацвалюта. В конце февраля американские сенаторы внесли проект закона о новом пакете санкций против России. Сейчас документ рассматривается и может «выстрелить» против рубля в любой момент. Не стоит забывать, что с 1 июля пройдет индексация тарифов ЖКХ, вторая в этом году. В январе «коммуналка» подорожала на 1,7%, а летом стоимость услуг вырастет еще на 2,4%. На продовольственных ценах коммунальные платежи тоже отражаются: производители, склады и розница платят за электричество, воду и другие коммунальные ресурсы.

Руководитель аналитического департамента компании «ФинИст» Катя Френкель называет еще одну причину разгона продовольственной инфляции. «С 2019 года была отменена программа «Развитие овощеводства открытого и защищенного грунта», которая с 2015 года не давала огурцам и помидорам ощутимого роста стоимости. С учетом повышения НДС в январе потребители уже увидели рост стоимости помидоров на 16–17%. и это явно не предел», — говорит эксперт.

Инна ДЕГОТЬКОВА.

ФИНАНСЫ

ПЕНСИЯ ЗАВИСЛА

Копить деньги на старость негде

Власти не могут предложить вариант формирования накопительной пенсии. Заместитель министра финансов Алексей Моисеев признал, что ведомство не готово представить четкий документ по индивидуальному пенсионному капиталу (ИПК). При этом старая система накоплений разрушена шесть лет назад.

Цивилизованно формировать пенсионные накопления будущим пенсионерам, которые хотят сами позаботиться о себе на старости лет, по-прежнему негде. Новый механизм ИПК, анонсируемый властью уже третий год, все никак не представят в рабочем варианте.

Основная идеология модели ИПК вроде устоялась. Отчисления предполагается производить из зарплаты работников (сейчас это делают работодатели из фонда оплаты труда) — с пошаговым ежегодным повышением от 1% до 6%. То есть предлагается, по сути, дополнительная фискальная нагрузка. Вместе с обязательным для всех работающих подоходным налогом (13%) плательщикам придется отдавать пятую часть (19%) своего заработка. Это сурово. И власти готовы предложить паллиатив: институт ИПК будет обязателен не для всех.

Но если реализовать вариант «по желанию», вряд ли найдется много добровольцев отсекать часть своей зарплаты. Особенно если зарплата мизерная, скажем, 20 тыс. руб. И тогда вся модель превратится в профанацию. В качестве альтернативы обсуждается вариант подключения к ИПК «автоматом» людей с высокими заработками. Спорят о сумме отсечения. Допустим, нащупают какое-то условно «справедливое» значение, которое не загонит работающих бедных (есть у нас такая многочисленная категория) в нищету. Тогда вопрос: а каково будет пенсионное обеспечение не участвовавших в системе ИПК? Снова профанация.

— Мы зависли, — признал замминистра финансов Моисеев. — Там много причин, и одна из них — нежелание в целом ломать в очередной раз систему.

Интересно, какую систему он имеет в виду? В пенсионной сфере уже шестой год отсутствует какая-либо модель накоплений. Прежнюю, действовавшую с начала 2000-х, разрушили в 2014 году, объявив о временной «заморозке» пенсионных накоплений. Сейчас режим моратория на них продлен до 2020 года. «В начале нулевых накопительная часть пенсий формировалась как разумная часть будущего пенсионного обеспечения. Люди на нее рассчитывали. А потом государство нарушило свои обязательства и заморозило их накопления», — оценивает произошедшее Леонтий Бызов, ведущий научный сотрудник Федерального научно-исследовательского социологического центра РАН.

На развалинах прежней пенсионной системы сейчас вакуум. Глава Комитета Госдумы по труду и социальной политике Ярослав Нилов, например, на днях заявил, что накопительную часть пенсии вообще нужно отменить. По факту и отменять нечего: этой компоненты физически не существует.

Марина ТАЛЬСКАЯ.

СЕГО ДНЯ: ТРАГЕДИЯ

AP

КРОВАВЫЙ АД В РАЮ

с 1-й стр.

«Я молился Богу, чтобы он остановился»

Теракт произошел 15 марта, во время пятничной молитвы в мечетях, расположенных в городе Крайстчерч и пригороде Линвуд. В теракте предположительно участвовали четыре человека — три мужчины и одна женщина. Главное действующее лицо разыгравшейся трагедии, австралиец Брентон Таррант снимал происходящее на видеокамеру, прикрепленную к его голове. Позже пугающее 17-минутное видео появилось в Интернете. На нем отчетливо видно, как стрелок подъезжает на машине к мечети, входит в нее и тут же открывает огонь по верующим. Несколько человек падают на землю. Затем Таррант возвращается в машину, чтобы поменять оружие, и начинает второй акт бойни. В конце он снова садится в свой автомобиль и уезжает.

Некоторым из находившихся в мечети удалось спастись, спрятавшись под лавками или сбежав через стеклянную дверь. «Я просто скорчился под скамейкой и молился Богу, чтобы этот парень остановился, — рассказал местному телеканалу TVNZ выживший участник событий Махмуд Назир. — Но стрельба все не прекращалась. Человеку рядом со мной прострелило руку. Когда звуки стрельбы наконец затихли, я выглянул через ограждение и увидел мужчину, перезаряжающего винтовку».

«У него была большая пушка, — поделился свидетель Ахмат Аль-Махмуд с Reuters. — Он вошел и начал стрелять по всем в мечети, повсюду...» Другие очевидцы рассказали, что весь пол мечети был залит кровью.

По сообщению комиссара полиции Новой Зеландии Майка Буша, в результате бойни погибли 49 человек и 48 были ранены. Стражи порядка арестовали четырех человек. Одному из них, предположительно Брентону Тарранту, представлено обвинение в убийстве. Ожидается, что скоро он предстанет перед судом. В отношении двоих ведется расследование, четвертый задержанный, возможно, не имеет отношения к атаке.

Новый Брейвик

О Брентоне Тарранте известно немного. Это 28-летний мужчина со светлыми волосами австралийского происхождения. Он не скрывал своих радикальных взглядов. За день до теракта он опубликовал в своем твиттер-аккаунте фотографии автоматических винтовок и ссылку на 74-страничный манифест под названием «Великая замена». Он начинается с цитаты из стихотворения Дилана Томаса: «Не уходи безмолвно в сумрак вечной тьмы». Затем Таррант пытается доказать, что «белая раса» находится под угрозой геноцида. Убийца подчеркнул, что «хочет посеять атмосферу страха» и «подхлестнуть насилие» в отношении мусульман. Логика новозеландского стрелка звучит шизофренически: он посчитал, что радикальные действия... активизируют противников свободного ношения оружия в США — это, по его мнению, приведет к конфискации оружия, которая вызовет общественный протест и закончится гражданской войной в Америке. Видео расстрела в мечети, а также аккаунты экстремиста в соцсетях были оперативно заблокированы.

На свое оружие террорист нанес имена неонацистов и известных полководцев, в разное время сражавшихся против Турции. Музыка, звучавшая в его машине, когда он ехал на место убийства — это сербская песня под названием «Избавься от Кебаба», сообщает Bellingcat. Она была написана представителями сербской армии как дань почета военному преступнику Радовану Караджичу. Этот бывший президент Республики Сербской был признан виновным в геноциде боснийских мусульман и приговорен к 40 годам тюрьмы.

Автор манифеста не упоминает о своем членстве в какой-либо конкретной ультраправой группе, а также отрицает, что является неонацистом. Но при этом признается, что был в контакте с Андерсом Брейвиком. Полиция нашла в мечетях несколько винтовок, а в машинах, которые использовали террористы, взрывные устройства. Банде действительно удалось посеять страх по всей Новой Зеландии. Паника охватила железнодорожную станцию Окленда после того, как на ней нашли два оставленных без присмотра рюкзака. Полиция взорвала обе сумки, но позже выяснилось, что внутри не было ничего опасного. О еще одном подозрительном пакете сообщили бдительные граждане на автобусной остановке возле Виктория-стрит.

Оружие в машине Брентона Тарранта.

AP

Он тоже оказался безвредным. Но стражи порядка не исключают новые атаки и аресты, предполагая, что преступная сеть может быть шире.

«Это невообразимо»

«Это самый черный день для Новой Зеландии», — заявила премьер-министр страны Джасинда Ардерн. Она назвала случившееся террористической атакой. Само собой, на представителей властей посыпались вопросы, как они могли проглядеть банду, которая совсем не скрывала своих радикальных взглядов. «Они не были под наблюдением полиции, — подтвердила Джасинда Ардерн. — Это говорит о том, что они не делали ничего подозрительного». Представитель полиции Майк Буш также добавил, что связался с австралийскими коллегами, и те тоже ничего не знают о подозреваемых.

Новозеландские политики высказали версию, что их страна стала целью за открытость к мигрантам и представителям других конфессий. Несмотря на то, что стрелок Таррант, по-видимому, был убежден, что «белое» население страны страдает от засилья представителей других культур, на деле это не так. Мусульмане составляют всего около 1% от населения Новой Зеландии. Большинство местных жителей (около 50%) исповедуют христианство.

Новая Зеландия известна как место со стабильно низким уровнем преступности. Как сообщает Reuters, даже представители правоохранительных органов, как правило, ходят невооруженными. Обычным гражданам разрешено иметь огнестрельное оружие, но только по лицензии. Она выдается в полиции, если соискатель докажет, что за ним нет правонарушений и он психически здоров, а также обоснует, зачем ему нужен определенный тип оружия.

Предыдущее массовое убийство такого масштаба случилось в Новой Зеландии в 1990 году, когда стрелок-одиночка расстрелял 13 человек в прибрежном городке Арамоана.

По-видимому, полиция страны, избалованная годами покоя, слишком расслабилась. «Это невообразимо в Новой Зеландии», — сказал региональный мэр после случившегося. А раз это невозможно было вообразить, сложно было и предотвратить. Сегодня радикальная идеология распространяется через Интернет, а значит, стать экстремистом может человек в любой точке мира, даже в таком тихом уголке, как островное государство Новая Зеландия.

Любовь ГЛАЗУНОВА, Илона ХАТАГОВА.

МАНИЯ ВЕЛИЧИЯ...

с 1-й стр.

Терроризм — оружие слабых. Тех, кто не может противостоять по-другому заведомо сильнейшему противнику. Таррант посчитал, что «его народу» угрожают мусульмане. Он был на стороне сильного: коалиция во главе с США тоннами сбрасывает демократию на головы иракцев и сирийцев. Но не отправился на войну ликвидировать угрозу — радикальных исламистов. Он трусливо расстрелял мирных людей.

Может быть, его пугало засилье иноверцев в его собственной стране? Вряд ли. В Новой Зеландии мусульманами себя считает чуть больше одного процента населения. У нас в Москве мусульман больше.

Новая Зеландия стабильно входит в десятку самых счастливых стран мира. Кумир Тарранта, убийца Брейвик, устроил кровавую кашу в Норвегии. Норвегия вообще в тройке самых счастливых стран.

Что же спокойно-то не живется? Кругом благодать и хоббиты, а не ваххабиты. Войны нет, опасности нет. А что есть?

Есть раздутое до небес эго. Я — думаю о будущем белой расы. Я — знаю как лучше. Я — прославлюсь как спаситель своего народа. И весь этот бред подпитывается одобрениями таких же радикальных эгоистов.

Войны нет снаружи, но она есть внутри. И она нашептывает: убей неверного — и мир станет справедливым.

Не религия ведет убивать. Ни ислам, ни христианство не призывают к убийству. Ведут убивать люди, у которых эго вытеснило из сердца Бога.

Дмитрий ПОПОВ.

«НА ЗЕМЛЕ НЕ ОСТАЛОСЬ МЕСТ, КУДА НЕ ДОБРАЛСЯ ТЕРРОРИЗМ»

Раньше у жителей новозеландского городка возникали проблемы только с овцами на дорогах

Даже в далекой Новой Зеландии, в маленьком городке Крайстчерч, живут наши люди. «МК» удалось связаться с местной жительницей и блогером Еленой Голубковой:

— Это совершенно шоковая для нас ситуация. У нас очень маленький город, и расстояние между этими мечетями можно пройти за 15 минут. Я сама проезжала вместе с сыном одну из мечетей за 10 минут до случившегося. Когда я услышала сирены, то была в полной уверенности, что произошло землетрясение. Потом полезла в телефон проверять новости и увидела сообщения о стрельбе. Масштабы были непонятны, и сначала подумала, что опять какой-нибудь пьяный фермер стал палить по деревьям. Когда появилась информация о том, что задержали четырех подозреваемых, об этом стримере, который постил видео в Фейсбук, обо всем этом ужасе — стало очень страшно.

Здесь самое безопасное место — школы. Даже если будет землетрясение, то там детям ничего не угрожает. Из школы сразу стали приходить эсэмэски, чтобы родители не беспокоились, что с детьми все хорошо и они находятся под присмотром учителей и директора. Сейчас в городе очень тихо. Нашли взрывные устройства. Вернулись полицейские вертолеты — у нас их несколько штук, которые патрулируют город. Постоянно приходят сообщения об отмене всех мероприятий на завтра и послезавтра.

Очевидно, что акция была направлена против эмигрантов. И это совершенное безумие. Человек, который совершил это, сам австралиец. По сути, приезжие здесь все, но только кто-то переехал десять лет назад, а кто-то двадцать. Даже коренное население маори — они тоже приехали на эти земли много столетий назад. Какой-то глобальной вражды между людьми здесь нет. Если кому-то кто-то не нравится, то это можно объяснить только его личным опытом, который не может отражаться на всех.

Здесь все устроено так, чтобы, с одной стороны, ассимилировать людей, но при этом сохранить их культуру. Мой ребенок носил в школу матрешку, а на День традиций попросил достать для него национальный костюм. И здесь прийти так в школу считается круто! У нас тут все очень тихо. Самая главная жалоба эмигрантов — что ничего не происходит. Даже при сдаче экзамена на водительские права есть билет с вопросом: что вы будете делать, если на дорогу выйдет стадо овец? И знаете, это действительно может стать проблемой, потому что в некоторых городках овец больше, чем населения. Мне очень трудно все это осознать. Видимо, на земле не осталось мест, куда не добрался терроризм.

Дарья ЗЕЛЕНСКАЯ.

ПАРЛАМЕНТ

АРЕСТ ДЕПУТАТСКИМ ГОЛОСОВАНИЕМ

Даже лишенный неприкосновенности депутат-взяточник смог избежать СИЗО

В то время как руководство Госдумы отмечало в Крыму годовщину присоединения полуострова к России, из Екатеринбурга пришли новости о задержании депутата Вадима Белоусова («СР»). Но суд отказался его арестовывать. Это тот самый депутат, которого следствие обвиняет в получении взятки. Коллеги по палате лишили его неприкосновенности в декабре прошлого года.

После того как прямо в ходе пленарного заседания Совета Федерации задержали лишенного неприкосновенности сенатора Рауфа Арашукова, можно было ожидать чего-то подобного и в нижней палате парламента. Но Госдуме «повезло»: депутата Вячеслава Белоусова задержали далеко от Москвы — в Екатеринбурге, куда он был вызван следователями на допрос.

Г-н Белоусов стал депутатом седьмого созыва по списку партии «Справедливая Россия», но в предыдущем созыве он был единороссом. Депутат известен как крупный бизнесмен (его имя тесно связано с «макаронным» концерном «МАКФА»)

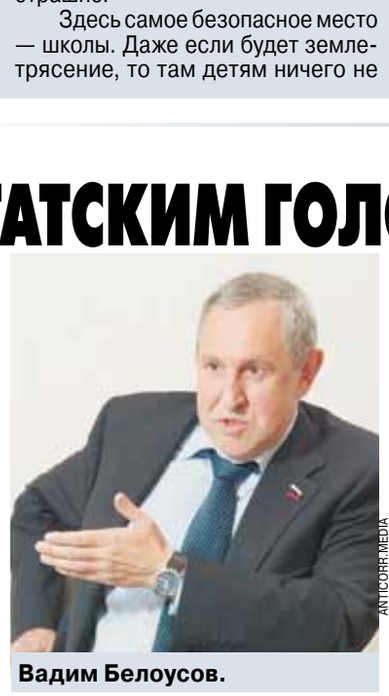

Вадим Белоусов.

ANTICORR.MEDIA

и региональный политик, а проблемы у него начались после того, как правоохранительные органы занялись расследованием уголовного дела в отношении экс-губернатора Челябинской области Михаила Юревича, тоже в прошлом единоросса, и его окружения. Г-н Юревич находится за границей (в Великобритании) и для следствия сейчас недосягаем. Г-н Белоусов никуда не скрывался.

6 декабря 2018 года Госдума в закрытом режиме (что само по себе беспрецедентно) дала согласие Генпрокуратуре на снятие неприкосновенности с депутата Белоусова и возбуждение против него уголовного дела по части 6 статьи 290 Уголовного кодекса. Глава думской Комиссии по контролю за доходами депутатов, мандатным вопросам и этике Отари Аршба («ЕР») сказал тогда журналистам, что закрытый формат обсуждения избран «исходя из гуманных соображений»: мол, человек еще не признан виновным, и не стоит полоскать его белье на виду у всей страны. Судя по словам вышедших из зала, «за» проголосовали 353 члена фракций «ЕР» и ЛДПР, «против» — 21 справороссс. Коммунисты от участия в голосовании уклонились.

После того как согласие на возбуждение уголовного дела правоохранительные органы получили, г-н Белоусов, который раньше был свидетелем, превратился в обвиняемого.

Статья 290 под названием «Получение взятки» в своей последней части (взятка в особо крупном размере, полученная должностным лицом, преступление совершено группой лиц по предварительному сговору) обещает штраф в размере, превышающем сумму взятки в 80–100 раз, либо лишение свободы на срок от 8 до 15 лет (возможно вместе со штрафом до семидесятикратной суммы взятки). Напомним: по версии следствия, г-н Юревич в бытность его губернатором вместе с г-ном Белоусовым с 2010 по 2014 годы «взяли» более 3 млрд рублей...

Г-н Белоусов — член Комитета по аграрным вопросам, с осени 2016 года в зале пленарных заседаний выступал три раза, значится автором 47 законопроектов.

15 марта следователи задержали г-на Белоусова, когда он явился на допрос, и обратились в Ленинский суд Екатеринбурга с просьбой о помещении его под стражу. Чем вызвано такое решение — сказать пока трудно. Руководство Думы во главе со спикером Вячеславом Володиным и лидеры всех фракций, в том числе и лидер «СР» Сергей Миронов, как раз в это время участвовали в торжественных мероприятиях в Крыму в честь пятилетней годовщины присоединения полуострова к России.

Аресты не скрывающихся от следствия депутатов, против которых возбуждены уголовные дела, раньше не практиковались. Например, в прошлом созыве член фракции КПРФ Константин Ширшов, даже будучи, как утверждало следствие, задержан с поличным при попытке мошенничества, был отпущен именно с учетом его статуса, в феврале 2013 года лишился неприкосновенности, но до приговора суда в мае 2014 года находился на свободе. Мандат депутата он потерял только после вступления приговора в законную силу.

Суд не смог арестовать г-на Белоусова, так как статья 450 УПК гласит, что судебное решение об избрании меры пресечения в виде заключения под стражу в отношении депутата Госдумы вступает в силу только с согласия Госдумы. Следует ли понимать то думское постановление о лишении неприкосновенности как санкцию на все возможные действия, включая помещение в СИЗО?

Марина ОЗЕРОВА.

СВОБОДНАЯ ТЕМА

Георгий ЯНС, журналист

ГОТОВЫ ЛИ БЕЛОРУСЫ ОБЪЕДИНЯТЬСЯ С РОССИЕЙ

Дружба дружбой, а государства врозь

В середине февраля президенты Беларуси и России Александр Лукашенко и Владимир Путин встречались в Сочи, где можно и в хоккей поиграть, и на лыжах покататься. Заодно и про объединение государств поговорить.

Порозовевший от сочинского воздуха белорусский президент высказался достаточно однозначно по поводу объединения: «Слушайте, мы завтра можем объединиться вдвоем, у нас проблем нет. Но готовы ли вы, россияне и белорусы, на это? Вопрос. Поэтому это надо адресовать вопрос к себе. Насколько вы готовы, настолько мы будем выполнять вашу волю. Если не готовы — какая бы ни была мощная Россия и огромная, она сегодня не в состоянии навязать волю кому-то. Тем более мы, но нам это и не нужно».

Еще через неделю президент дружественной страны уточнил, что даже с Путиным вдвоем не будет объединяться.

«Когда разговоры об этом заходят, я задаю один-единственный вопрос: вот вы кем бы были, если бы вам в жизни повезло создать и возглавить первое суверенное государство в истории нашего народа? Вы что, его похоронили бы собственными руками, включив в состав какой-то страны — не то Польши, не то России? Я на это никогда не пойду».

Между двумя заявлениями белорусского президента случилось важное событие. 16 февраля исполнилось бы 80 лет Чеславу Выджицкому, который известен как Чеслав Немен. Певец и композитор мирового уровня, которого сегодня мало знают за пределами Польши.

Именно в эти дни я побывал в Западной Беларуси, в Гродно и Гродненской области, а еще в деревне Старые Василишки. В этой деревне появился на свет Чеслав Немен. Немен родился в Гродненской области, которая на тот момент являлась польской территорией, а уже через семь месяцев Западная Белоруссия стала принадлежать Советскому Союзу. Наверное, поэтому Александр Лукашенко в контексте суверенитета наряду с Россией упомянул и Польшу.

Можно было бы сравнить Гродно с российским Калининградом. Но такое сравнение не совсем корректно. Дело даже не в географических различиях. Принципиальное отличие — в другом. В Калининграде в настоящий момент менее одного процента немцев. В Гродненской области в целом проживает около 20% поляков, 62% белорусов, и русских — только около 12%.

Город — в шаговой доступности от Польши и Литвы (15 и 30 км). Поездка в Польшу и обратно на маршрутке стоит 7 долларов. Польша на официальном уровне не претендует на западные территории. Но польские власти прикладывают значительные усилия, чтобы усиливать свое культурное и экономическое влияние. Так, чуть более десяти лет назад появилась «карта поляка». Ее владелец получает ряд бонусов. Владельцу карты гарантированы: бесплатные многократные визы в Польшу; легальное трудоустройство на территории страны; бесплатное образование; бесплатная медицинская помощь. Также обладатели карты могут бесплатно получить вид на жительство в Польше и разрешение на постоянное проживание в стране. В обмен на все это заявитель должен всего лишь подписать заявление, в котором он признает себя частью польского народа. Обладателей карты насчитывается более 100 тысяч человек. Серьезная сила.

В целом Польша поощряет трудовую миграцию из Беларуси. Нельзя сказать, что белорусы сильно рвутся на работы в Польшу. И хотя миграция в эту страну растет, цифры пока не очень значительны. В 2018 году выехали на заработки порядка 60 тысяч человек. Но все еще в приоритете остаются заработки в России: порядка 1 млн человек работают в нашей стране.

Поэтому Польша для Александра Лукашенко — «легкая» головная боль по сравнению с Россией, которая настойчиво и недвусмысленно намекает о более тесном политическом сближении двух государств.

За недолгий срок пребывания в Беларуси удалось пообщаться с представителями разных социальных групп по вопросу объединения с Россией: журналисты, продавцы, мелкие предприниматели, общественники. Все собеседники однозначно высказывались за сохранение государственного суверенитета. Лейтмотив высказываний можно сформулировать так. Мы за тесное экономическое сотрудничество, за дружбу. Но при этом — дружба дружбой, а государства врозь.

Владелица апартаментов, этническая полька пани Марыся, обладательница «карты поляка», на прекрасном русском языке так обозначила свое видение суверенитета:

— Конечно, хотелось, чтобы граница сдвинулась на восток. Но как случилось, так случилось. Я родилась и выросла здесь. Я не хочу возвращаться в Польшу, потому что моя родина здесь. И не хочу объединения с Россией. От объединения мы богаче не станем. А так живем вполне достойно.

Беларусь — молодое государство без внятной суверенной истории. До 1991 года она все время была под кем-то. Поэтому идут постоянные поиски национальной идентичности. Формирование национальной идентичности практически невозможно без мифологизации истории. Уже появились исторические работы, обосновывающие тысячелетнюю историю Беларуси. Якобы Полоцкая земля, появившаяся в середине IX века, является истоком белорусской государственности. Аргументы в пользу такой интерпретации явно притянуты за уши. Если Киев и Новгород для управления приглашали варягов, то Полоцкая земля управлялась на местной племенной основе. Не смущает даже тот факт, что Полоцкие земли никогда не были государством. А зачем? Когда «даже в последующем Полоцкие земли, входя в состав Великого княжества Литовского и Речи Посполитой, развивались автономно», — пишет один из белорусских историков.

Мифологизацию поддерживает и президент Беларуси: «Надо прописать и внедрить в умы наших людей правду. Здесь если и есть какой-то национализм, то это национализм здравый. Будет хороший учебник в школах и в вузах — сможем повернуть умы, сформировать гордую за себя нацию», — заявил Лукашенко.

Мифологизация присутствует и на бытовом уровне. Когда я сказал, что Гродненская область — бывшая территория Польши, меня резко оборвали: «Это всегда была белорусская земля».

Важнейший элемент суверенитета, национальной самоидентификации — сохранение родного языка. На сегодняшний день сохранение и развитие белорусского языка, так же, как и мифологизация истории, — целенаправленная государственная политика. Официальные мероприятия ведутся на белорусском языке. На вечере, посвященном юбилею Чеслава Немена, все выступавшие, за исключением московского гостя, говорили на белорусской мове. Как только закончилась официальная часть и начались беседы по интересам, все дружно перешли на русский язык. Много прислушивался к разговорам на улице. И стар и млад говорили исключительно на русском. Был свидетелем, как ярый националист давал интервью на русском языке...

Названия улиц, указатели дорог написаны на родном языке. Реклама, названия торговых точек, меню в ресторанах указаны на русском. Ничего личного. Только бизнес.

Президент Лукашенко — прагматик. Противоречивость и изворотливость его политики есть отражение реалий белорусской жизни. С одной стороны, ему необходимо сохранять с Россией не просто хорошие отношения, а отличные экономические отношения. С другой стороны, при огромной его любви к власти и стремлении значительной части населения к независимости надо всячески оберегать национальный суверенитет. Поэтому и позволяет себе Александр Григорьевич словесные эскапады: «...какая бы ни была мощная Россия и огромная, она сегодня не в состоянии навязать волю кому-то». Лучше в очередной раз понарошку поругаться с Путиным, чем разделить судьбу украинского президента Януковича.

ОБСУЖДЕНИЕ СТАТЬИ на сайте mk.ru

АНАТОМИЯ ЖИЗНИ

У нее спинально-мышечная атрофия (СМА). При этом заболевании постепенно отказывают мышцы во всех системах организма, пока не наступает практически полная обездвиженность. Лиза давно уже в этой фазе. Без помощи ни сесть, ни встать, ни повернуться. Ноги и руки как плети. Диагноз не мешает ей жить как она хочет — полноценно, независимо, радостно. Лиза работает в благотворительном фонде. Она помогает тем, кому совсем плохо. Но жизнь повернулась так, что сейчас ей самой нужна поддержка. Все, чего она смогла добиться, оказалось под угрозой.

ФОРУМ ВОЛОНТЕРОВ

ТИТАНОВАЯ ЛЕДИ БОМЖ

Парализованная Лиза Курбанова: «Нас всех выписали на улицу...»

— У меня почти полная парализация. Я себя не обслуживаю. Меня нужно одевать, сажать в кровати, переворачивать. Работают только кисти, а локти не оторвать от тела. Ноги я чувствую, но могу только пошевелить пальцами. — Лиза не жалуется, а просто констатирует факты. — В инвалидном кресле я уже 33 года, почти всю жизнь. У меня бессрочная первая группа.

Почему-то через пять минут общения забываешь, что она глубокий инвалид. Взгляд пленяет необычайно яркая красота, которая получается только в результате смешения кровей. Лиза родилась в Махачкале, ее мама — русская, папа — дагестанец. После окончания медицинского института его по распределению направили в Мценский район Орловской области. Тургеневские места, живописные ландшафты, но с тяжело больным ребенком там было тяжело. Врачи не могли поставить Лизе диагноз.

Она никогда не ходила, лет до пяти только ползала. Родители надеялись, что непонятный недуг отступит, но их дочь так и не встала на ноги, ей становилось только хуже и хуже. Она очень хотела пойти в школу, но учиться пришлось на дому.

В сельской местности семья прожила 20 лет. Родители Лизы не оставляли надежду вылечить дочь. Они искали специалистов, даже к экстрасенсам обращались. По полгода девочка лежала в больницах. Все было тщетно. Лучшая медицина сосредоточена в Москве.

— И когда папу как хорошего врача, блестящего специалиста в своей области пригласили на работу в столицу, родители не раздумывали ни минуты. Они ведь продолжали надеяться, что меня поставят на ноги.

Лиза тоже рвалась в Москву. У нее была мечта — стать переводчиком. К тому времени она уже самостоятельно освоила английский язык и даже нашла себе подработку — переводила туристические новости. Но профессии переводчика заочно не обучают.

— Я искала вуз с доступной для инвалидов средой, — рассказывает Лиза. — Решила поступать в Московский государственный гуманитарно-экономический университет. Это инклюзивный вуз, туда принимают инвалидов, но только тех, кто может передвигаться самостоятельно. Я легко сдала вступительные экзамены, но очень боялась, смогу ли пройти медкомиссию? Переживала: скажут, к примеру, пересесть с кресла на стул, а я не смогу.

На всякий случай она придумала для комиссии правдоподобное объяснение, будто накануне травмировала ногу, и теперь любое движение причиняет боль. Заехала в кабинет в своем инвалидном кресле, победно улыбаясь. И вдруг раздался голос: «Какая хорошая девочка! Давайте ее возьмем!»

Хорошая девочка стала хорошей студенткой. Конечно, без помощи одногруппников она бы не справилась. Электроколяски у нее тогда не было, а крутить колеса вручную получалось с огромным трудом. Пороги и любые неровности становились непреодолимым препятствием. «Завалюсь куда-нибудь — ребята поднимут, посадят», — вспоминает она.

В Москве Лиза бросилась наверстывать все, что упустила в провинции. У нее была настоящая студенческая жизнь. И в Турцию на отдых слетала, и в автопробеге к 70-летию Победы на автобусе участвовала, и в палатке ночевала, и в клубах тусовалась. И песни пела.

На третьем курсе Лиза уже нашла себе работу в фонде «Перспектива». Там энергичную девушку оценили и вскоре назначили координатором Международного кинофестиваля о жизни людей с инвалидностью «Кино без барьеров». Она подготовила три кинофестиваля.

День, когда Лизе вручили диплом о высшем образовании, где была указана профессия — переводчик с английского и турецкого языков, стал одним из самых счастливых в ее жизни.

...Утром к Лизе приходит помощница: одевает, пересаживает на коляску. Вечером все в обратном порядке. Помощницу приходится оплачивать из своего кармана. Денег Лизе едва хватает на самый необходимый минимум: полчаса утром и полчаса вечером. По-хорошему помощник ей нужен постоянно, но в службе социальной защиты сказали: «Вы не малоимущая, работаете, у вас доход более 20 тысяч!» Поэтому соцработник Лизе не положен.

Расспрашиваю ее о том, что она умеет делать сама. Отвечает, что может накраситься, умыться, работать за компьютером, приготовить что-то простое в микроволновке.

Не так уж мало, если руки сгибаются только до локтей. Чтобы дотянуться до плиты и поместить туда кастрюлю, надо быть виртуозом. А помешать ложкой пельмени и вытащить горячую еду еще сложнее и опаснее. Но Лиза как-то справляется. Она научилась быть независимой.

— До операции я была подвижней и могла больше делать, — сетует она. — Но у меня не была выхода: либо превратиться в лежачего больного, либо продолжать жить хотя бы так...

Спинально-мышечная атрофия, которой страдает Лиза, — очень коварное заболевание. В подростковом возрасте, когда начинается быстрый рост, как правило, развивается тяжелейший сколиоз, скручивающий позвоночник спиралью. Он сдавливает все внутренние органы.

Лиза не стала исключением. Постепенно искривление позвоночника достигло угла в 140 градусов. Она показывает мне рентгеновские снимки. Смотреть на это страшно. Как она годами жила с постоянной болью в спине, от которой не спасали даже сильные анальгетики?

— В Москве я нашла клинику и нейрохирурга, который согласился мне помочь, — продолжает Лиза. — Но операция платная, на нее требовались огромные деньги.

Включились благотворительные фонды, которые объявили сбор средств в социальных сетях. Деньги капали медленно. Это маленьким детям люди охотно помогают, а жертвовать на взрослых мало кто хочет. Тем не менее настал день, когда необходимая сумма была собрана.

— Операция прошла удачно. На 10–15 сантиметров меня вытянули, вставили в позвоночник три титановых стержня, вкрутили 56 шурупов. Я это, конечно, чувствую, — говорит Лиза. — Движений стало меньше, но мне лучше, чем раньше, хотя бы потому, что могу сидеть.

Но попробуйте просидеть четырнадцать часов кряду в одном положении! Поверьте — это ужасная пытка. А Лиза так живет постоянно. С восьми утра и до десяти вечера она не может поменять позу, даже просто откинуться назад не получается. К обеду тело затекает, а к ночи уже нестерпимо болят все мышцы и кости. Спит она тоже в одном положении.

Лизе предлагали из Департамента соцзащиты бесплатно установить в ванной подъемник, чтобы можно было нормально вымыться, но на съемной квартире это невозможно, потому что на такую переделку ванной ни один собственник не согласится.

— Проблем хватает, — делится Лиза. — Недавно был случай, когда моя помощница, как обычно, закрыла меня на ночь, а утром не смогла войти в квартиру — ключи потеряла. Я оказалась замурована. Весь день пролежала в кровати, голодная, без воды. Были запасные ключи, но я не могла ими воспользоваться. Мы с помощницей плакали, она — за дверью, я — в квартире. Она звонила в домоуправление, там не поверили, что инвалид живет один. МЧС в таких случаях действует радикально — выносит дверь. Я отказались, потому что потом пришлось бы делать дорогостоящий ремонт. Выручил мой папа — нашел мастера по замкам, который вскрыл дверь. Много таких ситуаций было. То микроволновка задымилась, то я в кресле в дверях застряла, то телефон на пол падал, и я оставалась без связи.

...Когда семья перебралась в Москву, жили сначала на съемной квартире. Родители работали, о Лизе заботилась старенькая бабушка: одевала, раздевала, мыла, сажала и поднимала.

Конечно, семье хотелось иметь свое жилье, пусть маленькую квартирку, но собственную. Тогда, в 2007 году, Лизины родители, как и тысячи других людей, вдохновились рекламой валютной ипотеки без первоначального взноса. Если кто не помнит, доллар стоил всего 23 рубля.

— Купили «однушку» на четверых в длинном доме напротив магазина «Прага» и начали обустраиваться, — рассказывает Лиза. — Как только мы переехали, я добилась того, чтобы в подъезде оборудовали подъемник. Писала в управу, даже президенту, и за полгода проблема была решена.

Ее родители, благо оба работали, ежемесячно выплачивали порядка 50 тысяч рублей по кредиту. В общей сложности внесли за квартиру 5 миллионов рублей. Долг перед банком составлял меньше трех миллионов, когда в 2014-м грянул кризис и ежемесячные выплаты выросли с 50 тысяч до 120 тысяч рублей — более чем в два раза. Это превосходило бюджет семьи...

Первое время пытались как-то

На операцию собирали всем миром.

свести концы с концами. Потом, чтобы не просрочить платежи в банк, семья стала набирать другие кредиты. Надеялись, что доллар опустится и удастся выкарабкаться. Долги росли как снежный ком. Пошли проценты за просрочку. Банк угрожал судом.

— Папа на фоне стресса заболел сахарным диабетом. Сейчас он инвалид второй группы, — вспоминает Лиза. — Его увезла «скорая» в состоянии диабетической комы. Нас выгоняли на улицу. Я поехала в банк, встречалась с руководителем отдела ипотечного кредитования, писала письма президенту банка. Конечно, била на жалость, но что мне еще оставалось? Так совпало, что в то время мне как раз собирали деньги на операцию на позвоночнике. Просила руководителей банка: «Дайте только выкарабкаться!», но все было бесполезно.

Таких как они тогда было немало. В то время существовало целое движение валютных заемщиков, которые тщетно штурмовали банки. Людям после пожара или наводнения дают хотя бы временное жилье, а здесь многие оказались на улице. Курбановым тоже некуда было идти. Дом в Орловской области они давно продали.

— Мама очень боялась выселения, — говорит Лиза. — Ведь нам говорили, что придут приставы и будут описывать имущество. Бабушка, которая всегда за мной ухаживала, тоже страшно переживала, и вскоре ее не стало. Я поняла, что пора брать жизнь в свои руки и не висеть камнем на родительской шее.

Она начала искать съемную квартиру. В ее случае это было очень непросто. Многие владельцы вообще не хотят сдавать квартиру инвалидам. А Лизе еще и требовалась серьезная переделка: расширить дверные проемы, чтобы могла проехать инвалидная коляска, убрать все пороги.

— К моменту выселения я прожила в Москве девять лет, а чтобы поставили в очередь на жилье, нужно десять. Банк пошел на уступки и не сразу выписал меня из квартиры. Но жилищный департамент мне все равно отказал по формальным признакам: хотя квартира, в которой я прописана, находится в собственности банка, у нас на семью 39 квадратных метров...

А в сентябре минувшего года Елизавета вдруг перестала получать социальные выплаты, положенные ей как инвалиду. Она взяла выписку из домовой книги и узнала, что теперь она бомж — банк выписал ее по суду. В такой же ситуации находятся ее родители. Лизин папа неделю ходил с инфарктом — боялся вызвать «скорую», потому что временная регистрация закончилась. В результате тяжелое осложнение и сложная операция на открытом сердце.

Сейчас Лиза работает координатором в благотворительном фонде «Жизнь продолжается». Этот фонд оказывает помощь семьям с несовершеннолетними детьми, потерявшими кормильца.

— У каждой семьи своя беда, — рассказывает Лиза. — Вот мама воспитывает троих детей и заболевает раком. Есть отцы-одиночки с детьми-инвалидами. На этой стадии жизни люди обращаются к нам. Мы помогаем пройти этот тяжелый путь, когда особенно требуется поддержка, потому что люди, оказавшись в такой драматической ситуации, теряются.

Лиза умеет помогать другим, но в ее собственной жизни сейчас одни проблемы. Статус бомжа лишает ее многих возможностей. Ей срезали социальные льготы. Но больше всего она боится, что однажды не сможет пользоваться службой социального такси, ведь услуга только для московских инвалидов. Если это случится, Лиза потеряет работу, потому что не сможет ездить в офис. Пока ее возят. Частные автомобили, оборудованные для перевозки лежачих инвалидов, Лизе не по карману.

Друзья ей твердят: «Давай делай хоть что-нибудь! Почему ты молчишь?» Она не молчит. Обращалась в Совет по правам человека, к депутатам. Вроде все сочувствовали, особенно, когда Лиза лежала полгода с загипсованной ногой после перелома — в такси ее не пристегнули, и она выпала из коляски.

— Ко мне приезжали домой, пытались помочь, но пока ничего не получается. Кто-то скажет, что таким, как я, надо жить в интернате для инвалидов. Для меня это означает крах всей жизни, — говорит Лиза. — Там три нянечки на 15 лежачих инвалидов. Они должны уложить всех в 9 вечера, то же самое утром. Вчера я, к примеру, вернулась домой в десятом часу вечера — было много дел в фонде. Значит, мне пришлось бы лишиться этой работы, которой я очень дорожу, расстаться с любимыми коллегами, поставить крест на будущем. Мне почти 40. Нет семьи, нет здоровья, нет дома. Я с таким трудом выстроила свою независимую жизнь, чтобы не висеть камнем на шее родных. Работаю, плачу налоги. Неужели все было зря?

Она выруливает из квартиры. Ждет, пока вызовут лифт — самой не дотянуться до кнопки. У подъезда уже стоит такси, чтобы отвезти ее на работу, где Лиза всем очень нужна. Как потерять все это? Лиза говорит: «Я не сдамся!»

Елена СВЕТЛОВА.

СКАНДАЛ

В Москве может повториться история с Исаакиевским собором. В Росимущество прилетела депеша от патриарха Кирилла с просьбой передать Русской православной церкви контроль над Спасо-Андроньевским монастырем, в том числе и над расположенным на его территории музеем Рублева. В своих требованиях РПЦ исходит из закона 2010 года «О передаче религиозным организациям имущества религиозного назначения, находящегося в государственной собственности». Этот документ позволяет церкви иметь право на почти любые религиозные объекты, находящиеся в собственности государства. Руководство музея — резко против такой инициативы.

PATRIARCHIA.RU

ИСААКИЙ №2

Аппетиты РПЦ растут: теперь им музей Рублева подавай

Два года музейное сообщество и все разумные люди бились за Исаакиевский собор, который вообще никогда не был в собственности церкви. Более двухсот тысяч человек тогда сказали «нет» этим планам РПЦ, и в итоге Исаакий удалось отстоять. Но не тут-то было: патриарх Кирилл нацелился на целый комплекс Спасо-Андроньевского монастыря с его самым древним храмом — Спасским, и это бы ладно, но что уж совершенно вопиюще — на музей Рублева.

Корреспонденты «МК» дозвонились бывшему директору музея Геннадию Попову, и он рассказал, что подобные попытки со стороны РПЦ начались давно. «Но тогда Министерство культуры вовремя спохватилось, — рассказывает Попов. — Я пережил все эти закрытия, открытия, реорганизации и прочие метаморфозы десятки раз. Поэтому пока не буду комментировать: надо разобраться, чего хотят обе стороны».

Что сейчас происходит в музее? Его нынешний директор Михаил Миндлин пытается сохранять спокойствие, говорит, что пока никто с внеплановой проверкой не приходил.

— Какую ставить защиту в таких случаях? Что вы предприняли?

— Отправили в Росимущество письмо, в котором изложили нашу позицию. Мы считаем передачу всего комплекса нецелесообразной. Музей занимается во многом сходными с Русской православной церковью задачами, представляя религиозно-художественное наследие, вводит широкий круг зрителей в православный культурный контекст. По сути, выполняет миссионерскую функцию, направленную на популяризацию православия. С другой стороны, музей выполняет и государственную задачу, потому что является носителем культурного кода нации, просвещая школьников, студентов, молодежь различных социальных групп.

Миндлин также отметил, что чувствует большую поддержку со стороны посетителей музея:

— Нам очень много людей пишут, готовы выступать в нашу поддержку, — говорит он, считая, что желание РПЦ завладеть памятниками архитектуры — это тенденция. По его словам, в собственность церкви также могут попасть и Кирилло-Белозерский музей-заповедник, и Владимиро-Суздальский.

— Это негативная тенденция, направленная на раскол культурно-профессионального сообщества и церкви, — заявил «МК» Миндлин. — У нас должны быть конструктивные взаимодействия, сотрудничество, а не противостояние.

В свою очередь глава Научно-реставрационного центра имени Грабаря Александр Лесовой уверен, что компромисс возможен. «Подобные прецеденты были. Например, Ипатьевский монастырь в Костроме — там нашли компромисс. Там музейный фонд находится на учете у государственного музея, а все здания — в управлении РПЦ, и они совместно демонстрируют музейные фонды в этих зданиях. Я считаю, что здесь надо садиться за стол переговоров и решать: мухи отдельно, котлеты отдельно», — заявил Лесовой корреспонденту «МК». Кроме того, по его сведениям, музей Андрея Рублева выдвинул концепцию по расширению музея, и ее одобрили. Ему дают несколько зданий прямо напротив Спасо-Андроньевского монастыря, что позволит увеличить его экспозицию.

АГН «МОСКВА»
Директор Музея Рублева Михаил Миндлин.

Директор частного Музея русской иконы Николай Задорожный считает, что, даже если передачу музея Рублева РПЦ рассматривать как правильный шаг, то он должен быть тщательно продуман и подготовлен.

— Ставить вопрос: «Освободите музей для монастыря» — это неправильно. Ведь по сути таких музеев у нас два — им. Рублева и наш, еще есть небольшой отдел в Третьяковской галерее. Тут самое главное — не разрушить музей.

— Имеет ли РПЦ опыт и возможности сохранять такие хрупкие артефакты, как иконы?

— Насколько я знаю, в РПЦ сейчас стараются. К нам в музей приходят ее представители, интересуются, задают вопросы: какие должны быть витрины, как обеспечить безопасность... Но я бы сказал, что это начало пути. В музеях такого рода должны быть дорогие установки по подготовке воздуха, поддержанию температурного режима (+20°) и влажности (50%). Наш реставратор каждый день обходит залы и следит за этими параметрами.

Шоком стала новость о планах РПЦ завладеть музеем Рублева для директора Московского дома фотографии Ольги Свибловой:

— Вы меня прямо огорошили этой новостью. Это безумие! Нам не нужно никаких переделов. Это прекрасный институт духовной культуры, который долгие годы замечательно работает. Да и руководитель музея Михаил Миндлин — настоящий профессионал. Он сам в молодости реставрировал иконы, потому очень хорошо знает свое дело. Для меня лично музей Рублева — истинное место силы. Я еще девочкой туда ходила с двумя своими бабушками. Такое ощущение, что РПЦ, которая сама была мучеником большевистского передела церковного имущества, стремится возобновить свои владения. Будто кому-то что-то еще захотелось переделить и забрать. Храм работает, музей работает, в него ходят люди, приводят своих детей. И самое главное — его содержат профессионалы, знающие музейные технологии. Пусть церковь еще из Третьяковки потребует иконы! Во всем мире иконопись находится в музейных институциях, путешествует по миру и радует людей духовной культурой.

Эмоции Свибловой разделяет и директор Государственного музея изобразительных искусств им. Пушкина Марина Лошак: «Я считаю, что это нехорошо. В этом случае музей, рассказывающий и показывающий памятники искусства, которые напрямую связаны с функцией храма как институции, должен быть союзником РПЦ, они должны работать вместе. Но, насколько я знаю, музей Андрея Рублева это и делает: сотрудничает с церковью, сохраняет памятники, показывает их людям. Можно ведь отдать какую-то часть всего этого большого хозяйства церкви, а музей оставить памятником культуры».

МЕЖДУ ТЕМ

С музеем Рублева случилась еще одна напасть. На его складе в Москве, расположенном на 1-й Магистральной улице, случился пожар. Сначала СМИ сообщали, что в огне погибли шестьдесят две копии фресок Феофана Грека. Однако директор Михаил Миндлин, отвечая на вопрос корреспондента «МК», правда ли, что в пожаре на складе сгорели фрески из музея Рублева, заявил, что это полная ложь:

— Никаких предметов государственного музейного фонда, входящих в состав коллекции музея, там не находилось, поэтому сгореть они не могли по определению.

Он, правда, уточнил, что в помещении, где произошел пожар, располагались часть научно-вспомогательного фонда, склады и печатная продукция. Впрочем, что из этого сгорело, а что нет, ему неизвестно, потому что, по его словам, «МЧС и правоохранительные органы никого внутрь склада не пускают». Потери пока считает экс-директор Попов: в хранилище сгорел весь тираж трех его книг...

Александр ТРЕГУБОВ, Иветта НЕВИННАЯ, Марина РАЙКИНА.

ТЫ и Я

КАДР ИЗ ВИДЕО

Женщин, знакомящихся по переписке с заключенными, ездящих к ним на свидания и даже выходящих за них замуж, у нас вспоминают часто, считая их мотивами пресловутое женское одиночество и тягу к сомнительной романтике. А вот о мужчинах с воли, ищущих в Сети знакомства с дамами из мест лишения свободы (МЛС), мало что известно. Кто они и чего ждут от переписки с «зэчкой», выяснил корреспондент «МК».

МАЛЬЧИК ХОЧЕТ ЗЭКА

КАДР ИЗ ВИДЕО

Невеста с пожизненным сроком Екатерина.

Зэчки — тоже человечки

На сегодняшний день на слуху только одна романтическая история о тюремной свадьбе, где з/к не жених, а невеста. В апреле 2016-го 27-летний Юрий Щука женился на 33-летней Екатерине Костиной, отбывающей пожизненный срок за двойное убийство в Качановской женской исправительной колонии №54, что в Харьковской области. Бракосочетание состоялось на 4-м году отсидки невесты, а познакомились молодые люди, когда новобрачная уже была за решеткой. Сотрудники колонии, исполнявшие роль свидетелей жениха и невесты, рассказали, что познакомила Екатерину с Юрием женщина из церковной делегации, проводившей в их колонии службу. «Я почувствовал, что она часть меня», — объясняет свое решение муж, добавляя, что срок жены его не смущает. Супруги уповают на украинский закон, позволяющий пожизненно заключенным после 20 лет отсидки просить о помиловании. А до тех пор супружеской паре разрешено раз в месяц короткое свидание и раз в три — длительное. В эти встречи супруги мечтают зачать ребенка.

У Кати и Юрия была возможность созваниваться, которая имеется далеко не у всех з/к. По признанию обитателей МЛС, которые инкогнито откровенничают на определенных страничках в соцсетях, в женских колониях с возможностью пользоваться телефоном и Интернетом еще хуже, чем в мужских — то есть связь с внешним миром доступна далеко не всем. Но для тех, кто имеет такую возможность, площадок для знакомств предостаточно — это и сайт газеты ФСИН «Казенный дом» с разделом знакомств, и многочисленные специализированные форумы вроде «Подслушано в тюрьме», «Односидельцы», а также тематические странички в самых популярных соцсетях. В них есть раздел «Знакомства с осужденными женщинами».

Любопытствую — кто же туда пишет?

Объявления от предельно лаконичных вроде «Познакомлюсь с девушкой из МЛС» до обстоятельных, как это *(авторская орфография сохранена):*

«Здравствуйте, меня зовут Валентин. Мне 29 лет. Я решил познакомиться с девушкой из мест лишения свободы. Да! Я представляю сейчас Вы задаете себе вопрос: «Зачем ему это, разве не хватает девушек на воле?» За свою жизнь я встречался с тремя девушками, которых я любил, думая что любовь была взаимной. Но это оказалось не так. От меня им нужны были только жилье и как ни странно деньги… После ссоры и выяснения отношений мы окончательно расстались. И вот через несколько дней в разделе «Знакомства» я прочитал, что молодая девушка из МЛС желает познакомиться с молодым человеком. Я решил попробовать познакомиться с этой девушкой...».

А вот сообщение от женщины: «Подскажите сайты, где обитают зэчки? А то у меня знакомый мальчик ищет, желает познакомиться».

Ее пытается образумить аноним: «Если мальчишка хороший, то лучше не надо, поверь на слово!»

«Знаю, сама отговариваю, — отвечает посредница. — Но ему нужна женщина раскрепощенная и чтоб им руководила».

Встречаются и прямые указания намерений — как, например, у мужчины под ником Maxim86: «Ищу девушку зэчку. Буду поддерживать материально! Буду ждать!». Пользователь Сережа_Добрый ищет за решеткой «девушку для создания семьи». А некто Макс даже конкретизирует желательные статьи: «Ищу женщину из МЛС по статье 134/135 («Половое сношение и иные действия сексуального характера с лицом, не достигшим шестнадцатилетнего возраста». — **Авт.**), у которой есть дети. Обеспечу, писать только по делу в лс».

На сообщения «не по делу» искатели зэчек отвечают неохотно. На свой вопрос «А зачем вам это нужно?» получаю следующую отповедь: «Зэчки — тоже человечки! Я проживал некоторое время с женщиной, которая отбывала наказание в МЛС. Мне было с ней легко и прекрасно, и замечательно. Конечно, ссоры были, зато она никогда не пыталась меня пугать приездом милиции».

Кто и зачем ищет любви женщин, отбывающих наказание?

«Девочки из зоны — это особая категория, — поясняет следующий респондент. — Они супер! Они так умеют!!! Все что хочешь... И что не хочешь тоже, сделают, добьются... Добьют... Умницы! А от тюрьмы да от сумы, как говорится...»

«Каждая зэчка, — пишет Randy Lov, — это женщина из общества, которая волею судьбы попала в места лишения свободы. Кто-то за преступление, а кто-то за черствость судей. Бывают ситуации, которые можно разрешить и не обязательно за это лишать свободы. Но правильную женщину никакая тюрьма не испортит!».

«А какая разница между зэчкой и зэком? Почему девушкам нужны зэки, а мальчикам зэчки нет? Любая зэчка — это девушка или женщина, и она может стать матерью и женой. Может же бывший зэк стать порядочным человеком и достойным отцом и мужем!».

«Поверьте, мне есть, по ком судить о привлекательности зэчек! Моя тетка (она недавно скончалась в 84 года) имела 5 судимостей, 5 ходок и 5 мужей!!!»

То, что в зэчках есть нечто притягательное для мужчин, подтверждает и пользователь женского пола под ником Айка, чей муж бросил ее ради зэчки: «Она вышла из зоны, и он сразу ушел к ней. Она убила своего мужа, а он встречался с ней как любовник. Родила сына в зоне ему. Я отпустила его только ради сына».

«Зычьи женихи»

Уже подозреваю, что об истинных мотивах тех, кто присматривает в невесты зэчку, ничего, кроме общих слов, мне не услышать, но тут получаю следующее послание *(авторская орфография сохранена)*:

«И чо вас так наша зычья жиза интересует? Есть желающие развести на баулы, но какие отношения? Очнитесь, 21 век, без лоха и жизнь плоха, а если и получилось, то лишь на время!»

Это мнение из самой женской колонии. В большинстве случаев сами зэчки в добрые намерения ухажеров с воли не верят, подозревая их в корысти. Полюбопытствовав, какая корысть может быть к женщине, находящейся в неволе, узнаю, что всякая — от моральной до материальной. Один молодой человек, к примеру, вступил в переписку с заключенной, втерся к ней в доверие, «она ему всю душу наизнанку вывернула, а он потом признался, что это ему для книги, писатель хренов». Другой «жених», закрутив любовную переписку с сиделицей и пообещав ее навещать и «греть» (поддерживать материально. — **Авт.**), получил от доверчивой зэчки доступ к средствам, «заныканным» у нее на воле. После этого ни «жениха», ни посылок с воли бедняжка так ни разу и не увидела.

А вот мнению, что за некоторыми зэчками как за каменной стеной, находятся подтверждения. Алена (имя изменено по ее просьбе) рассказывает, что на зэчке женился ее младший брат:

— От семьи отказался из-за нее, — сетует старшая сестра. — Отец с инфарктом слег, мать сама не своя. Зато он в шоколаде — на дорогой тачке, с курортов не вылезает. Он ее по переписке подцепил, ей 40 лет, а ему всего 27! Невестка наша отсидела за экономическое преступление, вышла досрочно, связи у нее хорошие. А на воле оказалось, что у нее в загашнике еще куча всего — квартиры, дом, деньги. Вот братец и продался.

Алена утверждает, что ни она, ни родители с новоявленными супругами не общаются. Но ей известно, что ее братец «написывал» в колонию не один: «У них целая компашка подобралась ему подобных юнцов, они планомерно выискивали на тюремных сайтах богатых одиноких теток старше себя, сидящих по экономическим статьям. Конечно, пришлось потрудиться — писать, навещать…». По словам сестры, так, как ее брату, повезло не всем. У некоторых его дружков «добыча» сорвалась с крючка.

«Меркантилы не только зэки сейчас, — резюмирует голос с мужской зоны, — вольных мужчин таких полно стало. Печально так, что мужчины теряют свою сущность».

23-летний Михаил (имя изменено) — единственный из женихов, кто рискнул пообщаться со мной на щекотливую тему лично. Он уже несколько месяцев состоит в переписке с женщиной «чуть постарше», отбывающей 8-летний срок в одной из женских колоний. Михаил уже отправляет возлюбленной передачи и с нетерпением ждет первого личного свидания, ради которого отправится на другой конец страны. Говорит, что полюбил и намерен ждать любимую, а какую-либо корысть отрицает. Но я эту корысть вижу, хоть она и психологического плана. Субтильный мечтательный Миша — из тех, кого в коллективе называют «ботаном»: тихий, не слишком видный и очень одинокий. Нетрудно догадаться, что среди сверстников друзей у него нет, девушки внимания не обращают, а вечера он коротает наедине с компьютером. Живет Миша вдвоем с мамой-инвалидом, занимается рутинной работой, и единственное, что примиряет его с унылой действительностью, — это кино.

КАДР ИЗ ВИДЕО

— Я посмотрел американский сериал про женскую тюрьму и сразу решил, что я хочу жениться на женщине из заключенных, — мечтательно признается Михаил. — Они же там истосковались по мужскому вниманию и любви! Мою знакомую, с которой я переписываюсь, например, муж бросил, как только она угодила за решетку. Конечно, после такого предательства она вдвойне ценит истинные чувства! Рядом с такой женщиной ничего не страшно, тюрьма — это лучшая школа жизни, круче армии для мужика! Женщины там становятся мудрыми и сильными.

Сам Миша в армии не служил, освобожден по состоянию здоровья. Сегодня он искренне верит, что появление рядом с ним «сильной и мудрой» возлюбленной, отмотавшей срок за пьяный наезд на пешехода, способно превратить его унылые будни в яркий сериал.

Там сидела Мурка…

Как ни странно, больше всего откликов мои вопросы, размещенные на тематических ресурсах, получают с мужских зон. Большинство з/к мужского пола согласны с тем, что заключенные женщины ничем не хуже заключенных мужчин и также достойны любви.

Михаил Духанин рассказывает, что он сам зэк и женат на зэчке:

— Вообще, я поддерживаю общение с тремя женскими лагерями, и у меня есть много знакомых среди освободившихся девушек. Есть случаи, когда мужчины с воли знакомятся с зэчками, такие пары можно найти в каждой колонии. Иногда женщины выходят за них замуж прямо в тюрьме и даже беременеют там и рожают. Чтобы с воли с зэчкой познакомиться, для этого у нас есть своя газета. А вот чтобы зэк с зэчкой сошлись, это реже, только на пересылках и на тюрьмах. Лагеря раздельные, чтобы мужской и женский пол рядом были — это только в поселках. Я сам женился на зэчке и не жалею. Мы познакомились на тюрьме — там ходили во дворики на свидания, разумеется, за $, а теперь поддерживаю отношения с лагерем, где жена. Конечно, з/к дамы достойны любви, и даже больше, чем дамы на воле, так как в тюрьме девушки проходят такую подготовку, что на воле не пройдет ни одна! Поверьте, девушки-зэчки очень романтичны!

Другой заключенный, Дмитрий Дорофеев, сообщает, что «отдыхает уже семь лет», и предупреждает, что «на тюрьме не принято интересоваться личной жизнью, на то она и личная». Но насчет заключенных девушек может сказать, что мужчины с воли довольно часто знакомятся с ними через соцсети и через специальную газету с разделом «Знакомства»:

— Многих мужики на воле ждут, — признает Дмитрий. — Иногда женятся на них прямо в тюрьме. Но когда оба находятся за решеткой, такое редкость. Зэк с зэчкой, скорее всего, не смогут расписаться, их пути просто не пересекутся, они могут только переписываться...

Петербуржец Дмитрий М. — из тех, кто не бросил свою гражданскую супругу Светлану после того, как она попала за решетку, и продолжает добиваться пересмотра ее дела, считая, что любимая осуждена бездоказательно.

— Я жду Свету из ИК-2, — рассказал Дмитрий, — и общаюсь еще с двумя мужчинами, которые ждут из той же колонии. Да, случается, что заключенные девушки выходят замуж, но в ИК-2 с этим большие проблемы. Познакомиться с человеком с воли женщины могут только через знакомых, выхода в Интернет у них нет, это очень жесткая колония. А что касается отношений между заключенными, то, я слышал, бывают такие случаи, если они случайно пересеклись в СИЗО или на пересылке, а потом завязалась переписка. Если они в соседних колониях, брак можно оформить, но это очень сложно, на усмотрение администрации. Я думаю, что, конечно, заключенные девушки достойны любви, почему нет?! И если кто-то любит и ждет, это лишний повод исправиться и начать новую жизнь.

А жена Дмитрия Света уточняет, что оставшиеся на воле мужчины обычно бросают своих возлюбленных, как только те попадают за решетку. Бойфренды уходят, законные мужья подают на развод. Поэтому большинству заключенных дам очень одиноко и хочется тепла и любви, поэтому, несмотря на ограниченные возможности по выходу в Сеть и общее недоверие к «незнакомцам с воли», некоторые все же вступают с ними в интернет-переписку.

Однако — что среди зэков, что среди вольных граждан, сталкивавшихся с з/к дамами, — есть и те, кто уверен, что даже самый хитроумный альфонс сам может оказаться жертвой зэчки, такой уж это специфический контингент.

«Девушке надо намного больше дел натворить, чтоб в тюрьму сесть, то есть сидят реально оторвы, — ответили мне из мужской колонии. — Парень — хулиган и вор — это нормально, даже где-то романтично, а то же самое для девушки — противоречит природе. И раз разговор о серьезных отношениях, то какая мать будет из этой дамы? А им, конечно, охота за счет парней с воли получше устроиться».

«Насчет налаживания жизни — всё один в один как у зэков-мужчин, зеркальное отражение, — поддерживает это мнение другой пользователь. — Пока сидят, им становится нужна семья и нормальный мужик, хотят ребенка и работу на швейной фабрике. Выходят — торчат и воруют, а мужики, которые типа были нужны и помогали в тюрьме, могут быть и откинуты».

«На мой взгляд, если тюрьма добавляет мужчине мужских качеств (настоящий мужик или на войне, или на тюрьме — терпение, выносливость, бесстрашие), то женщин она просто съедает. И в большинстве своем они становятся очень хитрыми и пронырливыми особами, ради наживы готовыми на все. Тюрьма накладывает самый негативный отпечаток на женские черты — факт!»

«В женских колониях все не так, как у мужчин. У них всем заправляют старшие, назначенные администрацией. А поскольку бабе везде семья нужна, то спят они друг с другом. Если женщина хорошо «греется» с воли, то вокруг нее крутятся «коблы». Это та категория, на которых родственники забили, а курить и вкусно кушать хочется, вот они и ублажают «богатеньких». Там такие прожженные, что самый хитрован с воли рискует облажаться!».

Любопытно, что, несмотря на вовлеченный в дискуссию «спецконтингент», побеждает в ней (в отличие от многих дискуссий законопослушных граждан) вера в лучшее и в любовь. Главным лейтмотивом всех собранных мной сообщений все же является следующий:

«И парням, и девушкам хочется, чтобы их кто-то ждал на воле. А жизнь всегда можно изменить к лучшему!».

Жанна ГОЛУБИЦКАЯ.

КОЛЛЕКЦИОНЕР ЖИЗНИ

Андрей ЯХОНТОВ

КВЕСТ ВОЖДЯ

Рассказ

I

После собрания, на котором писатель Облаков зажигательно выступил и произнес перед литературным сообществом пламенную речь в пользу кристальной честности и несгибаемой принципиальности (за что был награжден дружными аплодисментами), он вернулся домой, плотно поужинал и крепко уснул.

Разбудил телефонный звонок, прозвучавший резкой диссонансной трелью. Облаков схватил трубку, негодуя и гадая: кто способен в ночную непроглядную темень допустить бестактность — и услышал голос с характерным акцентом, который сам любил передразнивать, рассказывая анекдоты:

— Хочу поинтересоваться мнением о Борисе Пастернаке. И Осипе Мандельштаме. Хорошие они, на ваш взгляд, стихотворцы?

Конечно, это был розыгрыш — неумный и полупьяный. Видать, собратья по перу закатились после шумного толковища в ресторан и колобродили.

— Не смешно, — брякнул в мембрану Облаков, а потом брякнул и саму трубку на щелкнувшие рычажки.

Какое-то время он ворочался и негодовал, но в итоге склонился к приятному: триумф его ораторского успеха продолжается, коллеги обсуждают доклад и не могут угомониться, так что предосудительную выходку следует записать в актив.

— Ты, козел, в разводе с женой, но ребенка навещаешь? Жену сошлем, сына отправим в детдом...

Облаков, впервые за те часы, которые провел в сумасшествии и душевном раскардаше, взглянул на происходящее трезво.

— Что происходит? — нетвердым срывающимся голосом осведомился он.

В поджелудочной глубине еще теплилось: это квест, представление, инсценировка, устроенная веселыми единомышленниками. Хохмачами. Но уже закрадывалось — о государственном перевороте, машине времени, перетасовке эпох, возможной, говорят, в иных случаях телепортации.

Облаков решительно взял ручку (чернильницу-непроливайку следователь придвинул к нему вплотную) и вывел на рыхлой желтой бумаге: «По поводу своего выступления хочу пояснить...»

Докарябать не успел, ласковый, выйдя из-за стола и глядя ему через плечо, остановил излияние:

— Не об этом, тварь, надо калякать, нужны фамилии, факты. Что и когда кто из них тебе поручал?

Облакова прошиб настоящий обильный пот. Он взголосил:

— Да в чем проблема-то? Ну сболтнул я, может, чего не так. Но я же не подстрекал, я проверенный, позитивно настроен, не оппозиционер. Не из «Нового величия». Не зиновьевец. Не троцкист. Не член «Трудовой партии».

— Вон как запел... — расплылся в радушии будетлянин. — Теперь,

Убаюканный оптимистичной версией Облаков приготовился вновь задремать, как вдруг загрохотали в дверь.

Чертыхаясь, он вдел ноги в тапки и пошел интересоваться:

— Кто там?

На что услышал:

— Открывай, урод!

Это было чересчур. Облаков попятился, но заставил себя приникнуть к глазку и увидел трех незнакомцев в кожанках и портупеях. Сердце ухнуло оборвавшимся лифтом и заколотилось пойманной птицей. Колени ослабли.

— Не открою, — оповестил кошмарных ретросиловиков обмякший литератор.

Посыпались удары в хлипкую створку, которую Облаков, вселившись в ипотечную квартиру, не удосужился заменить на металлическую сплошняковость. Не к месту всплыла в замельтешивших мыслях притча о трех поросятах и прочном домике Наф-Нафа.

Немеющими пальцами Облаков отомкнул защелку.

Трое ввалились внутрь. От них разило перегаром и табачищем.

— А ордер имеется? — попробовал заикнуться Облаков, но, получив по башке рукояткой револьвера, отключился.

II

Очнулся он на допросе, под светом яркой лампы, направленным в лицо.

— Что за байду ты вчера гнал? — обратился к нему тот, кто сидел по другую сторону стола. Конкретные его черты размывала темнота. — Ты к чему призвал, ублюдок? Какие вирши, козел, цитировал?

— Я... Вы по какому праву? Мы живем в свободной стране!

От абсурдности произнесенного (Облаков и сам ощутил фальшивую идиотичность собственных слов) у дознавателя отвисла челюсть. Это Облакову разглядеть удалось. Как и то, что человек на секунду впал от услышанного в ступор. Но лишь на секунду. А затем бархатно проворковал:

— Совсем, что ли, сбредил, недоносок? Я тебе покажу свободу! Ты, падла, научишься вежливо отвечать. О Пастернаке и Мандельштаме.

Зловещий, въяве воплотившийся есенинский Черный человек (успел подумать несчастный Облаков) шарахнул его по кумполу сразу погасшей лампой.

На следующий день другой выспрашиватель ласково велел перечислить всех, кто аплодировал крайне неудачному, это теперь признавал и сам Облаков, выступлению. А прежде всего — тех, кто словесно выражал одобрение.

Облаков с негодованием отверг требование.

Приятный будетлянин (означил его по-хлебниковски Облаков) не рассердился, а задушевно молвил:

— Не чую, твоя искренность и наша общая доверительность взойдут на новую ступень. Можешь не сомневаться: нам известно. И о том, что хранишь раритетные листовки в поддержку Ельцина. И о том, что ездил в Верею за грибами, где тебя завербовали. Возле засохшей сосны. Пиши глобально, гнида. Если кого лишнего припутаешь, не накажем. А за сокрытие и умолчание, уж не взыщи, отошлем на Волго-Дон.

Взвесив привходящести, Облаков оценил: дружки, что хлопали, не щадя ладоней, — провокаторы. Враги. Кто их знает — не ровен час они и точно на содержании у западных спецслужб, получают мзду за совращение подлинных талантов. Надо спасать свой дар, никто, кроме следователей, в этом не поможет.

Он засел за многостраничный опус, а ему приносили чай с лимоном, сигареты (хоть он и не курил). И прощали помарки, и давали советы (и подзатыльники, если забывал писать разборчиво). А потом поместили в камеру и велели ждать.

III

Сочувствие соседей по нарам не воодушевляло. И он с облегчением вздохнул, когда с вещами (смешно сказать: было только то, что на нем) пригласили на выход.

До кремлевской зубчатой стены довезли в автозаке, повели по брусчатке, а потом по длинному, устланному ковровой дорожкой коридору. Охрана сверилась с фото и пропустила в кабинет.

Сидевший за большим письменным столом усач был серьезен и не сразу оторвался от бумаг, над которыми склонился. А когда вскинул пронзительные глаза, Облакову стало дурно.

— Ты, собака, талантлив, — сказал усач. — Как Михаил Булгаков. Нет, как Максим Горький. Как Никита Михалков! Но ты меня сильно огорчил. Это ж надо: бросить трубку! Не каждому, согласись, и не каждое утро звонит самый искренний почитатель литературы!

— Спасибо... — разжав зубы, норовившие застучать, прошелестел Облаков.

— Есть задача для твоей обалденной гениальности, — продолжил вождь. — Сочини гимн во славу...

— Да! Да! Да! — сорвался Облаков на восторженный вопль, но осекся, поскольку неулыбчивый визави глянул грозно.

— Опять спешишь, — заключил хозяин кабинета. — Все тебе невтерпеж. То трубку швыряешь, то готов, задрав штаны, бежать за воспевателями отстоя, то бишь отсталого образа жизни... Я имею в виду: сочинить гимн во славу вскормившей тебя мухоморами Вереи... Где ты был завербован... — лишь после этой тирады усач рассмеялся. — Надеюсь, юмор понимаешь? Осознал, что это шутка?

Облаков горько, но от всей воскресшей, встрепенувшейся, воспарившей души захохотал.

Организатор торгов ООО «Межрегионконсалт» (302004, г. Орел, ул. 3-я Курская, д. 15, пом.4, оф.16, e-mail: mail@mrk.trade, тел. 8-920-825-8648), действующее по поручению финансового управляющего Свирского Сергея Сергеевича (170100, г. Тверь, ОПС-100, а/я №8; ИНН 690209311795; СНИЛС 114-911-434-29), действующего на основании Решения АС Тверской области от 05.10.2018 года по делу №А66-1373/2018 и Определения АС Тверской области от 11.01.2019 года по делу №А66-1373/2018, являющегося членом **ААУ «Солидарность»** (628305, ХМАО — Югра, г. Нефтеюганск, ул. Жилая, Промышленная зона Пионерная, строение 13, оф. 205; ИНН 8604999157 /ОГРН 1138600001737), **сообщает о результатах открытых торгов по продаже имущества Гражданина РФ Плотникова Вячеслава Леонидовича (Плотникова В. Л.)** (03.02.1967г.р., место рождения: г. Барнаул, Алтайского края, адрес: Московская обл., Истринский район, сельское поселение Бужаровское, дер. Лечищево, ул. Вишневая, д. 45а, ИНН 500111350808; СНИЛС 07827385205) в электронной форме на электронной площадке ООО «МЭТС» (www.m-ets.ru). Торги по лотам №1,2 признаны несостоявшимися в связи с отсутствием заявок на участие в торгах. **Организатор торгов ООО «Межрегионконсалт»**, действующее по поручению Ф/У Свирского С. С., **сообщает о проведении открытых повторных торгов по продаже имущества Гражданина РФ Плотникова В.Л.** в электронной форме на электронной площадке ООО «МЭТС» (www.m-ets.ru). Форма торгов: открытый аукцион. Форма представления предложений о цене: открытая. Задаток: 10% от начальной цены продажи имущества. Шаг аукциона: 5% от начальной цены продажи имущества. Дата и время начала приема заявок — 18.03.2019 г. в 00:00 ч. по мск. Дата и время окончания приема заявок — 19.04.2019 г. в 23:59 ч. по мск. Дата и время начала проведения торгов — 25.04.2019 г. в 12:00 ч. по мск. по адресу www.m-ets.ru. Дата, время и место подведения результатов торгов: 25.04.2019 г. в 17:00 ч. по мск. по адресу: www.m-ets.ru. Предметом торгов является имущество Плотникова В. Л., находящееся в залоге ПАО Сбербанк: **Лот №1** — Имущество, расположенное по адресу: Московская обл., Истринский район, д. Лечищево, ул. Вишневая, д. 45а. Жилой дом, 4-этажный, общей площадью 424,1 кв.м. (зарегистрирован 1 человек), кад. №: 50:08:0000000:47632. Земельный участок, общей площадью 750 кв.м, кад. №: 50:08:0070315:84. **Начальная цена лота №1** — **15 344 100,00** руб. **Лот №2** — Имущество, расположенное по адресу: Московская обл., Истринский район, д. Лечищево, ул. Вишневая, д. 45.Жилой дом, 3-этажный, общей площадью 247,2 кв.м, кад. (или усл.) №:50-50-08/004/2010-144. Земельный участок, общей площадью 832 кв.м, кад. №: 50:08:0070315:85. **Начальная цена лота №2** — **14 355 000,00** руб. Начальная цена лотов НДС не облагается.

Для участия в торгах заявитель регистрируется на электронной торговой площадке (www.m-ets.ru), представляет в установленный срок заявку на участие в торгах, вносит задаток на счет организатора торгов: ООО «Межрегионконсалт», юр. адрес: 302004, г. Орёл, ул. 3-я Курская, д.15, пом.4, оф.16; ИНН 5751052322, КПП 575101001, р/счет 40702810747000072501, в Орловское отделение №8595 ПАО Сбербанк г. Орел, к/счет 30101810300000000601, БИК 045402601. Назначение платежа: «Задаток для участия в торгах по продаже имущества Плотникова В. Л. за лот №_». Задаток вносится в сроки, установленные для приема заявок на участие в торгах. Заявки на участие в торгах подаются в электронной форме по адресу в сети «Интернет»: www.m-ets.ru. Заявка на участие в торгах оформляется в форме электронного документа, составляется в произвольной форме на русском языке в соответствии с п. 11 ст. 110 ФЗ «О несостоятельности (банкротстве)» и Приказом Минэкономразвития РФ от 23.07.2015 N495. К заявке на участие в торгах должны прилагаться копии следующих документов: выписка из ЕГРЮЛ (для юр. лица), выписка из ЕГРИП (для ИП), документы, удостоверяющие личность (для физ. лица), надлежащим образом заверенный перевод на русский язык документов о гос. регистрации юр. лица или гос. регистрации физ. лица в качестве ИП в соответствии с законодательством соответствующего государства (для иностранного лица); документ, подтверждающий полномочия лица на осуществление действий от имени заявителя; подписанный квалифицированной электронной подписью заявителя договор о задатке в электронной форме (заявитель вправе также направить задаток без представления подписанного договора о задатке, в этом случае перечисление задатка заявителем считается акцептом размещенного на электронной площадке договора о задатке). Документы, прилагаемые к заявке, представляются в форме электронных документов, подписанных квалифицированной электронной подписью заявителя. К участию в торгах допускаются заявители, представившие заявки на участие в торгах, соответствующие требованиям п. 11 ст. 110 ФЗ «О несостоятельности (банкротстве)» и Приказа Минэкономразвития РФ от 23.07.2015 N495, и внесшие задаток в установленном порядке и размере.

Аукцион проводится путем повышения начальной цены продажи имущества на «шаг аукциона». Победителем открытых торгов признается участник торгов, предложивший наиболее высокую цену. Решение об определении победителя торгов принимается в день подведения результатов торгов и оформляется протоколом о результатах проведения торгов. В случае, если не были представлены заявки на участие в торгах или к участию в торгах был допущен только один участник, организатор торгов принимает решение о признании торгов несостоявшимися. Продажа имущества оформляется договором купли-продажи имущества, который заключает финансовый управляющий с победителем торгов. В течение 5 дней с даты подписания протокола о результатах проведения торгов финансовый управляющий должника направляет победителю торгов предложение заключить договор купли-продажи с приложением проекта данного договора в соответствии с представленным победителем торгов предложением о цене. В случае отказа или уклонения победителя торгов от подписания данного договора в течение 5 дней с даты получения указанного предложения финансового управляющего внесенный задаток ему не возвращается и финансовый управляющий вправе предложить заключить договор купли-продажи участнику торгов, которым предложена наиболее высокая цена по сравнению с ценой, предложенной другими участниками торгов, за исключением победителя торгов. При продаже имущества оплата в соответствии с договором купли-продажи имущества должна быть осуществлена покупателем в течение 30 дней со дня подписания этого договора в денежной форме по следующим реквизитам: Плотников Вячеслав Леонидович, ИНН 500111350808, Спец. р/счет: №40817810363003860130 в Доп.офисе №8607/087 ПАО Сбербанк, к/с 30101810700000000679, БИК 042809679. Ознакомление с договором о задатке и проектом договора купли-продажи имущества осуществляются по адресу: www.m-ets.ru, bankrot.fedresurs.ru. По вопросам ознакомления с имуществом должника, описанием, составом и характеристиками продаваемого имущества, принадлежащего Плотникову Вячеславу Леонидовичу, а также иной дополнительной информацией обращаться по тел.: 8-920-825-86-48 в рабочие дни с 10-00 до 17-00 по мск.

НА ПРАВАХ РЕКЛАМЫ

Продажа нежилого помещения (общежитие).

Открытый аукцион на повышение цены, проводимый в электронной форме.

Продавец (собственник) имущества: ООО «Газпром трансгаз Ставрополь», Бурцева Юлия Дмитриевна, 89584576664, 88654575067, Burtseva_Y_D@utt.ktg.gazprom.ru.

Организатор аукциона: ООО «Полярис», Скотникова Александра Сергеевна 89120722823, 89111520100, polarisz89@yahoo.com .

Оператор электронной площадки: ООО «ЭТП ГПБ», https://etp.gpb.ru/ 8 (800) 1006622, 8 (495) 2760051.

Срок приема заявок: с 16.03.2019 10:00 мск по 18.04.2019 до 16:00 мск.

Дата рассмотрения заявок: 18.04.2019.

Дата аукциона: 19.04.2019 в 12:00 мск.

Выставляемое на торги имущество: Нежилое помещение (общежитие при 12 кв. ж/д), общей площадью 476,9 кв.м., этажность 2, подвал — Ставропольский край, Благодарненский ГО, г. Благодарный, ул. Оболенского, 146.

Начальная цена имущества: 751 000 рублей 00 копеек, в том числе НДС по ставке в соответствии с законодательством РФ о налогах и сборах, **шаг аукциона:** 10 000 рублей, **задаток:** 70 000 рублей.

С полным перечнем имущества и его характеристиками можно ознакомиться у Организатора торгов и на сайте polaris89.ru.

НА ПРАВАХ РЕКЛАМЫ

Организатор торгов — ООО «Агора» (ОГРН 1127746155745, ИНН 7733795079, адрес: 121069, г.Москва, ул.Большая Молчановка, д.12 стр.1 пом.I, комн.15, тел: 8(495)133-98-82, адрес для корреспонденции: 109544, г.Москва, а/я 111, torgi@agoratorgi.ru, тел: 8(495)1339882), действующий по поручению конкурсного управляющего ОАО «ГПР-1» (ОГРН 1027739135820, ИНН 7707065887, юридический адрес: 127006, г. Москва, ул. М.Дмитровка, д.12, стр.2, признанного несостоятельным (банкротом) решением Арбитражного суда города Москвы от 22.12.2015 по делу №А40-158538/12-78-436«Б») Харитонова Геннадия Александровича (ИНН 402501094861, адрес для корреспонденции: 248000, г.Калуга, Почтамт, а/я 22, член ПАУ ЦФО, ОГРН 1027700542209, ИНН 7705431418, 109316, г. Москва, Остаповский пр-т, д. 3, стр. 6, оф. 201, 208), сообщает, что торги по продаже имущества ОАО «ГПР-1» путем публичного предложения, проводимые на условиях, опубликованных в газете Коммерсантъ №29 от 16.02.2019 г. (сообщение №34030203858), признаны состоявшимися. Победителем признана ИП Ибатуллина Екатерина Белиюровна (ИНН: 402916126990), предложившая цену имущества 1210000.00 руб. Победитель заинтересованным лицом по отношению к должнику, кредиторам, конкурсному управляющему не является. Конкурсный управляющий, ПАУ ЦФО в капитале победителя не участвуют.

НА ПРАВАХ РЕКЛАМЫ

Организатор торгов — ООО «ПарадизГрупп» (ОГРН 1087746580415; ИНН 7724660950; КПП 770901001; почтовый адрес: 109147, г. Москва, а/я 33; адрес электронной почты: torgi@paradise-group.ru; телефон: 8(495)1337554) сообщает, что повторные торги по продаже имущества Общества с ограниченной ответственностью «Лотос» (Далее — ООО «Лотос») (142116, МО, Подольский р-н, п. Сельхозтехника, Домодедовское шоссе, дом 1; ИНН 5074046880, ОГРН 1125074012920, КПП 507401001), признанного банкротом Решением Арбитражного суда Московской области от 07.06.2016 г. по делу № А41-20936/2016, конкурсным управляющим утвержден Чулков Виталий Николаевич (ИНН 650403187818, СНИЛС 122-454-532 26), член САУ «СРО «ДЕЛО» (ИНН 5010029544, ОГРН 1035002205919, адрес: 141980, Московская область, г. Дубна, ул. Жуковского, д.2) проводимые на условиях, опубликованных в газете «КоммерсантЪ» № 14 от 26.01.2019 г. (сообщение № 34030202202), признаны несостоявшимися по причине отсутствия заявок.

НА ПРАВАХ РЕКЛАМЫ

Организатор торгов — ООО «ПарадизГрупп» (ОГРН 1087746580415; ИНН 7724660950; КПП 770901001; почтовый адрес: 109147, г. Москва, а/я 33; адрес электронной почты: torgi@paradise-group.ru; телефон: 8(495)1337554) сообщает, что в торгах по продаже имущества АО «Энергостроительный комплекс ЕЭС» (ИНН 7729540430, ОГРН 1067746217373, 117393, город Москва, улица Архитектора Власова, дом 51, признано банкротом решением Арбитражного суда города Москвы от 12.10.2017 г. по делу № А40-20605/17-185-26 «Б», конкурсным управляющим утвержден Волохов Роман Николаевич (ИНН 110101401960, СНИЛС 005-723-123-08, член НП «ОАУ «Возрождение» ИНН 7718748282, ОГРН 1127799026486, адрес: 107078, г. Москва, ул. Садовая-Черногрязская, дом 8, строение 1, офис 201)) проводимых на условиях, опубликованных в газете КоммерсантЪ №14 от 26.01.2019 г. (сообщение №34030202288), победителем признан Бекмурзин Р.К. (ИНН: 745503051742), предложивший цену имущества — 55 100,00 руб. Победитель заинтересованным лицом по отношению к должнику, кредиторам, конкурсному управляющему не является. Конкурсный управляющий, НП «ОАУ «Возрождение» в капитале победителя не участвуют.

НА ПРАВАХ РЕКЛАМЫ

Организатор торгов ООО «Межрегионконсалт» (302004, г. Орел, ул. 3-я Курская, д. 15, пом.4, оф.16, e-mail: mail@mrk.trade, тел. 8-920-825-8648), действующее по поручению конкурсного управляющего Волчкова Александра Николаевича (302004, г. Орел, ул. 3-я Курская, д.15; ИНН 575103928969; СНИЛС 10753127632), действующего на основании Решения Арбитражного суда г. Москвы от 25.01.2016 г. по делу № А40-165546/14-174-237, являющегося членом Ассоциации МСРО «Содействие» (302004, г. Орел, ул. 3-я Курская, д. 15, пом.6, оф.14; ИНН 5752030226/ ОГРН 1025700780071), сообщает о результатах открытых торгов по продаже имущества Общества с ограниченной ответственностью «Сетьстройсервис» (ООО «Сетьстройсервис») (150003, Ярославская обл., г. Ярославль, ул. Полушкина Роща, д.9Б, оф.113; ИНН 7723203076, КПП 760601001, ОГРН 1027700246232) в электронной форме на электронной площадке ООО «МЭТС») (www.m-ets.ru) (торги №35692-ОАОФ). По **лоту №1** торги признаны несостоявшимися в связи с отсутствием заявок на участие в торгах.

НА ПРАВАХ РЕКЛАМЫ

Организатор торгов — Прокофьев Кирилл Александрович (ИНН 771301924523, СНИЛС 046-005-045 06, адрес для направления корреспонденции конкурсному управляющему: 119048, город Москва, а/я 126) — член Ассоциации МСРО «Содействие» (302004, гор. Орел, ул.3-я Курская, д. 15, пом. 6, оф. 14; ИНН 5752030226; ОГРН 1025700780071)), действующий на основании Решения Арбитражного суда Московской области от 13.02.2018 г. по делу А41-242/2018, сообщает, что первые торги по продаже имущества ООО «АртСити» (140180, Московская область, г. Жуковский, ул. Гагарина, д. 5а, к.1, пом. 57; ИНН 5040102713, ОГРН 1105040007390), находящегося в залоге у конкурсного кредитора ПАО «Межтопэнергобанк», проводимые на условиях, опубликованных в газете «КоммерсантЪ» №14(6494) от 26.01.2019 г. (сообщение №34030202110) признаны несостоявшимися по причине отсутствия заявок.

НА ПРАВАХ РЕКЛАМЫ

Организатор торгов — ООО «ЮТК» (ИНН 4027131819, ОГРН 1174027001851, адрес: 248000, г. Калуга, ул. Гагарина, д. 11, адрес для корреспонденции: 248000, г. Калуга, Почтамт, а/я 39, e-mail: ooo_utk40@mail.ru, тел. 8/4842/74-99-53), действующий по поручению конкурсного управляющего ОАО «ГПР-1» (ОГРН 1027739135820, ИНН 7707065887, юридический адрес: 127006, г. Москва, ул. М.Дмитровка, д.12, стр.2) признанного несостоятельным (банкротом) решением Арбитражного суда города Москвы от 22.12.2015 по делу №А40-158538/12-78-436«Б» Харитонова Геннадия Александровича (ИНН 402501094861, адрес для корреспонденции: 248000, г.Калуга, Почтамт, а/я 22, член ПАУ ЦФО, ОГРН 1027700542209, ИНН 7705431418, 109316, г. Москва, Остаповский пр-т, д. 3, стр. 6, оф. 201, 208), сообщает что первоначальные торги по продаже имущества должника, включенного в **Лот № 1**, проводимые на условиях, опубликованных в газете «Коммерсантъ» № 14 от 26.01.2019 г. (сообщение № 77032878891) признаны несостоявшимися по причине отсутствия заявок.

НА ПРАВАХ РЕКЛАМЫ

Решением Арбитражного суда Московской области 12.12.2017 г. по делу № А41-33265/17 Общество с ограниченной ответственностью «ЕвроДом» (ИНН 5032170131, ОГРН 1075032008941, 143005,Московская область, г. Одинцово, ул. Чистяковой, д. 66, пом. 4, оф. 2) признано банкротом, в отношении него открыто конкурсное производство. Конкурсным управляющим утвержден Рудченко Александр Михайлович (ИНН 402501767644, СНИЛС 033-083-401 09, тел. 84995798018, paucfo095@gmail.com), член Ассоциации ПАУ ЦФО (ИНН 7705431418, ОГРН 1027700542209, ГРН 2087799379259,109316 г. Москва, Остаповский проезд, д. 3, стр. 6, оф. 201, рег. № 002). Адрес управляющего для корреспонденции: 107140, г. Москва, а/я 77. Организатор торгов — конкурсный управляющий Рудченко Александр Михайлович сообщает, что торги, проводившиеся 07.03.2019 г. в форме аукциона № РАД-157038 и № РАД-157039 по **лотам № 1 и № 2** не состоялись в связи с отсутствием заявок. Срок конкурсного производства в отношении Должника продлен до 06.06.2019 г., дата судебного заседания не определена.

НА ПРАВАХ РЕКЛАМЫ

НЕ ПРОПУСТИ!

ЧИТАЙТЕ В МАРТОВСКОМ НОМЕРЕ ЖУРНАЛА «ОХОТА И РЫБАЛКА. XXI ВЕК»:

ОРУЖИЕ

Винтовка зырянина — все прелести «крайне безобразного оружия».

Моя берданка — практический опыт использования на охоте.

70 лет на охоте — тестируем чешский маузер Vz.24.

ТРОФЕИ

Белый сахем Аляски — охота на барана Далла.

Карлики Либерии — трофейные антилопы Черного континента.

За косулей верхом — таежные были.

РЫБАЛКА

Хищники последнего льда — техника ловли.

Самые острожные поклевки — сиги Кольского полуострова.

МК СЕГОДНЯ

ПОДМОСКОВЬЕ

Невероятным совпаденем были поражены подмосковные организаторы празднеств в честь 5-летия воссоединения России с Крымом, когда оказалось, что два художника-монументалиста из разных частей света, приглашенные для создания огромных граффити в Щелкове и Волоколамске, предложили эскизы с одинаковым сюжетом. Но это совпадение только подтвердило тот факт, что язык искусства у народов общий. А значит, его поймут на любом континенте. В пятницу, 15 марта, в пресс-центре «МК» состоялась пресс-конференция, на которой министр правительства Московской области по социальным коммуникациям Ирина Плещева, заместитель председателя Общественной палаты Московской области Татьяна Дмитриева и солист Московского театра оперетты Леонид Бахталин рассказали, сколько еще поразительных открытий они сделали при подготовке праздника.

ПРЕСС-СЛУЖБА ГУСК МО.

Граффити Владислава Подопригоры.

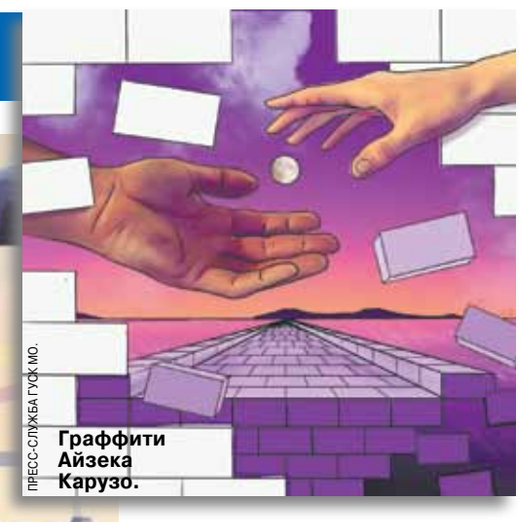

ПРЕСС-СЛУЖБА ГУСК МО.

Граффити Айзека Карузо.

МОСКОВСКАЯ ОБЛАСТЬ СТАНЦУЕТ ДЛЯ КРЫМЧАН

Общественность и власти региона подготовили необычную программу празднования круглой даты

ГЕННАДИЙ ЧЕРКАСОВ

18 марта, в торжественную и важную для всех россиян дату, в Подмосковье ожидается грандиозное событие. В 15 городах Московской области пройдет танцевальный флешмоб с участием 10 тысяч человек, где будут задействованы молодежные коллективы, сообщества ветеранов, народные ансамбли и все те люди, кто любит танцевать. Они выйдут на городские площади и набережные, чтобы закружиться в танце под музыку «Севастопольского вальса». А самое масштабное действо развернется в одном из столичных аэропортов, где прямо в зале ожидания зазвучит музыка, и 50 пар начнут танцевать под живой голос солиста Московского государственного академического театра оперетты Леонида Бахталина.

— В 12 часов дня флешмоб пройдет в аэропорту, а затем его подхватят в разных городах Московской области, — уточнила Ирина Плещева. — В 19.55 вальс начнут танцевать в Волоколамске. Время символично: это год написания «Севастопольского вальса». В Красногорске он стартует в 18.55 — год обороны Севастополя. В Щелкове — в 20.14: это время перекликается с датой, когда Крым снова вошел в состав России. Кроме того, в течение дня флешмобы пройдут в Чехове, Котельниках, Богородском городском округе, Воскресенске, Балашихе, Протвине, Дубне, Дзержинском, Бронницах, Красноармейске и так далее.

— Песню мы выбрали не случайно. «Севастопольский вальс» — это гимн любви, преданности, долгу. Как раз такие чувства все эти годы жители России испытывали к жителям Крыма. Очень здорово, что эту замечательную песню нам удастся воплотить вот в такой танцевальный эксперимент, — отметила Татьяна Дмитриева.

В то же время танцевальный флешмоб будет не просто реверансом в сторону Крыма в целом и крымских городов-побратимов в частности, коих на сегодняшний день насчитывается уже 9. Вместе с Московской областью будут танцевать Севастополь и практически весь Крым. В этот же день на набережной Ялты вальсировать будут порядка 20 пар, к ним смогут присоединиться все желающие. А жители Керчи выстроятся в живую надпись, рядом 20 пар станцуют «Севастопольский вальс», а на фоне будет транслироваться запись флешмоба в Подмосковье. Трансляция видео пройдет также в Судаке, Симферополе, Феодосии, Красноперекопске и Алуште. В Евпатории во флешмобе примут участие творческие коллективы муниципалитетов-побратимов Гжельского поселения Раменского района и города Красногорска Московской области (всего 25 человек). Всего к подмосковному флешмобу «Севастопольский вальс» присоединятся 20 из 25 регионов Крымской Республики и Севастополь.

Но это будет не единственная акция, посвященная годовщине вступления Крыма в состав России. Свой вклад в объединение территорий внесут и художники. К созданию огромного граффити на торце жилого дома в Щелкове приступил крымский художник Владислав Подопригора, которого в социальных сетях называют «Айвазовским с баллончиком». А в Волоколамске такое же эпическое полотно будет ваять американец Айзек Карузо. Любопытно, что Айзек узнал о появившейся возможности украсить фасад подмосковного города своим рисунком 3 месяца назад. Предложение его заинтересовало, он откликнулся и уже спустя неделю был в Подмосковье.

— Поразительно то, что когда эти художники показали нам свои эскизы, мы увидели на них одну и ту же идею — тянущиеся друг к другу руки, — подчеркнула Дмитриева. — Не сговариваясь между собой, они создали очень похожие картины.

Разница лишь в нюансах. На рисунке Владислава Подопригоры можно увидеть фрагменты известных архитектурных сооружений Крыма. А у Айзека Карузо изображена пробитая стена. Причем, упав, эта стена превратилась в кирпичный мост, который соединил два далеких берега.

— Идея стены на сегодняшний день приобретает уже совершенно другой смысл, — отметила Плещева. — На своих страницах в соцсетях мы размещаем на стенах важную нам информацию, которой готовы поделиться. Стены становятся арт-объектами и целыми гигантскими холстами. Теперь они скорее объединяют людей, чем разъединяют.

Светлана ОСИПОВА.

НЕДУГ

ИСТОРИЯ БОЛЕЗНИ...

с 1-й стр.

СМИ публикуют неофициальную версию: состояние артистки якобы ухудшилось от болезни красная волчанка, которую пытались лечить американские доктора с помощью гормональной терапии, чем подорвали иммунитет Началовой.

Бывший лечащий врач певицы **Василий ШУРОВ** прокомментировал слухи и рассказал о тех диагнозах, которые выявили у Началовой полгода назад.

— Что могло случиться с Юлией? Подагра могла послужить причиной экстренной госпитализации?

— Подагра — это воспаление суставов, человек чувствует острую боль, но от этого заболевания не впадают в кому. Другое дело, что человек с таким диагнозом может начать бесконтрольно принимать обезболивающие. В таких случаях велика вероятность передозировки.

— Юлия испытывала боли от этого заболевания?

— Да, у нее были страшные боли. Если бы вы видели ее пальцы — это ужас. Подагра — нарушение обмена веществ в организме. Но заболевание не смертельно. Надо регулярно обследовать почки, наблюдать еще некоторые органы. При современном уровне медицины с подагрой можно прожить очень долго.

— У Началовой еще диагностировали диабет. Это заболевание могло послужить причиной ухудшения состояния?

— При диабете сахар скачет вверх или вниз. Диабетическая кома — нередкое явление в таких случаях. Но к Юле это не относится. У нее не настолько тяжелая форма диабета. Она не инсулинозависимая. Может, на фоне какой-то инфекции ее организм ослаб?

— Еще одно заболевание, которое озвучили СМИ, — красная волчанка.

— Откуда эта информация? Системная красная волчанка — аутоиммунное тяжелое заболевание. На тот момент, когда мы обследовали Началову — полгода назад, — никакой красной волчанки у нее не было.

— По некоторым данным, болезнь выявили четыре года назад...

— Это полная чушь. Я знаю, как выглядят люди с такой болезнью. На их коже проявляются симптомы, характерные для волчанки. Их ни с чем не спутаешь. Также поражаются внутренние органы. У Юли близко ничего не было.

— Могла ли красная волчанка развиться у Началовой за несколько последних месяцев, пока вы ее не видели?

— Исключать ничего нельзя. Но выглядит это странным.

— Есть версия, что она ездила в Америку, чтобы как раз лечить там волчанку?

— Да, она ездила. Только лечила в Штатах не волчанку, а подагру. Те врачи ее только обезболивали — считайте, не было никакого квалифицированного лечения. В итоге запустили болезнь.

— Давно это было?

— Лет десять назад — точно.

— По слухам, во время лечения в США Началова применяла гормональную терапию, которая ослабила ее иммунитет.

— Неправда. Юля применяла гормоны одноразово, внутривенно, лишь на пике воспаления тофусов подагры. Больше никаких гормонов она никогда не применяла.

— Состояние Началовой резко ухудшилось из-за раны на ноге. Такое возможно?

— Меня удивляет, что рана на ноге могла привести к таким тяжелым последствиям. Уж очень экстренно все случилось. Мне кажется, это неправдоподобная версия.

— Окружение певицы говорит, что рана на ноге не заживала, начался сепсис, подскочила высокая температура, которая не сбивалась...

— Это больше похоже на правду. Скорее всего, рана была инфицирована, и поднялась температура.

— Рана могла не заживать из-за подагры?

— Смотря какой микроб там завелся. Конечно, может быть из-за подагры. Мелкие суставы поражаются и на ногах, и на руках. Не случайно Юля предпочитала носить перчатки, чтобы скрыть недуг.

— Ей может грозить ампутация?

— Ампутация грозит только при гангрене, когда происходит локальный некроз тканей. Сепсис — это инфекция, которая разлетается по всему организму, — лечится массивной антибиотиковой терапией: нужно пытаться этого микроба грохнуть. Он опасен, потому что пошел по крови, осядет там, где слабое место: у одного человека это может быть мозг, у другого — легкие, у кого-то почки полетят... Когда микроб в крови — иммунитет уже пробит. Но мы с вами теоретически рассуждаем: достоверной информации от врачей по состоянию Юлии у меня нет.

— Сепсис мог вызвать пневмонию?

— Микроб из раны по крови запросто мог «выстрелить» в легкие. Тревожит меня вся эта информация... Отек мозга и двусторонняя пневмония — это очень печально и опасно.

— Ее родители пока не подтверждают информацию об отеке мозга...

— Вряд ли утечка такой информации могла пойти и от докторов. Когда человеку ставят подобный диагноз, собирается консилиум врачей, решают, как действовать дальше, какие препараты назначать. Если дело дошло до двусторонней пневмонии, нужно приложить все усилия, чтобы понять, какой антибиотик назначать. К сожалению, с легких начинается все самое плохое — потом могут отказать другие органы. Пневмонию нужно купировать жестко и экстренно. Думаю, врачи сделают все возможное, чтобы вытащить Юлю.

— Когда вы общались последний раз с Юлей?

ЛЕВ СПЕРАНСКИЙ

Юлию Началову спасают в 52-й больнице. Она лежит в одной из палат в этом коридоре. Доступ разрешен только родным.

— Полгода назад, когда она обратилась в нашу клинику. Мы ей подбирали лечение по подагре и другим заболеваниям.

— Как она себя в целом чувствовала?

— Она казалась более-менее стабильной. Контролировала все свои заболевания. Меня смущала ее частая концертная деятельность. Не каждый здоровый выдержит такой ритм. Допускаю, что у нее могло наступить весеннее истощение.

— Вы просили ее ограничить концертную деятельность?

— Это невозможно. Кто же будет поднимать ребенка, поддерживать соответствующий уровень жизни, содержать семью? У нее нет богатых спонсоров. Юля говорила, что всегда вынуждена работать. Для нее это принципиальный момент. Мы буквально выкраивали время из ее плотного концертного графика, чтобы госпитализировать на две недели для нормального обследования.

— Ходят слухи, что Началова могла принимать препараты для похудения, что дало осложнения на почки...

— Если она и принимала что-то, то нас не информировала. Сейчас много всякой ерунды для похудения продается. К сожалению, большинство людей в таком случае не связываются с докторами, не спрашивают их мнения. Хотя Юля, как мне казалось, достаточно стройная. Другое дело, что звезды часто воспринимают себя более критично, чем их видят окружающие.

— Она сидела на диете?

— У нее была очень строгая диета из-за подагры. Юля от многого отказывалась. Тщательно следила за питанием.

— Юлия признавалась, что неудачно сделала пластику груди. Ей пришлось вырезать импланты, оперироваться заново... Это могло сказаться на ее здоровье?

— Про проблемы с грудью она давно забыла. Все восстановилось. Больше года она об этом не думала. Так что неудачная пластика вряд ли могла послужить причиной ее нынешнего состояния.

— Вы — врач-нарколог. Почему Началова именно к вам обратилась?

— Я еще являюсь главврачом клиники. У нас работают разные специалисты. К нам она обратилась за обследованием. Могу заверить: наркологических и психиатрических проблем у нее не было. Юля абсолютно чиста в этом плане. С головой дружит. Алкоголь не принимает. Когда говорили, что она села пьяной за руль, — это чушь. Она категорически избегала употребления алкоголя, иначе ей пришлось бы терпеть жуткие боли.

— Вы думаете, она следила за здоровьем?

— Она серьезно относилась к своему здоровью, потому что слишком плохое оно у нее было.

— Депрессии на этом фоне у нее не возникало?

— Не было никакой депрессии. Юля — жизнелюбивая девушка.

— У нее произошел конфликт с бывшим мужем при разделе имущества. Он обвинил ее в мошенничестве, подал иск в суд... Рассказывала она об этом?

— Я слышал про конфликт. Но Юля подробно не рассказывала. В ее случае меня удивляло, что она часто выступала на концертах перед сотрудниками МВД, могла бы обратиться к представителям ведомства за поддержкой, но Началова никогда не пользовалась своим положением.

— После того как Началова прошла у вас лечение, она больше не обращалась за помощью?

— Нет. Если бы что-то случилось, то непременно обратилась бы. Значит, все шло нормально.

★★★

Пока нет официальных заявлений от врачей больницы, где сейчас находится Юлия Началова, мы можем только делать предположительные выводы о состоянии певицы.

Подписчики Началовой в соцсетях бурно обсуждают ее болезнь. Некоторые знакомые Юлии делают свои выводы. Мы связались с сотрудником салона красоты, который посещала певица. Вот что рассказал собеседник: «Юля неоднократно посещала наш салон красоты. Мы замечали, что она приходила в «заряженном» состоянии. Если человек проводит в салоне минимум час-полтора, на ее странное поведение сложно не обратить внимания. Возможно, она принимала какие-то препараты, которые могли облегчить боль, которую она испытывала при подагре. Может, как раз те самые препараты и стали причиной того, что Юля оказалась в больнице? Рану на ее ноге никто из наших сотрудников не видел, хотя она была незадолго до того, как ее госпитализировали. Сама Юля о проблемах с ногой не говорила».

Ирина БОБРОВА.

КРОССВОРД

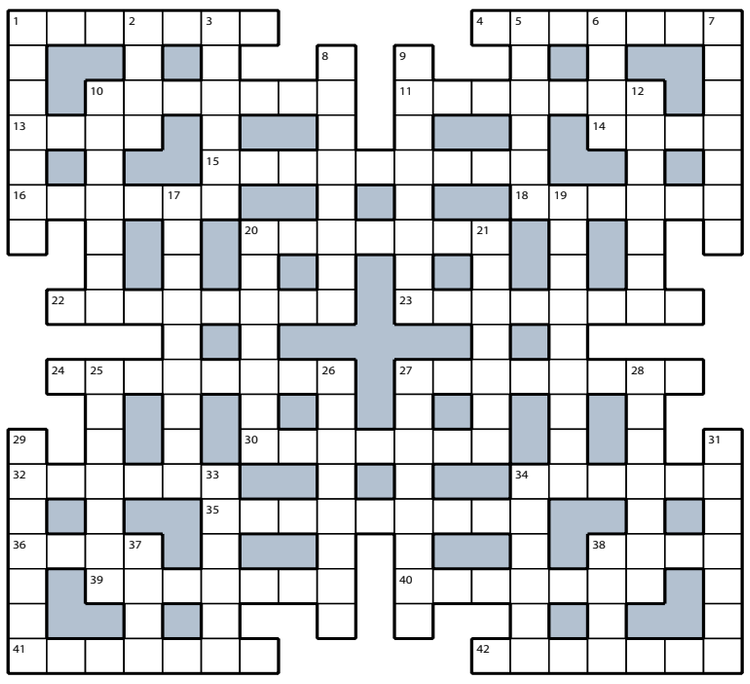

ПО ГОРИЗОНТАЛИ: **1**. Крупный военный корабль, на котором находится командир эскадры. **4**. Неверие мракобеса в силу прогресса. **10**. Предмет, исчезнувший в неизвестном направлении. **11**. Антипод бабника. **13**. Снежные «хоромы» канадского эскимоса. **14**. Японская рисовая водка, которую пьют теплой. **15**. Дрессировка хищников и строптивых. **16**. Правда, которую некоторые ищут в вине. **18**. Сленговое название интернет-провокатора. **20**. И клумба, и женский коллектив. **22**. Каждый совладелец завода. **23**. Чугунная решетка в топках для прохода воздуха. **24**. Ядовитый паук, чей укус опасен для верблюдов и лошадей. **27**. Охотник из романа Джеймса Фенимора Купера. **30**. Искусственное, спекулятивное повышение или понижение курса биржевых бумаг или цен на товары с целью извлечения прибыли. **32**. «Светящийся» советский журнал. **34**. Наемный крестьянин на поле кулака. **35**. Услуга, «оказанная взаймы». **36**. «Воспитательный» стык стен. **38**. Сахарные губки красной девицы. **39**. Негласный титул Раймонда Паулса. **40**. Сдача, возвращаемая при расчете с покупателем. **41**. Страсть к наживе, к личной выгоде. **42**. Морская рыба семейства сельдевых.

ПО ВЕРТИКАЛИ: **1**. «Добавка» к имени и отчеству. **2**. Духовный наставник индусов. **3**. Тип актерских ролей. **5**. Отхожее место. **6**. «Бонус» к пятерке за идеальный диктант. **7**. Детский «трон» в автомобиле. **8**. Прибор для измерения давления жидкостей и газов. **9**. Иностранный биатлонист, с которым борется за «золото» кумир российских болельщиков. **10**. Рабочий, занимающийся простой обработкой дерева, постройкой деревянных зданий. **12**. Чурки, которые бьет бездельник. **17**. Предпринятое инициатором дело. **19**. Выплата долга в несколько этапов. **20**. Госнадзор за печатью. **21**. Современный техникум. **25**. Земледелец с дипломом Тимирязевской академии. **26**. Название числа, изображаемого единицей с дюжиной нулей. **27**. Временное помрачение сознания. **28**. Побег, отходящий от пня или корня. **29**. «Лейтенант» в царской армии. **31**. Удаленная от центра часть города, прилегающая к его границе. **33**. Пояс, мешавший барышне глубоко вздохнуть. **34**. «Тоналка» краснощекой купчихи. **37**. Рыцарская «броня». **38**. Мценский «район» леди Макбет в повести Лескова.

ДОСРОЧНАЯ ПОДПИСКА НА ИЗДАНИЯ «МК» НА ВТОРОЕ ПОЛУГОДИЕ 2019 ГОДА!

В марте в любом почтовом отделении Москвы и Подмосковья и в редакционных пунктах «МК» можно досрочно подписаться на издания «МК» на второе полугодие 2019 года с доставкой на дом.

РЕКЛАМА 16+

ПОДПИСКА В РЕДАКЦИИ «МК»
по будням с 10.00 до 17.00
м. «Улица 1905 года», ул. 1905 года, д. 7, центральный вход в редакцию «МК» со стороны ул. Костикова.

ПОДПИСКА В АВТОМОБИЛЬНЫХ ПУНКТАХ «МК»
16 марта с 10.00 до 16.00
м. «Бибирево», ул. Пришвина, д. 23, у маг. «Столплит»
м. «Кузьминки», Волгоградский просп., д. 119а

18 и 19 марта с 8.00 до 20.00
обед с 14.00 до 14.30
р-н Вешняки, ул. Вешняковская, д. 16а, у к/т «Энтузиаст»
м. «Сокольники», ул. Русаковская, д. 26, у «Макдоналдса»
р-н Старое Крюково, Зеленоград, корпус 900, у маг. «Перекресток»
м. «Петровско-Разумовская», Дмитровское шоссе, д. 49, у к/т «Комсомолец»

Ветеранам ВОВ и инвалидам I и II групп для оформления льготной подписки необходимо обязательно передать оператору ксерокопию соответствующих документов.

ПОДПИСКА В ГОРОДАХ ПОДМОСКОВЬЯ
23 марта с 11.00 до 15.00
ВОЛОКОЛАМСК, ул. Советская, д. 2, в ДК «Родники»
ЗАРАЙСК, ул. Советская, д. 28а, в фойе ЦД «Победа»
ФРЯЗИНО, ул. Комсомольская, д. 17, в фойе ДК «Исток»
ШАХОВСКАЯ, ул. 1-я Советская, д. 21, в фойе ДК
ОРЕХОВО-ЗУЕВО, Октябрьская пл., д. 4, на стоянке у гостиницы «Центральная»

24 марта с 11.00 до 15.00
БАЛАШИХА, площадь Славы, д. 1, рядом с библиотекой им. Ф.И.Тютчева
ДЗЕРЖИНСКИЙ, пл. Дмитрия Донского, д. 6, у банка «Возрождение»
ЗВЕНИГОРОД, ул. Московская, д. 11, в фойе Центра им. Л.Орловой
ИСТРА, ул. Первомайская, д. 3, в фойе ДК
КОРОЛЕВ, ул. Терешковой, д. 1, в фойе ЦДК им. Калинина
ЮБИЛЕЙНЫЙ, ул. Тихонравова, д. 19, перед ДК

Подробности по телефону: 8-495-665-40-80 и e-mail: podpiska@mk.ru

MK ZOO

ЛЮБИШЬ СОБАК — ЛЮБИ И ПАКЕТИКИ

Москвичей стараются приучить убирать за домашними питомцами

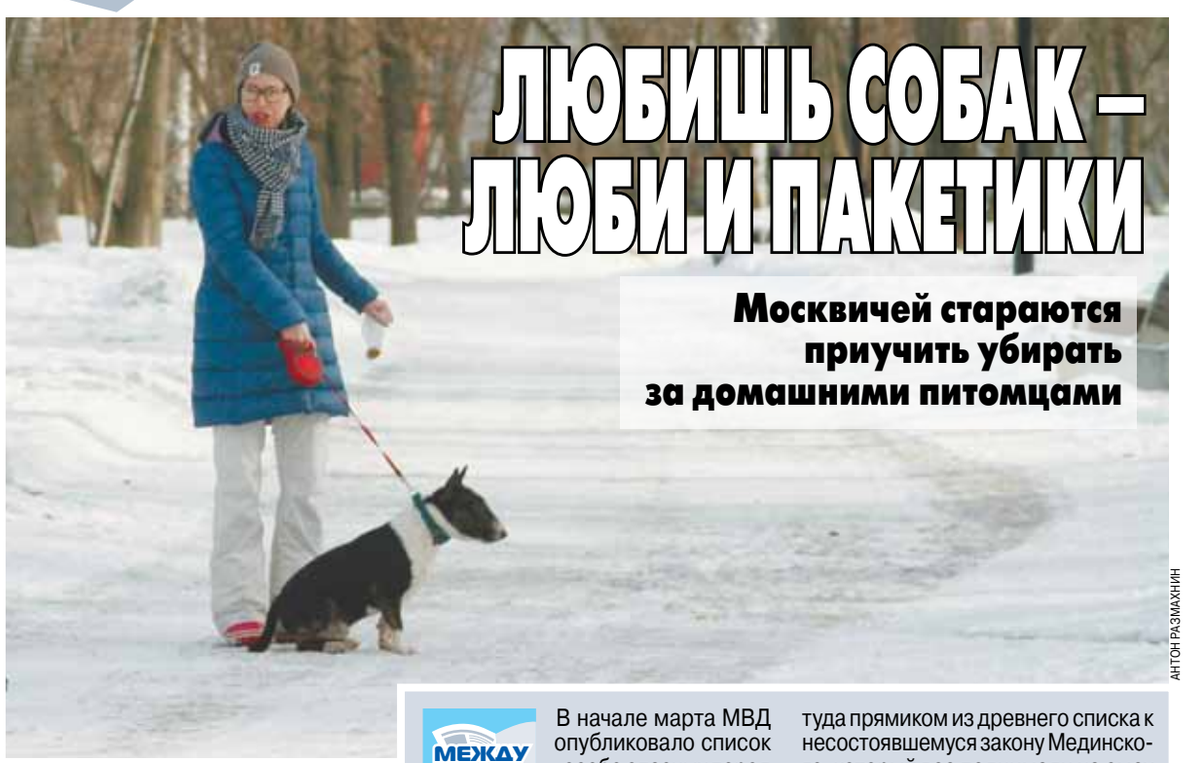

АНТОН РАЗМАХНИН

Старая московская шутка — мол, наступает весна, сходит снег, а из-под снега появляются скопившиеся за зиму продукты собачьей жизнедеятельности, — перестает быть смешной, а становится очень грустной. Список адресов, где москвичи жалуются на выходящее за грани разумного количество фекалий во дворах, увеличивается с каждым годом, а вот брать пример с Европы и использовать пакетики для уборки за собаками хотят пока далеко не все хозяева четвероногих. Как жители могут решить проблемы и мотивировать своим примером других, разбирались корреспонденты «МК».

Убирать за собаками скоро станет гораздо проще — но, увы, только в некоторых районах Москвы. На прошлой неделе столичные СМИ сообщили, что в Академическом районе на юго-западе Москвы появились первые боксы с пакетиками для уборки собачьих экскрементов — да не просто с пакетиками, а с целыми полноценными «гигиеническими пакетами» с совочками. Кстати, авторы идеи обещают, что пакеты эти — биоразлагаемые. Следовательно, минус одна проблема. Жаль, что пока только в Академическом районе.

В остальных ситуация куда грустнее.

В парке «Березовая роща» (Хорошевский район) собачники ходят практически круглосуточно: здесь одна из известных в Москве площадок для тренировки. Для жителей окрестностей — тоже очень удобно: дорожки, свет... Район из продвинутых, так что о культуре уборки за собаками тут вполне знают. Вот девушка в модном пуховике несет на вытянутой руке еще дымящийся (извините) пакетик с «отходами», рядом бежит довольный бультерьер. Несет — и кидает в урну, а урн (как и лавочек) в парке множество.

В урне пакетику, однако, лежать недолго. Он (еще раз простите за натурализм) теплый, а в парке имеются вороны — птицы очень интеллектуальные и практичные. Рядом с урной уже сейчас валяется несколько аналогичных пакетиков — вытащенных и расклеванных «пернатыми крысами». Картина специфическая — хорошо еще, морозец ударил, а в теплую погоду, наверное, еще и пахнет...

— Еще как пахнет! — подтверждает Ирина Анатольевна, хозяйка золотистого ретривера, выкидывающая в урну следующий по счету пакетик. — На солнышке оно нагревается, и часа в четыре запах совершенно убойный. Еще вопрос, что вреднее для экологии: на земле все это разлагается за три-четыре недели, а в полиэтиленовом пакете, да на свалке? Сто лет может пролежать!

Ирина Анатольевна убирает за собакой с того самого момента, как ее завела — а это скоро уже восемь лет. За эти годы она обошла все окрестные парки — от Чапаевского сквера до площади Сальвадора Альенде — и заверяет: почти везде уборка за собаками — дело совести владельцев, и только. Пакетики — за свой счет (разговоры о стойках с бесплатными пакетиками шли давно, но поставили их только в Чапаевском сквере, да и там пакетики есть далеко не всегда), утилизация — силами коммунальщиков вместе с обычным мусором. А это, между прочим, совершенно неверно: собачьи фекалии относятся к биологически активным отходам, и утилизировать их нужно по особым правилам.

— А вы с какой целью интересуетесь? — не очень доброжелательно спрашивает Андрей, хозяин двух корги. — Я уже вижу, к чему вы клоните: хотите написать, какие мы свиньи и не убираем за собаками? Так вот: во-первых, это на совести каждого отдельного человека, во-вторых, лично я за своими убираю, а в-третьих, у нас сейчас за это могут даже оштрафовать!

Оказывается, если собачьи отходы вместе с обычным мусором выкидывают коммунальщики, то это нормально. А если это делает сам собаковод, то возможны нюансы. По всей Москве идет слух о прошлогоднем происшествии в Хамовниках, где аккуратный владелец выбросил наполненный собачий пакетик в обычный мусорный контейнер — и попал в поле зрения камеры наблюдения, после чего ему за ненадлежащую утилизацию биоактивных отходов выписали солидный штраф.

— И все равно мы выбрасываем, так и запишите! — горячится Андрей. — На свой страх и риск, получается.

К беседе подключаются еще несколько человек. Общими усилиями формулируем «резолюцию митинга»: владельцы хотели бы, во-первых, иметь бумажные, а не пластиковые пакеты для собак. Те, которые легко биоразлагаются. Можно за свой счет — главное, чтобы были общедоступными. А во-вторых — очень хочется уже увидеть, как собачьи какашки утилизируются как положено, а не вывозятся на все те же пресловутые свалки. В остальном убирать за своими питомцами готовы практически все.

Впрочем, желание и сознательность — это уже половина дела. Что же касается бумажных пакетиков, то решить вопрос вполне можно. На популярном сайте китайских товаров, например, большой рулон биоразлагаемых пакетиков — аж 150 штук, на три месяца прогулок хватит! — стоит всего 3–4 доллара. Согласитесь, не такая большая цена, когда речь идет об экологии, воспитании и хороших отношениях с соседями. Там же, кстати, можно купить специальные щипцы для процедуры уборки, чтобы не бегать по двору с совочком — или, боже упаси, не собирать все руками...

Немного сложнее вопрос с утилизацией — тут, увы, для москвичей оптимального решения пока не придумали. Можно, конечно, донести пакетик до дома и спустить его содержимое в унитаз — туда, мол, им и дорога! — но многим ли собаководам хватит энтузиазма на это? Вряд ли! Зато на другом конце нашей страны, в Красноярске, для этой проблемы нашли оптимальное решение — по городу устанавливают специальные урны, так называемые дог-боксы.

Тем временем активисты, которые внедряют сервис «дог-боксов» в Москве, объясняют — если жители Академического района подадут хороший пример и продемонстрируют осознанное отношение к выгулу собак, практика может распространиться на другие районы. «Наша миссия не только помогать владельцам собак с содержанием питомца, но и заботиться об осознанном отношении к собакам, их воспитании и выгуле в городской среде. Если мы поймем, что горожане хорошо воспринимают пилотный проект, то будем стараться его масштабировать на уровень города», — цитируют СМИ слова активистки Наталии Шипшилей.

Антон РАЗМАХНИН, Дарья ТЮКОВА.

МЕЖДУ ТЕМ

В начале марта МВД опубликовало список «особо опасных пород собак», которые, в соответствии с Федеральным законом «Об ответственном обращении с животными», могут появляться в общественных местах лишь на поводке и в намордннике. Единственное место, где собака из этого списка может гулять свободно, — закрытая территория собственного участка ее владельца.

Собаководы практически единодушно подвергают этот список разгромной критике. «МВД такое родить не могло в принципе, — отказывается верить активист клуба владельцев алабаев (среднеазиатских овчарок) Алексей Байков. — Там кинологическую службу возглавляют все-таки более или менее компетентные люди, а этот список явно составил человек, не способный даже проверить информацию в Википедии. Самые цветастые перлы перекочевали туда прямиком из древнего списка к несостоявшемуся закону Мединского, который все поднимали на смех еще в 2011 году. Несуществующие породы типа «супердога», «добермана Владека Рощины», «овчарки Дауфмана» без изменений вошли в свежую версию. Кроме того, список пополнился загадочным «питбуль-мастифом» и еще какими-то неведомыми зверушками».

По мнению кинологов, корреляция списка пород с действительной опасностью для людей — прежде всего со статистикой покусов — не прослеживается. Так, по мнению главы Национальной российской кинологической ассоциации Электрона Дементьева, теоретически опасность для человека представляют вообще все собаки. Так, например, один из лидеров по статистике покусов — обыкновенная такса, исторически охотничья норная собака, сейчас считающаяся практически «диванной».

Уважаемые читатели! Свои вопросы и предложения направляйте на sarano@mk.ru

РЕКЛАМА
Зооклуб
По вопросам размещения рекламы обращайтесь по тел.: (495) 781-47-43, 781-47-32,
E-mail: Sarano@mk.ru

ВЕТЕРИНАРНЫЙ ЦЕНТР "БЕМБИ"
✧ ХИРУРГИЯ, ТЕРАПИЯ
✧ ОФТАЛЬМОЛОГИЯ, СТОМАТОЛОГИЯ
✧ ЛАБОРАТОРНЫЕ ИССЛЕДОВАНИЯ
✧ ВАКЦИНАЦИЯ
✧ ПАРИКМАХЕРСКАЯ
✧ ВЕТАПТЕКА, ЗООМАГАЗИН
✧ СТАЦИОНАР, ЗООГОСТИНИЦА
✧ ВЫЕЗД НА ДОМ
✧ ЛЕЧЕНИЕ РЕПТИЛИЙ
✧ ЛЕЧЕНИЕ ПТИЦ
☎ 8(499)128-82-95, ул. Цюрупы, д. 3
☎ 8(495)423-82-21, ст.м. «Ясенево», ул. Таруусская, д.22, к.2
☎ 8(495)181-51-15, ст.м. «Чертановская» мкр. Северное Чертаново, д.5Г
Вызов врача на дом: 8(495)231-80-13
www.bembivet.ru КРУГЛОСУТОЧНО
Лиц.№ 77123000203 на фарм. деят.

СКАНДАЛ

ВОЛОЧКОВА СНОВА НАЕХАЛА НА ВОДИТЕЛЯ

А осужденный экс-шофер балерины теперь судится с телеканалом

Новый всплеск страстей произошел в отношениях балерины Анастасии Волочковой и ее бывшего водителя Александра Скиртача, который год назад с подачи примы уже получил срок за мошенничество. Звезды шоубиза сошлись в схватке в эфире телеканала. Словесная перепалка переросла в обмен тумаками, а те — в очередные иски и заявления в полицию.

Напомним, Александр Скиртач в 2018 году был осужден Тверским судом Москвы за мошенничество. Работая у Волочковой личным водителем, он втерся к ней в доверие и под предлогом похорон матери вытянул из балерины несколько миллионов рублей. Родительница Скиртача оказалась жива, сам он получил условный срок, а вокруг всей этой истории и разгорелся нешуточный скандал.

Однако неприятный опыт судебных тяжб, видимо, ни одну из сторон конфликта ничему так и не научил. 12 марта Пресненский суд зарегистрировал новый иск Александра Скиртача. На этот раз он решил схлестнуться в храме правосудия с телеканалом. Бравый шофер пытается отвоевать право на собственное изображение. Претензии к каналу у экс-водителя танцовщицы возникли спустя несколько дней после съемок программы. В студию были приглашены Скиртач, его беременная супруга и Анастасия Волочкова. Дополнена феерия была присутствием в студии Никиты Джигурды.

Видео с полной хроникой звездного скандала под заголовком «Волочкова и Скиртач. Драка в прямом эфире» моментально облетело Интернет. В ходе встречи великий комбинатор Скиртач начал огульно обвинять бывшую работодательницу в излишествах в личной жизни, а та сочла изречения обидчика клеветой и отвесила ему несколько пинков. На защиту Анастасии в прямом смысле грудью встал Джигурда. Напора народного артиста Чеченской Республики Скиртач не выдержал и решил ретироваться. Правда, перед этим к нему на подмогу прибежала его беременная супруга. Женщина разнервничалась и стала просить у сотрудников телеканала сначала пустырника, а затем и вовсе заявила: «Принесите вина!» Вся трагикомедия попала в объективы телекамер, а оттуда — прямиком в Сеть.

О том, почему рядовой съемочный день теперь рискует вылиться в месяцы утомительных разбирательств в судебных инстанциях, «МК» рассказала сама Волочкова:

— Я не понимаю вообще, как он может к телеканалу подавать иски! Именно журналисты и эта программа два года назад стояли у истоков истории с мошенничеством, когда Скиртач выставил мертвой свою живую мать и под предлогом ее похорон воровал у меня деньги. Именно они нашли ее в Луганской области.

КАДР ИЗ ВИДЕО

Волочкову и ее водителя разнимал Джигурда.

— Полагаете, он таким способом мстит за ту историю?

— Конечно! С его стороны это месть за полгода, проведенные СИЗО. Телеканал его разоблачил, он мошенник. Его фактически с эфира в наручниках увезли. С его стороны это еще и очередное желание наживы. Он мошенник, и это подтверждено двумя судебными инстанциями: Тверским судом и Мосгорсудом, который мы тоже выиграли. Он получил условный срок только благодаря тому, что прикрывался детьми, которых сам же и бросил, оставил одних с первой женой. Это совершенно немыслимо — выставить мертвой собственную мать. Скиртач мне писал СМС: «Привезли венки», «Опускают в могилу гроб». Все оказалось враньем.

— Скиртач подал иск о защите права гражданина на изображение. Его что, незаконно снимали?

— Это бред полный. Есть стандартная процедура. Все герои съемок и просто гости всегда перед съемками подписывают договор.

— И Скиртач такой договор тоже подписал?

— Конечно! Они с женой пришли сниматься! А она прямо в студии начала мне говорить, что якобы я ее довела до обморока. Заявила, что сделает за деньги справки, будто из-за меня ей стало дурно. Зачем она вообще приехала на съемки? Беременная женщина должна сидеть дома и готовиться к материнству, а не светиться в телике. Они оба (Скиртач и его супруга. — **Авт.**) думали, что камеры выключены. А они были включены.

— В Интернете появились слухи о том, что вы якобы подали заявление о клевете на жену Александра Скиртача.

— Нет, я не подавала на нее никаких заявлений. Я подала заявление о клевете только на самого Скиртача. Он пришел в студию телеканала и начал рассказывать про мою личную жизнь, будто он все годы жил во всех домах, в которых жила я! Он шофером у меня работал, его дело — крутить «баранку», а не выставлять себя экспертом моей личной жизни и не ходить с этим на телик. Заявление подано в УВД по САО, потому что на севере Москвы проходила съемка. Еще одно заявление — о новом случае мошенничества — подано в УВД по ЦАО.

— То есть Скиртач опять умудрился вас обокрасть? Как?

— Он подделал подпись на внутрибанковской доверенности и снял деньги с моего счета ИП. Над ним Тверской суд сжалился, но теперь он должен получить реальный срок.

Татьяна АНТОНОВА.

Об услугах и продажах Classifieds вам все расскажет!
Москва, ул. 1905 года, д.7, (ст. м. "Улица 1905 года") с 10.00 до 19.00 РЕКЛАМА Тел.: (495) 781-47-43, 781-47-32. E-mail: classifieds@mk.ru

ПРИЕМ ОБЪЯВЛЕНИЙ ПО ТЕЛЕФОНУ
Оплата в любом отделении Сбербанка.
Наши реквизиты:
получатель ООО Рекламно-информационное агентство "О`Кей"
Московский банк Сбербанка России ПАО, г. Москва
ИНН 7719464149, КПП 771901001
ПАО Сбербанк России г. Москва
БИК 044525225
Р/с 407 028 104 381 701 011 10
К/с 301 018 104 000 000 002 25
ОКАТО 45263558000
Дополнительная информация по телефону: (495) 781-47-32

Автосалон
куплю
❑ автовыкуп т. 8(929)999-07-90

Барахолка
куплю
❑ книги б/у. Выезд т. 8(495)720-68-36
❑ книги, значки, открытки, серебро, монеты, иконы б/у. Старые вещи т. 8(926)902-53-51
❑ предметы до 80 г. и другое б/у, т. 8(499)391-90-25
❑ часы, значки б/у т. 8-495-723-19-05
❑ часы, значки б/у. 8(495)723-19-05

Недвижимость
МЕНЯЙТЕ АДРЕС НА ДОМАШНИЙ
Выдаем ключи*
Домашний микрорайон 8(495) 280 03 00 метро «МАРЬИНО» PSN
*Идет выдача ключей корпусов 1-й очереди. **Группа ПСН, застройщик АО СЗ «Мосстройснаб». Проектная декларация на сайте: домашний.рф.
Реклама
сниму
❑ сниму квартиру т. 8-926-768-79-99

Брачные предложения
ищу
❑ мудрого собеседника т. 8-906-746-647-2

Оккультные услуги
предлагаю
Любовь Владимировна
- Предсказываю судьбу
- Верну мужа и мир в семью
- Сниму порчу, сглаз, венец безбрачия
- Удача в бизнесе. Песионерам скидки
ст. м. «Пражская», «Кунцевская»
+7(910)455-66-66, 8(495) 386-38-42

Металлы и оборудование
куплю
платы, микросхемы, 155, ЭТО, разъемы, КМ т. (495)945-60-02, (495)945-70-91

Спорт и красота
предлагаю
❑ отдых ПО МОСКВЕ т. 8-926-021-80-20
❑ отдых ЛЮБАЯ станция метро! т. 8-925-705-38-87
❑ отдых т. 8-926-783-41-50
❑ отдых! Все районы. т. 8-926-513-36-71

Творческое предложение
предлагаю
❑ издание книг, фотоальбомов т. 8(499)235-73-36, 8-929-992-70-91

Разное
разное
❑ аттестат о среднем образовании номер 243066, выданный в 1990 году Булановской средней общеобразовательной школой села Буланово Октябрьского района Оренбургской области на имя Мощенко Натальи Александровны, в связи с утерей просим считать недействительным.

Будьте бдительны при привлечении к сотрудничеству лиц, не имеющих лицензий или иных специальных разрешений

Щипанцев и Афанасьев в суде.

СОЦСЕТИ

МАЛЫШ ПОД КРЫШЕЙ «МЕДВЕДЯ»

Дело об издевательствах над заключенными в СИЗО №4 развалилось в суде

Присяжные Бабушкинского районного суда Москвы оправдали бывшего члена люберецкой ОПГ Сергея Щипанцева — здоровяка по кличке Малыш, обвинявшегося в вымогательстве и нанесении тяжких повреждений, повлекших смерть.

Все преступления, которые ему вменялись, были совершены за решеткой, в московском СИЗО №4 («Медведь»). В бытность его пребывания там только за полтора месяца скончались пятеро арестантов, еще нескольких спасли чудом (попытки самоубийства).

Даже ФСИН после служебных проверок (их инициировали члены ОНК Москвы) признала, что в «Медведе» криминальные личности в связке с оперативниками вымогали, пытали, убивали.

Но сам Малыш искренне считает себя невиновным и, как оказалось, сумел убедить в этом присяжных. Феномен?

Огромный, накаченный и в то же время такой вроде простой и открытый. Добряк-здоровяк. Именно такое впечатление создается при общении с ним. А когда начинает рассказывать, как ему при задержании надели мешок на голову и как несправедливо поступили с ним по прежнему уголовному делу, — так вообще можно и слезу пустить. Мученик, не иначе.

Малыша я видела много раз, в том числе во время проверки в качестве члена ОНК «Кремлевского централа» — в этот изолятор его перевели из СИЗО №4 («Медведь»). Если верить его словам, единственная его вина в том, что он так внушительно выглядит. Он бесконечно говорил о спорте и необходимости вдохновить всех заключенных отказаться от вредных привычек. Светлый образ Малыша никак не стыковался с тем, что о нем рассказывали заключенные «Медведя».

Вообще до недавнего времени СИЗО №4 был страшным местом для заключенных и их родственников. Дела обстояли примерно так: как только заезжал очередной арестант, обвиняемый в мошенничестве или по «наркотической» статье, оперативники ему предлагали платить за его «безопасное пребывание». Нет, речь не об «общаке» (на него, разумеется, тоже заключенные «отстегивали» ежемесячно, но там суммы были не такими большими). Речь именно о безопасности. Сотрудники СИЗО прямо говорили: если не платить, то может случиться всякое, ибо власть тут держат серьезные люди из криминального мира, а те очень не любят наркоманов и мошенников. От их воли зависело даже то, выведут ли больного к доктору и можно ли ему передать лекарства. Бандиты свободно передвигались по «Медведю», заходили в камеры и вели разъяснительно-воспитательные беседы. После такой «политинформации» сидельцы звонили родным с мольбой срочно перечислить деньги (от нескольких десятков тысяч до нескольких миллионов рублей) по указанному счету и переписывали свои квартиры на подставных лиц. Те, кто не соглашался, были избиты и «опущены». И это еще лучший вариант разворота событий. Некоторые умирали от сердечного приступа во сне, падали со второго яруса шконки (кровати) и разбивались насмерть... Были заключенные, которые предприняли попытку суицида, чтобы спастись от насилия, — их вывезли в психбольницу, где они обо всем этом рассказали правозащитникам.

О ком же идет речь? Под подозрение попали Евгений Рожков по кличке Рожок и его ближайшие помощники, все тот же Малыш (Сергей Щипанцев) и Афоня (Александр Афанасьев). По рассказам заключенных, эти трое вип-арестантов фактически управляли СИЗО.

После служебной проверки ФСИН (она была проведена по факту обращений членов ОНК, в первую очередь Елены Масюк) было возбуждено уголовное дело против Малыша, Афони и целого ряда сотрудников СИЗО. Увы, из множества эпизодов «подвигов» Щипанцева и Афанасьева до суда дошли только три — о смерти заключенного Леонида Ширяева, о вымогательстве у заключенного Бортникова комнаты в Москве (переписал ее на знакомого Малыша) и даче взятки фельдшеру СИЗО Ирине Райской (она выполняла все указания за вознаграждение).

Ширяев умер, по словам свидетелей, после избиения другими заключенными. Избили его после того, как Ширяев смог достать наркотики (близкие передали в продуктовой передаче). Наркотики — это, конечно, плохо, кто ж спорит. Но кто дал право одному заключенному воспитывать другого? Под подозрение попал именно Щипанцев. Сам он, кстати, утверждал, что лишь пару раз ударил заключенного в воспитательных целях... Он вообще считает, что совершенно нормально, когда с ведома администрации одни заключенные управляют другими. По-иному вроде как нельзя добиться порядка. Он искренне верит, что одни сидельцы вправе решать судьбы других, более слабых. Воспитывать. Ну а методы воспитания, как известно, бывают разные... А раз так, то какой он преступник? Он просто «правильный пацан». Видимо, так рассудили и присяжные — Щипанцев и Афанасьев были признаны невиновными в смерти Ширяева. Хорошо еще, что факт дачи взятки подтвердился, за что Щипанцев получил 5 лет колонии строгого режима. А Афанасьев вышел сухим из воды.

Выходит, за смерти заключенных в «Медведе», за их муки, за страдания их родных никто не ответит. Да, еще будет суд против бывших сотрудников СИЗО, в том числе начальника оперативной части Александра Ступина. Их обвиняют все в том же: вымогательство, превышение полномочий. Но они, так же как Малыш, виновными себя не считают. Они говорят: все это дело рук уголовников! В общем, криминал валит на оперов, опера — на криминал. Но именно связка одних с другими породила ужас в «Медведе». Сейчас в СИЗО №4 новый начальник и новые порядки. Но криминал все время пытается договориться с сотрудниками, а те — с криминалом. Одни без других не могут творить беззакония.

Ева МЕРКАЧЕВА.

ГЛАВНАЯ ТЕМА

Четвертьфиналисты еврокубков узнали имена соперников

AP

РОНАЛДУ И МЕССИ МОГУТ ВСТРЕТИТЬСЯ В ФИНАЛЕ ЛЧ

В начале торжественной церемонии жеребьевки директор УЕФА по соревнованиям Джорджио Маркетти напомнил о нескольких впечатляющих рекордах. Так, мадридский «Реал», уступивший путевку в четвертьфинал «Аяксу», владел почетным трофеем 1011 дней, а Криштиану Роналду после хет-трика в ворота «Атлетико» довел счет забитых мячей в плей-офф ЛЧ до 63, что является абсолютно лучшим показателем в истории главного еврокубка.

При жеребьевке команды не были разбиты на сеяные и не сеяные, а ограничение было лишь одно: два клуба из Манчестера ни при каких условиях не должны были играть в один или смежные дни домашние матчи.

«Аякс» (Голландия) — «Ювентус» (Италия)

Казалось бы, итальянцы должны быть довольны таким жребием, ведь именно голландцы наряду с «Порту» считались самыми желанными противниками. Однако сразу после жеребьевки с этим поспешил не согласиться директор «Юве» Павел Недвед, отметивший, что не рад и не огорчен таким результатом. А еще чех напомнил, что на предыдущей стадии амстердамцы абсолютно заслуженно выбили из турнира его теперь уже бывшего обладателя — «Реал», и сказал, что ожидает увидеть в этом четвертьфинальном противостоянии два красивых матча.

«Ливерпуль» (Англия) — «Порту» (Португалия)

Последний раз эти команды встречались недавно — в 1/8 финала прошлогоднего розыгрыша ЛЧ, и та встреча не принесла португальцам ничего хорошего. Решающим стал матч в Португалии, где англичане отгрузили хозяевам 5 безответных мячей. Защитникам «Порту» будет трудно сдержать Мохамеда Салаха, но и у португальцев есть козырная карта — Мусса Марега прекрасно проявляет себя в текущем розыгрыше турнира, по ходу которого выдал серию, забивая в 6 матчах подряд.

Но все же статистически английские клубы — самые неудобные для «Порту» соперники. Последний раз «Порту» побеждал англичан в сезоне 2003/2004, когда ведомая Жозе Моуринью команда с Дмитрием Аленичевым в составе обыграла «МЮ».

«Тоттенхэм» (Англия) — «Манчестер Сити» (Англия)

Из 8 четвертьфиналистов лишь два клуба никогда не выигрывали заветный кубок, и именно их свел слепой жребий вместе. Казалось бы, что фаворит пары очевиден, но статистика подсказывает, что все 4 встречи в плей-офф ЛЧ с соотечественниками закончились для «МС» поражениями. Главный тренер манчестерцев Пеп Гвардиола довольно сдержанно прокомментировал итоги жеребьевки, отметив, что по сравнению с другими фаворитами турнира «МС» никогда не проходил дальше полуфинала и не имеет достаточно победного опыта в еврокубках.

«Барселона» (Испания) — «МЮ» (Англия)

А вот и самая титулованная пара четвертьфиналистов, завоевавшая на двоих 8 Кубков ЛЧ. Но если «МЮ» чудом попал в четвертьфинал, не без везения одолев в самой концовке ПСЖ, то «Барса» катком прошлась по «Лиону» и, несомненно, является фаворитом на выход в полуфинал. Впрочем, в прошлом сезоне каталонцы тоже были фаворитами четвертьфинала, но не смогли пройти «Рому». Не стоит вешать нос и «МЮ». Экс-голкипер манкунианцев Петер Шмейхель после жеребьевки постарался подбодрить английский клуб, отметив, что Барселона — отличное место для выезда.

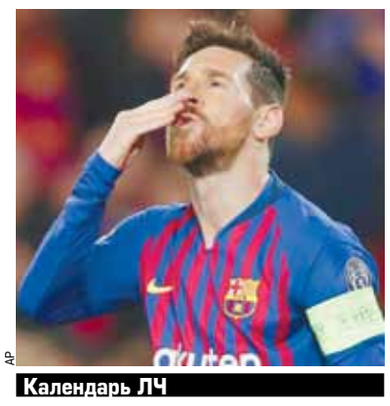
AP

Календарь ЛЧ

9/10 апреля: первые четвертьфинальные матчи;
16/17 апреля: ответные;
30 апреля/1 мая: первые полуфиналы;
7/8 мая: ответные;
1 июня: финал.

Команды, указанные в парах первыми, проведут первые матчи на своих полях.

В полуфиналах встретятся: «Тоттенхэм» — «МС»/«Аякс» — «Ювентус» и «Барселона» — «МЮ»/»Ливерпуль» — «Порту»

Пары четвертьфиналистов ЛЕ

«Наполи» (Италия) — «Арсенал» (Англия), «Вильярреал» (Испания) — «Валенсия» (Испания), «Бенфика» (Португалия) — «Айнтрахт» (Германия), «Славия» (Чехия) — «Челси» (Англия)

Александр ПОКАЧУЕВ.

АНОНС

В субботу в КХЛ состоятся вторые полуфинальные матчи Восточной конференции. Прогноз на игры «Барыса» с «Авангардом» и «Автомобилиста» с «Салаватом Юлаевым» дал наш постоянный эксперт, спортивный комментатор Владимир Дехтярев.

КАК ВСКРЫТЬ ОБОРОНУ «САЛАВАТА»?

Эксперт дал прогноз на плей-офф Кубка Гагарина

«Барыс» — «Авангард» (в первом мачте 1:3)

— «Авангард» пока переигрывает «Барыс», хотя астанинцы тоже создают моменты. Однако, мне кажется, у «Барыса» еще будет возможность проявить себя, и мы увидим в этой серии борьбу. Омичи пока выглядят интереснее. Здесь ситуация, когда от любого звена исходит угроза. «Барысу» этого не хватило. Если «Барыс» сможет прибавить, серия затянется.

«Автомобилист» — «Салават Юлаев» (в первом матче 0:1)

— «Салават» продолжает показывать достаточно хороший хоккей. В этой серии многое будет зависеть от вратарей. Пока и тот, и тот справляются со своими обязанностями. Эта серия будет очень тяжелой для «Автомобилиста». Интересно посмотреть, что придумает дальше Мартемьянов, как будет вскрывать оборону уфимцев.

Анастасия КЛЮКИНА.

ПОЛНАЯ ВЕРСИЯ на сайте mk.ru

БАСКЕТБОЛ

КУРТИНАЙТИС ВСЕ ДАЛЬШЕ ОТ ПЛЕЙ-ОФФ

«Химкам» пора задуматься о чемпионате

В четверг баскетбольные «Химки» продлили свою серию поражений в Евролиге до четырех матчей. Команде Римаса Куртинайтиса не удалось выстоять на своем паркете в игре с действующим чемпионом турнира — мадридским «Реалом» (75:100).

После матча литовский рулевой российского клуба сетовал на разницу в росте: «Так бездарно проигрывать нельзя! Каким бы грозным соперник ни был. Когда приходит команда выше и физически сильнее, то с подборами возникают сложности. Даже перед матчем становится ясно, что мы проигрываем в росте. Если ты стараешься и настроен на подбор, твои шансы будут равны. Сегодня мы с первой четверти видели, что большинство мячей забрали такие не самые высокие игроки соперника. У них был настрой на подбор, которого нам не хватает уже второй месяц».

Аналогичные проблемы в игре с «Реалом» увидел и бывший тренер «Химок» и сборной России **Сергей Елевич:**

— Меня волнует, что во всех последних играх ребята проигрывают подбор. По этому показателю «Химки» вчера уступили почти в два раза. Второй момент — командной игры я так и не увидел. Все строилось на индивидуальных действиях. Эти факторы и отразились на результате.

Вячеслав Зайцев.

BCKHIMKI.RU

— Что Куртинайтису уже удалось изменить в игре «Химок»?

— Он сторонник четких командных взаимодействий. Но пока у него не все получается в этом плане. В команде сейчас один центровой — Малкольм Томас. Конечно, ему трудно играть против высоких оппонентов, которые были у «Реала». Раньше «Химки» действовали надежнее в обороне.

— Как вам игра 29-летнего защитника Вячеслава Зайцева?

— Он уже игрок сборной. Но на него нужно обращать больше внимания, чтобы тренерский штаб национальной команды мог за ним наблюдать. Да, у него пока нет стабильного броска. В то же время в защите он действует очень хорошо. Если прицепится к игроку, то вольготной жизни у соперника не будет. В нашем баскетболе мало таких ребят.

— Верите в выход команды в плей-офф?

— В восьмерку сильнейших клуб уже не попадет. Нужно акцентировать внимание на Единой лиге, побороться за второе место, которое позволит им в следующем году снова выступать в Евролиге. В этом году у клуба было много проблем, травмы преследовали игроков. Алексей Швед, например, пропустил очень много матчей. Но у команды есть характер, чтобы достойно показать себя в концовке сезона.

Сергей ПОГРЕБНЯК.

МК+ЦСКА

ЛУЧШЕ НА ТАТАМИ, ЧЕМ НА ЛЫЖНЕ

Российский тхеквондист Рафаэль Камалов стал спортсменом года

Премию «Лучший спортсмен года» по версии Международного совета военного спорта (CISM) учредили в 2018 году, и первым же ее лауреатом стал российский тхеквондист Рафаэль Камалов. Чемпион мира CISM прошлого года обошел в голосовании самого Дарио Колонью, 4-кратного олимпийского чемпиона.

СПРАВКА "МК"

Рафаэлю Камалову 21 год. Чемпион мира среди военнослужащих 2018 года по тхеквондо, бронзовый призер Всемирной универсиады, чемпион России, младший сержант.

— Рафаэль, приятно было обойти знаменитого швейцарского лыжника?

— Приятно было, что за меня проголосовали не только болельщики, но и члены совета директоров CISM. Меня поддерживали друзья, спортсмены, тренеры, федерация. Наша спортивная семья — очень дружная. Это здорово — ощущать, что ты заслужил.

ФАУМО РФ/ЦСКА

СПРАВКА "МК"

Голосование за лучшего спортсмена года проходило в три этапа. Первым стало голосование на официальном сайте CISM. На втором этапе президенты спортивных комитетов CISM путем тайного голосования выбрали еще двух номинантов.Определение победителей состоялось в феврале этого года путем тайного голосования членов совета директоров CISM. Награждение пройдет в апреле во Вьетнаме.

— Кто привел вас в тхеквондо?

— История как у всех, думаю. В школе была секция, меня туда позвали. Меня очень поддерживал отец. Конечно, в детстве случалось, что хотелось бросить. Такое у всех бывает. Отец никогда не принуждал, но разговоры, разумеется, велись. Что я пожалею, что надо еще хорошо подумать. В общем, прошел этот период, я остался в спорте. И вот выиграл чемпионат мира.

— Какие у вас планы и шансы на Олимпиаду в Токио?

— На Токио никаких, туда едет другой российский спортсмен. Но я ставлю себе целью поехать на Олимпиаду-2024. Мне будет 26 лет, самый расцвет для тхеквондо.

— Чем интересуется лучший военный спортсмен года кроме тхеквондо?

— Люблю футбол, болею за «Барселону». С удовольствием езжу на рыбалку, а еще нравится путешествовать. Самая любимая страна — Испания. Очень красиво там, свежо, чисто и аккуратно. А вот в Бразилии жить бы не хотел, хотя там роскошный океан, белый песок, суета на пляже — очень здорово! И я там выиграл свой первый чемпионат мира к тому же. Но, видимо, не моя страна.

— Какие вершины собираетесь покорять в ближайшем будущем?

— В ближайших планах — Военные олимпийские игры в этом году и чемпионат Европы в следующем.

Ульяна УРБАН.

ПОД ГРАДУСОМ

По информации Гидрометцентра России, сегодня температура **ночью** в Москве -3...-1°, **днем** в Москве 0...2°. Облачно с прояснениями, местами гололедица; ночью небольшой снег; днем местами небольшие осадки, утром ветер юго-восточный, 6–11 м/с. Восход Солнца — **6.46**, заход Солнца — **18.32**, долгота дня — **11.46**.
По данным ИЗМИРАНа и Лаборатории магнитобиологии, ожидаются небольшие геомагнитные возмущения.

ДАТСКИЙ УГОЛОК

16 МАРТА
День подразделений экономической безопасности органов внутренних дел РФ.
1684 г. — в Пекине освящена первая русская церковь.
1899 г. — опубликована ставшая классической неаполитанская песня «O Sole Mio!».
2004 г. — в Архангельске произошел взрыв жилого дома, в результате которого погибли 58 человек.
2014 г. — состоялся общекрымский референдум, по итогам которого Крым вошел в состав России.
17 МАРТА
День работников бытового обслуживания населения и жилищно-коммунального хозяйства.
1944 г. — Вена подверглась первой американской бомбардировке.
1959 г. — далай-лама и его сторонники бежали из Тибета в Индию. Там было сформировано тибетское правительство в изгнании.
1969 г. — Голда Меир избрана премьер-министром Израиля.
2004 г. — в Косово начались двухдневные погромы, в результате которых было сожжено 34 храма и монастыря.

КУРС ВАЛЮТ

По курсу ЦБ на 16.03.2019
1 USD — 65,4201;
1 EURO — 74,0686.

ДНИ РОЖДЕНИЯ

16 МАРТА
Петр Авен (1955), председатель совета директоров Банковской группы «Альфа-Банк»
Александр Беляев (1884–1942), писатель-фантаст («Человек-амфибия»)
Гор Вербински (1964), кинорежиссер и сценарист («Пираты Карибского моря»)
Екатерина Волкова (1974), актриса театра и кино, певица, модель
Александр Попов (1859–1906), физик и электротехник, изобретатель радио
Георгий Саркисьянц (1934–2011), спортивный журналист, телекомментатор
Аркадий Чернышев (1914–1992), выдающийся тренер, один из создателей советской хоккейной школы
Сергей Юрский (1935–2019), актер театра и кино, режиссер, народный артист РСФСР
17 МАРТА
Дмитрий Астрахан (1957), режиссер театра и кино, актер, заслуженный деятель искусств РФ
Юлия Борисова (1925), актриса Театра им. Вахтангова, народная артистка СССР
Владимир Бармин (1909–1993), конструктор реактивных пусковых установок, один из основоположников советской космонавтики
Нэт Кинг Коул (1919–1965), джазовый музыкант и певец
Рудольф Нуриев (1938–1993), легендарный танцовщик, балетмейстер
Зоя Светова (1959), журналист и правозащитник
Владимир Чуров (1953), посол по особым поручениям МИД РФ

ГОРЯЧАЯ ПЯТЕРКА АНЕКДОТОВ «МК»

1
Жена — мужу:
— Я от тебя ухожу.
Муж в панике:
— Я с тобой!

2
Разговаривают двое друзей.
— Представляешь, ко мне вчера Танька приходила на ужин...
— Ну и как, у вас с ней что-то было?
— Да вообще ни фига, такой облом!
— Да ладно, посмотри на это с позитивной стороны: ты все-таки навел порядок в доме и принял душ.

3
— Алло! Это я в морг попал?
— Нет, пока только дозвонились.

4
Врач говорит пациенту, очнувшемуся после наркоза:
— Операцию вы перенесли хорошо. А перед ней вы вели себя просто ужасно: вырывались, кричали, оскорбляли медперсонал. А ваш знакомый с соседней койки вел себя еще отвратительнее!
— Еще бы! Ведь нас прислали в вашу больницу окна мыть!

5
— Доктор, я никак не могу сходить в туалет!
— Главное — оптимизм! Не можете в туалет — сходите в театр.

© ЗАО «Редакция газеты «Московский Комсомолец», 2019. Торговая марка и торговое имя «Московский Комсомолец», «МК» является исключительной собственностью ЗАО «Редакция газеты "Московский Комсомолец».
Перепечатка материалов и использование их в любой форме, в т.ч. в электронных СМИ, без письменного разрешения редакции не допускается.
Редакция не несет ответственности за достоверность и содержание рекламных материалов.

МК
АДРЕС РЕДАКЦИИ И ИЗДАТЕЛЯ: 125993, Москва, улица 1905 года, 7, стр. 1.
ЭЛЕКТРОННЫЙ АДРЕС РЕДАКЦИИ INFO@MK.RU
Редакция знакомится с письмами читателей, не вступая в переписку. Рукописи не рецензируются и не возвращаются.
Контактные телефоны: (495) 609-4444, (495) 609-4433
Служба распространения: ООО «Агентство «МК» тел. (495) 665-40-80
Газета отпечатана офсетным способом в ОАО «Московская газетная типография». 123995, ГСП-5, Москва, Д-22, ул. 1905 года, 7.
Наши индексы: 55061, 38686 – в Объединенном каталоге «Пресса России», том 1-й.
1 2 3 4 5 6 7 8 9 10 11 12 13 14 15 16
Заказ №: 0872
Общий тираж: 1.886.676
СВОБОДНАЯ ЦЕНА

Рекламно-информационное агентство Окраина
принимает объявления от частных лиц и организаций в газету "МК".
781-47-37 (многоканальный), 781-47-36, 781-47-40

СРОК ПОДПИСАНИЯ ГАЗЕТЫ В ПЕЧАТЬ 18.30
Дежурный редактор: Вадим ПОЭГЛИ
НОМЕР ПОДПИСАН В 18.30
УЧРЕДИТЕЛЬ: Гусев Павел Николаевич
СВИДЕТЕЛЬСТВО О РЕГИСТРАЦИИ СМИ: ПИ №ФС77-42977 от 10.12.2010, выдано Федеральной службой по надзору в сфере связи, информационных технологий и массовых коммуникаций (Роскомнадзор)
Главный редактор Павел ГУСЕВ
Еженедельные выпуски «МК» выходят и распространяются в 61 регионе России: Абакане, Астрахани, Барнауле, Белгороде, Биробиджане, Брянске, Великом Новгороде, Владикавказе, Владимире, Волгограде, Вологде, Воронеже, Горно-Алтайске, Грозном, Екатеринбурге, Иркутске, Казани, Калининграде, Кемерово, Костроме, Краснодаре, Красноярске, Кургане, Курске, Липецке, Магасе, Майкопе, Махачкале, Нальчике, Нижнем Новгороде, Новосибирске, Орле, Оренбурге, Перми, Петрозаводске, Петропавловске-Камчатском, Пскове, Ростове-на-Дону, Рязани, Самаре, Санкт-Петербурге, Саратове, Севастополе, Серпухове, Симферополе, Смоленске, Ставрополе, Сургуте, Тамбове, Твери, Томске, Тюмени, Улан-Удэ, Уфе, Хабаровске, Чебоксарах, Челябинске, Черкесске, Элисте, Южно-Сахалинске, Якутске, а также в США, Канаде, Германии, Греции, Испании, Египте, на Украине, в Латвии, Израиле, Эстонии, Казахстане, Киргизии, Австралии, Молдове.