ISSN 1562-1987

МК

МОСКОВСКИЙ КОМСОМОЛЕЦ

WWW.MK.RU

Ежедневная общественно-политическая газета
Распространяется в 85 субъектах РФ
Цена в розницу договорная

№140 (28.593)

вторник 3 августа 2021

MOSKOVSKIJ KOMSOMOLETS

ЗА ЗАНЯТИЯ СПОРТОМ НАЧНУТ ДОПЛАЧИВАТЬ ИЗ БЮДЖЕТА

Читайте 5-ю стр.

ЛИЛИЯ ШАРЛОВСКАЯ

КСЕНИЯ СОБЧАК РАССКАЗАЛА, ИЗ-ЗА ЧЕГО ОТ НЕЕ МОЖЕТ УЙТИ МУЖ И ОТ КОГО ОНА ЗАЩИЩАЕТСЯ АМУЛЕТОМ

В модном московском клубе отпраздновали день рождения писательницы Марианны Россет. Ведущая мероприятия Ксения Собчак в тот вечер много чему удивлялась. Например, когда героиня вечера вспомнила, как однажды рано утром сделала перед спящим мужем 108 наклонов и потом в ее жизни все начало складываться в лучшую сторону, Собчак задумалась: «Может, и мне стоит попробовать?» Но тут же отказалась от этой идеи: «Хотя если я сделаю наклоны перед своим мужем, то он от меня может и уйти. Скажет, что «ты совсем уже…».
При этом оказалось, что телеведущая боится сглаза и носит соответствующий амулет — подвеску с глазом, который похож на натуральный глаз с игривым взглядом и даже с ресничками.

ЗЛОБА ДНЯ

Александр МИНКИН

ОЛИМПИЙСКАЯ РУСОФОБИЯ РАЗБУШЕВАЛАСЬ

Кто виноват и что делать?

Поскольку Олимпийские игры происходят в Японии, будет правильно говорить о русофобии, употребляя японское слово «цунами» — гигантская волна.

Русский интернет полон сообщений об оскорблениях, которые достаются нашим спортсменам, нашей команде и нашей стране. О тех же оскорблениях круглые сутки орёт наше госТВ.

Но как посмотришь с холодным вниманьем вокруг — видишь: и спортивные, и политические комментаторы мусолят одни и те же ничтожные случаи:

— чилийский журналист задал теннисисту провокационный вопрос;

— американский пловец («серебро») сказал про финальный заплыв (где наш взял «золото»), якобы что-то было нечисто;

— американская гребчиха (не я придумал это слово, по мне «гребёнка» куда лучше), проиграв, заявила: «Смотреть, как команда, которой здесь и быть не должно, уходит с «серебром», — мерзкое чувство».

Американский пловец сразу извинился, проигравшую американскую гребёнку можно понять (пусть проигравший хнычет). А чилийский журналист вообще никто (о нём никто не знал, пока Медведев его не прославил, потребовав выгнать с Олимпиады). И чилиец этот остался никем — недели не прошло, а попробуйте вспомнить его фамилию.

Читайте 2-ю стр.

СВОБОДНАЯ ТЕМА

Никита КРИЧЕВСКИЙ, доктор экономических наук, профессор

ПУТИНСКИЙ КОЛОБОК

Читайте 3-ю стр.

БЕГИ, КРИС, БЕГИ

AP

Белорусская легкоатлетка добежала до Польши

Громкий скандал с белорусской легкоатлеткой Кристиной Тимановской может закончиться для национальной сборной плачевно. МОК при необходимости может ввести дополнительные ограничения в отношении Белоруссии.

Тем временем сама Кристина попросила политического убежища в Польше. В ближайшее время она планирует покинуть Японию.

Мы поговорили с мужем спортсменки, Арсением Зданевичем, который тоже был вынужден уехать из Белоруссии.

Читайте 2-ю стр.

БАНАНЫ ИЗ ЭКВАДОРА ОКАЗАЛИСЬ ХИТРЕЕ ПУТИНА

«Борщевого набора» может вообще на всех не хватить

Уборка овощей и картофеля в Центральном Нечерноземье совсем не за горами, а те фермеры, что посадили и посеяли, понимают: убирать-то урожай некому. Ситуация может с точностью повторить 2020 год, когда из-за нехватки рабочих рук половину корнеплодов пришлось оставить на перегной в поле.

Читайте 3-ю стр.

АГН «МОСКВА»

ШКОЛЬНЫЕ ВЫПЛАТЫ НАЧАЛИ КАПАТЬ

«Цены космические»: родители не уложатся в 10 тысяч

Долгожданные «президентские» школьные выплаты в 10 тысяч рублей начали приходить родителям на карту с сегодняшнего утра, 2 августа. Напомним, Владимир Путин распорядился начать перечисление денег на две недели раньше запланированной даты. Теперь у родителей будет больше времени на подготовку детей к 1 сентября, и, возможно, удастся избежать столпотворения на школьных базарах в самые горячие «предшкольные» деньки. Мы узнали у родителей, пришли ли им деньги и что они смогут купить на них?

Читайте 5-ю стр.

СОЦСЕТИ

ОБРЕЧЕННЫЕ НА ПРИВИВКУ

Житель Саудовской Аравии рассказал про жесткие меры: «В общественный транспорт не пускают, на работу не берут»

Массовая вакцинация населения — задача номер один для многих стран мира. На самые жесткие меры по решению этой проблемы пошла Саудовская Аравия. С 1 августа в стране у не привитых от коронавируса граждан, по сути, больше нет прав. Они не смогут ходить на работу, посещать магазины, крупные торговые центры и общественные заведения. Плюс ко всему им запрещено ездить в общественном транспорте.

Мы поговорили с хирургом-стоматологом Ахмедом Альсади, который живет в столице Саудовской Аравии Эр-Рияде, о том, как устроена система массовой вакцинации, когда в стране начали прививать детей, через сколько дней прививают переболевших и почему народ не протестует.

Читайте 7-ю стр.

ПРАНКЕРА ИЗ МЕТРО ПОСЛАЛИ НА БУКВУ «Л»

Настоящими мучениями обернулся для «коронавирусного» пранкера розыгрыш в столичном метро в самом начале эпидемии COVID-19. Элементарное преступление умудрились расследовать целый год, а приговор шутнику удалось вынести только со второй попытки: сначала следователь перепутал имя арестанта!

Как в свое время сообщал «МК», 27-летний уроженец Таджикистана Кароматулло Джаборов устроил шоу для пассажиров Таганско-Краснопресненской линии. Мужчина договорился с приятелями, что один из них, внешне похожий на гражданина Китая, наденет медицинскую маску и будет изображать признаки заражения инфекцией: кашлять, имитировать удушье, а затем упадет на пол в судорогах и конвульсиях. Другие в это время должны были кричать «коронавирус» и призывать всех пассажиров срочно покинуть вагон. Приятели Джаборова, по его сценарию, должны были изображать, как им страшно: закрывать лицо руками и отбегать от бьющегося в судорогах. Товарищей вдохновили появившиеся в Интернете незадолго до этого видео с падающими на землю китайцами, зараженными коронавирусом.

Приятели осуществили задуманное 2 февраля 2020 года на участке от станции «Полежаевская» до станции «Улица 1905 года». Пассажиры были жутко напуганы. Давка в вагоне и переживания граждан даже получили денежный эквивалент: московский метрополитен оценил ущерб от выходки пранкеров более чем в 37 тысяч рублей.

Хулиганов задержали. Организатор шоу Джаборов пояснил, что с января 2020 года он создал на YouTube канал, где спрашивал людей о социально значимых проблемах.

По словам Джаборова, в начале февраля у него появилась идея снять ролик об отношении людей к коронавирусу — тогда эпидемия только начиналась, и люди мало что знали о COVID-19. Оператором стал Станислав Мелехов, исполнителем — Артур Исаченко, который в приятельских кругах имел кличку Кореец. Мужчина рассказал, что Джаборов хотел снять «пушку» — на сленговом языке так обозначают крутой видеоролик.

Удивительно, но Джаборов в итоге провел в СИЗО почти полтора года. «МК» рассказывал о мытарствах блогера — хотя преступление не стоило выеденного яйца, его расследовали крайне медленно. А когда дело наконец поступило к судье, выяснилось, что на одной из страниц уголовного дела следователь пропустил одну из букв — «л» в имени Караматулло. И суд с предварительных слушаний вернул уголовное дело обратно.

Прокурор попросил для Джаборова четыре года колонии. Пресненский суд ограничился 2 годами и 4 месяцами колонии общего режима, так что с учетом отбытого в СИЗО срока он выйдет на свободу уже к сентябрю. Мелехов и Исаченко получили 3 года условно с испытательным сроком два года.

telegram:@mk_srochno

В НОМЕР СРОЧНО!

+7(495) 707-29-98, mknews@mk.ru

ВЛАДЕЛЕЦ РЕЦЕПТА ОБОЙДЕТСЯ БЕЗ ДОВЕРЕННОСТИ

Правила выписки рецептов для тяжелобольных изменятся. Чтобы получить в аптеке серьезное обезболивающее для пациента, родственникам не понадобится доверенность.

Минздрав подготовил важные поправки в порядок назначения лекарственных препаратов. Главное новшество коснется тех, кто ухаживает за тяжелобольными на терминальной стадии. Сейчас для получения лекарств — главным образом наркотических и психотропных препаратов — таким людям надо обзавестись доверенностью. Но вызывать нотариуса на дом к сложному пациенту — дело затратное и непростое. Чтобы снять лишние барьеры, ведомство решило от доверенностей вообще отказаться. По новым правилам все бумаги будет оформлять сам лечащий врач. Он оформит для родственника или другого человека, решившего ухаживать за умирающим, специальную справку. В ней будет указано, в каком состоянии находится пациент, какие препараты ему необходимы, а также все данные того, кто станет получать в аптечном пункте препараты. Заверять документ планируется печатью медицинской организации.

Еще одна не менее важная поправка — о самих лекарствах. Точнее, о ситуациях, когда после стационарного лечения пациент должен долечиваться дома. Сейчас он рискует в амбулаторном режиме получить не тот конкретный препарат, который ему давали в больнице, а дженерик. Это заложено в самих правилах, которые не конкретизируют, как именно в рецепте и выписках нужно указывать наименование лекарства. В обновленной версии документа сказано, что выписывать нужно конкретное торговое наименование. Правда, есть оговорка: такой порядок будет применяться в случаях, когда препарат конкретного бренда назначен врачебной комиссией.

МНЕНИЕ ЭКСПЕРТА

Комментирует медицинский юрист Олег ДОЛГИХ: «Все поправки пойдут на пользу как самим пациентам, так и их родным, которые осуществляют уход. Оформление нотариальной доверенности на дому — процедура дорогая. Плюс далеко не всякий нотариус согласится идти к больному человеку. Во-первых, не до конца понятно, находится ли пациент в ясном сознании. Во-вторых, нотариус может бояться заразиться или заразить больного. Так что лучший выход — отказаться от доверенностей. Лечащий врач лучше, чем кто бы то ни было, знает все о состоянии своего пациента и может выписать всю необходимую документацию. Вторая поправка, касающаяся конкретного наименования препарата, также снимает множество рисков. Если в стационаре больной получал конкретный препарат и он ему помогал, незачем испытывать судьбу и пробовать аналоги без подтвержденной эффективности для данного больного».

АФЕРИСТ ПО КЛИЧКЕ СИМПСОН ОБМАНУЛ ЧЕКИСТОВ И РОДНЫХ СЕСТЕР ХАЧАТУРЯН

Брат сестер Хачатурян, активно защищавший убитого девушками дядю, заявил в полиции о том, что его «кинули» на 600 тысяч рублей. Уже в отделе Арсен Хачатурян узнал, что стал жертвой спекулянта, который обвел вокруг пальца огромное количество «вкладчиков» в Москве.

Как рассказал «МК» Арсен Хачатурян, некоторое время назад в его компании появился некий Александр Лебедев. Он назвался Симпсоном, объяснив прозвище сходством с персонажем из одноименного мультфильма. Новый знакомый козырял дружбой с блогерами и «обнальщиками», передвигался на машинах премиум-класса и всем видом демонстрировал, что может позволить себе жить на широкую ногу. Александр рассказывал, что у него есть связи в сетевом магазине бытовой техники и что он может покупать любые гаджеты за полцены. Симпсон предложил приятелям вложиться в прибыльный бизнес по перепродаже электроники. Арсен инвестировал в дело 600 тысяч рублей, но через некоторое время «бизнесмен» попросил еще вложений, а потом и вовсе пропал. Обманутый «инвестор» обратился в полицию.

Как выяснилось, 27-летний Симпсон — уроженец подмосковной Шатуры, является сыном бывшего сотрудника местного уголовного розыска, стоял на учете по «малолетке» и служил в инженерных войсках. Примечательно, что потенциальными потерпевшими являются сотрудники полиции, ФСО и даже члены одной из этнических диаспор — представители общины вкладывались в оптовые «закупки» электроники. Почти во всех эпизодах Александр использовал схему из кинофильма Гая Ричи «Револьвер», где вышедший из тюрьмы герой Джейк Грин отомстил ростовщикам, взяв у них деньги под процент. Персонаж Джейсона Стейтема возвращал вложенный кэш себе в убыток, пока его жертвы не отдали ему крупные суммы. В исполнении Симпсона это выглядело примерно так же: он общался с большим кругом лиц, входил в доверие, доставал им по дешевке смартфоны, а когда клиенты входили во вкус и начинали заказывать оптовые партии товаров за большие деньги, аферист уходил в закат. Довольно долго Лебедеву удавалось скрываться от оперативников, за ним даже пускались в погоню, но буквально в прошлом месяце его задержали. Стражи порядка выяснили, что через счета Александра проходили десятки миллионов. Задержанный регулярно месяцами арендовал дорогие авто марок «Мерседес», «Бентли» за несколько десятков тысяч рублей в сутки, дарил дорогие подарки дамам — и все это чтобы пускать пыль в глаза вкладчикам. По предварительным подсчетам, общий ущерб исчисляется миллионами, но, по мнению полицейских, обманутых жертв может быть гораздо больше.

ПРИЧИНУ ГИБЕЛИ СТАРИКОВ НАШЛИ В САУНЕ

Владелец пансионата для престарелых в подмосковном Красногорске, где в мае 2020 года сгорели 12 человек, обвинил в случившемся прежнего хозяина, который оставил ему в наследство пожароопасную сауну. Тем не менее, суд не особо прислушался к этой версии.

Как в свое время сообщал «МК», пожар в пансионате в микрорайоне Опалиха возник около полуночи 10 мая. От отравления угарным газом скончались 9 пожилых людей, еще трое умерли от полученных ожогов в больнице. Было установлено, что арендованный под пансионат частный дом вообще не мог эксплуатироваться как учреждение по присмотру и уходу за пожилыми людьми. Также здесь выявили множество нарушений пожарной безопасности. Под лестницей складировались горючие материалы, была нарушена изоляция электропроводки. В здании отсутствовали огнетушители, сами помещения не были оборудованы системой пожарной сигнализации, системой оповещения и управления эвакуацией людей при пожаре. На путях эвакуации стояла мебель. Персонал не был проинструктирован, как действовать при пожаре. А для пациентов не были предусмотрены средства защиты при возгорании: респираторы, маски, шлемы. Несмотря на эти нарушения, 38-летний владелец пансионата Владимир Новиков с марта 2019 года по март 2020 года заселил в дом 29 стариков и старух. Примечательно, что особо тяжелых, лежачих пациентов (один несчастный, например, был без ног, второй не мог ходить из-за переломов) в пансионате размещали на верхнем, третьем этаже. И в ходе пожара их не смогли вынести оттуда.

Как установили специалисты, очаг пожара располагался в помещении сауны на втором этаже дома. Причиной ЧП стало воспламенение горючих материалов в помещении парилки. Возгорание спровоцировал аварийный режим работы либо электросети, либо электропечи. Сам владелец пансионата заявлял, что сауна, где случился пожар, была смонтирована в 2009 году и досталась ему от прежнего владельца. При этом в работе пансионата она якобы не использовалась.

Кстати, Новиков в 2007 году был судим за хранение и приобретение наркотиков, а в 2008-м состоял на учете у нарколога.

Как сообщила «МК» руководитель пресс-службы прокуратуры Московской области Наталия Григорьева, Красногорский городской суд приговорил мужчину к 6,5 года колонии общего режима.

ОРАТОР ПОСТРАДАЛ ПРИ БИТВЕ ЗА ТИШИНУ НА ПАТРИАРШИХ ПРУДАХ

Известный педагог по ораторскому искусству Айнур Сафиуллин с друзьями пострадал в свой день рождения от действий разгневанного жителя Патриарших прудов.

Как стало известно «МК», инцидент произошел возле ресторана на Большой Бронной 1 августа около 6.00. В питейном заведении с вечера отмечали день рождения театрального деятеля, которому исполнилось 39 лет. Айнур — сын народного артиста Башкортостана Марса Сафиуллина и сам человек искусства (у него своя театральная студия). Торжество подошло к концу, компания из 6–7 человек вышла на улицу и вызывала такси. Внезапно откуда-то выскочил не известный никому мужчина. Он подбежал, задал какой-то вопрос, после чего распылил баллончик. Больше всего пострадал именинник. Нападавший вел себя агрессивно, продолжал атаковать присутствующих, гонялся за ними. Именинник и его гость были вынуждены обратиться за медпомощью. Айнур получил ожоги лица, шеи, глаз, рук. У приятеля — ожоги верхних дыхательных путей.

По некоторым данным, нападавший — житель Патриарших прудов, которого разбудили припозднившиеся гости ресторана. Он не смог сдержаться и побежал на улицу, чтобы расправиться с нарушителями спокойствия. Пострадавшие назвали его приметы — мужчина среднего возраста, крупного телосложения, в татуировках и с бородой, а волосы собраны в пучок. Он был одет в черную футболку. Мужчина пока не задержан.

NON-STOP

Подготовил Дмитрий ПОПОВ

КАДР

АГН «МОСКВА»

НАТАЛИЯ ГУБЕРНАТОРОВА

В понедельник Воздушно-десантные войска страны отметили 91-ю годовщину со дня своего основания. ВДВ прошли путь от отдельных авиадесантных отрядов в составе Военно-воздушных сил до отдельного рода войск, который является элитным в составе Вооруженных сил РФ. С праздником десантников поздравил президент Владимир Путин. В Москве по традиции прошел молебен в храме ВДВ в Сокольниках и гуляния в парках.

ЦИФРА

На $40 млрд выросло суммарное состояние богатейших россиян с начала 2021 года

Как следует из рейтинга Bloomberg Billionaires Index, наибольшего успеха достигли бизнесмены, занятые в сырьевых направлениях: металлургии и нефтегазодобывающей промышленности. В свою очередь, среди проигравших — более всех потерявших доходов предпринимателей — оказались представители химической и банковской отраслей. «В прошлом году резко подскочили цены на сырьевые индикаторы. Состояние богатейших людей России, в руках которых сосредоточены самые выгодные активы, соответственно увеличилось. Владельцы туристических, транспортных фирм и ресторанов, наоборот, понесли убытки из-за пандемии. Впрочем, для многих крупных бизнесменов потеря миллиардов не является персональным крахом — биржевые убытки скорее наносят урон миноритарным вкладчикам, уповающим на получение доходов на спекулятивных торговых площадках», — считает аналитик AMarkets Артем Деев.

КТО ИЗ РОССИЯН БОЛЬШЕ ВСЕГО ЗАРАБОТАЛ С НАЧАЛА 2021 ГОДА:

ИВАН СКРИПАЛЕВ

ЧУДО

Штука на фотографии — электрическая зарядная станция для автомобилей. Стоит она не в чистом поле, как может показаться, а на улице Центральной в селе Охотском на Сахалине. На днях ее ввели в строй. Ранее губернатор Сахалинской области поручил региональному Минэнерго разместить 500 электрозаправок до конца текущего года.

СКРЕПЫ

СПЕКТАКЛИ ПРОВЕРЯТ НА НАЦБЕЗОПАСНОСТЬ

Общественный совет при Минкульте проведет слушания по репертуару театров в части соответствия стратегии нацбезопасности. Решение связано с реакцией на спектакль московского театра «Современник» «Первый хлеб». Эту постановку Следственный комитет России проверит на предмет возможного оскорбления ветеранов.

АГН «МОСКВА»

ЗАКОН

СПЧ ХОЧЕТ ПОПРАВИТЬ ИНОАГЕНТОВ

В президентском Совете по правам человека готовят новые формулировки, уточняющие понятие политической деятельности НКО, которую сейчас, по мнению ряда юристов, «вольно» трактует Минюст. Из-за этого в реестре иноагентов рискуют оказаться, например, многие экологические, благотворительные и научные организации за публичное обсуждение профильных законопроектов.

ЦИТАТА

Алексей КУДРИН, глава Счетной палаты

«Мы эксплуатируем старую модель экономики, которая себя уже изжила и не даст нужного результата. Экономика в общем не создает каких-то прорывных качеств, новых товаров».

Кудрин заявил в интервью РБК, что в России пока так и не получилось перехода от экономики спроса к инвестиционной модели экономики, а старая модель исчерпала себя. По его мнению, для перехода к новой модели нужны экспортный прорыв и внутренние инвестиции.

ФОТОФАКТ

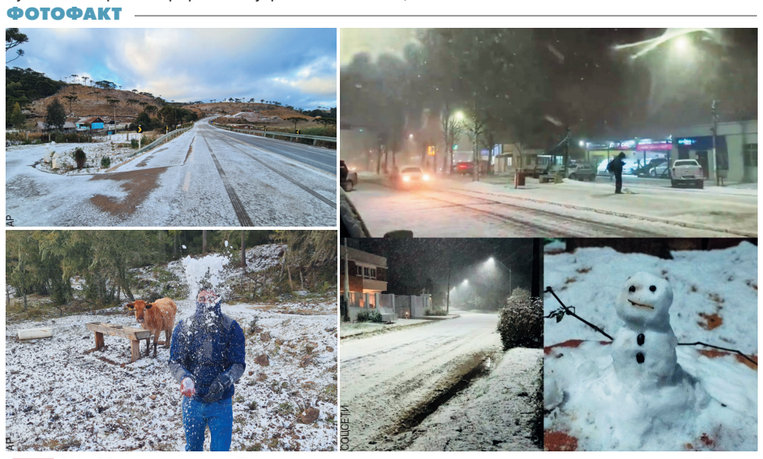

AP

AP

СОЦСЕТИ

Многие жители Бразилии пришли в восторг, когда увидели настоящий снег на улицах. Заморозки и необычные осадки пришли в страну, где средняя температура в зимние месяцы (июнь — август) не опускается ниже +20°С, вместе с полярной воздушной массой. Эксперты прогнозируют, что заморозки повлияют на урожай кофе, сахарного тростника, апельсинов и других теплолюбивых культур. У местных жителей поинтересовались, не беспокоят ли их возможные последствия такого похолодания. «Это того стоило. На самом деле холода почти не чувствуешь из-за того, как волнует снег. Это чудесно, это чудесно!» — сказал бразилец Жозелэн да Силва Маркес. «Мне 62 года, и я никогда не видел снега, понимаете? Увидеть красоту природы — это нечто неописуемое», — рассказал водитель грузовика Йодор Гонсалес Маркес журналистам.

ПРАВИТЕЛЬСТВО

PIXSELS

«Пушкинская карта» поможет приобщить молодежь к «нашему культурному наследию».

ПУШКИН, КАРТЫ, ДЕТВОРА

На программу посещения музеев выделено 4 млрд рублей

Михаил Мишустин объявил, что правительство выделяет почти 4 млрд руб. на программу «Пушкинская карта». Она позволит молодым людям от 14 до 22 лет за счет государства посещать отобранные экспертами музеи, театры и выставки, чтобы вырасти «гармонично развитыми, социально ответственными и патриотичными личностями». Запуск программы ожидается 1 сентября, ее участниками могут стать 13 млн человек.

Анонс «Пушкинской карты» стал чуть ли не главной домашней заготовкой «Прямой линии», которую Владимир Путин провел 30 июня. Президент не скрывал, что этим выстрелом власти хотят убить двух зайцев — с одной стороны, поддержать культуру, которая в отличие от общепита и туризма не имеет шансов самостоятельно восстановиться после локдауна, а с другой — приобщить молодежь к «нашему культурному наследию». Сами молодые люди не хотят или не имеют возможности тратить деньги на посещение театров или музеев, но теперь у них появится возможность «сделать это за счет государства»: по словам Путина, карту смогут оформить все россияне в возрасте от 14 до 22 лет, в 2021 году на нее положат 3 тыс. руб. «Если будет желание, можно будет даже в Большой театр сходить», — пообещал ВВП.

Идея «Пушкинской карты» настолько понравилась президенту, что спустя неделю после «Прямой линии» он попытался ускорить ее запуск, чтобы приобщение к культурному наследию началось уже во время летних каникул. Но ему пояснили, что это невозможно. «Сами театры и музеи должны подготовиться, чтобы использовать карту. Но на следующие каникулы мы сможем пообещать, что такая программа будет доступна», — заявил Михаил Мишустин. В понедельник на совещании с вице-премьерами глава кабмина заявил, что программа заработает с 1 сентября — на первый этап из бюджета выделяется почти 4 млрд руб. Заявку на оформление надо будет подавать через личный кабинет на портале Госуслуг, действовать карта будет на всей территории страны. «Уверен, что эта мера социальной поддержки не только позволит миллионам молодых людей приобщиться к культурным ценностям, но и придаст новый импульс всей отрасли», — подчеркнул премьер.

По его словам, на первом этапе в программу войдут более 800 государственных и частных учреждений культуры, но их количество будет расти из месяца в месяц. (Всего в стране более 3 тыс. музеев, 700 театров и около 400 концертных организаций. И это только государственного подчинения.) Однако для того, чтобы претендовать на работу с держателями «Пушкинской карты», одного желания недостаточно. Учреждения культуры должны, во-первых, иметь достойный подрастающего поколения контент, а во-вторых, быть технически продвинутыми — продавать билеты онлайн или через терминал и иметь сканер для считывания QR-кода, которым будут маркироваться бумажные билеты (кстати, под «Пушкинскую карту» для них придется разработать специальный дизайн). Понятно, что музейчикам, в которых заведующая одновременно работает экскурсоводом и бухгалтером, такое «роскошество» даже и не снилось.

На сайте оператора программы pro.culture.ru указаны критерии отбора учреждений культуры, претендующих на работу с молодежью в рамках «Пушкинской карты». Во главу угла, как и следовало ожидать, поставлена задача «воспитания подрастающего поколения в соответствии с российскими традиционными духовно-нравственными ценностями». Чтобы ей соответствовать, театрам необходимо иметь в репертуаре народные произведения, а также произведения русской и зарубежной классики. Отдельно оговаривается, что репертуар должен способствовать формированию «гармонично развитой, социально ответственной и патриотичной личности», в том числе иметь «антисуицидальную, антинаркотическую и антиэкстремистскую направленность». Что касается музеев и выставочных залов, то от них требуется «наличие коллекций предметов материального мира независимо от времени их создания, имеющих национальное, общероссийское и мировое историческое, художественное, научное и культурное значение». Определять достойных будут экспертные советы при администрациях регионов. В их состав наряду с чиновниками должны войти «выдающиеся деятели культуры и искусства». В 2021 году экспертам предписано собираться еженедельно, с 2022 года — ежемесячно.

Очевидно, что жесткие требования изначально сужают число потенциальных участников проекта. На первом этапе присоединиться к нему имеют шансы только флагманские учреждения культуры, расположенные преимущественно в административных центрах. Михаил Мишустин заявил, что потенциальными держателями «Пушкинской карты» являются 13 млн человек в возрасте от 14 до 22 лет. Однако выделенных правительством 4 млрд хватит на оформление только 1,3 млн карт. Эксперты считают, что этого вполне достаточно: привычка ходить по музеям у российской молодежи не сформирована, а потратить деньги на что-то другое или обналичить технически невозможно. Стоит также отметить, что для знаменитых музеев и театров 3 тыс. — это довольно скромная сумма. Средняя стоимость билета в Большой театр или в Мариинку — 5 тыс. руб. Дешевле надо постараться найти или выбирать не слишком популярный спектакль. Посещение Оружейной палаты стоит 500 руб., с экскурсией — 900 руб. В Эрмитаж школьники и студенты могут попасть за 300 руб., но только на определенные сеансы в рамках квот. (Сейчас, например, льготные билеты доступны только с 14 августа.) Участие в сборной экскурсии по выставке в ГМИИ им. Пушкина обойдется в 700 руб., в Историческом музее — от 500 до 600 руб. Предполагается, что при отсутствии необходимой суммы на «Пушкинской карте» за билет можно будет доплатить из своего кармана. Кроме того, со следующего года номинал карты планируют увеличить до 5 тыс. руб.

Елена ЕГОРОВА.

СКАНДАЛ

БЕГИ, КРИС, БЕГИ

с 1-й стр.

Напомним, скандал с белорусской легкоатлеткой разразился после того, как Кристина Тимановская в социальных сетях раскритиковала решение руководства сборной Белоруссии, узнав, что ее заявили на эстафету 4×400 м. Позднее легкоатлетку пытались вывезти из Токио без ее согласия.

— Арсений, вы действительно уехали из Белоруссии?

— Да. Как бы это грустно ни звучало, я вынужден был быстро собраться и уехать.

— Наверное, и собраться особо не успели?

— Да, все произошло очень быстро, уехал с одной сумкой.

— Вас легко выпустили из страны?

— Границы я перешел легально. Никаких проблем не возникло.

— У вас ведь все шло хорошо в Минске, вы работали, развивали свой бизнес.

— Да, все шло хорошо.

— Выходит, последние два дня решили вашу судьбу?

— К сожалению, такова реальность. Но надеюсь, что, где бы мы с Кристиной в итоге ни оказались, наши знания пригодятся в любой стране.

— Почему вы решили уехать из Минска? На вас ведь не оказывали давление?

— Я понял, что вся эта история может не очень хорошо закончиться для всех. В какой-то момент возникли сомнения: если я останусь в Минске, люди, которые организовали все это, используя меня, могут надавить на Кристину, чтобы она вернулась. Поэтому я решил уехать, чтобы она не сомневалась, что я тоже нахожусь в безопасности.

INSTAGRAM.COM/@ARSENI_ZDANEVICH

— Родители ее остались в Белоруссии?

— Да, родители остались в Беларуси.

— Им ничего не грозит?

— Надеюсь, родителей эта ситуация не коснется. Хочется верить, что не до такой степени у нас все плохо.

— Тем не менее прошла информация, что силовики выехали к родителям Кристины.

— Да, это правда, но пока подробностей нет. Надеюсь, им все-таки ничего серьезного не угрожает.

— Когда Кристине сказали собирать вещи и уезжать, она сразу связалась с вами?

— Да, она мне позвонила. Была растеряна, но больше напугана.

— У нее сразу созрел план, как действовать?

— Нет, конечно. Поначалу она не понимала, что делать. Либо возвращаться домой и не знать, что ее ожидает в дальнейшем, либо просить помощи у других государств.

— Вы подсказали, как поступить?

— Она долго сомневалась, спрашивала, какое решение принимать. Я сделал вывод, что лучше поступить так, как она поступила на данном этапе.

— В Сети появился разговор Кристины с тренером. Это она записала?

— Да, она записала.

— На записи слышно, что она плакала?

— Ее довели до истерики.

— Когда она раскритиковала спортивных чиновников, по белорусским каналам ее сразу стали осуждать?

— Шумиха поднялась на следующий день после того, как она высказалась в адрес организаторов. Причем я был шокирован, когда увидел, каким тоном и как преподносят историю по телеканалам. Мягко говоря, был удивлен, насколько жестко высказывались в ее адрес. Информация вмиг разлетелась по всем национальным каналам и транслировалась во всех новостных передачах. Тогда стало понятно, что так просто эту историю не оставят.

— В новостях говорили, что она не имела права критиковать организаторов Игр, а должна послушно пробежать дистанцию, о которой ее не предупредили?

— Да.

— Коллеги по сборной как-то отреагировали на инцидент?

— Высказался только один спортсмен, Максим Недосевов (бронзовый призер Токио-2020 в прыжках в высоту. — **Авт.**). Он считает, что с ней поступают правильно.

— Ночь на понедельник она провела в аэропорту?

— Да.

— Сейчас она где?

— Насколько я знаю, она под защитой польского консульства в Японии. В ближайшее время ее планируют перевозить в Польшу.

— С ней пытались связаться тренеры, представители Белорусской федерации легкой атлетики?

— Не знаю, думаю, вряд ли. Кажется, она и сама не хотела разговаривать.

— В Белоруссию Кристина больше не вернется?

— Пока нет. Неизвестно, что там будет происходить.

— Вы когда встретитесь?

— Пока под вопросом. Надеюсь, в ближайшее время.

— Вы тоже не вернетесь в Белоруссию?

— Я не хочу оставлять жену в другой стране без поддержки.

— Поддержка-то у нее как раз есть.

— Есть, но ей необходима поддержка близкого человека. Я в любом случае буду с ней.

Ирина БОБРОВА.

«ОНА ЕЩЕ НА ТРИ ОЛИМПИАДЫ МОЖЕТ ПОЕХАТЬ»

О сложившейся ситуации мы поговорили с исполнительным директором белорусского Фонда спортивной солидарности Александром Опейкиным.

— Почему возникла такая ситуация с допинг-тестами?

— Здесь сыграл роль человеческий фактор, халатность. Чиновники просто «провтыкали». Тут нет никакой политической подоплеки. Это грубая ошибка чиновников, которая привела к этому скандалу. Но тут важно отметить, что его можно было бы избежать, если бы между представителями белорусской делегации, руководителями сборной и спортсменами состоялся человеческий диалог.

Учитывая, что два участника эстафеты не смогли поехать на Олимпиаду из-за этих тестов, то нужно было заткнуть дырку, иначе не 2, а 4 участника были бы сняты с эстафеты. Но для Тимановской это не профильная дисциплина. Сами легкоатлеты говорят, что отличие очень большое, есть серьезная разница в подготовке и, самое главное, — это травмоопасно для спортсмена.

— Можно было избежать скандала?

— С Тимановской никто не обсуждал это решение, ее просто поставили перед фактом. А после того как она возмутилась, на нее начали сильно давить. На госканалах появились сюжеты, где ее выставили предателем. Конечно, после этого она почувствовала опасность, поскольку все, кого в СМИ называют предателями, быстро оказываются в тюрьме. Но и после этого видео ситуацию можно было решить. Вместо этого ее попытались насильно депортировать в Минск, опять же ничего ей не объясняя и не обсуждая. Это жесткое нарушение прав спортсмена и человека.

— Какие шансы были у спортсменки принести медаль, если бы ее не сняли с состязания?

— Если судить по этому критерию, то из всей белорусской делегации только 2–3 человека могли претендовать на медаль, а остальные могли и не ехать. Она участник Олимпиады и выполнила квалификацию, а о предполагаемом исходе говорить нереально.

— Есть ли какой-то возрастной порог для легкоатлетов, сможет ли она участвовать в следующих играх?

— Конечно, она молодая, ей 23 года. Она еще на три Олимпиады может поехать.

— Многие страны, включая Францию, предложили Тимановской политическое убежище, почему она выбрала Польшу?

— Думаю, польский МИД очень быстро отреагировал на эту ситуацию. Да и Польша — близкая страна для Белоруссии.

— Во времена Советского Союза было несколько скандальных случаев, когда спортсмены принимали решение не возвращаться обратно. Могут ли эти игры запомниться для Белоруссии тем же?

— Это модель советской системы. Спортсмен воспринимается как раб, без прав и имени. Но сейчас другое поколение спортсменов, они умеют пользоваться телефонами и иначе себя воспринимают. Тимановская — прекрасный пример смелой женщины.

Напомним, Кристина Тимановская в 2020 году стала лучшей бегуньей на 100 и 200 метров в Белоруссии. В том же году она выполнила квалификационный норматив для участия в Олимпийских играх в Токио на 200 метров, но тогда соревнования были перенесены из-за пандемии. Спортсменка имеет почетное звание «Мастер спорта Республики Беларусь международного класса». Пока ее лучшее достижение — победа во Всемирной Универсиаде в Неаполе в 2019 году.

Алена КАЗАКОВА.

ТИМАНОВСКАЯ ПОНЯЛА, ЧТО ЗАПАХЛО ЖАРЕНЫМ, КОГДА ЕЕ ПОКАЗАЛИ ПО ГОСКАНАЛАМ

В понедельник белорусская легкоатлетка Кристина Тимановская подала документы на предоставление политического убежища в Польше.

Каким образом спортсменка поняла, что возвращаться в Минск небезопасно, рассказал исполнительный директор Белорусского Фонда спортивной солидарности Александр Опейкин, который находился на связи с Тимановской последние дни.

— Как быстро вы узнали о том, что Кристину Тимановскую собираются вывозить из Токио в Белоруссию?

— Она сразу мне написала.

— Она сразу поняла, что на родине ничего хорошего ее не ждет?

— Так просто ничего бы не закончилось. Мы поняли, что ей грозит опасность, когда после критических высказываний Кристины в адрес спортивных чиновников Тимановскую начали прогонять по всем госканалам. Когда подобное случалось с гражданином Беларуси, который находился в стране, сразу становилось ясно, что могут посадить, начнут прессовать, пытать, а затем заставят говорить на камеру признания. Кристина быстро сообразила, если ее прогоняют по госканалам, то сигнал нехороший. Но при этом она еще продолжала спокойно себя вести, готовиться к соревнованиям, о депортации речи в тот момент не шло. Она собиралась бежать свою дистанцию и эстафету. Но на следующий день, после «публичной порки» по белорусскому телевидению, к ней пришли и сказали, что есть 15–20 минут собраться и улететь в Минск. В этот момент она поняла, что в Минске небезопасно. Наверное, если бы не было тех сюжетов по госканалам, она бы еще могла спокойно вернуться. Но после таких новостей стало очевидно, что над ней нависла физическая угроза.

— Думаете, ее могли бы посадить просто за высказывания?

— Могли. Поэтому она забила тревогу, а мы быстро отреагировали. Кристина оперативно связалась и доложила ситуацию, затем выложила запись разговора, где представители федерации легкой атлетики объясняют ей, почему она должна уехать. Сейчас уже понятно, что ее собирались депортировать в Минск исключительно для пропагандистских целей, чтобы она на камеру поплакала, раскаялась, как это сделал тот же Роман Протасевич. Поэтому она абсолютно своевременно обратилась в полицию и все сделала правильно. Здесь нет никакой подоплеки. Исключительно факт колоссального давления на человека.

— Как японские полицейские в аэропорту, к которым обратилась Кристина, поняли, о чем идет речь? Вряд ли они в курсе, что происходит в Белоруссии.

— Они далеки от наших проблем, вряд ли понимают, как человека в наше время могут посадить в тюрьму ни за что. Поэтому вызволять Кристину подключились представитель белорусской диаспоры, правозащитники, адвокаты.

— В телеграм-каналах проходила информация, что Тимановскую сопровождали сотрудники КГБ Белоруссии.

— Нет, с Кристиной находились только представители Национального олимпийского комитета Республики Беларусь. Уже в

— Когда вы с ней общались последний раз, как она держалась?

— Мне показалось, что она уже абсолютно спокойна. Испытание она выдержала.

Ирина БОБРОВА.

ЗЛОБА ДНЯ

ОЛИМПИЙСКАЯ РУСОФОБИЯ РАЗБУШЕВАЛАСЬ

с 1-й стр.

Важен другой взгляд: наши спортсмены на атмосферу не жалуются, русофобии не замечают, к досадным инцидентам относятся с пониманием. Например, баскетболистка Евгения Фролкина (серебряная медаль) заявила, что на Олимпийских играх в Токио «не сталкивалась с негативом со стороны иностранцев по отношению к россиянам».

Напротив, есть примеры суперпозитивные. Звезда мировой гимнастики знаменитая Симона Байлз завалила прыжок, потом по каким-то причинам вообще отказалась продолжать борьбу. Она могла бы ненавидеть всех подряд, а особенно наших чемпионок. Но Ангелина Мельникова рассказала: «Я слышала, как мне с трибуны кричала Байлз; она меня поддерживала». Американка публично болела за русскую — чего вам ещё?

Важен спорт, а не злобная возня в соцсетях и в СМИ. Судьи ведь наказывают не только наших. Сборную США, например, дисквалифицировали после победы в эстафете всего лишь «за неправильную передачу эстафетной палочки».

Негативные и даже оскорбительные слова о России, о российском спорте тоже легко найти; тот, кто хочет, всегда найдёт; и так представит, будто только плохое о нас и говорят. Но люди, которые годами зарабатывают криками про русофобию, нам понятны и неинтересны.

★ ★ ★

Мы можем огорчаться, обижаться, злиться, жаловаться, клеймить врагов, но всё же понимать: нынешняя волна агрессии против наших спортсменов поднялась после сочинской Олимпиады — после грандиозного допингового скандала, который мы вынуждены были признать. Именно после него команду России лишили права на гимн и флаг, а на всех спортсменов наших стали смотреть с удвоенным подозрением.

Но ведь и раньше наши спортивные чиновники отличались, мягко говоря, неспортивным поведением. И чувство позора нам знакомо давно. Провальная Олимпиада в Ванкувере (2010), Мутко, икра, Русский дом — щеголять роскошью, возить ораву девок в кокошниках, казачий хор — и что? Нас стали уважать?

Икру сожрут, шампанское вылакают, девок одобрят — а в душе у тех, кто на халяву попользуется купеческой роскошью, не любовь и уважение, а презрение и насмешка.

Да и за что уважать? Купец своё угощение выкатывал за свои, а наши чиновники «накрывают поляну» за счёт госбюджета, да ещё небось воруют немерено — половина икры и шампанского до Русского дома не доходит, а сразу отправляется в дома (дворцы) руководителей спорта, чиновников РОКа. Это и впрямь был наш злой рок — Российский Олимпийский Комитет.

Чилийско-американские обидчики (чёртова гребёнка!) — конечно, гады, завистники, русофобы. Но поводы для их враждебных высказываний им даём мы. Разве нет?

Когда мы даём повод для восхищения, русофобия исчезает (или так прячется, что её не видно, не слышно).

Поищите русофобские высказывания в Америке, во Франции в 1945-м. Не было русофобии на планете Земля 12 апреля 1961-го — со всей мировой русофобией (даже там, где она была) за 108 минут покончил Гагарин.

Мир спорта, да и весь мир восхищали олимпийские чемпионы Владимир Куц, Валерий Брумель, Юрий Власов. А хоккей?!

Мы были самые сильные (штанга) и самые умные (полвека шахматной короны с коротким перерывом на Бобби Фишера), и никто не сомневался в законности и честности этих достижений. Нам бы и теперь врать поменьше и обижаться пореже.

Но даже если согласиться, что русофобия захлёстывает Олимп, следует помнить: цунами — «гигантские волны, порождаемые подводными землетрясениями». Это наше допинговое землетрясение докатилось до Токио. А цунами — гигантская волна, которая сокрушает всё, топит и правых и виноватых.

Александр МИНКИН.

СЕГО ДНЯ

SOSEДИ

Доставка на допрос в главное карательное ведомство своей родной страны прямо с трапа самолета — применительно к любому другому постсоветскому экс-президенту такой формат окончания комфортабельного и сытого изгнания в Москве выглядел бы как апогей политической трагедии. Однако бывший лидер Киргизии Аскар Акаев никогда не был «одним из многих», а всегда являлся единственным в своем роде: идеалистом среди циников и реалистов, случайным гостем из мира науки на бойцовском ринге, где друг друга с остервенением стирали в порошок противоборствующие политические кланы. Как идеалист, для которого человеческое гораздо важнее, чем политическое, Акаев проявил себя и сейчас. Это не похищение, как первоначально показалось многим. Это «договорной матч», сделка бывшего и нынешнего президентов Киргизии — обмен «чистосердечного признания» на допросе на право наконец вернуться на родину.

Аскар Акаев прилетел в Бишкек.

СОЦСЕТИ

СПЕЦОПЕРАЦИЯ «ВОЗВРАЩЕНИЕ»

Почему Аскар Акаев добровольно «взошел на Голгофу»

Управлявший Киргизией в период с 1990 года по 2005 год Аскар Акаев — блестящая иллюстрация того, что интеллигентность и личная порядочность, наличие твердых демократических принципов и желания сделать добро своей стране не следует путать с гарантией политического успеха. Придя к власти в обстановке эйфории на волне ожиданий, мягкий и добрый ученый Акаев уже через несколько месяцев после распада СССР столкнулся с жестокой реальностью — реальностью, в которой вокруг него страну растаскивали на куски, а он, формально являясь первым человеком в государстве, ничего не мог с этим поделать.

Акаев, естественно, не был «рассеянным профессором» не от мира сего. Он прекрасно понимал, что происходит и во властных структурах, и в стране в целом — но понимал скорее с позиции свидетеля и стороннего наблюдателя, а не активного участника или тем более лидера политических процессов. «Это все борьба кланов!» — приблизительно так бывший президент Киргизии отвечал в ходе наших неформальных разговоров в период его московского изгнания на мои недоуменные вопросы по поводу многочисленных политических скандалов времен его правления.

Идеалисту Акаеву просто не на кого было опереться. Вторые, третьи и четвертые лица в киргизской властной иерархии с увлечением познавали радости рыночной экономики и заключали сомнительные сделки с не менее сомнительными иностранными бизнесменами. Как вам, например, такой пикантный факт: в первые годы независимости контрабандные грузы вывозились из Киргизии в том числе на личном служебном самолете действующего на тот момент премьер-министра страны.

Одним из главных экономических активов Киргизии, попавших в те годы в руки иностранцев при противоречивых обстоятельствах, является крупнейшее в Средней Азии золотоносное месторождение Кумтор в Иссык-Кульской области. Это обстоятельство и сделало сейчас возможным возвращение Аскара Акаева на родину. Нынешний президент Киргизии Садыр Жапаров происходит как раз из Иссык-Кульской области. Борьба с иностранными владельцами Кумтора является ключевой составляющей его политической карьеры и основой его популярности. Будучи оппозиционным политиком, Жапаров под подобными лозунгами организовывал митинги и массовые протесты и даже пытался взять штурмом дом правительства в Бишкеке. Став президентом, Садыр Нургожоевич обрушил на заокеанских бизнесменов всю мощь государства.

Показания Аскара Акаева в этой связи приобрели для президента Жапарова особую ценность. Просто выгнать иностранцев с рудника — не проблема. Проблема состоит в обеспечении «юридической чистоты» такого изгнания. Киргизия — не Россия, которая может позволить себе игнорировать решение иностранных судов, присуждающих многомиллиардные компенсации экс-владельцам ЮКОСа. Зачем Аскару Акаеву помогать Жапарову решать эту проблему? Если не знать Аскара Акаевича лично, то может показаться, что совершенно незачем. Акаев нашел себя в Москве — в научной карьере. В отличие от многих других крупных постсоветских государственных деятелей с научными регалиями эти регалии для него не цацки и прибамбасы. Акаев — это действительно крупный ученый, совершающий серьезные научные открытия.

Но жизнь в Москве все равно не была полностью удовлетворительной для бывшего президента Киргизии. Москва в глазах Акаева — это его второй дом, но никак не первый. Кроме того, Аскар Акаевич всегда жаждал своей политической реабилитации, возможности очистить свое имя и репутацию. При четырех предыдущих президентах Киргизии это, видимо, было невозможно. Политическая элита в Бишкеке привыкла вешать на Акаева всех собак и никак не могла от этой привычки освободиться. Но при Жапарове все сложилось — по крайней мере, с точки зрения самого Аскара Акаевича. Бывший президент не поддался на уговоры своей семьи не совершать рискованных поступков и принял решение добровольно вернуться в Бишкек.

Не выйдет ли это решение ему боком? Учитывая жесткость киргизских политических нравов, возможно все. Но обладателям этих самых нравов в свою очередь тоже придется кое-что учитывать — или, вернее, кое-кого. А именно Владимира Путина. Акаев давно не является действующим политическим игроком. Но как бывший коллега ВВП по цеху глав государств и политик, который всегда вел себя лояльно по отношению к России, он, как считается в кругу осведомленных людей, по-прежнему находится под неформальной путинской защитой. В политическом анализе нет места личным симпатиям и антипатиям. Но я все равно надеюсь, что в отношении Акаева эта защита сработает. О том, какой он политик — можно спорить, а вот о том, что хороший и достойный человек — нет.

Михаил РОСТОВСКИЙ.

ПРОБЛЕМА

БАНАНЫ ИЗ ЭКВАДОРА ОКАЗАЛИСЬ ХИТРЕЕ ПУТИНА

МИХАИЛ КОВАЛЕВ

с 1-й стр.

— Мне звонят из Узбекистана, спрашивают, сколько буду платить, — рассказывает фермер из Калужской области. — Меньше чем за 3 тысячи рублей в день работать не согласны. Где я возьму такие деньги?

Мигрантов в Центральном Нечерноземье нет, а на тамошних полях уже начинается экспериментальная копка овощей: картошки, морковки, свеклы — так сказать, для нашего «борщевого набора». Урожай ожидается неплохой, только вот дойдет ли он до покупателя?

Ситуация такая: наши добровольные помощники из Средней Азии меньше чем за 3 тысячи рублей в день работать не соглашаются. А вообще такса на предстоящую страду доходит и до 5 тысяч. Арифметика у сезонных рабочих простая и в какой-то степени убедительная.

На проезд из Узбекистана или Таджикистана до Москвы они тратят около 30 тысяч рублей в один конец. Стоимость фиксированного трудового патента в Подмосковье 5092 рубля, плюс каждый месяц примерно столько же необходимо платить по патенту. Словом, набегает под 100 тысяч; и если на уборке урожая им платить по 30–40 тысяч рублей в месяц, как раньше, то домой они привезут дырявые карманы — почти все уйдет на дорогу, патенты и регистрацию...

«Мне скотник говорит: плати 3 тысячи, — рассказывает глава фермерского хозяйства из Дмитровского района. — За какие заслуги 100 тысяч рублей скотнику, который чалит навоз? У него даже документов никаких нет. Сколько тогда мое молоко будет стоить, кто его станет покупать?!»

Наши фермеры таких запросов не понимают, говорят, что в Москве средняя зарплата сегодня 80 тысяч. А ту, какую запрашивают приезжие из Средней Азии (100–150 тысяч), получают высококвалифицированные рабочие.

Не понимает аппетитов сезонных рабочих и местное население. Как известно, зарплата россиян не растет с 2014 года. А здесь иностранным рабочим возьми и сразу подними ее в 3–5 раз!

В общем, коса на камень, кто кого. Официально считается, что на уборочную в Россию вполне достаточно 70–80 тысяч иностранцев. Для сравнения, Германия, где технологический уровень в АПК гораздо выше, на осень привлекает около 300 тысяч сезонных рабочих.

Мигранты в Подмосковье и в соседних областях есть, никто не знает, какими окольными путями они прибыли в Подмосковье, но уж точно не теми чартерными железнодорожными составами, которые обещало запустить Министерство сельского хозяйства.

Но в поля выходить они не торопятся, прицениваются, торгуются по оплате. Как отмечают в деревнях, большинство гастарбайтеров нелегалы, но никто их не проверяет. Дело в том, что первоначально зарегистрироваться по месту прибытия и купить трудовой патент на работу приезжие были обязаны до 1 июня. Но в начале лета в миграционном центре скопились такие очереди, что им объявили «амнистию» — разрешили не регистрироваться до 1 сентября.

После известного обращения к президенту «по бананам и морковке» в ходе «Прямой линии» наша морковка чудодейственным образом подешевела до 55 рублей за килограмм, хотя ее массовая уборка не началась даже на юге страны. Но и бананы тоже подешевели — 53 рубля в торговых сетях. Все равно морковка выходит дороже бананов!

Как снизятся цены осенью? Сами аграрии считают нынешнюю ситуацию весьма тревожной. Все зависит от того, сумеем ли мы собрать и сортировать урожай по отдельным фракциям? Пока такой уверенности у малого агробизнеса нет. По статданным, в 2020 году фермеры вырастили более 20% овощей, это существенные объемы.

Как известно, на нынешний год многие крупные фермеры сократили посевные площади — чтобы не оставлять урожай под снегом, если некому его будет убирать. А некоторые и вовсе взяли тайм-аут — посадили «борщевой набор» только для себя. Получается, что они поступили правильно, государство до последнего тянет вопрос с заездом гастарбайтеров.

И даже если помчатся курьерские поезда из среднеазиатских республик, к уборочной кампании они вряд ли успеют. Ведь все приезжие должны провести две недели на карантине и выполнить целую кучу других оргмероприятий.

Видимо, нам с вами особых иллюзий на снижение цен питать не стоит. Если наши производители будут платить иностранцам по 3–5 тысяч рублей в смену, то картошечка будет дорого стоить. А если они не пойдут на такие условия, то изрядная часть урожая, как в 2020 году, останется неубранной. А та, что ляжет в хранилища, тоже поднимется в цене.

Владимир ЧУПРИН.

КОСМОС

КРУЧУ-ВЕРЧУ, УЛЕТЕТЬ ХОЧУ

Почему модуль «Наука» пытался отстыковаться от МКС

В настоящую карусель превратилась на время Международная космическая станция после стыковки к российскому сегменту МКС модуля МЛМ «Наука» 29 июля. «Роскосмос» ранее умолчал об этом: оказывается, наш многострадальный и непокорный модуль, включив «несанкционированно» свои двигатели, закрутил станцию на 540 градусов в одну сторону, а затем еще на полкруга обратно. То есть МКС совершила кульбит вокруг своей оси. Сложно даже представить, что чувствовали при этом космонавты и астронавты!

Олег Новицкий показывает модуль «Наука».

КАДР ИЗ ВИДЕО

Как всегда, новыми данными с общественностью поделилось NASA, а точнее, руководитель полетов NASA Зебулон Сковилл. Он написал в Twitter о том, что «выполнено почти 1,5 оборота в одну сторону по тангажу и затем 0,5 оборота в обратную сторону». Как пояснили российские специалисты, «по тангажу» — значит вокруг воображаемой поперечной оси громадной конструкции весом около 420 тонн.

Напомним, все началось после того, как модуль «Наука» спустя 8 суток полета пристыковался к порту служебного модуля «Звезда». Процесс проходил плавно, в автоматическом режиме. Правда, во время переговоров ЦУПа с нашими космонавтами, которые контролировали стыковку, было слышно, что руководитель процесса на Земле в какой-то момент посоветовал командиру российского экипажа Олегу Новицкому провести стыковку в ручном режиме. Но, к счастью, почти сразу эту просьбу и отозвал — модуль, словно одумавшись, все-таки пристыковался сам.

Однако радоваться удачной стыковке пришлось всего около трех часов. В 19.45 по московскому времени, когда космонавты готовились открыть люки прибывшего модуля, его двигатели (ДПС — двигатели причаливания и стабилизации), в которых оставалось еще немного топлива на случай неудачной стыковки и увода «Науки» от МКС, вдруг начали работать. По первоначальной информации, они наклонили станцию на 45 градусов.

Из последующего комментария главы госкорпорации Дмитрия Рогозина выходило, что причиной такого «своеволия» со стороны модуля стал... человеческий фактор: «Я вам скажу так. Человеческий фактор в каком-то смысле, — пояснял он в эфире радио КП. — То есть была такая эйфория, люди в каком-то смысле расслабились. Возможно, кто-то из операторов просто не учел, что, возможно, система управления самого блока будет продолжать себя корректировать в пространстве. И она определила этот момент спустя три часа, и было включение двигателя <...> была просто сдвижка по оси станции, которая тут же компенсировалась двигателями, и тут же встало все на место».

Операция, которую глава отрасли обозначил как «тут же компенсировалось двигателями», длилась три четверти часа. То есть после того, как находившийся «в эйфории» оператор заметил нештатную работу двигателя, его пытались отключить 45 минут!

Комментирующий СМИ ситуацию генеральный директор РКК «Энергия» Владимир Соловьев сказал, что модуль почему-то дал команду на увод модуля от станции. Не хотела «Наука» стыковаться, и все тут...

А вечером 1 августа руководитель полетов NASA Зебулон Сковилл дополнил картину. Оказывается, сдвиг был не на 45 градусов (откуда взялась эта цифра, которую накануне, по горячим следам выдавали в NASA, никто не может объяснить до сих пор), а на все 540!

Кстати, что касается ощущения космонавтов в этот момент. По их словам, факт вращения станции вокруг оси выдавали только звуки работающих двигателей — сначала двигателей модуля «Наука», потом — подключившихся для стабилизации положения станции двигателей модуля «Звезда» и грузового корабля «Прогресс-МС-17». Итак, модуль, который три часа назад шел на стыковку со станцией, вдруг «решил» срочно отходить от нее, а поскольку он был уже пристыкован, стал тянуть станцию на себя. Из-за «перетягивания каната» заработавших нескольких двигателей ДПС модуля и двигателей «Звезды» и «Прогресса» станцию начало водить не только по тангажу, но и по двум другим осям вращения. Вся свистопляска прекратилась только в 20.29, когда у модуля закончилось топливо в баках. Станция вернулась на свою привычную ось.

Но американская сторона все равно заявила о введении ЧС. По имеющейся на сегодняшний день информации, в NASA задумались о сокращении срока службы солнечных батарей после этого инцидента. Требуется их тщательная проверка.

Кстати, в «Роскосмосе» официально комментарий по «кувыркам» станции не дают, изучают телеметрию. Есть предположение, что американцы могли немного прибавить градусов вращения. В общем, уточнения еще впереди.

В понедельник экипаж открыл люки модуля «Наука», начал его разгружать. Напомним, что модуль предназначен для расширения жилой и рабочей площади российского сегмента. В нем, как сообщил СМИ Дмитрий Рогозин, будет также сниматься фильм, съемочная группа вылетает 5 октября.

Наталья ВЕДЕНЕЕВА.

СВОБОДНАЯ ТЕМА

Никита КРИЧЕВСКИЙ
доктор экономических наук, профессор

ПУТИНСКИЙ КОЛОБОК

Чем впечатлила президента русская сказка

Владимир Путин во время недавней «Прямой линии», отвечая на вопрос о наиболее впечатливших его произведениях, назвал «Войну и мир» Толстого, Первый концерт Чайковского и сказку «Колобок». Рискну предположить, что первые два шедевра — не более чем дань моде. Что касается «Колобка», то сказка не просто так укоренилась в системе ценностей президента. И дело тут отнюдь не в назидании чиновникам.

Фабула

История Колобка многим на Руси, и не только на Руси, знакома в деталях.

Жили-были старик со старухой. Просит старик: «Испеки, старуха, колобок». — «Из чего печь-то? Муки нету». — «Э-эх, старуха! По коробу поскреби, по сусеку помети; авось муки и наберется».

Взяла старуха крылышко, по коробу поскребла, по сусеку помела, и набралось муки пригоршни с две. Замесила на сметане, изжарила в масле и положила на окошечко постудить.

Колобок полежал-полежал, да вдруг и покатился — с окна на лавку, с лавки на пол, по́ полу да к дверям, перепрыгнул через порог в сени, из сеней на крыльцо, с крыльца на двор, со двора за ворота, дальше и дальше.

Потом идут встречи с Зайцем, Волком и Медведем, от которых Колобок улепетывал посредством веселой песенки-заговора. И лишь с Лисой музыкальная магия не сработала.

«Колобок» — одна из древнейших дохристианских сказок, дошедших до наших дней: посмотрите на название — «Коло-бок». «Коло» — вращение, круг, вернее, ось круга, основа хоровода, а «бок» — край. «Коло», «круг», «хоровод» восходят к позаимствованному у персов языческому богу Солнца Хорсу. Отсюда же наречие «хорошо» (солнечно).

В мире насчитывается порядка 40 вариантов «Колобка». Но у зарубежных собратьев никаких схожих коннотаций нет (типично русская бедность, и в то же время нетипичное отсутствие детей, а также преклонный возраст творцов-родителей), как нет и потаенного ментального смысла, который мы вскоре раскроем.

Версии

Одно из самых распространенных объяснений метаморфоз Колобка — его доверчивость. Сторонники этой вариации констатируют, что весельчак Колобок, счастливо обойдя неприятности с трусливым слабым Зайцем, жестоким алчным Волком, властным, могущественным Медведем, нарвался-таки на хитрую, коварную Лису. Она обманом и лестью обдурила, развела нашего Колобка. По мнению рецензентов, излишняя доверчивость, падкость на лесть способны погубить русского человека, о чем нас предостерегают мудрые предки.

Но доверчивыми, простодушными были и английский Джонни-пончик, и американский Пряничный человечек, и норвежский Блин, и даже родственный нам белорусский Пирог. Это что же получается — весь мир, притом не только славянский, бессилен перед какими-то рыжими ехидницами?

Возможно, впрочем, что так оно и есть, но тогда зачем заморачиваться составлением целой сказки, когда можно обойтись емкими пословицами наподобие «*Хвастлива собака была, да волки съели*» или «*Чем зазнаешься, на том и сломаешься*»?

Адепты мистической теории предлагают свою версию. Они уверены, что «Колобок» — носитель христианско-языческого двоеверия. Колобок знал песенку-оберег (заговор-молитву), которая, повторюсь, не уберегла его от фатального столкновения с Лисой. Так неужели смысл сказки лишь в том, чтобы сбежать от родителей и погулять вдоволь? Нет, конечно.

Существенно реже исследователи причисляют Колобка к *поскребышам*, последним, нежданным детям (старуха поскребла по сусекам: «*По коробу поскреби, по сусеку помети*»). Таких деток считали небесным даром и наблюдали за ними особую магическую силу.

Поскребыш

Колобок, без сомнения, *поскребыш* (последыш, соскребушек, поскребо́к, выскребо́к), лебединая песня родителей. Поскребыш иносказательно получался из «хвостов» былого здоровья, счастья, могущества. Такие детки нередко рождались слабенькими, немощными. Природной компенсацией служило то, что поскребыши часто обладали даром знахаря, *видящего*, могли противостоять ворожбе и шаманству, имели предрасположенность к иррациональному.

Поскребыш — не только русское фразеологическое явление: подобные лексемы встречаются во французском, шведском, датском, хорватском, польском и других языках. В русском же языке сравнение человека с хлебом не так уж редко: взять хотя бы выражение «свежеиспеченный». Им может быть как хлеб, так и, скажем, специалист (выпускник вуза). А фразеологизмы «с пылу с жару» или «у кого-то подгорает»?

Поскребыши, шире — поздние дети, всегда пользовались особым вниманием, не зря же в русских сказках победителем из разных испытаний выходил как раз младший сын. Здесь поскребыши не одиноки: молва наделяла природными «аномалиями» не только поздних детей или родившихся в рубашке (в оболочке околоплодного пузыря), но и первенцев, бастардов (незаконнорожденных), посмертных детей, родившихся после внезапной кончины отца, а также двойняшек и близнецов. А родившиеся до срока, с самого первого вздоха ожесточенно сражающиеся за жизнь?

Как уже говорилось, по сложившемуся у русских, украинских, белорусских крестьян мнению, поскребыши нередко наделяются даром целителя. Якобы у них «хорошая кровь, чистая», которая не может нанести вред больному. Раньше считалось, что последышам лучше всего удавалось лечить вывихи, грыжи, ячмень, сыпь, зубную боль и даже эпилепсию.

Отсюда — вполне имеющая право на жизнь версия о людской зависти к наделенным особыми талантами сородичам, о ревности к тем, чьи природные способности выгодно отличаются от средних («*Кому больше дано — с тех больший спрос*»). Еще одна наша национальная черта, что тут скрывать.

В жизни поскребыши, как правило, ответственные, рачительные, добропорядочные работники, отличающиеся высокой, а главное — продуктивной работоспособностью. У них не в пример окружающим развита интуиция, сверхъестественное чувство, позволяющее улавливать как общественные процессы, так и волны, исходящие от конкретных людей. Поскребыши — своеобразный психологический лакмус, при помощи которого умный руководитель, да и просто внимательный собеседник смогут вычислить перспективы, ближайшее будущее что задумки, что индивидуума, что институции.

Суть

Так в чем же назидание этой сказки? Вернемся к ее началу: родители мало того, что возрастные, так еще и бедные — «*муки нету*». Возможно, диалог старика со старухой происходил весной, когда хлебные запасы на исходе, но что это меняет? У более-менее зажиточных крестьян зерновая заначка была всегда, в крайнем случае можно было стрельнуть у соседей. Но то ли гордость, то ли голодный год — не стала старуха просить взаймы. Замечу, что бедность здесь не тождественна нищете: коровка у пожилой четы все же была («*замесила на сметане, изжарила в масле*»), но и это ничего не значит.

Сказочный посыл «Колобка» состоит в том, что на поскребышах, на младших детках, а тем более на единственном ребенке лежит личная ответственность за заботу о престарелых родителях, такие дети, вырастая, всегда оставались в отчем доме. Уклад был непреложным: единственных детей пожилых, больных родителей что в царское, что в советское время даже в армию не брали. А если и брали, то всяко не в абстрактный Афганистан.

Большинство читателей даже не догадываются об исконно русской, укоренившейся в народном самосознании обязанности младшего ребенка оставаться с родителями до последнего их вздоха. А если сыночек один-одинешенек, то тем более. Одна из претензий к Илье Муромцу состояла в том, что однажды он ушел от своих стариков и обратно не вернулся.

«Колобок» — сказка об ответственности детей перед родителями, о том, что каким бы умным, богатым и талантливым ребеночек ни был, его первейший долг — быть рядом со своими стариками, а не бегать, испытывая судьбу, по полям да лесам. Так что Лиса обошлась с Колобком в высшей степени справедливо.

Позвоните родителям, если они живы. Позвоните, чтобы потом подсознательно не отождествлять себя с непутевым сказочным вещуном.

НЕ ПРОПУСТИ

ЧИТАЙТЕ В НОВОМ НОМЕРЕ «РОССИЙСКОЙ ОХОТНИЧЬЕЙ ГАЗЕТЫ» №13–14

✔ Охота и охотники сегодня
✔ В Подмосковье открывается летне-осенняя охота
✔ Интересный способ добычи бобра
✔ Фестиваль Петров день в Тюнеже
✔ Незаконное оружие
✔ О черных дратхаарах
✔ Стиль хода легавой
✔ Обсуждаем изменения в Закон об оружии
✔ Письма наших читателей
✔ Вести с водоемов
✔ Ловля линя
✔ Поговорим о карасе

Экономический вторник
Специальный еженедельный выпуск
№26 (669)

Тенденции

ФОНДОВЫЙ РЫНОК

Джон ВОЛШ, аналитик Альфа-Банка:

ДИНАМИКА ИНДЕКСА МОСБИРЖИ НА 03.08.2021

3796,83

— Российский рынок акций в конце прошлой недели оказался под влиянием негативных настроений. В минувшую пятницу индекс РТС опустился на 0,8%, до 1 625 пунктов, а индекс Московской биржи снизился на 0,9%, до 3771 пункта. На рынке наблюдалась некоторая фиксация прибыли, популярностью пользовались защитные стратегии — на каждые четыре снижающихся акции приходилась одна акция роста. В целом динамика российского рынка акций была сильной на прошлой неделе. И за неделю индекс Московской биржи прибавил 0,6%, а индекс РТС повысился на 1,9%.

Текущую неделю российский рынок акций начал на позитивной ноте. Мы ожидаем его восстановления на фоне улучшения настроений на мировых рынках и возобновления reflation trade, которые поддерживают акции российских циклических компаний. Цены на нефть открыли неделю снижением на 1,0%, однако остаются сильными и торгуются у отметки $75,41 за баррель. Вчера был оглашен приговор по делу американского инвестора Майкла Калви, что может укрепить привлекательность российского рынка акций в глазах международных инвесторов.

ВАЛЮТНЫЙ ПРОГНОЗ

Евгений МИРОНЮК, аналитик «Фридом Финанс»:

КУРС ДОЛЛАРА США К РУБЛЮ НА 03.08.2021

74,0156

— В начале этой недели рубль укрепляется и делает попытки закрепиться ниже 73 руб./$, несмотря на то, что наблюдается смешанная динамика в валютах развивающихся стран. Тенденция укрепления отечественной валюты прослеживается как минимум с 20 июля под влиянием нескольких факторов. Стабильно растет аппетит к риску. Это выражается в обновлении ведущими индексами исторических максимумов. Например, S&P500 на прошлой неделе достиг 4419 п. Для валют развивающихся стран важен «отскок» на рынке Китая после недели распродаж, индекс CSI300 в начале этой недели растет более чем на 2,5%.

На текущей неделе важными макроэкономическими событиями, влияющими в том числе на российскую валюту, станут данные по занятости в несельскохозяйственном секторе США и выход новых финансовых отчетов американских компаний. Если данные по рынку труда окажутся лучше ожиданий (900 тыс. новых рабочих мест по итогам июля), вероятность скорого начала ужесточения денежно-кредитной политики в США возрастет.

Текущие котировки «черного золота», несмотря на локальную коррекцию в нефти, в начале недели поддержали рубль. Высокие цены поддерживаются отраслевой статистикой из США (снижение числа буровых, по данным Baker Hughes) и очередной отсрочкой в переговорах по иранской ядерной программе. Ранее стороны надеялись достичь прогресса до инаугурации нового президента Эбрахима Раиси 5 августа. Жесткая позиция нового лидера значительно отсрочит достижение соглашения, что не позволит вернуть на рынок иранскую нефть.

В России инвесторы опасаются влияния фактора конвертации нерезидентами дивидендов «Газпрома» на рубль. Они попали на счета акционеров преимущественно в прошедшую пятницу. Квартальный доклад Банка России по денежно-кредитной политике в понедельник внесет конкретику в планы изменения ключевой процентной ставки в течение осени. Это важно для инвесторов в российский госдолг и российские активы в целом. Поддержкой выступит размещение ОФЗ в среду, отмечается рост интереса инвесторов в carry trade, что позволит нарастить объем размещения.

Давление на рубль может оказать и публикация Росстатом ИПЦ (индекс потребительских цен. — «МК») за июль в четверг. Данные могут показать ускорение инфляции в месячном выражении на 0,4%, в годовом до 6,6%.

В целом сохраняется благоприятный для укрепления рубля фон, в том числе геополитический. Возможно тестирование сильного уровня поддержки 72,5 руб./$. Но преодоление 72 руб./$ на горизонте до конца августа маловероятно. Более сильное укрепление рубля неблагоприятно для импортеров, к тому же инвесторы опасаются традиционно «опасного» для рубля августа. На горизонте текущей недели рубль будет тяготеть к диапазону 72,5–74,5 руб./$ и 86–88,5 руб./евро.

НОВОСТИ РЫНКОВ

С 14 августа подорожает такси

НАТАЛЬЯ МУЩИНКИНА

Ввод в Московском регионе системы мониторинга такси, призванной уменьшить количество аварий на дорогах, отложен на две недели — до 14 августа. Как сообщил Дептранс, «по многочисленным просьбам бизнеса КИС «АРТ» будет запущена 14 августа, при этом уже с 1 августа приоритет в распределении заказов будет именно у зарегистрированных водителей». Ввод системы мониторинга такси отложили из-за того, что ряд индивидуальных предпринимателей не смогли вовремя подать документы. Дептранс уточняет, что система контроля за деятельностью такси (КИС «АРТ» как составная часть ГИС ЕРНИС) полностью готова к работе. Почти 97% всех московских и подмосковных таксистов зарегистрировались в системе и получили цифровые профили. По мнению независимых экспертов, ужесточение контроля за таксистами неизбежно приведет к росту тарифов на перевозку пассажиров.

Куда в августе поедут туристы?

Рейтинг российских курортов и направлений, куда отечественные туристы охотнее всего покупают туры на август, обнародовал сервис Travelata. На первом месте ожидаемо черноморские курорты, при этом с большим отрывом побеждает Адлер — на его долю пришлось 37% всех продаж. В топ-3 попали также Анапа (12% продаж) и Алушта (5%). Также стоит упомянуть Геленджик — он на четвертом месте с результатом в 4%. По 3% от общей доли продаж приходится на Санкт-Петербург, а также Севастополь, Сочи, Ялту, Лазаревское, Евпаторию и Красную Поляну. 2% набрали Судак и Феодосия, а также Калининград. По 1% — Саки, Оленевка, Николаевка и Лоо из черноморских курортов, также 1% продаж приходится на Калининградскую область и Пятигорск. На долю всех остальных российских направлений осталось 9%.

СЕЗОН ДЕШЕВЫХ АВТОКРЕДИТОВ ЗАКОНЧИЛСЯ

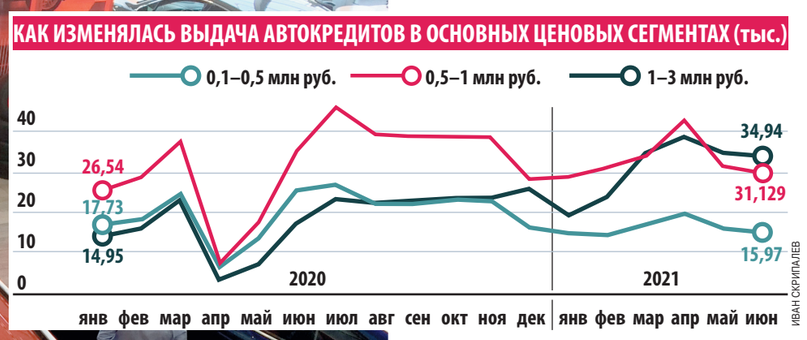

ИВАН СКРИПАЛЕВ

Ставки по займам на покупку новых и подержанных машин начали расти

Второй месяц подряд на рынке автокредитования снижаются выдачи в количественном и объемном выражении. Сказались последствия отказа от продления госпрограммы льготного автокредитования, дефицит новых автомобилей, рост цен и падение доходов граждан. По мнению экспертов, в ближайшее время банки повысят ставки по кредитам на покупку автомобилей, а большинство покупателей машин переориентируются на вторичный рынок.

Аномальный рекорд

В первом полугодии авторынок рос рекордными темпами. По данным Ассоциации европейского бизнеса, в январе–июне в России продали 870,7 тыс. легковых автомобилей и LCV (легких коммерческих машин). По сравнению с аналогичным периодом докризисного 2019 года продажи выросли на 5,1%, а по сравнению с 2020 годом — на 36,9%. При этом в январе–июне из-за подешевевшего рубля и дефицита комплектующих новые автомобили подорожали в среднем на 7%, а в некоторых случаях — на 20%. Обновление прайс-листов продолжилось и с 1 июля. Но рост цен, похоже, не шокировал покупателей.

Многих покупателей в автосалоны и на авторынки гнала тревога. В условиях постоянного роста цен они считали, что купить сегодня выгоднее, чем завтра. Если свободных денег на покупку не хватало, люди подавали заявки на кредит в банк. Пик спроса на покупку автомобиля в кредит пришелся на весну. «В первом полугодии 2021 года средняя сумма автокредита относительно первого полугодия 2020-го выросла с 850 тыс. до 1050 тыс. руб. При этом средняя сумма автокредита на подержанные авто выросла на 30%, а на новые авто — на 22%. Также выросла и доля подержанных авто: если за 6 месяцев 2020-го она составляла 21%, то в 2021-м уже 23%», — отметил директор департамента розничных продуктов Абсолют-Банка Виталий Костюкевич.

Холодные ветры

Однако летом на авторынке подули первые холодные ветры. Потенциальные покупатели ожидали возобновления госпрограммы льготного автокредитования, прерванной в феврале из-за исчерпания выделенных бюджетных средств. Напомним, в ее рамках бюджет компенсирует 10% авансового платежа за машину стоимостью до 1,5 млн руб., в основном механизм ориентирован на бюджетные модели. В начале июня Минпромторг выделил лимиты финансирования для банков-участников. Но потом министерство передумало и отказалось от перезапуска программы, ссылаясь на перегретый рынок.

Параллельно изменили подходы к оценкам кредитных рисков банки. С начала года уровень просроченной задолженности вырос на 5%. Снизился уровень кредитоспособности клиентов, что привело к уменьшению количества одобряемых заявок. Из-за очередного всплеска инфляции, ударившей по доходам граждан, и третьей волны пандемии уровень одобрения заявок упал в июне до 36,9%: в последний раз ниже этого уровня показатель был в разгар действия антикоронавирусных ограничений — в апреле и мае 2020 года — 27,1 и 30,7% соответственно.

По данным НБКИ, в июне банки выдали 84,9 тыс. автокредитов на общую сумму почти 93 млрд руб. Это существенно ниже, чем в мае (88,7 тыс. автокредитов на 98,2 млрд руб.) и апреле (107,8 тыс. кредитов на 112,8 млрд руб.). Средний размер автокредита сейчас держится в районе 1,1 млн руб. По итогам первого месяца лета больше всего автозаймов выдали в Москве (6,86 тыс. штук), Московской области (5,22 тыс.), Санкт-Петербурге (4,92 тыс.), Краснодарском крае (3,81 тыс.) и Татарстане (3,8 тыс.).

Дефицит машин

На динамику рынка автокредитования все больше влияют и другие важные факторы. Автозаводы не смогли удовлетворить растущий покупательский спрос. Более того, рассчитывать на изменение ситуации, похоже, не стоит. К примеру, в конце июля на 17 дней ушел на каникулы автомобильный завод Nissan в Санкт-Петербурге. Остановил на несколько дней производство автомобилей и УАЗ.

«Дефицит машин приводит к тому, что они продаются дороже рекомендованной розничной цены, а покупатели торопятся приобрести автомобиль до очередного подорожания», — сообщила «МК» член правления, директор по развитию розничного бизнеса РГС Банка Марина Дембицкая. С ее слов, из-за нехватки машин на первичном рынке покупатели переориентируются на вторичный, где выбор пока больше, но уже весьма ограничен. И вряд ли ситуация с дефицитом новых авто изменится до конца года, что в свою очередь приведет к сокращению предложения на вторичном.

Однако сейчас к покупке автомобиля с пробегом следует относиться с особой осторожностью. В продаже могут появиться так называемые «утопленники» — машины, пострадавшие от наводнений в Европе и российских регионах, предупредили в Национальном автомобильном союзе. После длительного нахождения в воде такой транспорт попадает под списание и уходит за бесценок, но в гаражах умельцы на время восстанавливают их работоспособность и выдают за обычные авто с пробегом.

Ставки взлетели

Эксперты обратили внимание еще на один факт — тренд на снижение ставок закончился. Если в 2019-м — начале 2020-го полная стоимость кредита по новым автомобилям не менялась, то в 2021-м два квартала подряд ставки падали. «Банки снижали ставки на активном рынке для привлечения клиентов. Однако потенциал снижения исчерпал себя, и рост ставок в этом году был вполне прогнозируемым. Кредитные ставки после корректировки ключевой ставки ЦБ выросли и продолжат расти. Пока на динамике рынка негативно это не сказалось. До конца года ставки могут вырасти на 0,5–1%», — считает Марина Дембицкая.

По данным Банка России, сейчас автокредит на новую машину на срок менее одного года обойдется в среднем в 9,27% годовых, на срок свыше трех лет — 13,87%, а на срок от одного года до трех лет — 12,2%. Всего за несколько месяцев некоторые виды займов подорожали больше 2%. К примеру, в марте автокредит на срок от одного года до трех лет в среднем стоил 10,45% годовых. Добавим, что часто банки предлагают клиентам дополнительные услуги — прежде всего страхование жизни. И при отказе от него ставка существенно вырастает.

Наиболее выгодные кредитные программы сегодня можно найти в кэптивных банках автопроизводителей. Среди них — РН-банк (Renault Nissan), Тойота-банк (Toyota), Фольксваген-банк Рус (Volkswagen), БМВ-банк (BMW), МС-банк Рус (Mitsubishi), Мерседес-Бенц-банк Рус (Mercedes-Benz), банк «ПСА Финанс Рус» (Peugeot Citroen). По оценке автодилеров, сейчас производители через кэптивные банки предлагают займы на покупку новых автомобилей собственной марки с годовой ставкой в 2,9–6,5%.

Советы по делу

Рынок автокредитования активно развивается. Банки стали довольно гибкими и могут предложить кредит практически под любые потребности клиента. «Можно оформить классический автокредит на новую и подержанную машину, на покупку авто с рук или потребительский кредит. А покупатель вправе самостоятельно выбрать, какая программа ему по душе, в том числе готов ли он подтверждать доход, вносить первоначальный взнос, оставлять авто в залог и оформлять страхование. От ответов на эти вопросы зависит выбор кредитной программы», — сообщила Марина Дембицкая. «Спрос на автокредиты сохраняется из-за опасений дальнейшего повышения стоимости автомобилей и дефицита предложения, когда покупатель автомобиля ожидает поставок от 2 до 10 месяцев», — добавил директор департамента розничного автокредитования «Росбанк Авто» Алексей Бородавин.

По мнению Виталия Костюкевича, сегодня лучше брать подержанный автомобиль, который не так переоценен, как новые, и его стоимость практически не изменится за год владения. «Средние ставки по подержанным авто сейчас стали более комфортными и до конца года вряд ли сильно изменятся, поскольку существует ограничение на ПСК (полная стоимость кредита. — «МК»), которое не дает возможности банкам быстро поднять ставки», — заметил банкир.

«На фоне ограниченного предложения и роста ценников в сегменте новых автомобилей в ближайшее время мы увидим активный рост кредитных продаж именно за счет «пробега». Банки сейчас активно развивают подобные кредитные программы и порой предлагают более интересные тарифы на автомобили с пробегом, чем на новые авто. А дилеры на фоне дефицита автомобилей часто отказываются продавать наиболее востребованные позиции без кредита. И это весомый драйвер, который точно продолжит оказывать влияние на рынок», — заключила Марина Дембицкая.

Сергей АРТЕМОВ.

«ГАЗПРОМ» СЫГРАЛ НА ПОНИЖЕНИЕ

Хранилища Европы почти пусты

GAZPROM.RU

Европейцы заподозрили Россию в нечестной газовой игре, затеянной ради достройки «Северного потока-2». В минувшие выходные «Газпром» на треть сократил поставки «голубого топлива» по трубопроводу Ямал—Европа. Хотя запасы газа в подземных хранилищах Старого Света, опустевшие после холодной и затяжной зимы, нуждаются в оперативном пополнении.

С 31 июля суточный объем закачки снизился с 84 млн кубометров до 50–60 млн. Речь идет о крупнейших хранилищах приемных терминалов Европы, используемых «Газпромом» в Австрии (Хайдах), Германии (Реден) и Нидерландах (Бергемеер). Обычно в выходные дни закачка растет, поскольку падает спрос со стороны промышленности и высвобождается дополнительный ресурс для направления газа в хранилища. Сейчас же все произошло ровно наоборот. Это и смутило аналитиков. «Похоже, «Газпром» не столько оптимизирует цены и объемы, сколько оказывает давление с целью обеспечить завершение строительства трубопровода «Северный поток-2», — заявил глава берлинской консалтинговой компании Ganexo Йоахим Эндресс.

Масла в огонь подозрений щедро подлил и тот факт, что в конце июля «Газпром» отказался бронировать дополнительную транзитную мощность через Украину. Оператор местной ГТС выставлял на аукцион лот в 63,7 млн кубометров в сутки, который оказался полностью невостребованным. Для европейцев острота ситуации связана прежде всего с необходимостью оперативного пополнения их подземных хранилищ перед отопительным сезоном-2021/2022. Ко всему прочему с начала июля в ГТС Старого Света поступило на 12% (около 1 млрд кубометров) меньше регазифицированного СПГ по сравнению с июнем, а в годовом выражении спад составил 22%.

«Сейчас закачка в подземные хранилища газа (ПХГ) Европы отстает на 30% от прошлогоднего уровня, — отмечает руководитель аналитического департамента AMarkets Артем Деев. — Основной причиной являются высокие цены, которые зашкаливают за $500 за тысячу кубометров и заставляют потребителей более взвешенно выбирать поставщиков».

По словам собеседника «МК», «Газпрому» это явно на руку. Во-первых, потому что позволяет получать прибыль сверх ранее запланированных величин: за I полугодие поставки превысили 100 млрд кубометров. Во-вторых, Европа сама убеждается, насколько ей необходим «Северный поток-2»: чем раньше его запустят, тем больше страны ЕС получат мощностей по ежесуточной прокачке газа на свою территорию и тем ниже будут цены на рынке.

«Нынешние действия «Газпрома» носят исключительно коммерческую подоплеку и подчинены внутренней политике компании, — говорит эксперт Финансового университета при Правительстве РФ Игорь Юшков. — В целом российскому монополисту выгоднее продавать газ «здесь и сейчас», нежели заполнять «голубым топливом» ПХГ Европы, теряя на этом деньги в долгосрочной перспективе. Потому что зимой цены могут снизиться до $400, а ведь надо будет еще заплатить за хранение газа за полгода».

Сокращение поставок с 84 млн до 50 млн кубометров носит временный характер и отнюдь не драматично, считает Юшков. По его словам, дело еще и в том, что до недавних пор трубопровод Ямал—Европа находился на профилактическом ремонте. После чего «Газпром» начал загружать его по максимуму, а сейчас от этого уровня отступил. Что касается европейцев, они сами предпочитают не закачивать в ПХГ новые объемы газа, опять же по причине высоких биржевых цен. Более того, сейчас они стремятся не закупать сжиженный газ (прежде всего у США), а извлекать СПГ из своих хранилищ и перенаправлять на азиатские рынки, где цены еще выше.

Проблема с запасами «голубого топлива» обострилась в минувший отопительный сезон, напоминает Юшков. Зима в Европе оказалась очень морозной и продолжительной. Даже в апреле-мае были сильные заморозки, а в Британии выпадал снег. А в Испании и Португалии, напротив, установилась жаркая погода, и много электроэнергии уходило на кондиционирование воздуха в помещениях. Что касается темы газового транзита через украинскую ГТС, то «Газпром» по пятилетнему контракту с «Нафтогазом» обязался прокачивать 109 млн кубометров в сутки. Недавно он взял на очередном аукционе дополнительные 19 млн кубометров, а за первое полугодие прокачал 22 млрд. Так что отказ российской компании бронировать еще 63,7 млн кубометров в сутки вполне объясним. Это уже чересчур, резюмирует Юшков.

Георгий СТЕПАНОВ.

ОРЕШКИН НАШЕЛ КРАЙНЕГО В РАЗГОНЕ ИНФЛЯЦИИ

В росте российских цен, по его мнению, виноват Вашингтон

Российская экономика интегрирована в мировую и пользуется не только преимуществами такого положения, но и страдает от недостатков. Общемировой рост цен, вызванный волной глобального спроса, оказал давление на рост потребительских цен в России. Об этом заявил помощник президента Максим Орешкин. Как России отгородиться от воздействия внешних факторов, какие механизмы (помимо ключевой ставки) может применить правительство и почему не задействует их, разбирался «МК».

«Эта волна спроса сейчас проходит по всей глобальной экономике, затрагивает каждую экономику. Она, с одной стороны, позволяет ускорить экономическую динамику, но, очевидно, влияет на инфляционные процессы практически во всех странах», — рассказал помощник главы государства. Ранее президент Путин связал рост цен с действиями США. Он отметил, что высокая инфляция в Соединенных Штатах находит отражение на всей мировой экономике. Вместе с тем, по словам Орешкина, бороться с проблемой путем применения внутренних инструментов нецелесообразно и может дорого обойтись экономике страны.

Чтобы экономика не сорвалась в гиперинфляцию, наши власти используют ключевую ставку ЦБ. Монетарная политика Банка России эффективна, и не раз решения по процентной ставке спасали. Например, так было в конце 2014 года, когда регулятор резко поднял ставку, чтобы обуздать инфляционные страхи.

Другой эффективно работающий «заслон» установлен в нефтяной отрасли, где за счет зависимости размера налогов и пошлин достигается более или менее стабильные внутренние цены на топливо, говорит директор по анализу финансовых рынков и макроэкономики Владимир Брагин. «Это скорее исключительный пример, так как такой механизм работает полноценно разве что в условиях, когда в конечной цене для потребителя большую часть составляют налоги, — отмечает он. — В противном случае нет возможности сокращения налогов при

АГН «МОСКВА»

падении мировых цен, что сначала приводит к падению конечных цен, но затем создает угрозу их роста, а значит — инфляционные риски при нормализации рыночной ситуации».

От внешних факторов нам действительно отгородиться очень непросто, так как Россия уже давно вовлечена в структуру мировой экономики. Значительная часть доходов бюджета у нас приходится на доходы от экспорта. И при этом наша обрабатывающая промышленность сильно зависит от импорта оборудования. Остановить инфляцию в России можно, распространив эмбарго на весь импорт, например, из стран, которые ввели санкции против нашей страны, но тогда пострадает потребитель, да и обиженные на такой шаг страны завалят нас исками в ВТО, говорит зам. руководителя ИАЦ «Альпари» Наталья Мильчакова. Кроме того, инфляция растет во всем мире, и ближнее зарубежье не исключение. «В таком случае, прекратив зависеть от инфляции с Запада, будем зависеть от инфляции у соседей и с Востока», — подчеркнула эксперт.

Аналитики убеждены, что необязательно фокусироваться именно на ситуации в США. Отложенный и усиленный спрос реализуется абсолютно везде, а не только в Соединенных Штатах. Точно такая же история с инфляцией в Европе, странах Азии. Разве что Китай несколько выделяется на этом фоне. «Защититься полностью от внешних факторов на фоне дефицита ряда материалов, роста цен на товарном рынке и девальвации национальной валюты было изначально невозможно, другой вопрос — почему руководство ЦБ этого не понимало, — говорит сотрудник департамента экономических и финансовых исследований CMS Institute Николай Переславский. — Преграды здесь не помогут, максимум, который можно реализовать, уже приносит плоды — заморозка цен на продукты притормозила продуктовую инфляцию как минимум вдвое. Постепенно будут снижаться или хотя бы останавливаться цены и в других отраслях на фоне восстановления экономической активности и серьезнейшей коррекции на товарных рынках».

Людмила АЛЕКСАНДРОВА.

ЗА БУГРОМ

«НЕЛЕГАЛЬНАЯ» МЕСТЬ ЛУКАШЕНКО

Литве не хватает сил и средств для сдерживания мигрантов

Литву атакуют мигранты. Поток нелегалов из Белоруссии по сравнению с прошлым годом увеличился в 30 раз! Кто все эти люди? Конечно, не белорусы. Это выходцы из Африки и стран Ближнего Востока. Литва для них — перевалочная база. Конечная цель — богатые страны Западной Европы. Литовские власти винят Лукашенко: якобы именно Батька подложил такую свинью соседям. А Минск разводит руками: из-за санкций страна обнищала, и теперь у нее нет средств, чтобы сдерживать потоки нелегальной миграции.

Литовцы не рады нашествию мигрантов.

AP

Правительство Литвы объявило в стране режим экстремальной ситуации в связи с большим наплывом нелегальных мигрантов, прибывающих из Белоруссии. Данная мера была принята по инициативе Службы охраны государственной границы Литвы, которая ежедневно фиксирует рост количества нелегалов, задержанных при попытке пересечения белорусско-литовской границы. Суточная «норма» задержанных достигла 250 человек (для сравнения, за весь 2020 год был задержан только 81 нелегальный мигрант). Всего же с начала года, по последним данным, литовские пограничники задержали уже более 4000 бедолаг, всеми правдами и неправдами стремящихся проникнуть в страны Евросоюза. По нашим, российским, масштабам это, конечно, не так много. Но для маленькой Литвы — проблема.

Всех прибывших необходимо обеспечить жильем, питанием, медицинской помощью. Пока соответствующие инстанции решают вопрос об их дальнейшей судьбе — предоставить ли статус беженца или депортировать, — работать нелегалы права не имеют. Содержание одного человека во временном центре размещения обходится казне в 20–30 евро в день. Среди беженцев много женщин и детей. Есть совсем маленькие дети, есть беременные женщины, есть больные ковидом. Больных ковидом надо лечить. Их надо по возможности изолировать. Рассмотрение вопроса о предоставлении убежища в самом лучшем случае длится несколько месяцев. И это если все документы в порядке. Но ведь у многих нет вообще никаких удостоверений личности. Летом людей можно поселить и в палатках, но что с ними будет, когда наступят холода? А пока все идет к тому, что новоприбывшим придется зимовать на берегах Балтики…

КАДР ИЗ ВИДЕО

Для перекрытия границы с Белоруссией не хватает колючей проволоки.

Первые конфликты с властями

Литовская пресса сообщает о первых конфликтах мигрантов с местными властями. Так, мэр Игналинского района Юстас Расикас в передаче «Добрый вечер, Литва» на телеканале LNK рассказал о напряженной ситуации в лагере нелегальных беженцев. Ну как напряженной? По литовским меркам, конечно. У нас бы такое и не заметили. Мэр пожаловался, что мигранты выдвигают все больше требований: сначала потребовали вернуть им мобильные телефоны, потом — снять ограничения на прогулки на свежем воздухе. В знак протеста нелегалы даже отказались от еды… «Нарастает недовольство, скажем так, — рассказал мэр. — Появляется все больше требований, это вызывает у нас беспокойство. Сегодня привезли дополнительные заборы, чтобы выделить им больше территории для прогулок… Как я понимаю, некоторым телефоны вернули. Другим обещали вернуть в ближайшее время. Мы обеспечили им больше возможностей выхода на улицу — привезли заграждения. Эти условия мы удовлетворили. Обед кое-как согласились съесть, от завтрака отказались».

Беспокойство мэра можно понять, но можно понять и беженцев, у которых, оказывается, отобрали мобильные телефоны, запретили прогулки и даже… поселили женщин вместе с мужчинами. А мусульманки, оказывается, к такому повороту не были готовы. К слову, в Игналинском районе приняли всего 50 беженцев. На это количество Служба общественной безопасности выделила всего четырех охранников. «Но могут ли 4 противостоять 50?» — с тревогой вопрошает мэр. Если в лагере начнутся серьезные беспорядки, то четверо охранников явно не справятся.

Отдельная проблема — нехватка финансов. На питание одного мигранта правительство выделило 5,85 евро с НДС. Но за такие деньги кормить людей никто не хочет. Срок действующих договоров о питании мигрантов истекает, а новых поставщиков найти невозможно. Впереди голодные бунты? Если после истечения срока договоров не удастся заключить новые, то «потребуется обеспечение безопасности, — подчеркнул Расикас. — Без конфликтов решить проблему не удастся».

Но это лишь цветочки. Портал Delfi.lt сообщает, что в населенном пункте Капчаместис Лаздийского района местные жители, которые готовили еду для мигрантов, испытали настоящий шок. Приготовленную ими пищу беженцы отказывались есть, выбрасывали на землю или сливали в унитазы. И даже… справляли в термосы нужду! «Как в душу плюнули», — говорит одна из поваров. Стоимость питания, кстати, здесь составляла 14 евро на человека в день.

В миграционном центре в городе Пабраде 23 июня вспыхнули настоящие беспорядки, пограничникам пришлось применять слезоточивый газ и стрелять в воздух. К слову, центр рассчитан на 100 человек, сейчас количество гостей уже приближается к пяти сотням. Пришлось дополнительно разбить палаточный городок на 250 человек и оборудовать два ангара на 70 человек каждый на территории пограничных застав.

В Капчаместисе около ста нелегалов разместили в школе. Молодые люди из Камеруна, Мали и Гвинеи спят в спортзале на матрасах. Хорошо, что каникулы, но дошкольную группу пришлось закрыть.

Но если поток беженцев будет увеличиваться, то у государства никаких «мощностей» не хватит. Глава литовской Службы охраны государственной границы Рустам Любаев призвал готовиться к худшему сценарию. По его мнению, это 40 тысяч мигрантов. Такую же цифру называла и премьер-министр Литвы Ингрида Шимоните. Именно на такое количество незваных гостей рассчитан контейнерный городок, который планируют оборудовать в Швенченском районе Литвы. Под него предложили выделить участок земли в 16 га в деревне Аугуставас, недалеко от города Швенчёнеляй. 219 контейнеров планируют также установить в населенном пункте Мядининкай (это обойдется литовскому бюджету в 4,6 миллиона евро).

Но решит ли это проблему? Каково будет беженцам, привыкшим к жаркому южному климату, провести зиму в контейнерах? Особенно женщинам и детям.

Гибридные агрессоры

Неудивительно, что у кого-то уже сдают нервы. Вооруженные люди выдворяют беженцев из Литвы обратно в Белоруссию. 19 июля Государственный пограничный комитет Белоруссии заявил, что 18 и 19 июля белорусские пограничники задержали в общей сложности 26 граждан Ирака, незаконно перешедших границу со стороны Литвы. В их числе были два ребенка и беременная женщина. Иракцы рассказали, что в литовском лагере для беженцев их не кормили и не давали пить. При этом их допрашивали и избивали сотрудники Службы охраны государственной границы при МВД Литвы, вынуждая дать показания о подкупе белорусских пограничников. После допроса людей привезли на границу и под угрозой применения оружия заставили перейти на территорию Белоруссии. В Интернете распространяется видео, на котором, как утверждается, литовские пограничники стреляют по беженцам из боевого оружия.

А где же права человека, соблюдать которые Литва обязалась при вступлении в ЕС? В Караганде. На минувшей неделе президент Литвы Гитанас Науседа подписал поправки к закону о правовом положении иностранцев, которые существенно ограничивают права нелегальных мигрантов. Теперь у беженцев нет права обжаловать решения суда первой инстанции. Сокращены и сроки рассмотрения прошений о предоставлении убежища. До принятия решения по его «кейсу» нелегал должен находиться в специальном лагере без права свободного перемещения по стране.

Литовский Сейм также принял резолюцию, в которой говорится, что нелегальная миграция — это «гибридная атака» на страну с целью ее дестабилизации. Соответственно, все незаконно прибывшие в страну беженцы признаются «гибридными агрессорами» и подлежат депортации.

А пока литовские власти в спешном порядке возводят на границе с Белоруссией забор из колючей проволоки. Но и тут незадача: в минувшую пятницу колючая проволока, или, как ее здесь называют, «концертина», закончилась. На помощь пришли соседи: Эстония готова отправить в Литву 100 километров колючей проволоки. Вопрос был решен в ходе переговоров министра внутренних дел Литвы Агне Билотайте и министра обороны (!) Эстонии Калле Лаанета. А как вы хотели? Это же война, пусть и гибридная.

В связи с этим другая соседка Литвы, Латвия, уже взывает к помощи НАТО. Там с ужасом ждут, когда потоки беженцев хлынут и на их территорию. У Латвии ведь тоже есть граница с Белоруссией. Местные патриоты уже предлагают привлечь для решения проблемы натовских военных. Как сообщает балтийское интернет-издание Baltic Word, с такой инициативой выступил член Латвийской национальной ассоциации Saemas «Всё для Латвии!» Янис Домбрава. Он уверен, что страны Балтии имеют дело «не с классической миграцией, а с настоящим военным вторжением, ведь под видом беженцев в страну могут въехать иностранные разведчики и даже военные». Так что это «проблема НАТО», и участие сил Альянса вполне оправданно.

Месть Лукашенко

Насколько обоснованны подозрения, что происходящее — месть Лукашенко ЕС, и в особенности Литве? За всё: за санкции, за поддержку оппозиции, за то, что Литва приютила у себя экс-кандидата в президенты Светлану Тихановскую? С территории Литвы и при явном поощрении со стороны литовского руководства ведется целенаправленная работа по смещению Лукашенко. Это очевидно.

— В любом случае над Европейским союзом со всех сторон «нависают» страны с большим количеством потенциальных беженцев, — уверен **белорусский политолог Юрий Шевцов.** — До недавнего времени подобной угрозы с востока для Литвы, Латвии и Польши не было. Сегодня она возникла. Каковы бы ни были мотивы Лукашенко, основная причина того, что происходит, — это то, что он перестал сдерживать поток беженцев.

— А каким образом он ранее сдерживал этот поток?

— Действовали разные ограничения. Их была масса. Сейчас их сняли. Раньше во всем мире знали, что в Белоруссии очень жесткий полицейский режим и что через нее пройти в другие страны не получится. А сейчас знают, что получится. Вся эта индустрия нелегальной переброски людей в ЕС подтянулась в Белоруссию.

— Как беженцы с Ближнего Востока, из Африки попадают в Белоруссию?

— Примерно половина из них — это граждане Ирака. Они абсолютно легально прилетают в Минск самолетами. А потом идут в Литву.

— И далее — на Запад?

— Нет, литовцы их не пропускают. Были две группы афганцев, которые пытались перейти в Польшу. Но поляки их поймали и вернули в Литву. Литва превратилась в своего рода отстойник. ЕС не позволил ей пропускать людей в Германию, Швецию, Францию.

— А прежде Белоруссия их задерживала и содержала у себя?

— Нет, они просто знали, что не пересекут белорусско-литовскую границу. Что их поймают, посадят и депортируют. Поэтому и не прилетали в таких количествах. А сейчас они знают, что не поймают. Лукашенко несколько раз публично объяснял, что вся эта система очень дорого стоит. Поскольку ЕС ввел санкции против Белоруссии, то ей надо экономить. Сэкономят на системе сдерживания беженцев. Теперь придется тратиться Литве. Выяснилось, что на колючую проволоку вдоль границы надо 40 миллионов долларов. Граница с Белоруссией — около 700 км, у них хватило проволоки только на полтора километра.

— Эстония пообещала дать им проволоки еще на 100 км.

— Реально этого хватит на 50 км, так как проволоку ставят в два ряда. Но проволока, конечно, мигрантов не остановит. То есть все это очень дорого стоит. Литовская погранслужба до сих пор фактически не существовала. Как у нас говорят, они охраняли только свои пограничные столбы. А все остальное делала Белоруссия. Теперь им все придется делать самим.

КАДР ИЗ ВИДЕО

— Каков ваш прогноз: будет ли этот кризис усугубляться?

— Да, будет. С августа количество авиарейсов из Ирака должно увеличиться в два раза. А примерно 60% беженцев в Литве себя обозначают как граждане Ирака. Они покупают туристические туры и летят. Им нравится отдыхать в Белоруссии.

Асимметричный ответ

— Латвия пребывает сейчас в страхе и ожидании, — рассказал «МК» известный **латвийский журналист Юрий Алексеев**. — Так как тоже имеет довольно протяженную границу с Белоруссией. На границе Латвии с РФ — большие заборы, охрана, контрольно-следовая полоса, все оборудовано за деньги ЕС. А на границе с Белоруссией ничего такого нет. Эта граница достаточно условная, ее просто нет. Я часто бываю в тех местах. Переплыв какую-нибудь речку или озеро или просто пройдя по лесу, можно спокойно попасть в Белоруссию и вернуться обратно. Конечно, в Латвию пока никто не бежит, все бегут в Литву. Потому что все они хотят попасть в сытую Германию, Францию, Швейцарию, Бельгию. Из Литвы они стремятся в Польшу, Польшу пересек — и вот ты уже в сытых странах. Зачем им Латвия? Но латыши все равно очень сильно волнуются.

— Как вы думаете, этот кризис действительно организовал Лукашенко?

— Думаю, да. А что? Если авиакомпании «Белавиа» после инцидента с Протасевичем запретили летать в Европу, что остается? Только увеличить интенсивность полетов на других направлениях — Ближний Восток, Ирак, Пакистан и так далее. Вполне логично. Это игра теми же картами.

— Сейчас какие-то беженцы в Латвии есть?

— Да, есть в небольшом количестве те беженцы, которых она должна была принять по квоте ЕС. Для них под Ригой даже был построен лагерь. Но они там задерживаются недолго. Потому что Латвия, как и Литва, — страна голодная. Здесь им выдают три евро в сутки на человека. Обучают латышскому языку. А им это надо? Они не для этого ехали. Они ехали, чтобы жить на пособие в Германии, Франции, Великобритании. Так что, думаю, литовцам следовало бы расслабиться и по примеру белорусов просто по ночам выпускать этих беженцев в Польшу. А поляки будут их точно так же пропускать в Германию.

— Почему такой проблемы не было раньше?

— Потому что раньше не было канала через Белоруссию. Они же все по воздуху прилетают. Белорусские пограны их «принимали» прямо в аэропорту. Почему они сейчас этого не делают? Это асимметричный ответ на санкции против Белоруссии. С другой стороны, это троллинг. Думаю, Лукашенко активно троллит Евросоюз, отвечая ему на санкции той же монетой.

Марина ПЕРЕВОЗКИНА.

СТОЛИЧНАЯ СБЕРЕГАТЕЛЬНАЯ КОМПАНИЯ
кредитный потребительский кооператив

ПЕНСИОНЕРАМ НА ЗАМЕТКУ: КАК ПОЛУЧАТЬ ДОПОЛНИТЕЛЬНЫЙ ДОХОД ОТ СБЕРЕЖЕНИЙ?

ДОХОД ПО СБЕРЕЖЕНИЯМ* до 13% годовых

ПЕНСИОНЕРЫ И ЛЮДИ СТАРШЕГО ВОЗРАСТА РЕШАЮТ ОЧЕНЬ ВАЖНЫЙ ДЛЯ СЕБЯ ВОПРОС: где и как выгодно разместить свои сбережения, чтобы быть уверенными в их сохранности и при этом получать от них стабильный доход?
За 5 лет работы «Столичная Сберегательная Компания» уже знакома многим москвичам и жителям Подмосковья и зарекомендовала себя надежным финансовым партнером.

ЗА СЧЕТ ЧЕГО ВЫ ОБЕСПЕЧИВАЕТЕ ТАКИЕ ВЫСОКИЕ ПРОЦЕНТЫ?
Проценты обеспечиваются за счет выдачи займов физическим и юридическим лицам. Займы выдаются только под залог жилой и высоколиквидной недвижимости, максимальный размер займа до 60% от рыночной стоимости. Кооператив (займодатель/кредитор) застрахован от невозврата по договорам займов за счет стоимости имущества находящегося у него в залоге.

КАК ГОСУДАРСТВО КОНТРОЛИРУЕТ ВАШУ ДЕЯТЕЛЬНОСТЬ? СБЕРЕЖЕНИЯ?
Во время нестабильной экономической ситуации многие из вас задаются вопросом: как сохранить сбережения? Наш Кооператив предлагает вам не только сохранить, но и приумножить ваши накопления, разместив их у нас под 13% годовых. Доверив нам свои сбережения, вы можете получать ежемесячный стабильный доход, а также быть уверены в их сохранности, поскольку Кооператив застраховал риск ответственности за неисполнение своих обязательств в НКО МОВС (лицензия ЦБ РФ — ВС № 4349).Мы работаем под строгим контролем со стороны Центрального Банка, осуществляем свою деятельность на основании Федерального закона от 18.07.2009 года № 190 — ФЗ «О кредитной кооперации». Наш Кооператив состоит в Государственном реестре кредитных потребительских кооперативов (информацию можно найти на официальном сайте ЦБ РФ) и в реестре Ассоциации «Саморегулируемая организация кредитных потребительских кооперативов «Кооперативные Финансы» под № 710.

КАК РАЗМЕСТИТЬ СБЕРЕЖЕНИЯ, ЧТОБЫ ПОЛУЧАТЬ ДОХОД?
Для этого вам необходимо посетить наш уютный офис, расположенный в центре Москвы, стать нашим пайщиком, внести единовременный взнос в размере 300 рублей и оформить договор передачи личных сбережений. Максимальный размер процентов за использование Кооперативом привлеченных денежных средств складывается из значения двух ключевых ставок, которое установлено Банком России на дату заключения договора передачи личных сбережений.
Грамотные специалисты всегда с радостью подберут оптимальный для вас вид сбережения и ответят на все интересующие вопросы.

Председатель Правления Савинов Максим Михайлович

Сроки договоров от 3 до 60 месяцев. Минимальная сумма размещения 10 000 руб.

(495) 225-45-54
г. Москва м. «Белорусская», м. «Менделеевская», м. «Маяковская», ул. Чаянова, д.10, стр. 1
www.maximum.sberkom.ru

* Кредитный Потребительский Кооператив «Столичная Сберегательная Компания» действует на основании закона от 18.07.2009 № 190-ФЗ «О кредитной кооперации». ОГРН 1167746637409, ИНН 9718016719. Свидетельство Ассоциации «Саморегулируемая организация «Кооперативные Финансы» под № 710. Денежные средства принимаются на основании договора передачи личных сбережений от 10 000 руб. до 50 млн., от 3% до 13%, сроком от 3 до 60 мес. Предложение действует только для пайщиков КПК «Столичная Сберегательная Компания» старше 18 лет. Подробности уточняйте по телефону. Реклама

КОШЕЛЕК

ШКОЛЬНЫЕ ВЫПЛАТЫ НАЧАЛИ КАПАТЬ

с 1-й стр.

Министр труда и соцзащиты Антон Котяков ранее сообщил, что «технически уже к понедельнику мы будем готовы осуществить выплаты на 17 миллионов детей…». Всего единовременной выплатой будут охвачены семьи, в которых подрастают свыше 20 миллионов ребят школьного возраста. Прием заявлений продолжается. «Заявление можно направить до 1 ноября, — напомнили нам в Минтруде. — Можно подать заявление даже 31 октября».

В июле, когда началась кампания, у родителей возникали разного рода трудности при отправке заявлений: кто-то не увидел вовремя в своей почте оповещения об уведомлении с сайта Госуслуг, потому что долгое время не заходил туда, кто-то не мог зайти из-за плохой интернет-связи. Однако со временем взрослые разобрались в нехитрой процедуре, и большинство опрошенных нами мам и пап подтвердили, что деньги им «упали» утром 2 августа.

Семья с двумя школьниками из Москвы, Евгении и Ивана Петровых, решила проверить 2 августа свой счет и увидела на нем 20 тысяч руб. «Советую всем проверить свой счет и оповещения банка, — говорит Евгения. — Это хорошее подспорье для нас, тем более что мы потратились на летний отдых с детьми. Теперь побегу на школьные базары, чтобы не откладывать на последний момент. На основное — школьно-письменные принадлежности для двоих сыновей, форму, а может, и на рюкзак для старшего — должно хватить».

На вопрос, уложатся ли они в 10 тысяч на ребенка, подавляющее большинство родителей ответило нам, что нет. Москвичка Ольга, у которой в этом году два сына пойдут в школу — в пятый и в девятый класс, поделилась с «МК»:

«10 тысяч это, конечно, приятно, но я прикинула, что на одного ребенка на подготовку к 1 сентября уйдет около 30 тыс. руб.». И привела список необходимого: кроссовки уличные и для спортивного зала, форма для физкультуры, сменная и уличная обувь, брюки (2 тыс. руб.), пиджак (2 тыс. руб.), рубашки — минимум три (каждая — 1 тыс. руб.). «Рюкзак новый стоит 5 тыс. руб. Можно купить и за 2 тыс., конечно, но мы бы хотели более приличный для ребенка».

Светлана Колупаева из Нижнекамска — инвалид, воспитывает одного ребенка-школьника. «У нас очень напряженно с деньгами, пенсию на меня никак оформить не можем, помогает моя мама со своей пенсией в 8 тысяч руб. Я получила сегодня эти 10 тысяч. Цены, чтобы собрать в школу, просто космические, одних общих тетрадей сколько нужно! Но, конечно, выбора нет, будем стараться поэкономней собрать ребенка в 8-й класс».

PXFUEL@BAKANOVA

У кого-то до сих пор остаются вопросы. «Сыну исполнилось 6 лет 25 июля. Всем приходил на Госуслугах запрос на подтверждение, а мне ничего. 31 июля сама заполнила недостающие данные. В итоге сегодня никаких денег не пришло. Стоит ли вообще надеяться?» — спрашивает одна мама.

«Заявление рассматривается в течение 5 рабочих дней, — напомнили «МК» в Минтруде. — После принятия решения в личный кабинет маме приходит уведомление о результатах рассмотрения. Еще до трех рабочих дней дается на перевод средств. Это максимальные сроки». Что касается дат рождений, кому из детей положены выплаты, то в Минтруде разъясняют:

«6 лет ребенку должно исполниться до 1 сентября 2021 года, а 18 лет — не раньше выхода указа: то есть это дети, у которых в свидетельстве о рождении стоят даты с 3 июля 2003 года по 1 сентября 2015 года (1 сентября входит, 2 сентября уже нет). При этом «если ребенку нет 18 лет, то не важно, учится он или нет; даже если он окончил школу и поступил в колледж или институт, то ему все равно положена эта выплата». Кроме того, если ребенок является инвалидом и учится в общеобразовательной школе в более старшем возрасте, то выплата назначается ему до достижения 23 лет.

Кто-то из родителей пока не смог подать само заявление. Но у них еще есть время до 1 ноября. «А я подать не могу, приложение глючит, придется ногами идти», — сетует Лариса из села в Кировской области. Другая родительница ей советует: «Подавайте не через мобильную версию (телефон), она ужасно «висит», а через компьютер (полная версия Госуслуг). Сама с этим столкнулась!»

По словам министра труда Котякова, число отказов в этой выплате составляет менее 1%. Кому же из родителей может поступить уведомление об отказе на портал Госуслуг? Пенсионный фонд приводит несколько причин: 1) заявитель или ребенок — не граждане РФ; 2) заявителя лишили родительских прав; 3) опекунство заявителя в отношении ребенка прекращено; 4) единовременная выплата уже получена другим родителем; 5) ребенок от 18 до 23 лет является инвалидом, но нигде не учится.

Ирина БРИЧКАЛЕВИЧ.

ГЕННАДИЙ ЧЕРКАСОВ

ЖМЕШЬ ШТАНГУ? ВЫЖИМАЙ НАЛОГИ!

Россиянам вернут 13% расходов на занятия спортом

В августе вступили в силу поправки в Налоговый кодекс РФ о новом социальном вычете — теперь россияне, которые занимаются спортом и платят за это деньги, смогут компенсировать 13% своих расходов (вернуть НДФЛ). Министерство спорта должно составить список организаций, оплата спортивных услуг в которых подойдет для получения вычета: фитнес-клубы, спортивные секции и т.д. Каждый россиянин сможет вернуть максимум 15 600 рублей.

Специфика расходов на спортивные абонементы — в необходимости в один миг расстаться с крупной суммой: большинство фитнес-клубов не предусматривают рассрочку. Это ощутимый удар по кошельку многих россиян.

— В нашей семье расходы на спорт — почти 150 тысяч в год: занимаемся и мы с мужем, и двое наших сыновей, вот и четыре абонемента. Конечно, дорого, но на здоровье мы не экономим! Мы с мужем оба работаем и платим налоги, следовательно, оба сможем подать заявление на вычет. Очень выгодно! — рассказала «МК» 37-летняя Марина.

— Мои доходы в этом году выросли, стали более стабильными, и я решила серьезнее относиться к планированию бюджета, в том числе задумалась о получении налогового вычета. Раньше мне казалось, что это ненужные мне копейки, но деньги ведь не бывают ненужными, — рассказала 28-летняя Евгения П. — Я уже собираю в отдельный конверт все чеки из платной клиники, куда я хожу, туда же добавлю чек из фитнес-клуба тоже. Получу вычет и отложу к моим сбережениям. Думаю, будет около десяти тысяч.

Большинство фитнес-клубов продают абонементы сразу на год, где-то можно выбрать карту на 1, 3 или 6 месяцев. Цена годового абонемента в Москве стартует от 18–20 тысяч рублей (при акциях или спецпредложениях) и может достигать 90–150 тысяч. Стоимость зависит от многих факторов: например, от расположения — даже внутри одной сети посещение клуба в престижных СЗАО, ЮЗАО или ЦАО обойдется дороже, чем, к примеру, в Юго-Восточном округе (где аренда помещений дешевле). Имеют значение статус клуба (опять же, даже внутри одной сети могут быть как люкс-, так и бюджет-варианты) и набор дополнительных услуг: например, наличие СПА-зоны, открытого бассейна, тренажеров последнего поколения или занятий по авторским программам.

Допустим, в одном из популярных сетевых фитнес-клубов сейчас действует акция: за 45 000 рублей можно купить клубную карту на 15 месяцев (безлимитное посещение) плюс получить т.н. гостевую карту сроком на 30 дней для своего друга или члена семьи. Соответственно, в конце года можно будет вернуть 13% от этой суммы.

Важный момент: предельный размер социального вычета на человека — 120 тысяч рублей в год, получить на руки можно до 15 600 рублей в год. Вычет можно получить не только за собственный абонемент, но и за детей. Еще один нюанс: если человек исчерпал весь свой «лимит» в 120 тысяч на возврат расходов на фитнес, он уже не сможет подать заявление на возврат налогового вычета, например, с расходов на обучение или лечение. Все это регулируется статьей 219 Налогового кодекса РФ.

Ранее эксперты отрасли высказывали опасения, что после введения налогового вычета услуги фитнес-клубов могут подорожать — организации сочтут, что клиенты уже получат «скидку» от государства. Однако те опасения звучали до пандемии, а сейчас все бизнесмены готовы на все, лишь бы удержаться на плаву.

— Есть другой вопрос: как быть, если клубы окажутся переполнены — если люди, соблазнившись льготой, начнут скупать карты? Многие спортзалы столкнулись с этой проблемой, когда снижали цены и стремились продать больше абонементов. Результат — толпы в раздевалках, на групповых занятиях не всем хватает инвентаря, в тренажерном зале очереди на выполнение тяги... Словом, никакой приятной атмосферы в клубе. И многих клиентов, наоборот, это отталкивает: они ведь платят десятки тысяч рублей не за то, чтобы оказаться в филиале школьного спортзала, — рассказала в беседе с корреспондентом «МК» фитнес-консультант Светлана Лисицына.

Дарья ТЮКОВА.

ШОК

«Кирпич ни с того ни с сего никому и никогда на голову не свалится». Из этой житейской мудрости булгаковского Воланда, как показывает жизнь, бывают исключения. Когда вы гуляете по улице, вам может запросто прилететь кирпич, который тоже без какого-либо злого умысла взял да и выпал из стены вроде бы нового дома. Такая вот нелепая случайность, помноженная на закон всемирного тяготения, — это всегда страшно. В сотню раз страшнее, если кирпич прилетает в голову не вам, а вашему ребенку. Винить в подобном законы физики глупо. А вот нерадивых коммунальщиков, которые не удосужились вовремя подлатать фасад и превратили тротуар в минное поле, наказывать надо по всей строгости закона. Только вот сделать это порой бывает сложнее, чем выжать из камня воду.

ДЕЛО КИРПИЧА ПРОСИТ

Злополучный дом, с фасада которого на голову маленькому мальчику упал камень.

«При артобстреле эта сторона улицы наиболее опасна»

17 июня 2016 года жительница подмосковной Апрелевки Лилия Березина с 11-летним сыном Никитой (имя несовершеннолетнего изменено в интересах следствия. — **Прим. авт.**), подругой Марией и двумя ее детьми вышла на вечернюю прогулку. Знакомый маршрут пролегал через ЖК «Апрелевский». Новенькие кирпичные многоэтажки на пересечении улицы Островского и Цветочной аллеи, зеленый двор с детскими площадками: любо-дорого. Знала бы тогда Лилия, насколько дорого ей обойдется эта прогулка, осталась бы дома.

— Никита ехал на самокате, а мы с подругой и ее детьми шли чуть позади, — вспоминает самые страшные минуты своей жизни Лилия Березина. — Когда мы дошли до дома 11 по Цветочной аллее и завернули за угол, сын вдруг упал. Я рванула к ребенку и увидела, что у него голова в крови.

Оказалось, на мальчика из глухой стены 15-этажной высотки упал кусок бетона, которым строители заделали швы между монолитными блоками. Ребенок на глазах у матери начал терять сознание.

— Я сразу стала звонить в «скорую». Подруга подобрала с тротуара камень, который, как ей показалось, пробил голову моему ребенку, и отдала его мне. Это был бетонный булыжник 10 на 10 сантиметров с острыми краями. Я машинально убрала его в сумку.

В местной больнице мальчика оперировать не смогли — не было нужного оборудования. Никите сделали рентген, перевязали и зашили рану на голове. Как потом оказалось, вместе с двумя осколками. Извлечь их можно было только в условиях нейрохирургической операционной.

Спасать жизнь ребенку взялись врачи московского НИИ неотложной детской хирургии и травматологии.

Финальный диагноз даже читать жутко: открытая черепно-мозговая травма, ушиб головного мозга легкой степени, оскольчатый вдавленный перелом свода черепа, ушибленные раны теменной области, инородные тела мягких тканей теменной области.

Один из осколков камня прошел в миллиметре от жизненно важной артерии.

«Ты сюда не ходи — туда ходи»

После экстренной операции маленький пациент провел в отделении нейрохирургии десять дней. Мать и бабушка штурмовали нарофоминских следователей, требуя возбудить уголовное дело. Женщины были уверены: закон на их стороне. Ведь обслуживать жилой фонд и следить за тем, чтобы он не падал на головы прохожим, обязаны коммунальщики.

В том, что ее сын оказался между жизнью и смертью и рисковал остаться инвалидом, Лилия Березина считала виновной местную управляющую компанию — ТСН «ЖК Апрелевский». Заправляла всеми делами в конторе председатель Валентина Васильева. Дама, судя по рассказам местных жителей, боевая и не особо сговорчивая. Во всяком случае, на какой-либо контакт с матерью пострадавшего мальчика она категорически не пошла.

27 июля, спустя месяц после того, как Лилия написала заявление, следователь по особо важным делам Наро-Фоминского отделения СК возбудил уголовное дело. Березина было решила, что вот она — справедливость. Пусть решение детективы приняли не то чтобы очень быстро, зато статья Уголовного кодекса самая что ни на есть подходящая — «Оказание услуг, не отвечающих требованиям безопасности, повлекшее по неосторожности причинение тяжкого вреда здоровью» (статья 238, часть 2, пункт «в», УК РФ, до шести лет лишения свободы со штрафом до полумиллиона рублей).

Доказательства у следствия уже на старте были в прямом смысле железобетонные.

За тяжелейшую травму ребенка пять лет не могут наказать виновного

Сын Лилии Березиной чудом остался жив. Осколок бетонного булыжника застрял в миллиметре от жизненно важной артерии.

Оказалось, что в апреле того же года — за два месяца до трагедии с сыном Березиной — жилищная инспекция уже интересовалась состоянием высоток ЖК «Апрелевский» и проводила там внеплановую проверку. Выводы чиновники сделали неутешительные: фасады новых — 2010 года постройки — многоэтажек сыпались так, что могли бы дать фору особнякам XVIII века в центре Питера.

Из постановления о возбуждении уголовного дела (здесь и далее документы имеются в распоряжении редакции):

«Согласно предписанию Государственной жилищной инспекции, установлены следующие нарушения: выкрашивание (от слова «крошиться». — ***Прим. авт.****) штукатурно-окрасочного слоя на левой торцевой стороне многоквартирного дома №11 между 1 и 2 этажами, 4 и 5, 5 и 6, 8 и 9, 14 и техническим этажом. В связи с чем, были нарушены правила и нормы технической эксплуатации жилищного фонда. Данное нарушение 17.06.2016 года (день трагедии. —* ***Прим. авт.****) устранено не было».*

Куда более красноречиво, чем сухие официальные документы, о достаточно плачевном состоянии домов говорят фотографии. Швы между кирпичными плитами испещрены так, будто кто-то специально вытаскивал себе по кусочку бетона на память.

Ситуация обескуражила проверяющих из жилинспекции настолько, что они признали деятельность апрелевских управдомов, мягко говоря, незаконной.

Из ответа Государственной жилищной инспекции Московской области:

«Официальная позиция Госжилинспекции: ТСН «ЖК Апрелевский» осуществляет деятельность по управлению и выставляет платежные документы собственникам помещений в многоквартирных домах незаконно».

Чиновники уличили коммунальщиков в самом серьезном нарушении, которое только может допустить управляющая компания. По мнению жилинспекции, управдомы проигнорировали требование статьи 160 Жилищного кодекса. Она предписывает управлять домом так, чтобы для граждан были обеспечены благоприятные и безопасные условия проживания, а общее имущество высотки (включая фасады) содержалось надлежащим образом.

Проще говоря, закон не разрешает, чтобы на головы прохожим из стен вываливались камни.

Но, может быть, председатель управляющей компании госпожа Васильева просто была не в курсе происходящего? Ни разу не поднимала голову вверх, например. Не обходила дозором владения свои.

Может, и так. Но, как установило следствие, жалобы от жильцов председатель получала регулярно.

Одна такая гневная петиция поступила еще в июне 2015 года, за год до происшествия с 11-летним Никитой. К счастью, в тот раз попавшая под жилищно-коммунальный камнепад Анастасия Андреева отделалась лишь испугом.

Из заявления пострадавшей Анастасии Андреевой на имя председателя ТСН «ЖК Апрелевский» Валентины Васильевой:

«Сегодня, 02.06.2015 в 8-55, проходя мимо дома 36 по улице Островского, у второго подъезда мне пришлось сойти с тротуара, так как там была припаркована машина. В момент обхода на автомобиль упал кирпич. То есть, если бы я продолжала двигаться по тротуару в случае отсутствия машины, кирпич с большой высоты упал бы мне на голову».

Казалось бы, все доказательства есть. Выпавший из стены кусок бетона есть. Голова, на которую этот кусок приземлился, тоже. Очевидцы того, что новенькие многоэтажки «избавляются» от части фасада регулярно, — в ассортименте. Контора, которая обязана была всего этого не допустить, работает. Даже офис расположен рядом с местом происшествия — на Цветочной аллее, 15. Бери да привлекай.

Но не тут-то было. Уголовное дело зависло на годы.

«Размер имеет значение»

В марте 2017 года (спустя 9 месяцев) Федеральный центр судебной экспертизы при Минюсте провел сравнительную криминалистическую экспертизу по делу Березиной. На столе у судебных экспертов оказались семь камней. Шесть из них — образцы цементного раствора, которые сыщики взяли из швов с разных этажей дома 11 по Цветочной аллее. Седьмой — осколок, который подруга Лилии в суматохе приняла за «орудие преступления» и отдала ей. И, наконец, основной документ — медицинская карта Никиты. Но в ней не хватало главного. Пропали те самые два бетонных осколка, которые поначалу остались зашиты в ране на голове ребенка.

— Хирурги НИИ неотложной помощи извлекли из головы мальчика два осколка, запечатали их в полиэтиленовый пакет и прикрепили к медицинской карте. Когда следователь изымал медкарту еще в июле 2016 года, осколки он тоже забрал с собой. Но когда карта поступила на экспертизу, их в пакете уже не оказалось. Куда и по какой причине они исчезли, можно только догадываться, — говорит защитник семьи Березиных.

Вообще в этой истории то и дело менялись следователи. Кто и куда мог деть важный вещдок — этим вопросом никто из правоохранителей особенно и не задавался. Ну, пропал или затерялся, и такое бывает. Случайно, по халатности или преднамеренно. Вопрос.

Следствие перед экспертами поставило один-единственный вопрос: совпадает ли изъятый у Березиной камень с теми, что детективы взяли на фасадах злополучного дома.

Из заключения экспертизы:

«На разрешение экспертам поставлен вопрос: имеют ли общеродовую и групповую принадлежность представленный на экспертизу камень (фрагмент штукатурно-окрасочного слоя), изъятый у Березиной, и фрагменты раствора шва, изъятые в ходе осмотра места происшествия».

Что только эксперты с камнями не делали: дробили, сушили, нагревали до 700 градусов. Разве что воду из них не выжимали. Только вот результаты завели следствие в тупик.

Камнем преткновения, уж простите за каламбур, стал песок, входящий в состав штукатурки. Те шесть кусков, что сыщики отковыряли из межэтажных швов, сдобрены мелким песком, до пяти миллиметров в диаметре. Песок в камне из сумки Лилии Березиной оказался куда крупнее.

Возможно, это не тот камень, который упал Никите на голову. Но что это доказывает? Что камня, который прилетел сверху рядом с глухой стеной жилого дома, не было вовсе? Но что же тогда прошло в миллиметре от жизненно важного сосуда и лишь по счастливой случайности не убило ребенка? По факту экспертиза установила лишь то, что две женщины, в панике и шоке, подобрали с тротуара первый попавшийся булыжник.

— Остается непонятным, почему следователь не назначил сравнительную экспертизу между фрагментами фасада, изъятыми в ходе осмотра места происшествия, и фрагментами двух крупных осколков, извлеченных непосредственно из раны на голове ребенка. Проведение сравнительной экспертизы между этими объектами представляется более правильным и логичным, — недоумевает защитник Березиной.

Однако следователи расценили ситуацию по-своему. И очень, надо признать, оригинально:

Из постановления о переквалификации уголовного дела:

«В ходе допроса граждан, проживающих в доме 11 по Цветочной аллее, не установлено, чтобы в квартирах дома производился ремонт и могли быть умышленно выброшены камни... Предварительное следствие не установило причастности к данному преступлению ответственных лиц ТСН «ЖК Апрелевский».

Работу детективы проделали внушительную. Одних только жильцов злополучного дома сколько опросили. Только вот зачем? Стена, с которой на голову Никите свалился камень, — торцевая, глухая. Окон и балконов на ней нет.

«Как камень с души свалился»

Следствие переквалифицировало обвинение со статьи 238 УК на статью 118 — «Причинение тяжкого вреда здоровью по неосторожности». СК такими делами не занимается. Материалы спустили в местную полицию, где их убрали с глаз долой: конкретных подозреваемых-то нет. Кто и по какой дуге закрутил булыжник — одному богу известно. Но почему-то это точно не коммунальщики — решили детективы.

Два с лишним года следствие и прокуратура так и играли томами уголовного дела в пинг-понг. Следователь дело приостановит, прокурор отменит. И так по кругу. Пару раз сыщикам даже «влетало» от прокурорских за волокиту.

Вернуть дело обратно в Следственный комитет удалось только после многочисленных жалоб в 2019 году. Но и там оно оставалось в таком же вялотекущем состоянии.

— В июне 2019 года, после обращения в адрес и.о. руководителя ГСУ СК России по МО, уголовное дело было изъято из СУ УМВД России по Наро-Фоминскому району Московской области и передано в ГСУ СК России по МО, действия руководства ТСН «ЖК Апрелевский» были вновь переквалифицированы по пункту «в» части 2 статьи 238 УК РФ. Но на протяжении полугода, пока уголовное дело расследовалось в СК, ни я, ни моя доверительница не были уведомлены ни об одном решении следователя, о котором уведомление потерпевшей обязательно, — говорит защитник семьи пострадавшего.

А тем временем в самом «нехорошем» ЖК началось странное. Жильцы, совершенно недовольные работой коммунальщиков, устроили своего рода революцию. Сместили госпожу Васильеву и выбрали новую управляющую компанию. Но экс-управдом сдаваться не планировала и продолжала собирать с хозяев квартир деньги за тепло и воду.

— Люди у нас такие: кто не понимал, что вообще происходит, а кто просто хотел платить поменьше, — рассказывает собственник одной из квартир в ЖК «Апрелевский» Илья Плутулевичус. — Мы выбрали новую управляющую компанию, она заключила договоры с ресурсоснабжающими организациями, начала рассылать жильцам квитанции. А многие из них все равно продолжали нести деньги по привычке ТСН во главе с Васильевой. В итоге у новой компании образовались долги перед ресурсниками, которые в результате подали на нее в суд.

Когда в начале 2020 года деятельностью ТСН наконец заинтересовалось следствие, оказалось, что с банковского счета компании были сняты почти четыре миллиона рублей. Этого хватило, чтобы ГСУ СК по Московской области возбудило против Валентины Васильевой уголовное дело по статье «Присвоение или растрата в особо крупном размере» (статья 160, часть 4, УК РФ).

Такой поворот заставил следователей вновь вспомнить о деле сына Лилии Березиной. В мае 2020 года Валентина Васильева была заочно объявлена сначала в федеральный, а затем и в межгосударственный розыск.

«Третий раз закинул он невод...»

Валентины Васильевой и след простыл. Розыск ни внутри страны, ни по странам СНГ результатов не дал. Найти следы предприимчивой дамы-управдома удалось в Германии. Как именно искали — это за семью печатями. Оперативная информация. Но факт остается фактом. Именно эта информация стала основанием для следствия выйти в суд с ходатайством об объявлении беглой управдомши в международный розыск.

Из ходатайства следователя о заочном аресте Валентины Васильевой:

«В ходе следствия установлено, что Васильева выехала за пределы Российской Федерации и может находиться в ФРГ по адресу... земля Нижняя Саксония».

— Вероятно, после многочисленных жалоб и воздействия от руководства следователь с удивлением для себя открыл, что за все время игнорирования им моих ходатайств с просьбой объявить Васильеву в розыск и поставить на сторожевой контроль последняя умудрилась вывести все деньги со счетов ТСН, пересечь границу и выехать в ФРГ, где у нее был вид на жительство, дважды сменить фамилию — сначала с Васильевой на Штефан, а потом обратно на Васильеву, — говорит адвокат Лилии Березиной.

Все, что происходит с делом с момента объявления бывшего управдома в розыск и по сей день, очень напоминает эпизод из мультфильма «Падал прошлогодний снег»: «Он и в третий раз ходил за елочкой. И нашел ее. Но это было уже весной».

Трижды следствие выходило в суд с ходатайством о заочном аресте госпожи Васильевой. Этот шаг должен был вывести дело на международный уровень. Суд трижды отвечал отказом. Причина банальная — сыщики всякий раз не укладывались в сроки. Последний такой отказ Бабушкинский суд дал 11 июня этого года. Прокуратура его опротестовала.

Потерпевшая сторона неоднократно пыталась призвать сыщиков к ответу за волокиту. Не довольна «крейсерской» скоростью работы следствия и прокуратура Московской области. Для суда надзорное ведомство даже подготовило официальный отзыв, где признало ситуацию недопустимой. Однако на заседании суда по очередной жалобе потерпевших представитель прокуратуры внезапно поменял точку зрения и заявил, что все идет по плану.

Тем временем конкурсный управляющий Николай Заяц, занимающийся банкротством ТСН «ЖК «Апрелевский», раскопал совсем уж «гангстерский» эпизод. Оказалось, что кроме стандартного расчетного счета у коммунальной конторы был еще и так называемый пластиковый счет. На нем лежал миллион рублей. Уже после того, как заявление о банкротстве было подано в арбитраж, деньги с этого счета были сняты в московских банкоматах.

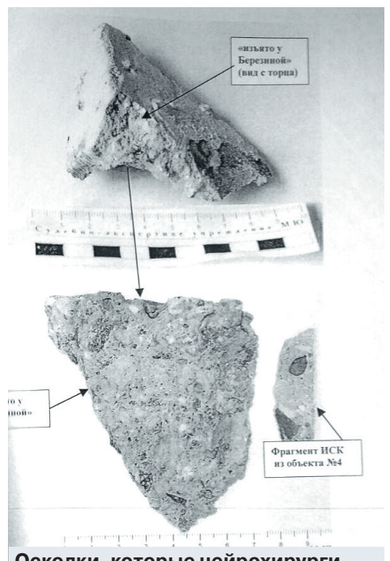

Осколки, которые нейрохирурги вытащили из головы ребенка, пропали. Вместо них эксперты изучали камень, случайно подобранный на месте происшествия.

Сделала ли это Валентина Васильева или кто-то из ее доверенных лиц — история пока умалчивает. Следствие уверяет, что после того, как Васильева была объявлена в розыск, российскую границу она не пересекала. Тем не менее, по сведениям конкурсного управляющего, госпожа председатель сейчас активно занимается инвестициями не просто в России, а в Москве, скупая здесь недвижимость. Следить за подобными телодвижениями руководителя компании, которая находится в стадии банкротства, конкурсный управляющий обязан по закону. Но здесь главный вопрос даже не в том, «за чей счет банкет» и на какие деньги дама приобретает квадратные метры. Куда любопытнее, как она вообще умудряется это делать? Напрашиваются два варианта. Первый — Валентина Васильева находится за границей, а в России от нее действует некий представитель. Это вполне возможно, но есть нюанс: для такой схемы нужна нотариальная доверенность. А чтобы ее оформить, доверитель — сама Васильева — должен лично, живьем, приехать к нотариусу. Но ведь, по данным следствия, дама границу не пересекала. Второй вариант — она занимается выгодными вложениями все-таки сама, находясь в России.

Какой из сценариев ближе к истине, предстоит разобраться следствию. Но, так или иначе, нельзя исключать, что предприимчивый управдом осела где-то немного ближе Нижней Саксонии.

Лилия Березина продолжает заниматься реабилитацией сына. Женщина говорит, что мальчика до сих пор часто мучают головные боли. У Никиты была мечта — стать курсантом Суворовского училища при Следственном комитете, куда ему предложили поступить сами следователи, которые ведут его дело. Из-за тяжелой травмы от заветной мечты пришлось отказаться.

Татьяна АНТОНОВА.

КУРЬЕР КУЛЬТУРЫ

На Исторической сцене Большого театра прошла премьера балета Бориса Эйфмана «Страсти по Мольеру, или Маска Дон Жуана». Не зря основным элементом ее оформления является театральный занавес. Как и в первом спектакле «Дон Жуан и Мольер», созданном Эйфманом 20 лет назад, перед нами предстает мир театра и его изнанка.

EVGENY MATVEEV

ИНТИМНАЯ ЖИЗНЬ ГОСПОДИНА ДЕ МОЛЬЕРА

В Большом театре проходят гастроли балетной труппы Бориса Эйфмана

Сцены из бессмертных комедий Мольера «Школа жен», «Тартюф», «Мнимый больной» проходят перед зрителями как отдельные спектакли. По традиции того времени перед занавесом появляется глашатай с жезлом-посохом (в спектакле Эйфмана это сам Мольер), удар которого означает начало театрального действа. Вынесенная в название пьеса Мольера «Дон Жуан» — случай особый. Сцен из нее вставлено в спектакль Эйфмана много. Это театр в театре. Говоря словами самого хореографа, творчество Мольера — зеркало и вместе с тем рецепт преодоления его личных трагедий.

Сюжет построен как воспоминания стареющего Мольера. В самом зачине перед зрителем предстает театральное закулисье, гора из платьев, откуда выбирается седой старик. Он садится за стол и начинает что-то судорожно писать. Это старый Мольер, на глазах которого в следующем эпизоде его молодая жена Арманда отдается молодому актеру его же труппы.

Как часто бывает в балетах Эйфмана, в спектакле две главные героини-соперницы: Мадлена и Арманда. Некоторые исследователи утверждают: Арманда — не дочь, а сестра Мадлены. От ее фамилии балетный гений XX века Морис Бежар, повлиявший на творчество Эйфмана, возьмет свой псевдоним. Про Арманду недоброжелатели говорили, что она дочь самого Мольера. Большинство исследователей склоняются к тому, что никакого инцеста в жизни Мольера не было. Но Эйфмана интересует совсем другое. Он показывает, из какого сора интриг и терзаний возникают бессмертные комедии.

Арманда показана еще и в детстве, как девочка-подросток (Есения Анушенкова). Есть умиротворенные воспоминания о том, как счастливы были вместе Мольер, Мадлена и ее маленькая дочь Арманда — единственные светлые образы в жизни старого мастера. В реальности — другое: страдания, принесенные молодой ветреной женой, не только изнурили драматурга, но и напитали его художественную фантазию. Так рождается одно из главных мольеровских произведений — пьеса о Дон Жуане. Надевая его маску, старик, вспоминающий свою жизнь, преображается в героя, в объятиях которого тает его молодая жена. Когда маска сброшена — его преследуют кредиторы. С Мольером остаются только воспоминания о искренне любившей его в молодости Мадлене.

Мадлена Бежар в исполнении звезды труппы Эйфмана Марии Абашовой сыграна с большим мастерством и превращается в один из центральных художественных образов. Рефреном становится театральная повозка, перевозящая странствующих актеров. В конце первого действия она превращается в свадебную карету, а в финале увозит Мольера в вечность. Театральную повозку Эйфман придумал еще для первой редакции балета, показанной в 2001 году. Прошлый удачный финал в новой редакции он не повторил. Теперь спектакль кончается по-другому: к опустевшему креслу мастера актеры несут свечи. Закрывается занавес, и на поклоны выходит молодой Мольер. Его партии в разном возрасте исполняют разные танцовщики.

Привычной для русского массового сознания со времен Пушкина статуи, уводящей Дон Жуана в преисподнюю, в новом спектакле тоже нет. Теперь Дон Жуан низвергается в преисподнюю вместе с соблазненной им монахиней Эльвирой, в которую загримирована жена драматурга Арманда. Сцена сопровождается эффектной световой партитурой, придуманной Глебом Фильштинским и Борисом Эйфманом.

Как и 20 лет назад, балет оформлял художник Вячеслав Окунев. Однако отличия от старого спектакля кардинальные. Балет стал логичнее и масштабнее. Если в первой версии сюжетные линии самого Мольера и его литературного героя Дон Жуана идут параллельно с самого начала, то теперь Дон Жуан появляется лишь во втором действии. Первая же полностью отдана жизненным и семейным неурядицам самого Мольера, воплощенного на сцене умным и незаурядным артистом труппы Эйфмана Олегом Габышевым. Любовь Андреева с блеском перевоплотилась в нимфоманку Арманду. Дон Жуан — Сергей Волобуев — наполнил спектакль бешеным темпераментом и энергией. Дэниел Рубин прекрасно и остро показал на сцене старого Мольера, Командора и «короля-солнце» Людовика XIV.

EVGENY MATVEEV

Отношения художника и власти — одна из центральных тем балета Эйфмана. Свое прозвище «король-солнце» Людовик XIV получил после того, как в 14 лет станцевал в придворном балете «Ночь» партию лучезарного Аполлона. Несмотря на то что к творчеству Мольера этот балет не имеет никакого отношения (хотя в спектаклях Мольера в качестве актера Людовик XIV участие принимал), именно им открывается второе отделение. Король предстает в золотом, списанном с настоящего костюма Людовика XIV образе Солнца, а жена Мольера Арманда — в роли Луны. Спектакль идет под музыку Люлли, которая наряду с использованной в первом балете музыкой Моцарта и Берлиоза теперь добавлена в новую редакцию. Именно Мольер вместе Жаном-Батистом Люлли является одним из создателей и основоположников балетного театра. «Мещанин во дворянстве» и «Господин де Пурсоньяк» воспринимались современниками Мольера как придворные балеты, внутри которых имелось несколько разговорных сцен.

«Страсти по Мольеру, или Маска Дон Жуана» — о судьбе творца. Уже в балетах «Роден», «Чайковский», «Красная Жизель» Эйфман обращался к образу личностей, которые, говоря словами Георгия Иванова, «создают кусочек вечности ценой гибели всего временного, в том числе нередко и ценой собственной гибели». Таков у Эйфмана и герой его нового балета, которого человечество знает под именем Жана-Батиста Мольера.

Павел ЯЩЕНКОВ.

КРОССВОРД

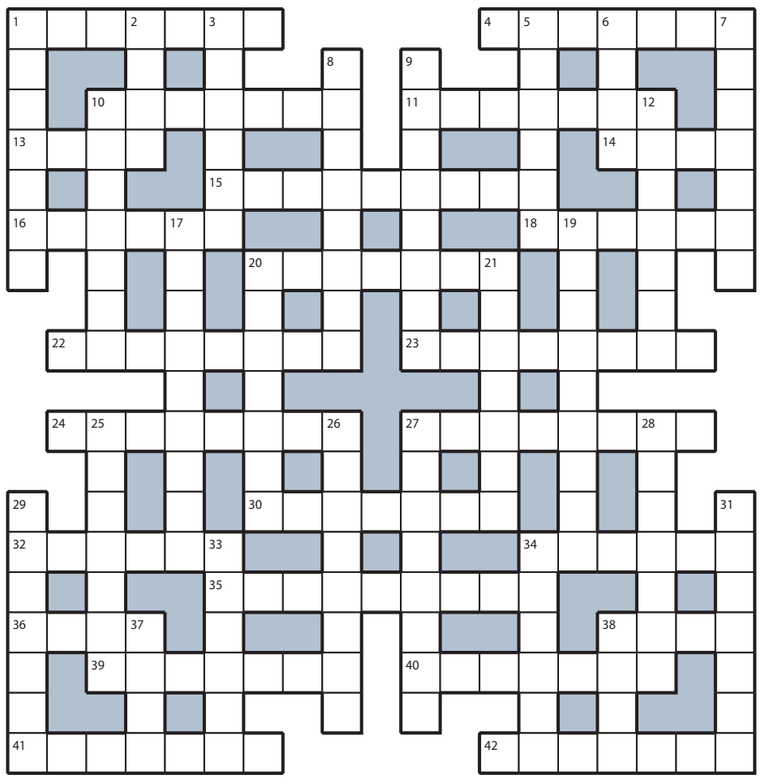

ПО ГОРИЗОНТАЛИ: **1.** Краб в шевелюре школьницы. **4.** Посылаемый мозгом сигнал органам. **10.** Изгородь, обозначившая границы деревни. **11.** Запеченный ломоть говядины по-английски. **13.** Голубая высь с парящим орлом. **14.** Ограненное бревно для строительства дачного дома. **15.** «Блендер» для зерен арабики. **16.** Скучное однообразие серых будней. **18.** «Конферансье» в Государственной думе. **20.** «Спринт» с билетами без выигрыша. **22.** Тополиный пух, вызывающий чихание и насморк. **23.** Место встречи льва и собачки в были Толстого. **24.** «Пудра» на пеленальном столике. **27.** Сыр, подложенный в мышеловку. **30.** Маленькие игроки во дворе. **32.** «Перина» солнца на детском рисунке. **34.** Растение, называемое золотушной травой. **35.** Новое прочтение пьесы режиссером. **36.** Громкий «ропот» на корабле. **38.** Тушеное блюдо из мяса и разных овощей. **39.** Острая приправа к сосискам или холодцу. **40.** Мера урожая с колхозного гектара. **41.** Координата в паре с географической широтой. **42.** Литература или математика в школьной программе.

ПО ВЕРТИКАЛИ: **1.** Монах, дежурящий на колокольне. **2.** Балл за удачный бросок в баскетболе. **3.** Шуршащая бумага в старых фотоальбомах. **5.** Надувное ложе для нежданного гостя. **6.** Больное место на коленке упавшего. **7.** Мастер, врезающий замки. **8.** Вилка настройщика музыкальных инструментов. **9.** Полина Виардо, с которой Жорж Санд «списала» свою героиню Консуэло. **10.** Град пуль, под который попали солдаты. **12.** Рагу из мяса кролика в белом соусе. **17.** Предмет швеи, заимствованный мошенником. **19.** Осмысление происходящего. **20.** Доктор с «лекарственными» скороговорками. **21.** Рептилия, не дорожащая своим хвостом. **25.** Виноградный сорт «немецких кровей». **26.** Продавец раритетного столетнего гарнитура. **27.** Безнадежный алкаш. **28.** Работяга с лопатой при угольной топке. **29.** Контора, где закладывают ценности. **31.** «Вертушка» рядом с фортепиано. **33.** «Озвучка» предстартовых секунд. **34.** Вид рейса, который авиакомпания выполняет по заказу туроператора. **37.** Рыночная «игра» покупателя и продавца. **38.** «Набег» полиции на нелегальный рынок.

ОТВЕТЫ НА КРОССВОРД, ОПУБЛИКОВАННЫЙ 2 АВГУСТА

ПО ГОРИЗОНТАЛИ: **1.** Лягушка. **4.** Скворец. **10.** Мещанин. **11.** Свистун. **13.** Иней. **14.** Хата. **15.** Коммерция. **16.** Ерунда. **18.** Камень. **20.** Жонглер. **22.** Мышление. **23.** Гостинец. **24.** Ландшафт. **27.** Провиант. **30.** Мортира. **32.** Описка. **34.** Осмотр. **35.** Деликатес. **36.** Клин. **38.** Сказ. **39.** Кибитка. **40.** Обочина. **41.** Сарафан. **42.** Сангина.

ПО ВЕРТИКАЛИ: **1.** Люцифер. **2.** Улей. **3.** Краска. **5.** Костяк. **6.** Обух. **7.** Цоканье. **8.** Знамение. **9.** Астролог. **10.** Мемуары. **12.** Наречие. **17.** Докладчик. **19.** Антивирус. **20.** Жандарм. **21.** Рессора. **25.** Алхимик. **26.** Терминал. **27.** Приданое. **28.** Наколка. **29.** Конкурс. **31.** Дрезина. **33.** Аджика. **34.** Осечка. **37.** Ниша. **38.** Снег.

ЭПИДЕМИЯ

ОБРЕЧЕННЫЕ НА...

с 1-й стр.

— С 1 августа в Саудовской Аравии начал действовать закон, который запрещает всем невакцинированным гражданам посещать школы, рестораны, магазины, торговые центры и любые общественные места. Так что к началу августа все жители страны старше 18 лет должны иметь минимум одну вакцину, — начал разговор Ахмед Альсади. — Абсолютно все работники такси, общественного транспорта, спортклубов и других общественных государственных и частных заведений должны быть привиты, чтобы их допустили до работы. Без прививки человек попросту не сможет не только никуда ходить, но даже работать.

Прививочный пункт в Саудовской Аравии.

СОЦСЕТИ

Ахмед Альсади.

СОЦСЕТИ

— Если человек только переболел, ему что делать?

— На днях вышел указ, что переболевшие люди через 10 дней после перенесенной инфекции могут делать вакцину.

— Как будет осуществляться проверка людей?

— У каждого жителя Саудовской Аравии, даже у детей, в телефоне есть специальное приложение для посещения магазинов, ресторанов и других общественных мест. При входе везде стоят секьюрити, проверяют электронный паспорт посетителя, где высвечивается информация о здоровье человека. Если горит зеленый цвет — здоров, далее идут коричневый, красный цвета. Для людей, которые приехали к нам из-за границы, существуют свои цвета. Тот же охранник на входе в то или иное заведение проверяет, чтобы электронный паспорт ежедневно обновлялся. Так что не получится сделать скриншот и предъявить — это не действует. Секьюрити внимательно проверяют время последнего обновления приложения, измеряют температуру у всех, кто заходит и выходит. В магазинах и больших моллах ограничивают число посетителей. На входе стоит прибор, который считает, чтобы количество посетителей не превышало норму.

— Те, кто категорически не хочет делать прививку, не пытаются обмануть систему?

— Как и везде, находятся люди, которые умничают и пытаются обмануть систему, но это практически невозможно. Например, когда ты заходишь в магазин или еще куда-нибудь, с тебя требуют показывать приложение, где сразу высвечивается, во сколько ты сделал обновление. Если как-то пытаться улизнуть, то за подобное нарушение штрафуют — до 2,5 тысячи долларов.

— Гражданам Саудовской Аравии запрещено посещать другие страны?

— Есть список стран, которые находятся в красной зоне и куда запрещено лететь. Если гражданин нашей страны все-таки поедет в эти страны через третьи границы, а потом так же вернется, то помимо большого штрафа ему грозит трехгодичный запрет на выезд из Саудовской Аравии.

— Если какой-то человек категорически против прививки, как его заставляют делать вакцину?

— Никто не заставляет. Такие люди обречены остаться без работы, будут сидеть дома, другого выхода у них нет. Конечно, могут быть медицинские отводы от прививки, но все это строго проверяется.

— Народ не протестует против таких жестких ограничений?

— У нас нет понятия протестов. Поэтому все, что говорят местные власти, народ одобряет и слушается.

— Много людей уже привились?

— Почти 26 млн человек получили первую вакцину, 7 млн — вторую. Общее население страны составляет около 33 млн.

— Какие у вас есть вакцины?

— Вакцины две: Pfizer и AstraZeneca. Слышал, что в последние дни появилась Moderna, но я не знаю, где ее ставят.

— Вы можете выбирать, какой вакциной привиться?

— Это невозможно. Чтобы записаться на вакцинацию, нужно зайти в приложение «Мое здоровье», нажать функцию «прививка», высвечивается список центров, где делают вакцину. Но не пишут, какую именно там поставят. Ни в какие другие клиники, кроме тех, которые предлагает приложение, пойти нельзя. Думаю, этот список контролируется через государственные органы. Людей делят на категории: по возрасту, по состоянию здоровья, местные или приезжие — и тем самым определяют, кого на какую прививку отправить. Официально об этом не говорится, но чувствуется по контингенту.

СОЦСЕТИ

— Наверное, в последние дни стоят гигантские очереди на прививку?

— Дату и время ты тоже выбираешь в приложении, поэтому больших очередей нет, все приходят к своему времени. Если все-таки по какой-то причине собирается народ, вы не представляете, насколько быстро все регулируется. Даже очередь из сотни-тысячи человек рассасывается мгновенно.

— Вакцинация у вас бесплатная для всех проживающих в Саудовской Аравии?

— Вакцинация бесплатная для всех людей, которые находятся на территории страны. Люди, которые приехали сюда в гости к родственникам, по бизнес-визе или летчики из других стран спокойно получают вакцину. Без проблем поставят всем.

— Значит, дефицита вакцины не наблюдается?

— Нет, абсолютно. Вакцины заказано даже больше, чем надо. Саудовская Аравия отправляет сотни-тысячи вакцин в бедные страны. Помогали Африке, Индии, везде, где возникали проблемы.

— Как ваши власти убеждают людей сделать прививку?

— С самого первого дня, как только появились вакцины, наш министр здравоохранения сказал: мы никого не станем заставлять вакцинироваться; кто хочет, тот получит прививку. Но, с другой стороны, власти сделали все так, что усложнили жизнь человека без вакцины. И в то же время они до сих пор продолжают говорить: «Никого не заставляем, ваш выбор».

— Как быть с детьми, которым еще не ставят прививки?

— Две недели назад у нас начали прививать детей с 12 до 18 лет. Две мои племянницы получили прививки, им, кажется, Pfizer поставили.

— Родители не возмущаются?

— В Саудовской Аравии все школьники два года учились дистанционно, нормального обучения не было. Сейчас надеемся, что с первого сентября для вакцинированных детей откроют школы с 7-го по 12-й классы. Но дети с 1-го по 6-й классы продолжат обучение онлайн, потому что для них пока нет вакцины.

— Как обстоят дела с ПЦР-тестами. Дорогие они?

— ПЦР-тесты для всех бесплатно. Люди делают анализ, не выходя из машины. Подъезжают к специальному пункту, открывают окно в автомобиле, подходит человек, засовывает палочку в рот, берет анализ. В течение 24 часов на телефон приходит сообщение с результатом, которое автоматически загружается в приложение «Мое здоровье». Есть еще такой нюанс: если человек находился в контакте с больным, то в приложении его «здоровый» зеленый цвет поменяет окраску. После этого нужно сразу делать ПЦР-тест, иначе никуда не сможешь заходить.

— Маска, социальная дистанция — к этим вещам по-прежнему серьезное отношение?

— До сих пор в стране практикуются социальная дистанция, а маску люди не снимают даже на улице. За нарушение грозит штраф. Первый раз сумма составит 250 долларов, с каждым разом стоимость штрафа будет повышаться. Дети старше 7 лет тоже обязаны носить маски. Это закон. В торговых центрах запрещено приспускать маску с носа. Между посетителями прогуливаются секьюрити, которые следят и просят поднять маску с подбородка, если заметили нарушение. После одного-двух замечаний посетителя могут попросить покинуть ТЦ или вызовут полицию и та выпишет штраф.

— Как обстоят дела с медициной?

— Можно сказать, нормально. Есть государственные клиники, куда ходят местные, там их обслуживают бесплатно. Частные клиники посещают в основном приезжие, по медстраховке. Но если у любого человека диагностировали ковид, всех лечат за счет государства. Даже если человек обратился в частный госпиталь, то его счет оплатит не страховая, а государство.

Ирина БОБРОВА.

В США ПРИВИТЫЕ ПЕРЕЗАРАЖАЛИ НЕПРИВИТЫХ

Популярное место отдыха для людей нетрадиционной ориентации вызвало новую вспышку коронавируса по всей Америке

Практически 60% населения США уже привиты всеми самыми известными и считающимися лучшими вакцинами мира. А между тем статистика по коронавирусу (30 июля диагностировано 195 тысяч зараженных в день) свидетельствует о том, что в стране назревает, пожалуй, самый глобальный кризис со времен Гражданской войны Севера и Юга — война вакцинированных и не вакцинированных. Дельта-штамм прорвался в вакцинированное население Массачусетса. У инфицированных вакцинированных вирусная нагрузка зашкаливает, и среди них практически нет бессимптомных. Хотя, скажем честно, умерших тоже нет. Так в чем же дело? Почему здесь началась такая сильная вспышка?

ВЕСЕЛИЛИСЬ, ПРОСЛЕЗИЛИСЬ...

75% привитых туристов из 23 штатов США заболели после широких празднеств 4 июля в штате Массачусетс. До этого большинству приехавших были сделаны прививки «Пфайзер», «Модерна», «Джонсон и Джонсон». Все препараты — разных производителей, так что нельзя грешить на одну бракованную партию. Все вакцинировались в разных местах. Затем эти заболевшие на Дне независимости развезли заразу к себе по домам. Из-за этого, видимо, и началась новая, уже непонятно какая по счету вспышка заболеваемости COVID-19 в Соединенных Штатах.

Ковидный кошмар стартовал с городка Провинстаун, или сокращенно P-Town. Это поселение еще называют Меккой для тусовок людей нетрадиционной ориентации. Вообще считается, что здесь проживают заботящиеся о своем здоровье леворадикальные жители северо-востока США. Но по выходным и праздникам сюда съезжаются люди свободных взглядов и нравов.

Итак, почти месяц назад туристический сезон в P-Town достиг своей кульминации. Рестораны были забиты битком, перед ночными клубами томились часовые очереди.

«Мы испытывали радостное чувство облегчения. Мы действительно думали, что уже победили COVID-19», — позже рассказал американским СМИ Алекс Морс, глава города.

«Нам гарантировали: «Теперь вы привиты, вы можете выходить на улицу и вести образ жизни, который был до этого», — оправдывается и местный министр здравоохранения. «Люди так и делали, они жили с энтузиазмом. Нам внушали: «Теперь вы можете пойти в танцевальный клуб, вы можете пойти на домашнюю вечеринку, встретить кого-нибудь и целоваться». Мы думали, что ситуация обстоит именно так».

Городская администрация больше не боялась того, что население не соблюдает никаких ограничительных мер, гордясь тем, что у них такой огромный процент вакцинированных. Недаром и сам штат Массачусетс считается одним из наиболее сознательных в этом плане. К 4 июля одной дозой здесь, по официальным данным, было привито более 70% населения, полностью привитых — более 60%.

Городской же глава P-Town в своем интервью и вовсе утверждал, что в его общине было привито до 95% постоянных жителей.

На фоне торжеств никто не придал особенного значения тому факту, что меньше чем через неделю в городе были впервые зафиксированы два новых случая заболевания коронавирусом. А еще через неделю число зараженных в Провинстауне выросло в 50 раз.

ГЕИ СТАЛИ КРАЙНИМИ

Первыми заболевшими были мужчины-геи 30–35 лет, они обратились к врачу, испугавшись симптомов, похожих на венерические, но даже не думая о коронавирусе. Они же были привиты.

Вскоре было зарегистрировано более 900 случаев коронавируса, и тогда наконец стало понятно, что все эти случаи имеют «праздничное» происхождение. Несмотря на то, что отдыхающие прибыли почти из половины штатов США, диагнозы 469 заболевших жителей самого Массачусетса, где находился эпицентр заражения, изучались более детально.

Это отражено и в отчете Центра по контролю и профилактике заболеваний Агентства здравоохранения США (CDC).

На данном основании CDC выпустил очередной бюллетень с рекомендациями ужесточить масочный режим и, учитывая факт заражения вакцинированных, наиболее строго требовать соблюдения карантинных мер именно с них.

Можно было бы, конечно, предположить, что именно не вакцинированные переносчики вируса заразили здоровых привитых. Но взятые тесты ПЦР показали обратное.

Но так откуда тогда взялся вирус у привитых людей? Версий несколько. Например, что некоторые из туристов на момент вакцинации уже были заражены и, получив прививку, стали так называемыми «живыми резервуарами» инфекции, заражая окружающих мутировавшим внутри них SARS-Cov-2 (особенно это касалось ослабленных людей с хроническими заболеваниями, чья иммунная система работает не так хорошо — например, как раз ВИЧ-инфицированных). Вечеринки были потными, дистанцию люди не соблюдали, а если учесть уровень откровенности в этом городке, то понятно, что биологические жидкости легко могли циркулировать где и куда угодно, создавая прекрасную среду для репликации вируса.

Счастье в том, что ни один из вакцинированных не умер, и на данный момент меньше десятка госпитализированы.

ВО ВСЕМ ВИНОВАТЫ ШТАММЫ

Между тем еще весной эксперты впервые осторожно заговорили о том, что именно в американских штатах — лидерах по вакцинации растет заболеваемость коронавирусом.

Например, в марте самая сложная ситуация по заболеваемости оказалась в Мичигане, где за неделю семидневное скользящее число новых случаев (это наиболее объективный показатель текущей динамики) выросло на 53%. При этом, по данным Университета Джона Хопкинса, Мичиган на тот момент находился выше среднего показателя в США по уровню вакцинации.

Другие штаты с самыми высокими показателями вакцинации, включая Западную Вирджинию, Мэн и Монтану, в тот период также столкнулись с резким ростом заболеваемости. Из 13 штатов, лидирующих по статистике заболеваемости, только в одном, Нью-Гэмпшире, уровень вакцинации был ниже, чем в целом по стране.

Тогда власти решили, что во всем виноваты новые штаммы вируса, и призывали вакцинировать население еще активнее. Но чем больше прививались американцы, тем больше они заболевали. В конце концов скрыть правду не удалось. Утопическое предложение властей — взять и вакцинировать всех в один день, чтобы никто никого не заражал, ясное дело, невозможно реализовать на практике. Так что же делать? Строить Берлинскую стену между вакцинированными, разделять «нечистых» и «чистых» по разные стороны баррикад, стараться, несмотря на наличие прививки, соблюдать социальную дистанцию и не устраивать шумные празднества, пока пандемия не закончится? Но, судя по таким темпам эволюции штаммов, это может произойти и через год, и через десять лет. Чума в Европе вон вообще длилась несколько столетий.

Кстати, особенности некоторых западных вакцин от коронавируса, не будем их называть, заключаются в том, что вакцинированные ими становятся гораздо более восприимчивы к ВИЧ-инфекции и потом заражаются даже при минимальной вирусной нагрузке. Так что, скорее всего, при всем сочувствии к заболевшим, это еще не конец истории P-Town образца 2021 года.

P-Town больше не радуется, после вспышки, которая все еще не сошла до конца, магистрат выпустил рекомендацию по использованию масок в помещениях, а несколько дней назад их ношение стало обязательным как для вакцинированных, так и для не вакцинированных. Для всех, без исключения.

Екатерина САЖНЕВА.

ДОСРОЧНАЯ ПОДПИСКА НА ГАЗЕТУ «МОСКОВСКИЙ КОМСОМОЛЕЦ» НА 1-Е ПОЛУГОДИЕ ИЛИ НА ВЕСЬ 2022 ГОД!

В августе в любом почтовом отделении Москвы, Подмосковья и в подписных пунктах «МК» можно оформить досрочную подписку на газету «Московский комсомолец» на первое полугодие или на весь 2022 год с доставкой на дом

индекс	наименование издания	в пунктах «МК»	на почте
МК277/ПН277	«Московский комсомолец» (6 мес., 5 раз в неделю)	1300,00 руб.	1313,31 руб.
МК277В/ПН277	«Московский комсомолец» для ветеранов и участников ВОВ, инвалидов I и II групп (6 мес., 5 раз в неделю)	1100,00 руб.	1116,24 руб.
МК301/ПН301	«Московский комсомолец» (12 мес., 5 раз в неделю)	2600,00 руб.	2709,64 руб.
МК301В/ПН301	«Московский комсомолец» для ветеранов и участников ВОВ, инвалидов I и II групп (12 мес., 5 раз в неделю)	2200,00 руб.	2294,38 руб.

ПОДПИСКА В РЕДАКЦИИ ГАЗЕТЫ «МК»
по будням с 10.00 до 17.00
м. «Улица 1905 года», ул. 1905 года, д.7, центральный вход в редакцию «МК» с ул. Костикова.

Подробности по телефону 8(495)665-40-80

ПОДПИСКА В АВТОМОБИЛЬНЫХ ПУНКТАХ «МК»
3 августа с 8.30 до 19.00, обед с 13.00 до 13.30
м. «Сокольники», Сокольническая пл., д. 9, со стороны 4-го Полевого переулка
м. «Пражская», ул. Красного Маяка, д. 3, к. 1
р-н Восточное Дегунино, ул. 800 лет Москвы, д. 24, у м-на «Пятерочка»

4 августа с 8.30 до 19.00
р-н Алексеевский, ул. Бориса Галушкина, д. 16, у Сбербанка
м. «Академическая», ул. Гримау, д. 9, к. 1, напротив к/т «Улан-Батор»
м. «Печатники», ул. Гурьянова, вл. 2 «А»

5 августа с 8.30 до 19.00
р-н Крюково, Зеленоград, корп. 1508, у м-на «Пятерочка»
м. «Бунинская Аллея», у выхода из метро
р-н Выхино-Жулебино, Рязанский пр-т, д. 64, у м-на «Пятерочка»

6 августа с 8.30 до 19.00
м. «Чертановская», ул. Чертановская, д. 1в, у м-на «Кораблик»
м. «Свиблово», ул. Снежная, д. 13, к. 1
р-н Коньково, ул. Миклухо-Маклая, д. 27а, у к/т «Витязь»
м. «Беломорская», ул. Беломорская, д. 16а, у к/т «Нева»

РЕКЛАМА 16+

Об услугах и продажах Classifieds вам все расскажет!
Москва, ул. 1905 года, д.7, (ст. м. "Улица 1905 года") с 10.00 до 19.00 РЕКЛАМА Тел.: (495) 781-47-43, 781-47-32. E-mail: classifieds@mk.ru

ПРИЕМ ОБЪЯВЛЕНИЙ ПО ТЕЛЕФОНУ
Оплата в любом отделении Сбербанка.
Наши реквизиты:
получатель ООО Рекламно-информационное агентство "О`Кей"
Московский банк Сбербанка России ПАО, г. Москва
ИНН 7719464149, КПП 771901001
ПАО Сбербанк России г. Москва
БИК 044525225
Р/с 407 028 104 381 701 011 10
К/с 301 018 104 000 000 002 25
ОКАТО 45263558000
Дополнительная информация по телефону: (495) 781-47-32

Барахолка
куплю
❑ книги б/у. Выезд. т.: 8(495)720-68-36

Ремонт и строительство
предлагаю
❑ замена замков. т.: 8-906-797-87-01

Спорт и красота
предлагаю
❑ отдых! т.: 8-903-150-46-00
❑ отдых. т.: 8-926-783-41-50

Будьте бдительны при привлечении к сотрудничеству лиц, не имеющих лицензий или иных специальных разрешений

Илья Иванюк.

ФЕЕРИЯ СЕКУНД И ВЫСОТ

Наш специальный корреспондент Ирина СТЕПАНЦЕВА передает из Токио

Токио-2020 разрывает в легкой атлетике шаблоны: два «золота» в одном секторе, опрокинутый мировой рекорд в тройном прыжке у женщин и криминальная история со спортсменкой Белоруссии.

...Это была кульминация вечера на олимпийском стадионе. Только что победивший на стометровке Олимпийских игр итальянец и напрыгнувший на него с флагом Италии прыгун в высоту, мгновениями раньше получивший «золото» в своем секторе. Непредсказуемая легкая атлетика Токио-2020.

Духота, конечно, мешала. Нам, прыгающим по лестницам, ведущим к отведенным на трибуне местам, потом — в пресс-центр или микст-зону. Но, похоже, не им: бегущим и прыгающим за медали Олимпийских игр.

Интересно, с какими эмоциями смотрел стометровку Усейн Болт? Ламонт Марсель Джейкобс из Италии — теперь олимпийский чемпион! А спортсмены США и Ямайки — на три года отправляются готовиться к следующим Играм в этом виде. Казавшийся главным претендентом на место короля американец Трэйвон Бромелл в финал не вышел. Потому что результаты еще до главного забега спортсмены буквально всего мира — от Китая до ЮАР и Италии — показывали не шутейные: 9,83; 9,84; 9,90. Бромелл пробежал за 10,0, и этого не хватило.

Марсель распахнул на Олимпийских играх золотую калитку для Европы. Звучит феерично: итальянец в спринте выиграл Олимпийские игры! Не чемпионат Европы. В финале Джейкобс пробежал за 9,80 секунды. Второе место занял американец Фред Керли — 9,84, третье — канадец Андре де Грасс — 9,89.

Да, Джейкобс, наверное, мог бы выступать и за США. Американский папа дал бы такую возможность, но итальянская мама тут одержала верх. А еще он когда-то прыгал в длину — за восемь метров улетал и был чемпионом страны.

Но четыре года назад решил бегать 100 метров. А в этом году уже заявил о себе серьезно: и рекорд Италии установил — 9,95, и зимний чемпионат Европы выиграл в забеге на 60 метров. Теперь рассказывает, что два года боролся с травмами, готовил себя психологически, было много работы и что-то пришлось принести в жертву, но поражения вырабатывают устойчивость.

Короче — он готовился к тому, чтобы стать первым после британца Линфорда Кристи (1992 год) европейцем, победившим на Олимпийских играх на самой взрывной дистанции. Подготовка позади, он им стал.

●●●

Юлимар Рохас из Венесуэлы побила рекорд мира в тройном прыжке, который держался 26 лет. Теперь ее имя вошло в историю, кто знает, может быть, и на новые четверть века, а цифры будут вызывать восторг и восхищение: 15,67 м. Одно время, кстати, Юлимар выступала в прыжках в высоту, но потом все же сектор поменяла. Это явно было указанием с небес.

Рохас на Играх в Рио-де-Жанейро завоевала «серебро» с результатом 14,98 м. И тогда эта медаль стала первой для Венесуэлы в женской легкой атлетике на Олимпийских играх.

В этом году она прыгала на 15,15 м, которых вполне бы хватило для победы и в Токио. Но у судьбы на шестой (последний) прыжок токийского финала были свои виды. Тот, теперь уже старый мировой рекорд, который родился в один год с Юлимар, задвинут в историю длинными ногами венесуэлки.

●●●

Прыжки в высоту у мужчин устроили свое шоу. От России тут было сразу два спортсмена: Михаил Акименко и Илья Иванюк. Но соперники по сектору шансов на медаль им не оставили. Михаил повторил лучший результат сезона 2,33 и занял шестое место, а Илья с результатом 2,30 остался девятым. «Соперники сегодня были готовы очень сильно», — признает Акименко.

В секторе для прыжков вообще творилось невообразимое: эту высоту — 2,30 — взяли сразу десять человек! И семь прыгунов преодолели высоту на 3 сантиметра больше. И еще на 2 см выше — четверо. Мир прыгает все выше и выше.

А потом катарец Мутаз Баршим и итальянец Джанмарко Тамбери устроили зарубу вместе с присоединившимся к ним Максимом Недосековым из Белоруссии: 2,37.

И Баршим с Тамбери оказались с одинаковыми результатами, у Недосекова была вторая попытка по ходу старта. Перепрыжка за «золото»? Это не вызывало ни у кого сомнений. Но олимпийского «золота» в прыжках в высоту у мужчин теперь два. Трудно сказать, как это отразится на будущем, но судьи предложили обойтись без дальнейшего выяснения отношений, а правила это разрешают. Катарец и итальянец согласились.

Баршим теперь собрал полный комплект олимпийских наград: в Лондоне-2012 завоевал «бронзу», а в Рио-2016 — «серебро». Наивысшая точка в карьере достигнута! И он может снять свои черные очки, которые падали каждый раз, как он летел через планку.

А Тамбери... Это был театр одного актера. Итальянец мог устроить его еще в Рио-де-Жанейро, но получил травму ахилла за две недели до старта. Ему и Артуру Далалояну есть о чем поговорить детально. Очень долго восстанавливался, но результат показал в Токио.

Кстати, его папа и тренер с таким же именем выступал на Олимпийских играх в Москве. И прыгнул тогда на 2,18. Правда, был в его карьере и национальный рекорд, установленный спустя три года, — 2,28.

А после финала в Токио-2020 Тамбери-сын сначала напрыгнул на приятеля Баршима и проорал что-то в олимпийское небо (над ареной нет крыши). А потом и по дорожке катался, и плакал, и гипс с ноги, специально привезенный и расписанный словами Токио-2020 (перечеркнуто, следующей строкой — 2021), к груди прижимал.

И в заключение всего успел напрыгнуть и на вырвавшего свою победу в спринте Джейкобса. Два «золота» страны за 10 минут.

Душный воздух Токио? Ну-ну.

А вот Максим Недосеков с тем же результатом, что и у победителей, стал «бронзовым». И сказал, что рад: не подвел, оправдал надежды, которые на него возлагали, потому что на Играх в Токио его медаль — вторая для Белоруссии после «золота» в прыжках на батуте.

●●●

...В олимпийском Токио очень спрессовано время. Говорил призер Олимпийских игр Недосеков эти слова в тот момент, когда рейс турецкой авиакомпании, на котором должна была по решению своего руководства отправиться в Белоруссию легкоатлетка Кристина Тимановская, уже летел из Токио в Стамбул. Но — без нее. Спортсменка находилась в руках полиции в аэропорту «Ханэда».

Уже утром в понедельник на ежедневном брифинге для журналистов глава пресс-службы Международного олимпийского комитета Марк Адамс рассказал, что отказавшаяся улетать бегунья провела ночь в отеле при аэропорте «в безопасной и защищенной обстановке». А представители оргкомитета Токио-2020 смогли поговорить с ней лично.

Адамс пояснил, что первым делом надо было убедиться, что с Тимановской все хорошо, и узнать, что же случилось. «Продолжают звучать обвинения, и надо понять, что происходит». А если в деле есть элемент криминала — например похищение, то это дело полиции, с которой спортсменка общалась в аэропорту.

Подтвердил глава пресс-службы МОК и то, что НОК Белоруссии получил запрос на разъяснение ситуации. После изучения ответа будет принято решение: предпримет ли МОК какие-то действия.

Позже стало известно, что Тимановская получила гуманитарную визу Польши и сможет вылететь в Варшаву прямо из Токио.

Юлимар Рохас.

ШТАНГИСТКА-ТРАНС ВПАЛА В ТРАНС

Новозеландка Лорел Хаббард сорвала все три попытки в рывке и покинула соревнования

В понедельник, 2 августа, в Токио прошли соревнования среди тяжелоатлеток в весовой категории свыше 87 кг, и в них принимала участие первая женщина-трансгендер Лорел Хаббард. Такой важный день закончился для новозеландской спортсменки, которая до 35 лет была мужчиной, неудачно — она провалила все три попытки в рывке и на вторую часть выходить уже не стала.

Имя Лорел Хаббард появилось у всех на устах после того, как стало известно: она едет в Токио соревноваться с женщинами в тяжелой атлетике. Просто Лорел еще восемь лет назад была Гэвином. А в 35 лет совершила трансгендерный переход и стала женщиной. И решила продолжить спортивную карьеру.

Сразу после того, как транс-женщинам стало разрешено участвовать в соревнованиях при условии, что уровень тестостерона держится у них ниже определенного порога в течение 12 месяцев до старта, пошли разговоры о справедливости такого решения. Но вот Новая Зеландия включает Лорел в олимпийскую сборную, и споры зашкаливают...

Некая группа под названием «Защитим женский спорт» даже создала петицию с целью «приостановить трансгендерную политику МОК», которую подписали больше 20 тысяч человек. Там говорится, что тестостерон тестостероном, но правила теперь «полностью игнорируют физические преимущества в скорости, росте, выносливости и силе, которые есть у спортсмена мужского пола».

Немногие спортсмены готовы были обсуждать деликатную тенденцию. Разве что завершивший карьеру игрок в американский футбол Бретт Фавр: «Да если бы я был женщиной и проиграл бы Хаббард, я бы дико разозлился!»

Ну или выступающая в той же категории бельгийка Анна Ван Белинген называла происходящее несправедливым: «Нет, я не против трансгендеров вообще, просто эта конкретная ситуация несправедлива к спортсменам».

Впрочем, британка Эмили Кэмпбелл, которая не просто стартовала в тех же соревнованиях в Токио, но взяла там «серебро», задолго до Игр говорила, что ей все равно: «Каждый должен иметь возможность заниматься тем, что ему нравится. Она так же прошла квалификацию, как и все мы, при этом люди часто забывают о ее чувствах».

Сама Лорел при этом на первые полосы газет не стремилась и интервью направо и налево не раздавала. Однажды призналась, что, будучи мальчиком, занялся штангой, чтобы почувствовать себя более мужественным, но это не помогло. А быть лицом трансдвижения — нет, увольте.

Вряд ли соревнования по тяжелой атлетике в категории свыше 87 кг в Токио вызвали бы такой ажиотаж, если бы не Хаббард. Как пишет New York Times, запросов от прессы на этот финал женской штанги было вдвое больше, чем организаторы могли предоставить, а разрешения на вход в микст-зону разлетелись за 10 часов до события.

Выходя на помост, Хаббард держалась обособленно, получила порцию аплодисментов и даже где-то робких смешков, когда объявляли ее имя в числе участниц. А потом сорвала первую попытку в рывке, не взяв вес 120 кг.

Вторую и третью попытку она тоже сорвала. Покачала головой и покинула помост. На вторую часть программы Хаббард уже не вышла.

Победительницей в этом виде программы стала китаянка Вэнвэнь Ли, «серебро» у британки Эмили Кэмпбелл, а «бронза» — у американки Сары Роблес.

Справедливость восторжествовала? «Конечно, я осознаю значение споров, которые окружают мое участие в этих Играх, — сказала Хаббард после соревнований. — Но я хотела бы поблагодарить МОК за то, что они подтвердили свою приверженность принципам олимпизма и доказали, что спорт для всех, он доступен».

Василиса ОБЛОМОВА.

ИГРЫ С ПЕРЕВОДОМ

Лилли Кинг попыталась втянуть Мерфи в скандал с Россией, а Байлз проявила уважение

Симона Байлз.

О трудностях перевода на Играх — сознательных или случайных — говорить приходится всегда. Большой объем информации валится на голову. Головы порой не выдерживают. Но бывает, что подмена понятий — уже в крови. Пловчиха Лилли Кинг опять недовольна, в то время как Симона Байлз вызывает только уважение.

Лилли Кинг опять недовольна нами. В Рио-де-Жанейро тогда еще совсем юная пловчиха, показывающая феноменальные результаты, доказывала Юлии Ефимовой, что ее не должно быть на Играх. Только Ефимова завоевала «серебро» на сотне брассом, и началось: соперницы, обе американки, выигравшая и проигравшая, отказались ее поздравлять.

Кинг тогда вцепилась в Юлю еще до финального заплыва. Во время предварительных заплывов на 100 м брассом, сидя в комнате ожидания, она наблюдала за выступлением Ефимовой. Когда Юля после победы в своем заплыве подняла палец вверх, Кинг повторила это движение. Потом решила объяснить: «Ты победно поднимаешь палец вверх, но была поймана на допинге — мне все это не нравится».

Теперь Ефимова не была вроде раздражителем. Но свой настрой Кинг пронесла сквозь годы. И заявила, что на Олимпийских играх много людей, которых не должно быть. Повторила то, что у спортивного руководства США принято сейчас говорить: мол, есть страна, которая вместо полагающегося запрета на участие в Олимпиаде отделалась символическим наказанием и ребрендингом национального флага.

Правда, призналась: я с такими соперницами не столкнулась. И тут же кивнула в сторону уже просто бедолаги Мёрфи, который устал оправдываться, что не виноватый он. Мол, а вот на нем ситуация отразилась, хочет он это комментировать или нет.

Мёрфи комментировать захотел. И рассказал, что тот самый вопрос о допинге в плавании, который вдруг бросил тень на нашего чемпиона, ему задали в крайне неподходящий момент. И что никаких отсылок к конкретным странам и спортсменам он не делал. И считает, что смысл сказанного потерялся при переводе. А может, его и сознательно исказили. И главное — он в тот же день поговорил с Евгением Рыловым, а затем и с Климентом Колесниковым: хотел, чтобы соперники его уважали. Еще хотел убедиться, что парни не держат зла.

Уважение — это всегда хорошо. Симона Байлз, которой все гимнасты без исключения передают приветы и пожелания восстановиться, поддерживала нашу Ангелину Мельникову с трибун олимпийской арены. Ангелина слышала, как кричит звезда мирового помоста. В понедельник Геля завоевала «бронзу» на вольных упражнениях. И Симона вновь ей кричала.

«Получились хорошие вольные, — сказала Мельникова. — Здорово разделить награду с Мураками (у японки — тоже «бронза»). Она тоже хорошо сделала упражнение, выступила достойно».

Завтра Ангелина будет кричать с трибун нашим ребятам в оставшихся финалах. И Симоне тоже. «Знаю, что Симона будет выступать. Сегодня я опять слышала ее поддержку, каждый раз благодарю ее за это».

Да, Симона Байлз выступит в упражнениях на бревне. Как это будет? Пришла ли она в себя? Что помогло и что сподвигло не отказаться вдруг от не самого, мягко говоря, простенького снаряда? Командное многоборье — мимо, личное — мимо, вольные, прыжок, брусья — все мимо.

Упражнения на бревне станут... вот хочется сказать триумфом в любом случае, завоюет она медаль или нет. Но не скажу. На Играх в Рио-де-Жанейро американка выиграла «золото» в вольных упражнениях, опорном прыжке, личном и командном многоборье, а также завоевала бронзовую медаль в упражнении на бревне.

Ирина СТЕПАНЦЕВА.

ПЕРВЫЙ ПАС

Алексей ЛЕБЕДЕВ, специально для «МК»

ЧЕМПИОНКИ ПО КРАСОТЕ РВУТСЯ К МЕДАЛЯМ ТОКИО

Волейболистки сборной России.

Не скрою, я на Олимпийских играх жду прежде всего женских соревнований. Так было и в те стародавние, как теперь кажется, времена, когда сам путешествовал на Игры в качестве спецкора «МК» — что в Сиднее, что в Пекине... Так и нынче, когда уже болею за наших по ТВ.

Тут, конечно, две причины: и как нормальный половозрелый мужчина на красоток имею законное право полюбоваться (второй половине и возразить-то нечего, а?), и спорт сам по себе — почти в любом его проявлении — очень люблю. И поболеть, пожечь эмоции — кстати, без всяких ставок, как это стало модно! — это же особенное удовольствие, правда?

Более того, покаюсь: хотя обычно всё решают цвета флага, благо они у нас в Токио привычные, иногда личных фавориток определяю исключительно по внешним данным. Вы видели, например, латвийскую пляжницу Граудиню? Точнее, не просто пляжницу, а пляжную волейболистку, конечно...

Но с командными видами спорта, разумеется, никакой проблемы выбора быть не может. Только наши, как бы ни называлась сборная — России или ROC. Тем паче наши волейболистки, ватерполистки или гандболистки по красоте традиционно явные лидеры. Досрочные чемпионки.

Только ручной мяч взять: Влада Бобровникова, Даша Дмитриева, Катя Ильина, Ксюша Макеева, Аня Сень, конечно, вратари Вика Калинина и Аня Седойкина — ох, зачем я взялся перечислять, тут всю команду перечислить же надо! И не по той причине, что остальные девушки осерчают — а что такое дама, закусившая от обиды губу, не мне вам рассказывать, друзья, правда же? Но по той сугубо, что все у нас реально красавицы-фотомодели.

И не только в гандболе, но и в других видах спорта. И потому отношение у нас к их тренерам невообразимо сложное. Восхищаемся, с одной стороны. И сочувствуем. Это ж надо: столько характеров (а он, понятно, у каждой красотки не сахар) пытаться выдерживать. А с другой-то стороны — завидуем. Лютой мужской завистью.

Как раньше сочувствовали и завидовали двум Васильичам: Николаю Карполю в волейболе и Евгению Трефилову в гандболе. Крепким таким хозяйственникам, как писали во времена моего советского отрочества, суровым мужикам, которые разве что и могут справляться с разбитными девчатами.

Многим два великих тренера представляются людьми одного поколения, хотя разница меж ними почти два десятка лет: Карполь 38-го года рождения, Трефилов — 55-го. Да и статус у них разный нынче. Николай Васильевич продолжает тренировать свою «Уралочку» (уже больше 50 лет! круче только мастодонт Давид Яковлевич Берлин!); а Евгений Васильевич сейчас вице-президент Федерации гандбола России.

И потому находится рядом с командой. И потому — к вопросу о зависти — рулевому женской сборной Алексею Алексееву точно надо в первую очередь сочувствовать. Трефилов за словом в карман лезть, как и прежде, не собирается. Уж такой он, какой есть, то бишь великий.

А его слушают все. Или как минимум прислушиваются. И журналисты. И президент ФГР (Федерации гандбола России) Сергей Шишкарев. Который и сам руководитель крутой, как вы наверняка видели, может дать по мозгам, как он сам выражается.

Но что бы ни говорили, интеллигентный и вроде бы мягкий с виду Алексеев прет по «Йойоги» (это зал игровой так называется) со своими девчонками. После не самого удачного старта разобрались и с Францией, и с Испанией. И вышли в четвертьфинале на Черногорию. Не сбавляйте хода, Алексей Александрович! Йойожьте их там!

С волейболистками, которых тренирует Серджо Бузато — да-да, этот дядька с рязанским лицом итальянец, можете мне не верить! — сложнее: в понедельник стало ясно, что мы только четвертые в группе. И выходим на бразильянок. Не справились с Турцией, увы, даром что так верил рязанско-итальянский маэстро в Арину Федоровцеву, юную нашу звездочку, дочку, кстати, олимпийского чемпиона-2004 по академической гребле.

Впрочем, полагаю, даже если одним из главных претендентов на «золото» Токио проиграем, никто не должен бросать камни ни в Бузато, ни в Федоровцеву, ни в Наталью Гончарову, ни в Ирину Заряжко, ни в Женю Старцеву (тоже все внешне сплошь фотомодели, кстати!), ни в кого бы то ни было еще. Времена Карполя, кто бы что ни вспоминал, давно позади, на последних трех Олимпийских играх наши дальше четвертьфинала не проходили...

И если сейчас получится — это если и не подвиг будет, то что-то героическое в этом определенно можно будет найти. Остается лишь верить в тех, кто и коня может на скаку... и в избу горящую... При всей — не забывайте! — потрясающей женской красоте!

ДНИ РОЖДЕНИЯ

Анатолий Алексин (1924–2017) — писатель, сценарист, драматург, автор книг для детей и юношества
Николай Бурляев (1946) — актер, кинорежиссер, народный артист России
Вячеслав Гордеев (1948) — артист балета, балетмейстер, хореограф, педагог, народный артист СССР
Дарья Домрачева (1986) — белорусская биатлонистка, 4-кратная олимпийская чемпионка, двукратная чемпионка мира
Александр Невзоров (1958) — тележурналист, политик

ПОД ГРАДУСОМ

По информации Гидрометцентра России, сегодня температура **ночью** в Москве 17...19°, **днем** в Москве 22...24°. Облачно с прояснениями. Местами небольшой дождь. Ветер западный, 6–11 м/с, местами порывы до 15 м/с.
Восход Солнца — **4.38**, заход Солнца — **20.31**, долгота дня — **15.53**.
По данным ИЗМИРАНа и Лаборатории магнитобиологии, ожидаются небольшие возмущения геомагнитного поля.

ДАТСКИЙ УГОЛОК

День арбуза
1596 г. — немецкий астроном Давид Фабрициус открыл первую переменную звезду — Миру Кита
1916 г. — на воду спущен ледокол «Святогор» (с 1927 года — «Красин»), один из первенцев ледокольного флота России
1926 г. — на площади Пикадилли установлены первые в Лондоне светофоры
1971 г. — Пол Маккартни сформировал новую группу, которую назвал Wings
2011 г. — в Ливии после свержения Муаммара Каддафи принята Временная конституционная декларация, которая будет действовать вплоть до принятия постоянной Конституции

КУРС ВАЛЮТ

По курсу ЦБ на 3.08.2021
1 USD — **73,0156;** 1 EURO — **86,7717.**

ГОРЯЧАЯ ПЯТЕРКА АНЕКДОТОВ «МК»

1. Люся нашла бумажник с 5000 долларов, но как честный и порядочный человек поступать не стала.
2. Не понимаю, почему владельцы «Айфонов» так не любят тех, кто с андроидом. Что вам сделали люди без кредитов?
3. Достал из холодильника курицу, яйцо, помидор, посолил. Чувствую, чего-то не хватает. Зашел на YouTube, включил звуки плацкартного вагона. Ем.
4. — Скоро мы будем счастливы!
— Да, осталось каких-то две недели.
— Как было бы хорошо, если бы это произошло завтра!
— Это невозможно, ведь не одни мы с тобой разводимся.
5. С детства родители учат нас не доверять незнакомым людям. Не доверять знакомым мы учимся сами и уже гораздо позже.

© ЗАО «Редакция газеты «Московский Комсомолец», 2021. Торговая марка и торговое имя «Московский Комсомолец», «МК» является исключительной собственностью ЗАО «Редакция газеты "Московский Комсомолец».
Перепечатка материалов и использование их в любой форме, в т.ч. в электронных СМИ, без письменного разрешения редакции не допускается.
Редакция не несет ответственности за достоверность и содержание рекламных материалов.

МК
АДРЕС РЕДАКЦИИ И ИЗДАТЕЛЯ: 125993, Москва, улица 1905 года, 7, стр. 1.
ЭЛЕКТРОННЫЙ АДРЕС РЕДАКЦИИ INFO@MK.RU
Редакция знакомится с письмами читателей, не вступая в переписку. Рукописи не рецензируются и не возвращаются.
Контактные телефоны: (495) 609-4444, (495) 609-4433
Служба распространения: ООО «Агентство «МК» тел. (495) 665-40-80
Газета отпечатана офсетным способом в ОАО «Московская газетная типография». 123995, ГСП-5, Москва, Д-22, ул. 1905 года, 7.
Наши индексы: 55061, 38686 – в Объединенном каталоге «Пресса России», том 1-й.
1 2 3 4 5 6 7 8 9 10 11 12 13 14 15 16
Заказ №: 1904
Общий тираж: 1.866.127
СВОБОДНАЯ ЦЕНА

Рекламно-информационное агентство Окна
принимает объявления от частных лиц и организаций в газету "МК".
781-47-37 (многоканальный), 781-47-36, 781-47-40

СРОК ПОДПИСАНИЯ ГАЗЕТЫ В ПЕЧАТЬ 18.30
Дежурный редактор: Татьяна ФЕДОТКИНА
НОМЕР ПОДПИСАН В 18.30
УЧРЕДИТЕЛЬ: Гусев Павел Николаевич
СВИДЕТЕЛЬСТВО О РЕГИСТРАЦИИ СМИ: ПИ №ФС77-42977 от 10.12.2010, выдано Федеральной службой по надзору в сфере связи, информационных технологий и массовых коммуникаций (Роскомнадзор)
Главный редактор Павел ГУСЕВ

Еженедельные выпуски «МК» выходят и распространяются в 55 регионах России: Астрахани, Барнауле, Белгороде, Биробиджане, Брянске, Великом Новгороде, Владивостоке, Владикавказе, Владимире, Волгограде, Вологде, Воронеже, Горно-Алтайске, Грозном, Екатеринбурге, Иркутске, Калининграде, Кемерово, Краснодаре, Кургане, Курске, Липецке, Магасе, Майкопе, Нальчике, Нижнем Новгороде, Новосибирске, Орле, Оренбурге, Перми, Петропавловске-Камчатском, Пскове, Ростове-на-Дону, Рязани, Санкт-Петербурге, Саратове, Севастополе, Серпухове, Симферополе, Смоленске, Ставрополе, Сургуте, Тамбове, Твери, Томске, Тюмени, Улан-Удэ, Уфе, Хабаровске, Чебоксарах, Челябинске, Черкесске, Элисте, Южно-Сахалинске, Якутске, а также в США, Канаде, Германии, на Украине, в Латвии, Израиле, Эстонии, Казахстане, Киргизии, Австралии, Молдове.