ISSN 1562-1987

ОЛИМПИЙСКИЙ ПРИЗЕР ПОЛУЧИЛ СУДИМОСТЬ

МК
МОСКОВСКИЙ КОМСОМОЛЕЦ
MOSKOVSKIJ KOMSOMOLETS
WWW.MK.RU
Ежедневная общественно-политическая газета
Распространяется в 85 субъектах РФ
Цена в розницу договорная
№153 (28.606)
пятница 20 августа 2021

ОКР

Нашему пловцу вынесен приговор за заведомо ложный донос

Серебряный призер Олимпиады в Токио пловец Михаил Довгалюк в четверг, 19 августа, был осужден Перовским районным судом Москвы за заведомо ложный донос. Следователи установили, что знаменитый спортсмен якобы специально обманул полицейских, сообщив о краже автомобильной детали. Спортсмен своей вины не признал, однако суд не поверил заверениям знаменитого пловца и присудил ему штраф в 30 тысяч рублей.

Читайте 8-ю стр.

ТАЛИБСКИЕ СТРАХИ КАБУЛА

В афганской столице замазывают женщин и ищут прислужников «шайтана»

С первого дня захвата столицы Афганистана, а с ней и власти над всей страной запрещенным в РФ террористическим движением «Талибан», отзывы жителей о новых-старых (в 1996 году они уже воцарялись на одну пятилетку) хозяевах Кабула разделились. Одни местные говорят, что захватчики вошли в столицу безоружными и сейчас ведут себя спокойно, призывая кабульцев вернуться к работе и привычным делам. Другие же сообщают о том, что казнить мирных жителей террористы начали еще по пути к Кабулу с севера страны. Неудивительно, что «другие» — те, кому удалось унести с опасной родины ноги. А остающиеся в эпицентре талибского «эмирата» предпочитают молчать.

Однако мы все же попытались выяснить, что происходит на улицах афганских городов прямо сейчас, у жительницы афганской столицы, пообещав ей полную конфиденциальность.

Читайте 3-ю стр.

В повседневной жизни афганской столицы появились новые приметы.

АР

ПЕНСИОННАЯ ЗАГОГУЛИНА

Почему бы России не воспользоваться социальным опытом Польши и Италии

Тема «обнуления» пенсионной реформы 2018 года и возврата старого советского возраста выхода на заслуженный отдых вновь стала популярной в обществе. Конечно, во многом это вызвано популистскими шагами левых оппозиционных партий, подготовивших соответствующий законопроект в преддверии скорых выборов в Думу. Но не все так просто. Во-первых, эта идея явно находит отклик у многих россиян, до сих пор недовольных изменением правил игры на пенсионном рынке. А во-вторых, соответствующий опыт — не повышения, а реального понижения пенсионного возраста — имеется у многих государств. Почему бы России не пойти по пути Польши или Италии?

Читайте 2-ю стр.

ЗЛОБА ДНЯ

Антон РАЗМАХНИН, корреспондент отдела городской жизни

ДЕТИ – НЕ ПОВОД ДЛЯ ПАРКОВКИ?

Стабильность и неизменные правила игры автомобилистам только снятся. Один техосмотр — ужесточат? отменят? отдадут на откуп ДПС? — чего стоит. На этом фоне льгота для многодетных семей — бесплатная парковка в платных зонах — казалась незыблемой. Но нашлись желающие отменить и ее.

Уже не первый раз обсуждение интересных идей приходится начинать с руководителя экспертного центра Александра Шумского: в своих социальных сетях он регулярно тестирует, обкатывает очень спорные и даже конфликтные концепции.

— До 20% парковок заняты льготниками, мест не хватает, и город вынужден повышать стоимость часа парковки для остальных, — аргументирует проблему эксперт. — Бесконтрольная парковка для многодетных также часто приводит к перепродаже такой возможности через знакомых. Прекрасно поддержать многодетные семьи для решения семейных, но не рабочих вопросов. Иначе это несправедливо: семьям, у которых детей только двое, платить приходится по 380 руб./ч.

Прямо вот так взять и отменить льготу, конечно, не предлагается. Но — есть идея ее ограничить: либо своим районом или округом (как пишет Александр Шумский, «этого хватит для решения семейных задач (школы, сады, поликлиники)»). Либо, так и быть, пусть многодетные ездят по городу, но бесплатная парковка — не более 3–4 часов в сутки.

Читайте 3-ю стр.

WIKIPEDIA.ORG

ИСПОВЕДЬ ДУБЛЕРА ЕЛЬЦИНА

Геннадий Бурбулис: «Вице-президентом России должен был стать я»

Особа, приближенная к императору, — на протяжении президентской карьеры Бориса Ельцина роль его правой руки и «второго мозга» исполняли несколько человек. В одно время «вторым после царя» был главный охранник Александр Коржаков, в другое — «регент» Анатолий Чубайс, в третье — будущая сладкая парочка Татьяна Дьяченко и Валентин Юмашев. Но первым в этом списке президентских фаворитов был недавний преподаватель диалектического материализма из Свердловска Геннадий Бурбулис. Именно на период «царствования» Бурбулиса пришлись такие драматические события, как избрание Ельцина президентом, путч августа 1991 года, формирование в России правительства реформ и распад Советского Союза. В годовщину краха ГКЧП Геннадий Бурбулис дал очень откровенное интервью «МК» о временах своей боевой политической славы.

Читайте 6-ю стр.

Саммит «двадцатки» в Китае. Сентябрь 2016 года.

KREMLIN.RU

ПУТИН–МЕРКЕЛЬ: 16 ЛЕТ БЕЗ БРАКА

Личные контакты лидеров всегда спасали отношения двух стран

20 августа в Москву приезжает Ангела Меркель. Ее «служебный роман» с Владимиром Путиным, продолжавшийся 16 лет, близок к завершению — после сентябрьских парламентских выборов «фрау канцлерин» собирается уйти из большой политики и поехать колесить по Америке, как мечтала еще в далекой юности. Немецкие СМИ считают, что у Путина и Меркель сложные отношения: она ему не доверяет, он всегда пытался использовать ее слабые стороны. Но невозможно отрицать очевидного: эти двое всегда были достойными как партнерами, так и противниками и наверняка еще будут скучать друг по другу.

Читайте 2-ю стр.

СВОБОДНАЯ ТЕМА

Платон БЕСЕДИН, писатель

АФГАНИСТАН КАК ОБРАТНАЯ СТОРОНА АМЕРИКИ

Читайте 3-ю стр.

ЖЕНЩИНА ДВАЖДЫ ВЫЖИЛА ПОСЛЕ ПАДЕНИЯ С 12-ГО ЭТАЖА

Чудом во второй раз выжила после падения с огромной высоты 29-летняя москвичка, которую 18 августа нашли под окнами дома на севере Москвы. Женщина упала из своей квартиры, расположенной на 12-м (!) этаже.

Как стало известно «МК», бедняга много лет состоит на учете с диагнозом «депрессия». Первый раз к психиатрам ее семья обращалась в 2004 году. Врачи прописали тогда еще школьнице препараты и строго-настрого запретили принимать спиртное — после выпивки девушка становилась неадекватной. На некоторое время молодая особа уехала из России на Украину, пережила неудачное замужество, а вернувшись, в первый раз упала с огромной высоты — это произошло в феврале 2019 года. Тогда она выжила, но получила тяжелые травмы и полгода лежала в больнице. После случившегося мать девушки увезла ее на дачу в Тверскую область.

В ближайшее время женщине должны были провести повторную операцию. Она приехала с матерью в Москву и на какое-то время осталась без присмотра. Судя по всему, в этот промежуток времени она приобрела спиртное и выпила лишнего, после чего произошло несчастье: женщина вновь упала с 12-го этажа. В квартире она оставила маме записку со словами любви. Но и на этот раз москвичка выжила. Она находится в реанимации в тяжелом состоянии.

ПОЛУЧИТЬ ПОСЫЛКУ МОЖНО БУДЕТ И БЕЗ ПАСПОРТА

Предъявить паспорт для получения письма на почте, возможно, скоро будет недостаточно. Минцифры подготовило поправки в правила оказания услуг почтовой связи.

Как стало известно «МК», изменения коснутся порядка идентификации граждан. Привычная проверка паспорта может уйти в прошлое. Ее планируется заменить на более современные способы. Один из них — аутентификация отправителей и получателей почтовой корреспонденции с помощью портала Госуслуг. Также станут реальностью проверки личности с помощью биометрических данных, которые будут занесены в единую систему. Обновленные почтовые правила начнут работать с марта будущего года. Но для новой системы идентификации предусмотрена отсрочка до сентября 2022 года. Уже понятно, как работники почтовых отделений будут опознавать граждан до этого момента. Вручение простых почтовых отправлений, писем до востребования, регистрируемых почтовых отправлений (заказных и ценных), а также выплата почтовых переводов адресатам и их представителям будет осуществляться или по паспорту либо доверенности, или с использованием иного способа, который установит сам оператор почтовой связи. Это могут быть коды, пароли или, например, смс-сообщения на мобильный телефон с подтверждением. Главное, чтобы способ идентификации позволял точно установить, что за письмом или денежным переводом пришел именно тот, кому они предназначены. Правда, есть важный нюанс: переводы на суммы до 15 тысяч рублей будут проводиться без волокиты и проверок.

telegram:@mk_srochno

В НОМЕР! СРОЧНО!

+7(495) 707-29-98, mknews@mk.ru

ХОРОНИТЬ 107-ЛЕТНЮЮ МОСКВИЧКУ ПРИДЕТСЯ 104-ЛЕТНЕЙ СЕСТРЕ

Одна из самых пожилых жительниц столицы скончалась в среду в Москве: в марте ей исполнилось 107 лет. Клавдия Ильинична Стрункина умерла в своей квартире на Сеславинской улице от острой сердечно-сосудистой недостаточности. Как стало известно «МК», у покойной остались 104-летняя сестра, 72-летняя дочь, 49-летний внук и 25-летний правнук.

Клавдия Ильинична родилась 17 марта 1914 года в Истринском районе Московской области. В 1935 году она переехала с подружками в Москву. Клавдия жила в общежитии, работала на мебельной фабрике. Здесь же и застала ее война. Клавдии было 27 лет. Позже она рассказывала своим детям, как день и ночь, практически без сна, впроголодь и босиком они с подружками и другими жителями копали окопы. Военные годы она провела в тылу, работая, как и все, не покладая рук. В 1949 году вышла замуж, родила дочь и устроилась на хлебозавод пекарем, откуда ее и проводили на заслуженный отдых.

Муж у Клавдии Ильиничны умер рано от кровоизлияния в мозг: они прожили вместе чуть меньше 10 лет. Дочке Тане тогда было 8 лет. Замуж Клавдия больше не вышла: по словам дочери, мама не хотела, чтобы ее ребенка воспитывал чужой человек.

Так и прожила Клавдия Ильинична всю жизнь с дочерью, помогала ей воспитать сначала сына, а потом и внука. Татьяна вспоминает, что мама никогда не жаловалась и часто говорила: «Я войну босиком пережила, эту ерунду точно переживу. Я войной закалена». Она категорически отрицала лекарства и занималась каждый день физкультурой. Именно это, по словам ее дочери, помогло ей дожить до такого почтенного возраста.

— Она часто рассказывала про войну и считала, что просто не имеет права жаловаться на жизнь сейчас, когда уже все хорошо. И я помогала ей. Я очень старалась ей обеспечить спокойную жизнь. Я думаю, в этом и есть секрет ее долголетия: отсутствие озлобленности и здоровый образ жизни. Она лекарства-то начала принимать в 105 лет. Подхватила сильную пневмонию, долго лечили. А до этой болезни вполне была активной: гуляла, ясно разговаривала. Я думаю, она бы еще пожила, но болезнь сильно подкосила ее, — рассказала дочь покойной долгожительницы Татьяна Пинайкина.

ВОДОНАПОРНАЯ БАШНЯ НЕ ПЕРЕЖИЛА ДОЖДЯ

CHEKOV-VID.RU

Великая сушь наступила в поселке Васькино городского округа Чехов — здесь рухнула и в буквальном смысле рассыпалась по кирпичикам старейшая водонапорная башня, которая поила без малого сотню семей.

Как стало известно «МК», очевидных предпосылок для разрушения не было, но спасатели не исключают, что в дело вмешалась стихия. После ураганного ветра и проливного дождя, которые обрушились на регион вечером 18 августа, старейшая конструкция просто могла не устоять.

— Водонапорная башня 70-х годов постройки принадлежит местному сельхозпредприятию, — рассказали «МК» в администрации Чехова. — С тех пор она питает и предприятие, и дома, где проживают сотрудники. Дирекция компании уже приступила к разработке дорожной карты по восстановлению деятельности башни. А пока для граждан организован круглосуточный подвоз воды.

НА БОРЬБУ С БОРЩЕВИКОМ БРОСИЛИ САМЫХ МИРНЫХ УГОЛОВНИКОВ

ВЕРОНИКА ЛИВЕНЦЕВА

На покос борщевика вышли в Московской области осужденные к исправительным работам. Мужчины работают в утренние часы, причем каждый из них должен избавлять от сорняка до одного гектара земли в день.

Как стало известно «МК», речь идет о тех, кто отбывает наказание под домашним арестом — за хулиганство, дорожно-транспортные происшествия и другие мелкие происшествия. Пока в общественно-полезном труде задействованы 66 человек, которые выходят на покос в Павловском Посаде, Ступине, Талдоме, Коломне, Подольске, Истре, Клину, Волоколамске и Щелкове.

— Наши работники живут дома, на работу приходят в утренние часы, в день каждый осужденный должен провести на поле от двух до четырех часов, — рассказывает директор Центра агропромышленного развития Полина Булычева. — Оплата за покос борщевика не предусмотрена. Всем работникам выдается спецодежда, с каждым проводится инструктаж. Кому-то достается косилка или триммер, а кому-то ранец с гербицидами.

В следующем году, прикинули в региональном минсельхозе, на борьбу с опасным растением смогут выйти уже 300 человек.

ПОСЕТИТЕЛЬ ЛЕНИНКИ ЧУТЬ НЕ ЛИШИЛСЯ НОСА ИЗ-ЗА ОТСУТСТВИЯ МАСКИ

28-летний охранник библиотеки имени Ленина подозревается в том, что избил двух посетителей в ходе конфликта. Секьюрити не понравилось, как молодые люди отреагировали на его замечание надеть маски.

Как стало известно «МК», 18 августа около 15.30 двое 19-летних жителей Красноуфимска решили посетить главную библиотеку страны. Они уже неделю гостили в Москве и, видимо, досконально подошли к осмотру культурных достопримечательностей столицы. Для визита в РГБ им нужно было оформить читательские билеты. Когда друзья зашли во второй подъезд библиотеки, их встретил охранник, облаченный в форменную одежду. Он строго сказал, что вход в помещение разрешен только в масках. Тогда посетители попросили предоставить им средства

защиты, на что охранник ответил, что масок у него нет, и молодым людям придется купить их самостоятельно. Друзьям не понравился тон, которым общался секьюрити, и они сделали ему замечание. Мужчине, в свою очередь, не понравилась дерзость посетителей, и он стал выталкивать их на улицу. Началась потасовка, в конце концов охранник ударил одного из оппонентов лбом в лицо. Приятели поняли, что физически мужчина сильнее, и решили вызвать полицию. Это еще больше взбесило охранника. Уже на улице он снова ударил молодых людей, причем один удар пришелся кулаком в лицо, и парень упал. Второй юноша сумел убежать и вызвать наряд полиции и «скорую помощь».

Когда стражи порядка прибыли на место, охранник скрылся в неизвестном направлении, а медики решили госпитализировать пострадавшего. Он получил довольно серьезные травмы — сломаны кости лица, зафиксировано сотрясение мозга… Второй молодой человек от поездки в больницу отказался. В самой Ленинке пояснили, что участник инцидента не является сотрудником библиотеки, а служит во ФГУП «Охрана».

МОСТ ЧЕРЕЗ МОСКВУ-РЕКУ УПЛЫЛ НАВСТРЕЧУ СВОЕЙ СМЕРТИ

Свидетелями настоящего фокуса стали на днях жители подмосковного Воскресенска. У них на глазах в путешествие по реке пустился 400-тонный Афанасьевский мост — таким необычным способом его отправили на пенсию.

Как стало известно «МК», тяжеловесная конструкция, которой в этом году исполнилось ровно 60 лет, не выдержала испытания временем и износилась. По ней больше полувека ездили груженные цементом грузовики — на левом берегу Москвы-реки были построены два цементных завода. Но в 2018 году мост был признан аварийным. В итоге дорожники взялись за строительство нового Афанасьевского моста, а со старым в ближайшее время разделаются, правда, очень деликатным образом. На днях воскресенскую достопримечательность сняли с опор и без разборки отправили на барже по Москве-реке.

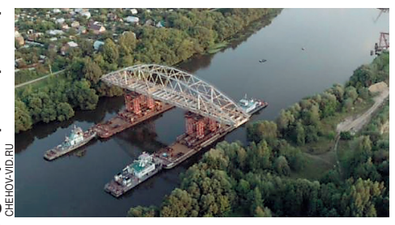

CHEKOV-VID.RU

— Для демонтажа и сплава пролетного строения было применено редкое инженерное решение, которое впервые используется в Подмосковье, — рассказали в министерстве транспорта и дорожной инфраструктуры Московской области. — Сплав пролетного строения выполнялся в специальные технологические окна, чтобы не мешать судоходству. Для этого на Москве-реке было перекрыто движение на 48 часов.

После сплава пролет моста перегрузят на перекаточные опоры высотой 8 м, а затем опустят на подготовленную площадку и приступят к разбору металлоконструкций. 105-метровое арочное строение утилизируют на металлолом в течение ближайшей недели.

NON-STOP

Подготовил Дмитрий ПОПОВ

КАДР

Кот захватил британский парк миниатюр. Животное заснуло на искусственной лужайке, а его фотография сразу разлетелась по соцсетям. Пользователи придумали множество шуток про пушистого захватчика и попытались превратить кадр в апокалиптический сюжет.

ДИАЛОГ ДНЯ

ИНТЕРФАКС

Жозеп Боррель, глава европейской дипломатии:

«Мы не можем дать Китаю и России контролировать ситуацию вокруг Афганистана».

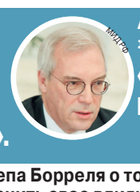

МИДРФ

Александр Грушко, замглавы МИД РФ:

«Пусть попробуют не дать».

Заявление главы дипломатии ЕС Жозепа Борреля о том, что ЕС не должен позволить России и Китаю распространить свое влияние на Афганистан, вызывает удивление, заявил Грушко. «Это еще одна демонстрация «реализма» в оценках происходящего. Больше всего удивляет то, что, несмотря на произошедшее, наши западные партнеры продолжают рассматривать своих соседей в качестве объектов собственной политики», — сказал Грушко.

САНКЦИИ

РУСОФОБАМ ЗАКРОЮТ ВЪЕЗД В РОССИЮ

Законопроект, запрещающий русофобам въезд в страну, подготовила партия власти. Об этом заявил председатель думского комитета по информполитике, заместитель секретаря генсовета «Единой России» Александр Хинштейн. Въезд в Россию предполагается закрыть для тех иностранцев и людей без гражданства, кто возбуждает ненависть и вражду, унижает людей по национальному, расовому, религиозному или языковому признаку, оскорбляет память защитников Отечества, оскверняет воинские захоронения и другие мемориалы, распространяет заведомо ложные сведения об СССР в годы Великой Отечественной войны и о ветеранах, пропагандирует и изготавливает нацистскую или экстремистскую символику, а также отрицает факты, установленные приговором Нюрнбергского трибунала, и одобряет преступления нацистов. «Впрочем, запрет на въезд не означает индульгенцию. Каждая русофобская выходка должна получать адекватную правовую оценку со стороны властей тех государств, где такое происходит», — добавил Хинштейн, отметив, что об этом глава МИД Сергей Лавров говорил накануне с коллегами из Казахстана и Киргизии.

ЦИФРА

79% россиян не знают значения аббревиатуры ГКЧП

Такие данные приводит ВЦИОМ. «Правильно смог расшифровать аббревиатуру ГКЧП как Государственный комитет по чрезвычайному положению 21% опрошенных», — говорится в материалах социологического исследования. Но есть и положительные моменты: за последние четыре года доля правильных ответов выросла на 5 процентных пунктов (в 2017 году было 16%).

ПРОГРЕСС

МОЗГ ИЗ ПРОБИРКИ ВЫРАСТИЛ СЕБЕ ГЛАЗА

Мини-мозг, выращенный в лаборатории из индуцированных плюрипотентных стволовых клеток, сумел спонтанно развить рудиментарные глазные структуры. Об этом сообщили германские ученые в статье в журнале Cell Stem Cell. На крошечных органоидах человеческого мозга, выращенных в чашках Петри в питательной среде, возникали пары так называемых глазных бокалов, соответствующие одному из этапов развития глаз у человеческих эмбрионов. Тиктокер родился.

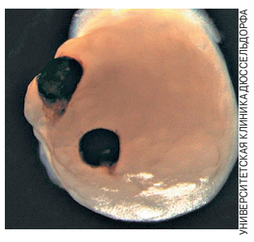

УНИВЕРСИТЕТСКАЯ КЛИНИКА ДОССЕЛЬДОРФА

НЕДУГ

АГН «МОСКВА»

БОРИС ЩЕРБАКОВ ПОПАЛ В БОЛЬНИЦУ

Актер Борис Щербаков госпитализирован с коронавирусом. У 71-летней звезды кино и сериалов, артиста МХАТа положительный ПЦР-тест и двусторонняя пневмония. Болезнь протекает на фоне хронического заболевания. По оценкам врачей, его состояние — средней тяжести. Сам артист утверждает, что последние полгода не выезжал из Москвы. Заболел ковидом он еще 12 августа.

ЛИДЕРЫ

ПУТИН–МЕРКЕЛЬ: 16 ЛЕТ БЕЗ БРАКА

с 1-й стр.

В январе 2020 года журналисты кремлевского пула сопровождали Владимира Путина в Берлин, где проходил международный саммит по Ливии. Мероприятие, как обычно, затягивалось, и когда все темы для обсуждения с коллегами были исчерпаны, а ужин, предложенный принимающей стороной, съеден, я отправилась на прогулку по опустевшим коридорам пресс-офиса федерального правительства. Внезапно на одной из стен обнаружилась большая и весьма любопытная выставка личного фотографа Ангелы Меркель, запечатлевшего всевозможные события из жизни канцлерин. Одна фотография привлекла мое внимание необычным антуражем и выражением лиц участников. Она изображала Путина, Меркель и экс-президента Франции Олланда в... микроавтобусе. Дело явно происходило поздно вечером или ночью: тусклая лампочка верхнего света еле-еле освещала лица политиков, и они были совершенно безмятежные. Такое впечатление, что Путин только что рассказал что-то забавное, а Меркель и Олланд от души смеются над удачной шуткой. Подпись под фото гласила: «Москва. 7 февраля 2015 года. Владимир Путин провожает в аэропорт канцлера Германии и президента Франции после переговоров по урегулированию конфликта на юго-востоке Украины в Кремле». Стоп! Я прекрасно помнила и этот день, и эти переговоры, завершившиеся уже после закрытия метро. Вот только их атмосфера никак не соответствовала тому, что было изображено на фото. Меркель тогда приехала в Москву вся в черном, со сложенными в скорбную гримасу губами, которые отказалась разжимать даже на протокольной съемке, и едва поздоровалась с Владимиром Путиным. Дискуссия по ситуации на Донбассе продолжалась больше 5 часов и ничем хорошим, как были уверены журналисты, не закончилась — ведь лидеры Франции и Германии покинули Кремль даже без официальных заявлений. И вдруг — совместная, практически дружеская поездка глубокой ночью в аэропорт. В этот момент я в очередной раз поняла очевидное: картинка, которую видят СМИ, и реальные взаимоотношения между лидерами — это, как говорится, две большие разницы. Никогда не стоит верить глазам своим и тем более делать далеко идущие выводы исходя из публичных жестов и даже слов, которыми обмениваются политики.

■ ■ ■

Ангела Меркель впервые увидела Владимира Путина в 2001 году в бундестаге. Речь, которую недавно избранный Президент России произнес на немецком языке, произвела большое впечатление на парламентариев. Но будущая канцлерин, сидевшая в зале вместе с однопартийцами из ХДС, была настроена скептически. «Это говорит типичный выходец из КГБ. Никогда не доверяй этому парню», — сказала она в приватной беседе коллеге. Их первая личная встреча состоялась в 2005 году. Путин приехал в Германию, чтобы очередным газовым соглашением поддержать Герхарда Шредера, но было очевидно, что его партия предстоящие выборы не выиграет и надо «наводить мосты» с оппозицией, возглавляемой Ангелой Меркель. Это было просто знакомство, но Владимир Путин успел понять, что приобретает достойного партнера. Меркель не только выросла в Восточной Германии и неплохо говорила по-русски. Она понимала бэкграунд ВВП и в отличие от многих западных политиков изначально не строила иллюзий. Томский губернатор Кресс вспоминал, как Меркель рассказала ему анекдот про очередь за мясом в ГДР, который практически ничем не отличался о того, что рассказывали в Советском Союзе.

РИА-НОВОСТИ

Саммит «двадцатки» в Петербурге. Сентябрь 2013 года.

Тем не менее новоиспеченная канцлерин, от которой ждали корректировки чересчур «задушевной» политики Шредера, не стала изменять традиции частых встреч с российскими лидерами. В 2006 году Путин и Меркель встречались трижды, и, будучи с первым официальным визитом в Москве, она искренне удивилась активности немецкого бизнеса в РФ. «От развития нашего сотрудничества в сфере экономики действительно захватывает дух», — призналась Меркель, которая отныне неизменно будет защищать интересы немецких компаний. Конечно, в России на нее сразу постарались произвести впечатление: перед визитом в Томск, где в 2006 году состоялся российско-германский саммит, местные власти, узнав, что Меркель — дочь лютеранского священника, решили к ее приезду построить кирху. Работы кипели и день и ночь, денег катастрофически не хватало, но все-таки успели. Планировалось торжественное освящение, и вдруг облом. Оказалось, статус не позволяет федеральному канцлеру оказывать предпочтение отдельной конфессии. Однако, понимая, что люди старались и очень ждали, она все-таки заглянула в кирху. Без лишних глаз, слов и журналистов.

В этом вся Меркель — порядочная и очень ответственная. Будучи уверенной, что для Европы важно поддерживать диалог с Россией, она даже в самые трудные времена не сворачивала с этого пути, взяв на себя непростую роль главного посредника в отношениях Москвы и Брюсселя. Ее биографы пишут, что на переговорах Меркель исходит из общих интересов, а не личных симпатий и тем более эмоций. Она четко формулирует свою позицию, но всегда готова посмотреть на проблему глазами своего собеседника. «Каждый раз, когда я так поступаю, я удивляюсь, как много других точек зрения можно иметь по вопросу, который мне кажется совершенно ясным», — признавалась сама канцлер. Это качество с момента знакомства восхищало Владимира Путина. По его словам, политики и женщины обычно не умеют слушать. Тем ценнее, что Меркель не просто обладает такой способностью, но и старается использовать ее на пользу делу. «Я уверен, что она очень искренний человек. У нее есть определенные рамки, в которых она должна работать, но она искренне, и в этом я не сомневаюсь, стремится к поиску решений», — говорил ВВП после очередных переговоров по Донбассу.

Это удивительно, но за 16 лет темы, которые в ходе многочисленных встреч и еще более многочисленных телефонных разговоров обсуждали лидеры, практически не изменились. В 2006 году, как и в 2021-м, на повестке дня стояли поставки газа в Европу, взаимодействие с Украиной, призывы ограничить доступ российских компаний на европейские рынки и положение оппозиции (Меркель во время визитов в РФ всегда старалась встретиться с гражданскими и политическими активистами). В 2006 году она выражала негодование из-за убийства журналистки Анны Политковской. Сейчас наверняка будет говорить в Кремле об оппозиции. И даже Афганистан уже фигурировал на переговорах. Когда немецкие журналисты на одной из пресс-конференций спросили Путина, что делать с растущим наркотрафиком из Афганистана, он уточнил: «Кто будет бороться с наркотрафиком? Мы, что ли? Ситуация там сложная. Мы нашим коллегам (американцам. — «МК») не завидуем, мы знаем, что это такое».

Западные СМИ обычно пишут, что в начале карьеры Меркель, несмотря на предубеждения, все-таки пыталась разглядеть в Путине нечто «человеческое», но потом махнула рукой и теперь просто отрабатывает «трудовую повинность», хотя на самом деле это общение ей глубоко неприятно. По их мнению, первым триггером стала история с собакой Кони, а ключевой перелом наступил после присоединения Крыма и конфликта на юго-востоке Украины, когда Меркель якобы окончательно поняла, что бывший разведчик никогда не будет играть по правилам: его метод — постоянные провокации как в быту, так и в политике. В истории с Кони действительно много неясного. Сам Путин говорил, что не знал о фобии Меркель. И действительно: страх перед домашними питомцами — это достаточно редкое явление, и тот факт, что на будущую канцлерин в 1995 году напали собаки, наверняка не был отражен в подготовленной для президента биографии. С другой стороны, Ангела Меркель в одном из интервью не исключила, что Путин все-таки знал о ее нежелании знакомиться с Кони, но решил сделать по-своему. Впрочем, о неприятном эпизоде канцлерин, естественно, вспомнила не сама, а с подачи журналистов, красочно живописавших недостающие детали. Что касается Владимира Путина, то он, во-первых, неоднократно извинился за тот случай. А во-вторых, усвоил урок: больше ни Кони, ни другие собаки российского лидера в международных встречах не участвовали.

Какие чувства Путин и Меркель в действительности испытывают друг к другу, на самом деле известно только им самим. Ведь «провокации» с Кони и поджатым губам канцлера можно противопоставить другие эпизоды. Например, совместное «боление» за немцев на чемпионате мира по футболу в Бразилии. Теплый плед, который ВВП заботливо набросил на плечи канцлерин прохладным питерским вечером. Или букет цветов, подобранный специально под цвет ее брючного костюма. Путин однажды обмолвился, что когда собирается с визитом в Германию, Меркель неизменно спрашивает: что тебе приготовить? А потом говорит: да знаю, «Радебергер» (сорт немецкого пива. — «МК»). Меркель подтвердила: «Радебергер» регулярно отправляется с оказией в Москву, откуда в Берлин прилетают гостинцы от российского президента — например, вобла. И да, она приглашала Путина в свою летнюю резиденцию Мезеберг, которая обычно не используется для официальных встреч. Просто надо было срочно переговорить, а он находился с визитом у австрийских соседей и согласился приехать.

В общем, это самый настоящий «служебный роман», который волею судьбы случается и в большой политике.

Елена ЕГОРОВА.

ЭКОНОМИКА

ПЕНСИОННАЯ ЗАГОГУЛИНА

с 1-й стр.

Один из крупнейших в стране специалистов по социальной проблематике, доктор экономических наук, член экспертного совета при Правительстве РФ Александр Сафонов призвал россиян не мечтать о возвращении прежнего возраста выхода на пенсию и смириться с текущим положением дел. Так эксперт отреагировал на внесение в Госдуму законопроекта об отмене пенсионной реформы, который он назвал «популистским».

Тенденция к повышению возраста выхода на заслуженный отдых в принципе характерна для большинства стран в XXI веке: люди сейчас живут дольше, медицина развита лучше, и многие готовы работать в пожилом возрасте — здоровье позволяет. Однако есть и обратные примеры — и их не так уж мало, когда страны не повышали, а понижали пенсионный возраст, проявляя социальную заботу о своих гражданах.

В частности, в 2019 году соответствующее решение приняла Италия. Там возраст выхода на пенсию был понижен на пять лет: с 67 лет до 62. При этом для получения пенсии в 62 года итальянцы (независимо от пола) должны иметь минимальный стаж в 38 лет. Для «перекрутки» пенсионного возраста правительству страны пришлось потратить дополнительно 12 млрд евро за два года. Заметим, что пенсионный возраст в Италии повышали в 2011 году из-за финансовых проблем страны. Реформа была очень непопулярной: граждане, профсоюзы, оппозиционные политики то и дело требовали ее отмены. Добиться своего удалось, но судить об успешности понижения пенсионного возраста с социально-экономической точки зрения трудно: картину на рынке труда сильно исказила пандемия 2020 года.

С октября 2019-го понизили пенсионный возраст и в Польше: до 65 лет для мужчин и до 60 лет для женщин. До этого там планировалось плавное повышение возраста выхода на пенсию до 67 лет для всех. Понижение пенсионного возраста было едва ли не главным предвыборным обещанием «Права и справедливости» — партии, победившей в тот год на выборах в парламент. Изменение пенсионного возраста стоило бюджету страны около 3 млрд евро дополнительно. Зато его приветствовали 82% поляков, заявивших, что воспользуются правом более раннего выхода на заслуженный отдых.

Активно игралась с пенсионным возрастом в предыдущие годы и Франция. В 1982 году пенсионный возраст с 65 лет до 60 понизил президент Франсуа Миттеран. Однако в XXI веке, с приходом к власти Николя Саркози, его вновь подняли до 62 лет. Вернулся возраст выхода на пенсию к 60 годам в 2013 году, при Франсуа Олланде. Тогда расходы на реформу выросли на 1,1 млрд евро разово плюс по 3 млрд евро ежегодно. Правда, возможностью выйти на пенсию в 60 лет может воспользоваться далеко не каждый француз, а только тот, кто начал работать с 18 лет. Для остальных граждан пенсионный возраст составляет 62 года.

Есть некоторый опыт снижения пенсионного возраста и у наших соседей по СНГ. В 1999 году в честь Года женщин президент Узбекистана Ислам Каримов понизил пенсионный возраст для женщин страны: с 55 лет до 54. Но это была локальная история. Сейчас в стране женщины выходят на пенсию снова с 55 лет (при стаже не менее 20 лет), а мужчины — с 60 (при стаже 25 лет). А в конце 2020 года парламент Молдавии аннулировал пенсионную реформу, снизив возраст выхода на пенсию, как это было до декабря 2016 года. Гражданам страны предписано возвращение пенсионного возраста с 63 лет для всех к 62 для мужчин и 57 для женщин. Правда, считать это делом решенным пока преждевременно: пенсионная реформа в Молдове является ключевым элементом политической борьбы между прозападными силами, стоящими за президентом Майей Санду (она за реформу), и левым парламентским большинством (они — против).

Эти примеры показывают, что отыграть назад повышение пенсионного возраста при наличии политической воли можно. Но реален ли такой сценарий для России — особенно если брать в расчет не политические резоны, а социально-экономические факторы?

«В инициативе возврата пенсионного ценза до 60 лет для мужчин и до 55 лет для женщин, как это было до конца 2018 года, существует определенный смысл, — утверждает профсоюзный деятель Павел Кудюкин, в прошлом замминистра труда РФ. — Возможно, на начальном этапе это решение приведет к некоему дефициту рабочей силы, однако производительность труда и эффективность полезной деятельности со временем явно вырастет». Эксперт считает, что многим работникам подобная мера позволит выйти из теневого бизнеса, а крупные предприниматели не ощутят дополнительной фискальной нагрузки со стороны государства. «Вместе с тем совершенно не ясно, как поступать с россиянами, которые уже подготовились к более позднему выходу на заслуженный отдых. Теоретически им полагается компенсация за откладываемые ими за прошедшее время пенсионные накопления, правда, дать ответ, как будет проходить процесс возврата средств, не могут даже инициаторы пенсионных реформ», — говорит Кудюкин.

Возврат к прежнему возрастному цензу выхода на пенсию уже невозможен, учитывая дефицит бюджета Пенсионного фонда РФ и его потребность в постоянных трансфертных вливаниях из федерального бюджета, утверждает Наталья Мильчакова, заместитель руководителя ИАЦ «Альпари». По ее мнению, в реальности надо готовиться только к повышению пенсионного возраста. «Раз уж в некоторых министерствах, например в Минфине, говорят о необходимости бюджетной и налоговой «донастройки», значит, более высока вероятность, что ценз выхода на пенсию через какое-то время опять повысят, но вероятность его снижения равна нулю», — полагает эксперт.

Дмитрий ДОКУЧАЕВ, Николай МАКЕЕВ.

ОБРАЗОВАНИЕ

СТОБАЛЛЬНИКИ ТОЖЕ ПЛАЧУТ

Приемная кампания обернулась скандалом

В этом году изменились правила поступления в вузы. Прием заявлений происходил онлайн, все имена и фамилии абитуриентов были зашифрованы кодами, заявки можно было подавать максимально в пять вузов на 10 направлений в каждом. Но главное — отменили так называемую вторую волну, правило, согласно которому можно было оперативно перенести свои документы в другой вуз, если абитуриент понимал, что там у него больше шансов.

Многие школьники и их родители до сих пор пребывают в панике. В последний день приема, который происходил онлайн, сайты вузов или «падали» (в числе московских «упавших» называют Политех и РГГПУ им. Герцена), или висли, работали очень медленно. Вчерашние школьники просто не могли сориентироваться, не знали, что делать... Многие поступавшие отмечали стремительное изменение списков с падением своего рейтинга сразу на 20 пунктов и больше в последний час (заявления принимались 11.08.2021 до 18.00).

Показательной стала история с «тройным» стобалльником, который не сумел поступить в ВШЭ, где проходной балл был 301. Разъяренные абитуриенты даже создали на популярной платформе петицию, которую уже подписали почти 11 тысяч человек. В то же время ректоры вузов рапортовали о том, что приемная кампания прошла успешно.

Прокомментировать приемную кампанию-2021 мы попросили учителя русского и литературы, эксперта в области ЕГЭ Марию Кучерову.

— Главное изменение, произошедшее не в пользу поступающих, — это отмена второй волны, — считает Мария. — Всего-то 20 бюджетных мест в каждом вузе, так раньше у людей хотя бы была вторая попытка. Надо сказать, что и прежде это было не очень удобно. Вообще, история с поступлением — это всегда куча нервов. Но в этом году, я бы сказала, списки были совсем не релевантны.

В этом году еще вместо Ф.И.О. поступающих были какие-то коды, цифры. Не знаю, как там с коррупционной составляющей, но в этом даже экспертам было сложно сориентироваться.

Существенно снижают шансы поступления на бюджет в топовых вузах «целевики» и олимпиадники. Можно, наверное, по-разному относиться к целевым наборам, в ходе которых абитуриенты со значительно меньшими баллами опережают тех, кто учился лучше. Для этого, положим, есть социальные, политические и прочие предпосылки. И участие в олимпиадах всегда похвально. Но почему поступающие, не имеющие льгот и преференций, заранее не знают, сколько мест уже занято и недоступно для бюджета?

— В этом году, насколько я знаю, в МФТИ было 40% «целевиков» и олимпиадников, в ВШЭ — 46%, — продолжает Кучерова. — То есть в ведущих вузах их почти половина... Но главной ошибкой, повторюсь, была все же отмена второй волны. Просто не понимаю, зачем это нужно было делать! Невозможность вовремя перенести согласие из одного вуза в другой стала для многих поступающих в этом году роковой.

Станислава ОДОЕВЦЕВА.

Организатор торгов — конкурсный управляющий Болоцкий Алексей Дмитриевич (ИНН 772480384626, СНИЛС 134-681-968-87, адрес для направления корреспонденции: 125026, г. Москва, а/я 3; член Ассоциации «РСОПАУ» (ИНН 7701317591, ОГРН 1027701018730, адрес: 119121, г. Москва, пер. Неопалимовский 2-й, д.7, п.1), действующий на основании Определения Арбитражного суда г. Москвы от 15.06.2020 по делу № А40-275754/18-101-345, сообщает, что в торгах по продаже имущества ООО «ВМ-Недвижимость» (ОГРН 1137746618635, ИНН 7708793455, юр. адрес: 101000, г. Москва, ул. Мясницкая, д. 13, стр. 10, признано банкротом Решением Арбитражного суда г. Москвы от 23.07.2019 г. (дата объяв. резол. части) по делу № А40-275754/18-101-345), проводимых на условиях, опубликованных в газете «Коммерсантъ» №109 от 26.06.2021 г. (сообщение №34010024503), победителем признан Екимов А.П. (ИНН 026706572437), предложивший цену имущества — 123 300,00 руб. Победитель заинтересованным лицом по отношению к должнику, кредиторам, конкурному управляющему не является. Конкурсный управляющий, Ассоциация «РСОПАУ» в капитале победителя не участвуют.

НА ПРАВАХ РЕКЛАМЫ

SOSEDI

АТЛЕТ НА ДИВАНЕ

Белорусским спортсменам запретят участвовать в международных состязаниях

Белорусский легкоатлет Андрей Кравченко сообщил, что министерство спорта Белоруссии запретило спортсменам выезжать на соревнования за рубеж. Распоряжение касается даже тех, кто просто планирует отпуск. Об этом он написал в своем Instagram. По его словам, он лично знаком со спортсменом, которого уже коснулись ограничения. В министерстве спорта информацию опровергают, но на вопрос об отказе спонсировать участие спортсменов в коммерческих мероприятиях отвечают уклончиво.

Андрей Кравченко — серебряный призер Олимпийских игр 2008 года в десятиборье, серебряный призер двух чемпионатов мира, а также чемпион Европы в десятиборье и семиборье. Он опубликовал скриншот переписки спортсменов с руководством следующего содержания: «Приказом министра спорта с сегодняшнего дня прекращены все выезды за рубеж на соревнования, это касается и тех, кто находится в отпуске (никаких выездов даже за свой счет). При нарушении данного приказа последует увольнение. Приказ по министерству касается всех видов спорта», — имя человека, написавшего это сообщение, зачеркнуто.

Далее спортсмены просят объяснить, с чем связано это решение, но получают лаконичный ответ: «Министр не обязан отчитываться, по какой причине».

В министерстве спорта и туризма эту информацию опровергают. «Такого распоряжения не было. Никто не запрещал спортсменам выезжать за рубеж. Эти обширные слухи, которые пошли из определенных телеграм-каналов, не имеют под собой никакого основания. Нет ни одного официального документа, доказывающего причастность к этому министерства. Что касается отказа спонсировать участие в коммерческих мероприятиях, то здесь нельзя говорить за всех. Здесь многое зависит от степени подготовки спортсмена. Мы работаем в обычном режиме», — пояснили «МК» в ведомстве.

Белорусский спортсмен Андрей Кравченко раскрыл тайну минспорта страны.

Сами спортсмены утверждают, что подобные приказы никогда не отдаются официально. То есть министр дает поручение помощнику, тот идет в чат и передает слова начальства спортсменам. Те понимают, что за нарушение их могут уволить, а поэтому стараются не нарушать.

Руководитель департамента Фонда спортивной солидарности Белоруссии Вадим Кривошеев объяснил решение министерства спорта.

— У нас есть информация о приказе министра по поводу запрета на выезд за границу на коммерческие соревнования за счет средств бюджета. Но, как мы знаем, это касается не только бюджетного финансирования, но и выезда за счет альтернативных источников: средств организатора или привлеченных средств. Объяснить это решение можно четырьмя ключевыми моментами. Во-первых, в стране становится все меньше финансов, а с учетом санкций, обеспечивать календарный план спортивных мероприятий не представляется возможным.

Второй момент — Лукашенко волнует вопрос: насколько спортивное сообщество поддерживает режим. Он понимает, что 90% спортсменов страны молчат только из-за того, что им платят деньги и дают возможность готовиться к состязаниям.

Третья причина — прошла Олимпиада, и сейчас наступил период, когда можно безболезненно решить вопрос о смене спортивного гражданства. Любой международный выезд — это возможность для спортсменов и тренеров вести прямые переговоры по этим вопросам. Проводятся тесты, которые будут интересны потенциальным специалистам, заинтересованным в конкретном спортсмене или тренере.

Я бы отметил еще один аспект. Участие в коммерческих стартах для многих успешных спортсменов — это возможность заработать хорошие призовые, которые разыгрываются в легкой атлетике, теннисе и других видах спорта. Деньги — независимость, а любые формы независимости в условиях режима, который установился в стране, сейчас очень непопулярны.

— Но ведь таким образом власти лишаются последнего рычага давления на спортсменов?

— Наоборот, в ходе 8-часового выступления Лукашенко сказал, что все, кто надеялся пересидеть всю эту ситуацию и не высказаться в поддержку власти, сильно ошибаются. Сегодня в стране есть два варианта: публично поддерживать происходящее в стране — либо тебе не дадут возможность работать. Все это транслируется и на спорт. От спортсменов требуют не только подписание условно провластного письма, но и правильно отвечать журналистам о своей позиции.

— Как эти решения отразятся на белорусском спорте в целом?

— Любые ограничения, закручивание гаек не приводят ни к чему хорошему ни в одной сфере. В стране идет отток кадров по причине политической эмиграции. Любого хорошего руководителя или специалиста пытаются заставить определиться или поступком продемонстрировать преданность власти. И если человек отказывается, то вынужден оставить все. То же самое и со спортсменами. Сейчас есть хорошее окно, когда люди имеют возможность спокойно поменять спортивное гражданство.

Дарья РИМСКАЯ.

МК СЕГОДНЯ

КОНФЛИКТ

AP

ТАЛИБСКИЕ СТРАХИ КАБУЛА

с 1-й стр.

Ашрафи (все имена изменены. — **Авт.**) 25 лет, ее отец Хайрулла по афганским меркам богач — владеет дуканом (магазином) на улице Вазир Акбар Хан (примерно так же, как в Москве иметь бутик в Третьяковском проезде). Ашрафи училась в Ташкенте, но уже пару лет как вернулась домой. После учебы работала в Кабуле, но где именно — не говорит: боится.

— Сейчас талибы шерстят по Интернету, пытаясь понять, кто работал на «врагов и оккупантов», чтобы их наказать, — поясняет моя собеседница. — Конечно, все пытаются замести следы — уничтожают контракты на работу, аккаунты в соцсетях, контакты американцев и европейцев. Мне тоже пришлось удалить страничку, хотя очень жалко, столько фоток пропадет!

— А я слышала, что талибы — это дикие люди, которым религия запрещает не только Интернет, но даже обычный телефон!

— Это заблуждение. Конечно, среди рядовых боевиков есть даже неграмотные, они все проходят через пакистанские религиозные школы, а это, по сути, военно-полевые лагеря.

Но в верхушке у них есть люди с блестящим западным образованием и высокопрофессиональные айтишники. Поэтому никто у нас Интернет не вырубает, как пишет западная пресса. Все провайдеры работают, ведь Сеть нужна самим талибам, они с ее помощью усыпляют бдительность мировой общественности. Сами в тряпки завернуты, а под ними — самые дорогие модели американских смартфонов и такие сканеры, какие нашей полиции даже не снились.

— А зачем эти сканеры?

— Считывают отпечатки пальцев и сверяют по базе со списком сотрудников спецслужб, работавших на Гани, который им уже кто-то любезно предоставил. А также тех, кто сотрудничал с американскими военными или просто состоял с ними в добрых отношениях. Всех, короче. Американцы двадцать лет тут базировались, и некоторые их специалисты все эти 20 лет прожили в Кабуле, обзавелись домами, семьями.

— Неужели женились на афганках?

— Нет, это очень редко. Но в нашем районе (один из самых фешенебельных в Кабуле. — **Авт.**) многие их дети выросли вместе с нашими, американские дети болтают на дари (афганский фарси, похожий на таджикский. — **Авт.**) или на пушту (пуштунский язык. — **Авт.**), а афганские — по-английски. Сейчас новая власть «облака» шерстит, ищет «сотрудничавших и друживших»...

По словам моей собеседницы, бежавшие из Кабула американские боссы пытаются помочь своим экс-сотрудникам, но только советом — напоминают, что лучше уничтожить все следы взаимодействия. Причем не только если афганец или афганка работали, скажем, менеджерами торговой компании или переводчиками у иностранцев, но даже если они приходили в их офис рано утром до прихода сотрудников со шваброй, чтобы помыть пол.

— А уборщики чем помешали? Они, по мнению захватчиков, могут быть завербованы западниками?

— Ну что вы, нет, это чаще всего пожилые женщины, не умеющие даже читать. Но в глазах «Талибана» они все равно предатели, погрязшие в «разврате прислуживания шайтану» в лице американцев.

— В новостях прозвучало, что афганские женщины уже вышли на демонстрацию за свои права и захватчики ее не разогнали.

— С воскресенья с улиц исчезли все женщины! И даже нарисованные — хозяева магазинов замазывают витрины, в которых есть фото моделей с оголенными частями тел. И даже без оголенных, в их учении фото вообще запрещены, любые.

Лично я не помню предыдущий приход талибов, я была совсем маленькой. Но моя семья тогда сразу бежала через Пакистан в Европу, потом мы еще в Узбекистане жили, а домой вернулись только в середине нулевых. И жутких рассказов родителей мне вполне достаточно, чтобы не заблуждаться насчет тех, кто нас захватил. Если было видео с женской демонстрацией, то, может, они женщин заставили или подкупили знакомых — точно не скажу, не знаю, но среди нормальных женщин дур нет, чтобы на улицу выходить.

Хотя лично мы, в нашем районе, никаких «массовых казней» и «похищений несовершеннолетних девочек из домов», о которых пишет западная пресса, не наблюдали, но у нас даже за хлебом и продуктами сейчас выходят только мужчины. Собственно, в нашем районе только пекарни и работают. Еще фруктовые развалы и два «супера». Возле них мужчины встречаются и обсуждают новости, а потом нам приносят.

— А женщины все по домам сидят? И что делают?

— Ну, перед телевизором теперь не посидишь, там с утра до вечера поет мулла. Работа встала. Ну вот Интернет есть, сплетничаем сидим, планы строим...

— Такое ощущение, что вы не напуганы.

— Честно? Я очень напугана! Как и мои родители! Но у нас есть план и паспорта. Можно я подробности не буду пока говорить, а то вдруг еще сорвется? Но нам легче. У нас есть паспорта, узбекские визы, машина и родня на узбекской стороне. Если все пойдет по плану, то скоро мы с ней увидимся. Хуже бедным, у кого нет паспортов и денег. Чтобы легально пересечь границу, даже пешком, нужен паспорт, а сделать его стоит от $500 — для местных это громадные деньги.

— Правда ли, что в Фарьябе (провинция на афгано-туркменской границе) боевики убили мать четверых детей за то, что она отказалась готовить им еду? А в Тахаре (провинция на афгано-таджикской границе.) — за то, что вышла без хиджаба?

— Это далеко от нас, так что проверить я не могу, а в Интернете правду от выдумок не отличишь. Про афгано-туркменскую границу я точно знаю одно: официально через нее наших беженцев не пропускают. У нас есть знакомая семья, у них родня в Серхетабаде (город на юге Марыйского велаята Туркменистана, в 4 км от афганской границы). У них и паспорта есть, через афганскую границу их выпустили, а через туркменскую не впустили, пришлось назад идти. Какой-то проводник предлагал их за $100 перевести в пустынном месте (кроме одного КПП афгано-туркменская граница — это более 800 км в безжизненной пустыне). Но они испугались, у них дети, а родственники с той стороны говорят, что каждую ночь подскакивают от стрельбы в пустыне.

Жанна ГОЛУБИЦКАЯ.

БАЙДЕН ВКЛЮЧИЛ ЗАДНИЙ ХОД

Американские войска могут не покинуть Афганистан к осени

Президент США Джо Байден допустил, что американские вооруженные силы могут сохранить ограниченный военный контингент на афганской территории. Это, по словам главы Белого дома, будет зависеть от того, как быстро удастся эвакуировать из Афганистана всех граждан Соединенных Штатов и их союзников из числа афганцев. Подобная задержка с американским «исходом», с одной стороны, объяснима, а с другой — чревата новым витком эскалации. Мы совместно с экспертом разбирались, чего же ждать на деле.

AP

Американские военные пытаются обеспечить безопасность при эвакуации из аэропорта Кабула.

Заявление Байдена прозвучало в ходе интервью американскому каналу ABC. Отвечая на вопрос ведущего о том, когда же военнослужащие США окончательно покинут Афганистан — а планировалось, что этот процесс будет завершен уже к 1 сентября, — президент отметил, что ограниченный контингент будет сохранен до того момента, когда из страны удастся вывезти последнего оставшегося там американца и афганца из числа «союзников». По оценке Байдена, Вашингтон намерен оказать содействие в эвакуации 55–60 тысячам афганских граждан.

«Исход» США из Афганистана продолжает оставаться внутри самой Америки краеугольным камнем критики в адрес действующего президента. Предшественник Байдена Дональд Трамп уже назвал вывод контингента, повлекший активизацию «Талибана» (запрещенная в России террористическая группировка), одной из крупнейших внешнеполитических катастроф для Вашингтона. Иронично, но о выводе войск было заявлено именно в трамповское президентство, однако сейчас бывший хозяин Белого дома в свойственной ему манере пытается переложить с больной головы на здоровую.

Впрочем, в заявлениях Трампа, конечно, есть и доля истины. И проблема даже не столько в том, что Байден не приостановил вывод собственно контингента (это стоило бы ему внутриполитических потерь), сколько в том, что он не сдержал свое обещание о массированных авиаударах по талибам — а атаки с воздуха явно осложнили бы положение террористической группировки.

Молниеносное завоевание большей части Афганистана бойцами «Талибана» породило и ряд других спекуляций — в частности, относительно того, что американское военное командование якобы специально подставило президента США.

Сторонники этой конспирологической теории апеллируют в первую очередь к тому, что среди высших чинов Пентагона, мол-де, предостаточно республиканцев — причем тех, кому и решение Трампа было не по душе, — и, как следствие, «ястребов», заинтересованных в возобновлении военной операции.

В то же время, как отметил в разговоре с «МК» эксперт по международным отношениям Владимир Фролов, едва ли стоит предполагать, что американская военная верхушка намеренно дискредитировала президента США. Проблема, как отмечает аналитик, лежит в несколько иной плоскости: военнослужащие постоянно преувеличивали свои успехи по обучению и укреплению афганских вооруженных сил (ВС), хотя со стороны разведки были прямо противоположные сигналы: ЦРУ, в частности, неоднократно предупреждало, что ВС Афганистана до сих пор не готовы к самостоятельному противодействию террористам. Что, собственно, и доказала летняя кампания талибов.

Слова Байдена о возможном продлении американского «исхода» породили опасения относительно нового витка эскалации. Однако, по мнению собеседника «МК», талибы не станут мешать эвакуации граждан США и их союзников, даже если таковая затянется.

Что же касается внутриполитических последствий для американской администрации, то, считает аналитик, они не станут критическими для Белого дома.

«Думаю, что надо различать репутацию Байдена в элитах и электоральные последствия, — подчеркнул Владимир Фролов. — Для избирателей нынешние процессы не будут иметь какого-либо воздействия к выборам 2024 года, несмотря на проседание рейтингов президента сейчас. Примерно 50% населения США выступают за вывод войск. Заявления Трампа сыграют роль в консолидации республиканцев вокруг него на праймериз, если администрация не вскроет каких-то чудовищных фактов по поводу его собственных переговоров с талибами. Но на эти голоса Байден и не рассчитывает. Главное для него — восстановление экономики и выход из пандемии. Не стоит забывать, что тот же Билл Клинтон тоже плохо «выходил» из Сомали в 1993 году, но, несмотря на это, был триумфально переизбран в 1996-м. Полагаю, Байден просчитал внутриполитические последствия. Ему не простили бы новые потери среди войск США, которые ничем нельзя уже было оправдать. А проблемы афганцев американского избирателя все же мало волнуют. Конечно, власти США достаточно плохо все спланировали с выводом войск, но само это решение в итоге наверняка будет признано верным».

Ренат АБДУЛЛИН.

СВОБОДНАЯ ТЕМА

Платон БЕСЕДИН, писатель

АФГАНИСТАН КАК ОБРАТНАЯ СТОРОНА АМЕРИКИ

Невозможно победить где-то зло, пока ты не изжил его в самом себе

США сбежали из Афганистана. Талибы («Талибан» — организация, признанная террористической и запрещенная в России) заняли Кабул и установили в многострадальной стране новые старые правила.

Забавно, но между речью Джорджа Буша-младшего, утверждавшего, что «Талибану» пришел конец, и речью Джо Байдена, фактически признавшего капитуляцию Америки, прошло всего 20 лет. Но и в той, и в другой — один и тот же победоносно-оправдательный запал. Без какого-либо учета ошибок.

Виктор Пелевин писал, что современная Америка — это тоталитарный «совок», в который уже никто не привезет джинсы. Вот и Байден сильно напоминает партийного работника, на время выбравшегося из криогенной камеры, чтобы произнести речь. Ту речь, что обвинит всех других и обелит американцев. Ту речь, которая на самом деле станет диагнозом и матрице лжи, и экспорту американской мечты, и в принципе всему цивилизованному международному сообществу.

При этом, безусловно, есть параллели между бегством американцев из Афганистана сейчас и выводом оттуда советских войск в 1988 году. Но Советы строили афганцам какие-никакие дома, а США? Они пришли в разруху и оставили после себя еще большую разруху. Все в лучших американских традициях. Seek & Destroy. И кадры американского самолета, облепленного афганскими несчастными, — как признание того, что мы живем в антиутопии. Несчастные люди цепляются за шасси, пока в креслах сидят американские песики. Социал-дарвинизм как он есть.

Но не все так просто и не все столь бесповоротно с проигрышем американцев в Кабуле. Во-первых, теперь США поручили разгребать проблемы Афганистана нам и смоделировали еще одну гибридную войну. Во-вторых, американцы как никто в мире умеют представлять свои поражения победами. И так фиксировать их в истории.

Опять же очевидны параллели между бегством США из Кабула и выводом американских военных из Вьетнама. Сайгон-1975 — Кабул-2021. Поражение во Вьетнаме — большая неудача США, но американцы нашли прикрытие. Они вообще крайне изворотливая нация. Америка объявила, будто не капитулировала перед крошечным Вьетнамом, а пошла навстречу антивоенным настроениям внутри страны. Хиппи, цветы жизни, рок-н-роллщики, make love not war — они думали, что сломили милитаристское правительство, а на деле оказывали ему услугу. На деле же не Джон Леннон победил США, а вьетнамский генерал Нгуен Гуап, в котором, кстати, было полтора метра роста.

Это уже потом были фильмы Оливера Стоуна «Взвод», «Рожденный 4 июля» и «Апокалипсис сегодня» Копполы, но и в этом антивоенном отсутствует вся правда. В итоге мир знает совсем другую войну во Вьетнаме.

Впрочем, куда чаще американцы обходятся вообще без правды и через культурное наследие прописывают в истории откровенную ложь. Показательный пример — оскароносная лента «Операция Арго», снятая Беном Аффлеком. Она рассказывает о спасении американских дипломатов из Тегерана во время революции 1979 года в Иране. Политическую подноготную этой ленты прекрасно разобрал Алексей Юсев в «Кинополитике». Суть проста: Аффлек, к слову, доверенное лицо Обамы, снял пропагандистскую ленту, выставляющую фиаско американцев как их победу. На продвижение этого фильма работало все демократическое лобби Голливуда. И да, кстати, лучше всего о тех тегеранских событиях читать в книге Кристиана Крахта «1979».

Та же история и с другой оскароносной лентой «Цель номер один», оправдывающей пытки, которые использовало правительство США для усиления своего влияния. В общем, просто никогда не надо забывать, что Голливуд и ЦРУ официально сотрудничают друг с другом начиная с 1990-х годов прошлого века. И у многих фильмов есть обязательный консультант из разведуправления.

Потому никто никогда не покажет вам, к примеру, правду о преступлениях американских военных. Что вам рассказали о зверствах в Гуантанамо и Абу-Грейб? Меж тем авторитетный психолог Фил Зимбардо описывает их как смесь БДСМ и слэшеров. Когда-то Metallica, узнав, что их песни используются американскими военными во время пыток, попросили этого не делать. Да, песни звучать перестали, но пытки не прекратились.

А вот что с нашими лентами о событиях в Афганистане? Квинтэссенцией их во многом стал картонный фильм когда-то отличного режиссера Павла Лунгина «Братство», где наши солдаты показаны бездарями и мародерами. Да уж, сколь разное кино мы смотрим! С одной стороны, американцы вещают нам о победоносном торжестве демократии, с другой — россияне упиваются пораженческим покаянием. Что это — дух времени? Или продолжение «холодной войны»?

Общим местом стал тот факт, что, куда бы ни сунулись американцы, они приносят туда разруху, бедствие и раздрай, будь то Югославия, Ливия или Ирак. Но гораздо хуже то, что миллиарды людей по всему миру существуют в несвятой уверенности, будто именно Запад и США в частности несут планете некую эталонную цивилизацию, кроме которой нет и априори не может существовать другой. В начале 90-х Фрэнсис Фукуяма назвал это «Концом истории». Последний человек достиг высшей точки развития, а либерально-демократическая модель оказалась финальной стадией эволюции.

Но прошли десятки лет, и мы увидели, что история только начинается. Борьба только начинается. И существуют сообщества совсем иного типа; неважно, кто их контролирует — «Талибан» или ИГИЛ (признано террористической организацией и запрещено в России). Важно, что это принципиально иная формация, иная вселенная, если угодно, и эти миры, очень разные и очень агрессивные, неизменно будут вступать в конфликты друг с другом.

Есть мир толерантности, веганства, боди-позитива, сексуальных свобод, а есть мир насилия, религиозной нетерпимости и женоненавистничества. Но главная трагедия в том, что и один, и другой мир — это мир рабства. И большой ошибкой стало бы полагать, будто это разные миры. Нет, и талибский Афганистан, и ИГИЛ, и растерзанная Ливия — все это лишь обратная сторона пресловутого «цивилизованного мира». И американцы, приходя куда-либо, несут не только американскую мечту, но и обратную, мрачную сторону. Одно не существует без другого, потому что это части одного целого.

Блестяще подобное показано в культовом сериале «Твин Пикс». Есть милый городок с вкуснейшими вишневыми пирогами, но есть и его демоническая сторона — некий Черный Вигвам, источающий зло. Вот только приходит оно в мир после ядерных испытаний. Причинно-следственные связи как они есть.

Нынешний Афганистан — это лишь обратная сторона Америки. Это части одного целого — части того, что непрерывно находится в конфликте с самим собой. Скажу просто: суть в том, что невозможно победить зло где-то, пока ты не изжил его в самом себе. Неважно, речь идет о континенте, стране или человеке.

ПАНДЕМИЯ

ГОНКА ЗА ВИРУСОМ НА ВЫЖИВАНИЕ

Рассчитанная на дельта-штамм вакцина может оказаться малоэффективной

С приходом новой линии коронавируса «Дельта» эксперты все чаще говорят о недостижимости коллективного иммунитета. Ведь если раньше речь шла о том, что для его приобретения нужно вакцинировать 60% населения, с «Дельтой» все чаще говорят о 90%, а это по разным причинам невозможно обеспечить ни в одной стране мира.

Единственным выходом ученые считают «апгрейд» вакцин. В Центре им. Гамалеи Минздрава России уже объявили о разработке нового варианта вакцины от коронавируса, которую модифицировали специально под «Дельту».

Линия «Дельта», отличающаяся повышенной заразностью по сравнению с уханьским прародителем и чаще приводящая к тяжелому течению заболевания и смертности, уже около двух месяцев доминирует в России. Учитывая низкий процент вакцинированности населения и высокий процент тех, кто не соблюдает никаких мер, «Дельта» привела к серьезному росту смертности в стране.

Но хуже всего то, что «Дельта» частично уходит из-под уже приобретенного иммунитета. Даже в тех странах, где вакцинация была проведена ударными темпами, заболеваемость на «Дельте» продолжает расти, что говорит о более низкой защите против нее существующих вакцин.

Сегодня ученые всего мира заняты поисками новых решений в профилактике COVID с учетом появления новых штаммов. Один из них — варианты комбинирования различных видов вакцин. Академик РАН Александр Гинцбург рассказал СМИ, что его команда приступила к разработке вакцины на основе последовательности дельта-штамма, однако у него нет уверенности, что она будет лучше уже существующих препаратов. Он признал, что пока рано говорить о степени эффективности такой вакцины.

Как рассказал «МК» иммунолог, гендиректор контрактно-исследовательской компании Николай Крючков, основная проблема не в том, чтобы произвести обновленную вакцину, а в том, чтобы понять, что конкретно в ней нужно видоизменить: «Необходимо определиться с вариантом вируса, к которому мы адаптируем вакцину. Почему долгое время это было проблематичным? Потому что, когда появилась линия «Альфа» (британская), она отличалась мутациями, которые повышают заразность вируса, но в то же время эффективность вакцин практически не снижалась. У «Беты» уже было изменение, снижающее эффективность иммунного ответа. В Западном полушарии обращали внимание на «Гамму» и «Лямбду», но у нас они не получили распространения. То есть в мире было несколько конкурирующих линий, и нужно было понять, какая из них победит. В итоге в России, как и во всем нашем полушарии, уже два месяца назад стало понятно, что основные проблемы нам принесут «Дельта» и «Дельта+». Поэтому именно под них и стали адаптировать вакцину».

— Нет вариантов, что их кто-то вытеснит?

— Конечно, есть. Но сейчас хотя бы нет сразу нескольких циркулирующих линий, из которых непонятно, кто сильнее, кто слабее. И ясно, что только потомки «Дельты» могут вытеснить саму «Дельту» — а потомки «Дельты» будут содержать значительное количество мутаций самой «Дельты». Поэтому под нее и адаптировали нашу вакцину. Но это — опытное производство, а не промышленное. Есть готовый образец, по параметрам качества соответствующий предыдущему продукту и, предположительно, с более высокой иммуногенностью в отношении индийской линии. Кардинально ли изменится эффективность вакцины? Нет. Старые версии вакцин во всем мире снижали на «Дельте» эффективность лишь на 10–15%, и задача новых вакцин — лишь немного эффективность вернуть. Насколько ее хватит? Если темпы вакцинации сохранятся медленные, обязательно появится еще кто-то, кто будет отличаться новыми свойствами и найдет способы обходить обновленные вакцины. Но в мире обновлением вакцин с учетом «Дельты» сегодня тоже занимаются.

АГН «МОСКВА»

— Над созданием поливалентных вакцин, эффективных сразу против нескольких линий, тоже работают?

— Да, но это гораздо сложнее. Представляете, сколько субстанций надо делать? Если на три типа линий, то, допустим, если у вакцины два компонента, нужно производить уже шесть новых вариантов вакцины. А мы в нужном количестве не можем два произвести. Так что лучше выбрать одну версию. Старые вакцины против «Дельты» все равно работают. Одна инъекция работает хуже, одну мы давно не рекомендуем. Есть быстрое, но недешевое решение — вместо двух делать три инъекции. Так решили в Израиле и в США.

— Многие эксперты сегодня задумались: как регистрировать «апгрейд» вакцины? Должна ли она опять проходить полный цикл клинических исследований?

— Специального законодательства для коронавирусных вакцин сегодня нет. Только по их ускоренной регистрации, а по модификации — нет. В данной ситуации формально речь идет о другом препарате — то есть требуются новые доклинические исследования на животных и полный цикл клинических исследований на людях, а это слишком долго и дорого. Все ждут пересмотра этого порядка. Думаю, и в Европе тоже. Скорее всего, примут облегченный порядок регистрации, чтобы обновленные вакцины ждали выхода не полтора года, а пару месяцев.

— У нас в разработке еще несколько новых вакцин?

— Да, в России сейчас в процессе разработки еще 4 вакцины. Практически все уже априори настроены на «Дельту». Однако когда-то и их придется изменять, и та же проблема встанет. И опять же — если вакцинация не ускорится, «Дельта» будет не последней и, вероятно, не самой опасной.

Между тем, как рассказала «МК» микробиолог, ассистент кафедры науки педагогического факультета Manchester Metropolitan University Виктория Доронина, во многих странах решили, что существующего уровня защиты достаточно: «Пфайзер», которым вакцинируют значительное число европейцев и людей младше 30 в Британии, дает 80% защиты. «АстраЗенека» меньше, но зато степень защиты падает медленней, чем у «Пфайзера». Объявление о том, что переделана исходная вакцина, не означает, что новая появится в больницах сейчас или даже через месяц. Новую вакцину нужно наработать в большом объеме. По-хорошему она должна пройти клинические испытания заново, хотя в Британии решено модификации уже проверенных вакцин сразу запускать в третью фазу. Но лучше сегодня по три, чем завтра по пять. Пока новую вакцину запустят массово, «Дельта» уже может быть неактуальна».

Екатерина ПИЧУГИНА.

ЗЛОБА ДНЯ

ДЕТИ – НЕ ПОВОД ДЛЯ ПАРКОВКИ?

с 1-й стр.

— Сейчас будут крики, что родителей пытаются ограбить, а детей лишить детства, но нет, вопрос исключительно в парковочной плоскости, — резюмирует эксперт.

И то хорошо: значит, у профессионалов отрасли есть понимание конфликтности такого предложения. Совершенно справедливое, заметим, понимание — достаточно почитать комментарии к этой идее в социальных сетях. Но комментарии — дело такое, эмоциональное; если же держаться в рамках логики, то проблем с ограничением бесплатной парковки для многодетных сразу несколько.

Проблема первая: даже если принять за данность, что льготы для многодетных семей должны быть связаны только с обеспечением семейных потребностей — любое ограничение, и пространственное, и временное, создаст неудобства огромному числу семей и действительно «ограбит» их. По пространственному принципу: школы, садики и больницы с поликлиниками только в своем районе? Серьезно? А как быть с тем, что детей часто возят из условных Раменок на условную Пресню ради спортивной, музыкальной или просто хорошей школы? Нет, секцию поближе к дому обычно не найдешь, и переехать, когда детей минимум трое и все учатся разному, тоже не вариант. «Многодетная льгота» плюс не первой свежести машина — в такой ситуации самый бюджетный способ обеспечить логистику семейства. Потому что да, бесплатные кружки и секции в нашей реальной жизни чаще всего находятся не поближе к дому, а там, где их удалось найти.

Со временем все тоже понятно, если хоть немного вдуматься. Это с одним ребенком можно так: забросил в школу — и дальше по делам. Можно, кстати, и на общественном транспорте, действительно. А вот когда ты «мама-такси» (или папа, что бывает реже, но бывает) — у тебя каждый день расписание, как у персонального шофера топ-менеджера. Доставить Васю и Машу в старшую школу — оттуда доставить Петю в начальную (она ведь обязательно в другом здании!) — потом надо забрать Машу после четырех уроков и отвезти на плавание — оставив там, метнуться за Петей и вместе с ним забирать Васю, чтобы отвезти одного на хоккей, другого в музыкальную школу... Да, это нормальный день многодетного родителя, кто не знает. Три-четыре часа? Вы не шутите? Это мы еще не дошли до момента, когда «мама-такси» превращается в «маму-экскурсионный автобус» и везет детей в выходные в театр или музей.

Это были издержки таких ограничений — издержки, в общем, очевидные даже тому, у кого нет статуса многодетного родителя. Давайте попробуем поговорить о преимуществах. Утверждается, что цель предполагаемых ограничений — расчистить ценные парковочные места, занятые многодетными родителями в центре. Может быть — но подтвердить это нужно бы с цифрами в руках. А мы знаем не так уж много цифр. Например, всего «многодетных» парковочных разрешений в Москве — 61 тысяча (кстати, это одна треть от зарегистрированных многодетных семей в городе). Конечно, это достаточно много — примерно столько платных парковочных мест в улично-дорожной сети Москвы было пять лет назад. Но ведь многие из выданных разрешений используются именно в таком щадящем режиме, который предлагают эксперты. А это значит — эффект в смысле высвобождения парковочного пространства получится весьма умеренным. Скажем больше — возможно, его никто и не заметит.

А вот побочный эффект, конечно, будет. Если от обсуждения «в частном порядке» вдруг перейдут к официальному рассмотрению такой идеи, это будет вполне однозначным жестом неуважения и неприятия по отношению к 180 тысячам многодетным семьям. Но хочется верить, что идея отмены бесплатных парковок для многодетных семей так и останется частной инициативой, которая не оставит после себя никакого следа, кроме гневных комментариев на свой счет в Интернете.

Антон РАЗМАХНИН.

Провести газ в частные дома стало проще и дешевле. В Московской области заработали и еще будут открываться специально созданные офисы социальной газификации. А 13 августа начал свою работу первый мобильный офис. Темпы подключения к голубому топливу в Подмосковье просто впечатляют. Новый год впервые встретят с газом десятки тысяч жителей региона.

А У ВАС ПОДКЛЮЧИМ ГАЗ!

ПРЕСС-СЛУЖБА ПРАВИТЕЛЬСТВА МО

В этом году бесплатное подключение газа ждет домовладения 107 тысяч жителей Подмосковья

Напомним, все началось с послания президента. В апреле Владимир Путин поручил правительству приступить к реализации программ бесплатной подводки газа до границ домохозяйств в тех населенных пунктах, где магистральный провод уже есть. Следом началась разработка схем: газовики изучали пути и способы прокладки газопроводов в каждом отдельно взятом населенном пункте. В Подмосковье программа социальной газификации стартовала 21 июня. К концу 2022 года возможность провести газ в свой дом получат порядка 300 тысяч человек из 115 тысяч домовладений, которые расположены почти в 3 тысячах населенных пунктов.

— Эта президентская программа очень востребована в Подмосковье. Я не сомневаюсь, что рекордное количество подключений будет у нас. Мособлгаз усилился, на эту программу выделены отдельные ресурсы, которые позволят все дома, зарегистрированные в МО и находящиеся в черте населенных пунктов, газифицировать», — сказал губернатор Андрей Воробьев.

— Московская область — первый регион, который приступил к реализации президентского проекта, — заявляет генеральный директор АО «Мособлгаз» Игорь Баранов. — За полтора месяца мы уже подключили к газу дома более пятисот жителей. В плане пусков на III квартал — 50 населенных пунктов в более 1,1 тыс. домовладениях для почти 6 тыс. жителей. Такой успешный старт связан в первую очередь с тем, что у Подмосковья уже были наработки по догазификации населенных пунктов. Во-вторых, мы мобилизовали силы предприятия. В строительных работах сейчас задействовано 155 единиц техники, а в полях трудится более 500 рабочих.

Каждый четвертый газопровод в России строится в Подмосковье, и каждое четвертое технологическое подключение также выполняется в этом регионе. Уровень газификации в Московской области сейчас один из самых высоких: составляет 96,1% (общий показатель по стране — 70,4%).

— Под президентский проект у нас подпадает, пожалуй, самое большое в стране количество населенных пунктов и домовладений, — продолжает Игорь Баранов. — Поскольку мы раньше много газифицировали, то, соответственно, потребуется столь же внушительная по объему догазификация: за полтора года нужно построить почти 5 тыс. км новых сетей. С учетом того, что ежегодно Мособлгаз вводит с эксплуатацию порядка 1000 км, — задача сложнейшая, и поэтому губернатор дал поручение максимально мобилизоваться.

ПРЕСС-СЛУЖБА ПРАВИТЕЛЬСТВА МО

ПРЕСС-СЛУЖБА ПРАВИТЕЛЬСТВА МО

Что значат для простых жителей все эти цифры? Это тепло домашнего очага, экономия электричества, возможность установить наконец газовую плиту.

— Заявку на проведение газа в дом мы с мужем оформили 22 июня, — рассказывает жительница деревни Рогачево Дмитровского городского округа Елена Будаева. — А 16 июля в нашем доме уже был газ. Мы очень довольны, спасибо огромное за оперативность. Все оборудование с работой обошлось нам в 94 тысячи рублей.

Стройка идет по всей Московской области в активном темпе. К концу года работы завершатся в 1113 населенных пунктах. Немаловажно, что губернатор области снял все ограничения для жителей. Теперь не имеет значения расстояние газопровода до границ участка и максимальный расход газа. Единственное условие для подключения — дом должен быть зарегистрирован.

ПОПУЛЯРНЫЕ ВОПРОСЫ

Надо ли подавать заявку на социальную газификацию?

Не нужно. В программу уже попали 2800 населенных пунктов Подмосковья. Их полный список опубликован на сайте mosoblgaz.ru в разделе «Социальная газификация».

Как быть со строительством газопровода внутри участка? Как провести газ в дом?

Это могут сделать как специалисты Мособлгаза, так и работники любой другой специализированной организации. В Мособлгазе, правда, упростили процесс. Жителю достаточно подать заявку на комплексный договор, в который войдут несколько разных договоров: на строительно-монтажные работы, на поставку газа, техобслуживание и так далее.

Где можно подать заявку на комплексный договор?

На сайте Мособлгаза https://www.mosoblgaz.ru/sg/ или Министерства энергетики Московской области https://minenergo.mosreg.ru/. Кроме того, можно прийти в офис социальной газификации, на сегодняшний день их шесть: в Раменском, Дмитровском, Одинцовском, Рузском округах, Домодедове и Истре. Новые офисы скоро откроются в Сергиево-Посадском и Волоколамском городских округах. Но существует также еще более 600 стационарных и мобильных точек.

У комплексного договора есть варианты?

Для удобства жителям на выбор разработано четыре варианта комплексного подключения: социальная газификация — подведение газа до границы участка, пакет «Социальный» — включает работы по подведению газопровода в дом и установку газовой плиты, в пакет «Стандарт» добавлен газовый котел, в пакет «Максимальный» входит плита, котел и бойлер. В зависимости от выбранного варианта подключения средняя стоимость комплекса проектирования, работ и оборудования может колебаться от 79 тыс. до 155 тыс. рублей.

Сколько времени обычно проходит от подачи заявки на комплексный договор до того момента, когда в конфорке зажжется голубое пламя?

После того как к участку проведут газ, начинается второй этап: строительство сетей внутри участка и заведение газопровода в дом. Такие работы по комплексному договору занимают до трех месяцев, но по факту подключение проходит за месяц.

Можно ли заключить договор до начала монтажных работ?

Комплексный договор, подписанный заранее, экономит время и деньги. Он гарантирует завершение работ на территории участка в тот же период, когда проводится газификация самого населенного пункта. Кроме того, будет зафиксирована стоимость материалов и оборудования, действительная на момент заключения договора.

ПРЕСС-СЛУЖБА ПРАВИТЕЛЬСТВА МО

ЦИТАТА

Губернатор Московской области Андрей Воробьев:

«Это, казалось бы, небольшое, но важное событие для каждой семьи, то, что делает жизнь человека комфортнее. Президент постарался позаботиться обо всех, у кого не было газа, чтобы и в маленькие населенные пункты пришло это удобство. При его поддержке мы большую программу разворачиваем сейчас в Подмосковье. За 2 года газ получат 300 тысяч человек».

Где можно узнать о сроках социальной газификации?

Сроки социальной газификации до границы участка жителя определены графиком газификации https://www.mosoblgaz.ru/sg/grafik-rabot.pdf, но не позже 1 января 2023 года.

Для оформления комплексного договора можно брать рассрочку или кредит?

Есть два способа частичной оплаты. Можно оплатить половину указанной суммы сразу, а половину — по завершении работ. Можно разделить платеж на 6 месяцев. Дополнительные проценты начисляться не будут.

Сколько денежных средств в среднем сэкономят жители?

По президентской программе жители экономят не только на стоимости подведения трубы к участку. На 23% еще снизилась и стоимость работ по проектированию, строительству и подключению к газу самого дома, внутри границы участка, это с учетом цены оборудования.

Что значит «Офис социальной газификации будет работать по принципу многофункционального центра»?

- Договор на техническое обслуживание газового оборудования.
- Регистрация объекта.
- Присвоение адреса.
- Применение понижающего коэффициента 0,7 за электричество.
- Перерасчет за ТКО.
- Экстренная социальная помощь.
- Договор социального контракта.
- Оказание услуг на дому.
- Льготы ФНС.
- Доставка в медицинские учреждения 65+.
- Вакцинация, осмотр врача.

Есть какая-нибудь «горячая линия» по вопросам газификации?

Для жителей будет работать специальная «горячая линия» социальной газификации 8-800-100-75-75, также жители могут направить вопросы на электронную почту SG@mosoblgaz.ru , ответы на часто задаваемые вопросы размещены на сайте Мособлгаза в разделе https://mosoblgaz.ru/company/query_answer/

Светлана РЕПИНА.

ПОДКЛЮЧИТЬ ГАЗ

МК МОСКОВИЯ

ДАЧИ КАК СВЕЧКИ

В подмосковных поселках стали вспоминать «дедовские» способы борьбы с пожарами

Помните стихотворение Чуковского, в котором пожар тушили пирогами и сушеными грибами? Не такая уж это, оказывается, фантастика. В подмосковных деревнях и садовых товариществах, когда люди сталкиваются с огненной стихией, они реагируют на нее, как друзья Маугли, — разбегаются или хватают все, что попадается под руку, и закидывают пламя хламом. Меж тем наши предки хорошо были знакомы с истиной «На бога надейся, а сам не плошай». На случай пожара у них было готово всё — от ведер до золы. Тогда на брандмейстеров надежды было мало: дороги к деревянным постройкам плохие, расстояния огромные. Собственно, а что с тех пор изменилось?

Печальные форс-мажоры

Летом население Московской области увеличивается вдвое. И количество пожаров тоже. По информации начальника ФГКУ «16 ОФПС по Московской области» Павла Иванова, в Люберцах, например, с апреля по ноябрь в садоводческих товариществах сгорает каждое двадцатое строение. Если в холодное время года количество возгораний в сельской местности можно пересчитать по пальцам одной руки, в летнее они уже составляют 30% от общего числа пожаров.

А все дело в том, что СНТ, деревни и поселки — это те гиблые места, где нередко пренебрегают даже элементарными правилами пожарной безопасности. Кроме того, в старых строениях подводит проводка, частные дома уязвимы для природной стихии. Например, в Дмитровском округе в июле начался пожар из-за того, что в баню ударила молния.

«Пожарные нас порадовали, приехали быстро, минут за 10, — написала в соцсетях жительница деревни Горки поселения Деденево. — А до их приезда тушили чем придется, у соседских стариков ни ведер, ни шлангов на даче. Воды толком не набрать. Хорошо, несколько огнетушителей на местной ферме было. А так еле удержали огонь от соседних построек».

Тревожный пост собрал сотню комментариев. Люди вздыхали, отмечая, что в жаркую погоду любой пожар в поселке — катастрофа. «Один сарайчик займется, а через полчаса вся деревня будет в огне», — причитали дмитровцы.

Статистика пожаров в сельской местности действительно неутешительная. Причем до приезда пожарных люди не в силах ликвидировать очаг, даже если у кого-то в кладовке пылится огнетушитель. По отзывам пожарных, за те три минуты, которые условно понадобятся, чтобы добежать до злосчастной кладовки, площадь возгорания может увеличиться втрое.

Где тонко, там и рвется

В любой деревне или садовом товариществе пожароопасных мест масса: от самого дома до всевозможных построек. В гаражах и хозблоках, банях и даже сараях огнетушитель должен быть всегда — это аксиома, которую с советских времен пожарные пытаются донести до дачников. Но по факту у кого он есть? На первый взгляд, решительно ни у кого. Но справедливости ради надо заметить, что хозяева больших особняков все чаще оборудуют дома пожарной сигнализацией и хранят на случай пожара огнетушители. Статистика показывает, что каждый пятый коттедж также оснащен автоматической системой пожаротушения. А простые деревянные домики, как правило, не оснащены ничем. Вот они и сгорают как щепки: по статистике примерно за 20 минут.

Помимо деревянных построек на участках есть еще места для пикников: мангалы, барбекю, жаровни, коптильни. Они тоже в зоне риска, поскольку далеко не все садоводы или деревенские жители имеют грамотно оборудованные шашлычные зоны с песчаной подушкой, тротуарной плиткой, отсутствием навеса из горючих материалов.

— Обычно мангал ставят прямо на траву, где полно сухой листвы и веток, и это очень опасно, — рассказывает председатель талдомского СНТ «Родничок» Степан Викторов. — Кроме того, разжигая открытый огонь, дачники редко контролируют его, они постоянно отвлекаются на какие-то дела. И никто никогда сам не догадается поставить рядом с собранным на коленке мангалом ящик с песком или ведро с водой. Поэтому на каждом собрании приходится напоминать элементарные правила безопасности. На словах все умными кажутся, кивают головами, а в выходные опять плюют на все предосторожности.

На пожарных надейся, а сам не плошай

— За городом среднее удаление населенного пункта от пожарного депо составляет около 20 км, — отмечают в главном управлении МЧС Московской области. — А когда вы туда дозвонитесь, может оказаться, что караул на другом вызове. И даже если пожарный расчет быстро вернется с другой «горячей точки», не факт, что у него будут полные баки с топливом и заполненные водой автоцистерны.

В правилах противопожарного режима указано, что в каждом загородном доме должна быть либо **бочка с водой**, либо огнетушитель. Но, как мы уже говорили, не всегда в арсенале дачников есть последний. Кроме того, **огнетушитель** можно применить лишь в начале пожара. Когда огнем охвачена вся постройка, он уже не поможет.

— Огнетушитель огнетушителю рознь, — уточнили на заводе ОАО «Пожтехника». — Порошковые огнетушители оперативно устраняют очаг: мелкодисперсная минеральная пыль моментально прекращает процесс горения, так как перекрывает доступ кислорода. Но если тушить огонь таким вот средством, надо помнить, что делать это нужно в респираторе, чтобы вредная пыль не проникла в дыхательные пути. Поэтому для загородного дома лучше предпочесть воздушно-эмульсионные огнетушители, которые созданы по новейшим технологиям. Они морозостойки, пригодны для тушения приборов под напряжением, от них не бывает вторичного вреда имуществу.

Что еще рекомендуют пожарные иметь на своем участке? **Ящик с песком**, **треугольное ведро**, которым удобно зачерпывать воду и прокалывать лед, **противопожарное полотно**. Все это пригодится, если случится беда, и до приезда огнеборцев вам не придется метаться по участку в поисках подручных средств для спасения своего имущества.

И еще отличным помощником на даче является **мотопомпа**, которая качает воду из любого источника. А чтобы вовремя обнаружить пожар, надо иметь в хозяйстве **автономные пожарные извещатели** — они на ранней стадии возгорания подадут сигнал тревоги.

Лайфхаки садоводам

Все новое — это хорошо забытое старое.

— Раньше в удаленных деревнях, куда и пожарным не добраться, связи не было, справлялись сами, — говорит жительница Талдома Валентина Зимницкая. — Висел кусок рельсы, по которому стучали в случае беды. На домах были прибиты таблички с изображением того, что надо захватить с собой для ликвидации пожара.

Скажем больше: народ был прекрасно обучен справляться со стихией и четыре века назад. В летнее время царское правительство официально запрещало топить избы и бани. А чтобы люди могли готовить еду, их заставляли делать печи на пустых местах — у рек и огородов. У всякого дома должны были стоять кадки и бочки с золой.

Надо отдать должное председателям отдельных СНТ — они возвращают старые традиции. В товариществах появляются пожарные рынды. Увидел пожар — ударил в колокол, и все бегут заливать пламя. Дачникам раздают подробные инструкции, что у них должно висеть на стене сарая из предметов, которые можно отнести к средствам пожаротушения. Недавно администрация городского округа Воскресенский заказала 23 рынды для самых удаленных населенных пунктов муниципалитета.

— В моем детстве на собраниях нашего СНТ объявлялась дата пожарного учения, и каждый житель, который состоял в пожарной бригаде, должен был обязательно в этот день явиться к ближайшему водоему со своим инвентарем, — рассказывает жительница Озёр Людмила. — Если я правильно помню, то в бригаде были люди с лопатами, баграми, ведрами, кувалдами. Там проводился инструктаж, почти всегда с присутствием представителя ближайшей пожарной части. У пруда стояла рында. Вот такое простое изобретение, а могло спасти много участков, домов и, возможно, жизней. Но на моей памяти за лет 15, проведенных на даче с 1995 года, у нас в садоводстве сгорел только 1 курятник, а сейчас, в период мобильных телефонов и спутниковой связи, за последние 5 лет полностью выгорели 4 участка...

Светлана РЕПИНА.

ЭКЗОТИКА СРЕДИ ЗЕЛЕНИ

Богомол.

Аргиопа.

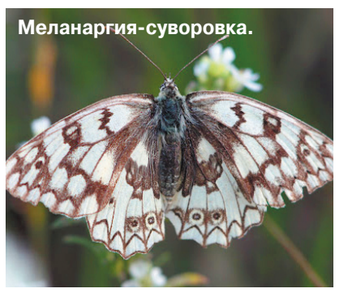

Меланаргия-суворовка.

Жаркое лето создало идеальные условия для размножения южных видов насекомых

В Московской области — «пришельцы», и об этом заявляют биологи. Жаркое лето переманило в Подмосковье из южных регионов столько насекомых, что теперь здесь настоящие субтропики — во всяком случае, если судить по новоселам. Редкие бабочки, кузнечики, жуки и пауки поселились в лесах и природных парках. Осталось только понять, вред они несут или пользу. Ведь любое вторжение переселенцев всегда грозит нарушением уклада, порядка и экологического равновесия. А вдруг теперь порвется пресловутая пищевая цепь?

Летняя жара кардинальным образом повлияла на подмосковную фауну. Теперь здесь водятся представители южных широт. С июля жители области постят в соцсетях фотографии богомолов, которых до недавнего времени встречали только на родном юге.

По мнению специалистов, такие перемещения насекомых могут происходить в первую очередь из-за изменения климата. «Конечно, с потеплением южные виды и растений, и насекомых продвигаются к северу, — отмечает доктор биологических наук Сергей Ижевский. — Но я не уверен, что в Московской области богомол сможет стать постоянным обитателем. Три года назад, в жаркое лето, его тоже видели на просторах области. Потом он пропал, а сейчас снова появился. Мне кажется, пока это насекомое не определилось до конца со своим местом жительства. В жару его к нам заносит, а когда лето прохладное и дождливое, никто богомолов не наблюдает».

Еще одна находка этого лета — зловещий паук аргиопа. Он вызывающе яркий и страшно красивый. Но недаром природа красит ярким цветом только то, что по-настоящему опасно. Аргиопу называют также осиным пауком. Его укус приводит примерно к таким же болям, как укус осы.

— Желтый полосатый паук относится к семейству пауков-кругопрядов, — рассказывает инсектолог Анатолий Родионов. — Населяет южные регионы России и Европы. Он плетет свои сети в сумеречное вечернее время и на изготовление ловушки тратит не больше часа. После того как паутина сплетена, ее владелец размещается в центре сети и, приняв форму в виде буквы «Х», ожидает жертву.

Родионов призывает не бояться аргиоп — первыми на человека они уж никак не нападают. Зато за лето одна такая особь способна избавить мир от нескольких дюжин мух.

Третий пришелец нынешнего лета — мохноногая пчела. Это насекомое-одиночка. Больших семей не образует, появляется на свет в норке, а потом находит себе новую нору и прячет в ней весь собранный нектар. Апиолог Глеб Степанов назвал ее «подарком из Африки» — именно оттуда прибыла эта иностранка и по непонятным причинам осела в Московской области, не подозревая, видимо, что здесь бывают зимы.

Сколько же еще удивительных открытий могут сделать этим летом и осенью юные натуралисты и более опытные зоологи? На самом деле уже делают, просто мы не знаем этого. Переселенцев из других областей в действительности гораздо больше, чем нам кажется. Главный эколог природоохранного фонда «Верховье» Елена Суслова рассказала «МК», что биологи за последнее время успели обнаружить на территории области множество насекомых, которых довольно сложно опознать простому обывателю.

— Недавно у нас появились сколия степная, пилохвост украинский и пилохвост скифский, — рассказала она. — Среди кузнечиков нашим новоселом стала изофия скромная и севчук. Понемногу к нам переселяются и цикады, а также меланаргии-суворовки и рагий пестрый. Можно сказать, что подмосковная фауна обогащается. Пока ученые не видят в этом серьезной угрозы и большого вреда. Как говорится, поживем — увидим.

Сколия степная. Одна из самых крупных ос Краснодарского края. Самка откладывает яйцо на обитающую в земле личинку пластинчатоусого жука, которого предварительно парализует. Чуть позже он будет съеден вылупившейся молодью. Взрослые сколии питаются пыльцой и нектаром.

Пилохвост украинский. Насекомое из семейства настоящих кузнечиков отряда прямокрылых. Включен в Красные книги Украины, Польши и Молдавии. Охраняется в заповедниках лесостепной зоны Украины.

Изофия скромная. В первой половине XX века вид был весьма распространенным и обычным обитателем луговых и степных биотопов Среднерусской возвышенности. В последнее время встречался только в Белгородской области.

Меланаргия-суворовка. Бабочка, которая обитает в Сибири и на Кавказе. Постепенно ареал ее расширяется. В Подмосковье была замечена в Шатуре и Серебряных Прудах.

Цикада. Раньше была распространена в жарких странах, теперь обитатель почти всех регионов России. Самцы стрекочут, или поют, преимущественно в самое жаркое время дня, так как тепло является важным источником энергии, которую цикада и тратит на пение. Однако в последнее время ученые находят все больше цикад, стрекочущих в тени или во время сумерек, дабы уберечься от хищников.

Цикада.

Богомол. Типичный хищник, маскирующийся под окружающие растения. Подстерегая жертву, малоподвижен, при появлении ее в пределах досягаемости захватывает передними хватательными ногами.

Аргиопа. Одной из характерных отличительных особенностей данной группы является способность пауков расселяться при помощи паутинок с восходящими потоками воздуха.

Светлана РЕПИНА.

ПОТЕРЯ

От ковида умер еще один неординарный человек. Михаил Красинец — личность по-своему уникальная, хорошо известная среди любителей ретро-автомобилей. Он умудрился, действуя практически на голом энтузиазме, собрать крупнейшую в стране коллекцию советских автомобилей — более 350 штук. И разместил ее в полузаброшенной деревне на краю Тульской области. Здесь энтузиаст устроил Музей автомобилей СССР. Корреспонденту «МК» довелось бывать в гостях у Михаила.

АЛЕКСАНДР ДОБРОВОЛЬСКИЙ

Один из представительских «ЗИМов».

ОСИРОТЕВШИЕ ОЛДТАЙМЕРЫ

Ковид убил хозяина уникальной коллекции старинных машин: кому достанутся раритеты

Наверняка хозяйство Красинца вызывало много вопросов и подозрений у американских и прочих разведслужб, следящих за территорией России из космоса. Смотрят на фотографии со спутника и видят: среди явно безлюдных просторов расположена заурядная вроде бы деревушка. Маленькие дома, огороды… но на одном из них вместо зеленеющей плодово-ягодной флоры рядами выстроились разноцветные автомобили — легковые, грузовые. Это что — секретный объект русских неизвестного доселе назначения? Или их автомобильная база запаса?

Успокойтесь, господа. Никакой военно-стратегической подоплеки у данного чудо-огорода нет. Хозяин действительно «засеял» его автомобилями, выпускавшимися в советские годы.

С Михаилом Юрьевичем автор этих строк познакомился еще в конце 1980-х. Совершая регулярные «продовольственно-закупочные рейды» по своему району, я обратил внимание на необычный вид территории возле одной из многоэтажек. Здесь стояли, частично занимая тротуары и газоны, более десятка старых «моторов». «Москвичи» давних лет выпуска, «пожилой» грузовик «ГАЗ-51»… Стало интересно, что это за автопарк такой? Однажды повезло «запеленговать» хозяина: парень возился с мотором легковушки-ветерана. Мы разговорились, и именно тогда я услышал впервые о проекте Красинца.

Заветная его мечта — создать музей советской автотехники 1940–1980-х годов. Под нее, под эту мечту, Михаил и подстроил свою жизнь. Когда-то он работал на московском автозаводе имени Ленинского комсомола — пахал механиком, был пилотом в заводских командах гонщиков, вел секцию в ДОСААФ… Потом забросил все эти «посторонние заботы» и стал заниматься только любимым делом, организовав клуб «Ретро-Москвич» и положив начало собственной коллекции советских легковушек-олдтаймеров.

Первые машины Красинец ставил прямо на тротуаре под окнами своей московской квартиры. Однако этому импровизированному музею не суждено было долго просуществовать. Скопище потрепанных колесных «ветеранов» регулярно подвергалось разрушительным набегам окрестных пацанов — били стекла, корежили металл, поджигали… Энтузиаст безуспешно боролся с таким варварством, но наконец не выдержал.

В один прекрасный момент оказалось, что все красинцовские реликвии с площадки у его дома исчезли. По телефону Михаил сообщил, что он решился уехать подальше от хулиганов. Одержимый идеей коллекционер предпринял при этом шаг, на который далеко не всякий энтузиаст отважится.

Он продал столичную жилплощадь и купил дом в тульской глубинке — в полуумершей деревне Черноусово. Перебравшись вместе с женой на новое место, Красинец вместе с несколькими товарищами-единомышленниками стал перегонять сюда из Москвы четырехколесные раритеты, которых к тому времени набралось уже несколько десятков.

— На одной машине еду, другую на сцепке тащу, — со смехом рассказывал Михаил. — Так и мотался челноком. Меня уже на Симферопольском шоссе все сотрудники ГИБДД знали. Случалось, даже помогали, когда какой-нибудь из моих красавцев на трассе «скисал»… И никогда к документам не придирались — а ведь эти «старички» техосмотр давным-давно не проходили! — знали, что техника для музея предназначена.

В эту глухомань добраться непросто. Нормальная проезжая дорога заканчивается уже через несколько километров после того, как свернул с трассы на неприметном перекрестке. Преодолеть по ухабам и размытым водой канавам овраг даже современному джипу-«паркетнику» нелегко. А ведь Красинец через этот рубеж ухитрился даже несколько ретро-лимузинов перетащить!

АЛЕКСАНДР ДОБРОВОЛЬСКИЙ

Огород «засеян» машинами.

АЛЕКСАНДР ДОБРОВОЛЬСКИЙ

Михаил Красинец умер от ковида.

«Автоогород», созданный Михаилом, впечатляет. И хотя со времени моего последнего визита в Черноусово прошло время, сюрреалистическая картина эта сохраняется в памяти.

Возле задней стены старого деревенского домишки словно врос в зелень травы шикарный «членовоз» «Чайка». Рядом пять маститых «ЗИМов», из-под колес которых лопухи тянут к свету листья. Вдоль забора, оккупированного зарослями малины, выстроились «двадцать первые» «Волги» разных модификаций. Напротив них — фарами в фары — стоят многочисленные «Победы». На другой половине «выставочной площадки» полновластие «Москвичей»… А по краю поля у деревенской улицы Красинец расставил несколько старых грузовиков — «ГАЗиков» и «ЗИЛов».

Михаил готов был часами водить посетителей по своей экспозиции. Среди привезенных им в Черноусово колесных экспонатов есть редкие и даже уникальные образцы. Например, так называемый «Проект 355», опытный образец «Москвича», который еще в 1971 году создали на АЗЛК, чтобы со временем запустить в производство на смену популярной 412-й модели. Однако на конвейер «триста пятьдесят пятый» так и не был поставлен, вместо него пошли в серию «Москвичи-2140». Экспериментальная машина «проекта 355» хранилась на заводе, а потом Красинцу удалось ее заполучить для своей будущей музейной экспозиции.

Есть здесь и другой уникум — советский джип «Москвич-415». Такие внедорожники хотели выпускать в 1960-е годы, но дальше опытных экземпляров дело не пошло. Красинец сумел сберечь кузов одного из трех собранных тогда «москвичовских» вездеходов. В числе редких автомобилей, «прописанных» у Михаила на огороде, — «Победа»-вездеход с двумя ведущими осями, «Москвич»-кабриолет с откидным верхом… Есть в коллекции «старички», специально изготовленные на московском заводе малолитражных автомобилей мелкими партиями для безногих и безруких инвалидов. Как рассказывал мне Красинец, одну из этих машин он пас чуть ли не 25 лет, прежде чем сумел заполучить.

Поначалу Михаил хотел всего-навсего собрать в своей коллекции все модели и модификации «Москвичей». Но год от года его планы разрастались. Он «замахнулся» еще и на модельный ряд Горьковского автозавода. Так у него стали появляться «Победы», «Волги», «ЗИМы». А дальше дело дошло до «Запорожцев», инвалидных мотоколясок, грузовиков, микроавтобусов советского выпуска… В итоге Красинец старался тянуть в Черноусово все попавшиеся ему на подходящих условиях образцы старой автотехники. Но, чтобы обслуживать, ремонтировать это огромное скопище машин, счет которым пошел на четвертую сотню, его двух рук явно оказалось маловато. Да и с бюджетом было напряженно.

Энтузиасту хронически не хватало финансов. Неоднократно случалось, что ради получения денег, необходимых для покупки очередного удачно появившегося на горизонте авто-раритета, Красинец вынужден был подряжаться на ремонт чьей-нибудь тачки. А на «Чайку» Михаил ахнул часть суммы, вырученной от продажи московской квартиры.

Одна из статей дохода, подкармливавших прежде создателя музея, — теле- и киносъемки. Среди четырехколесных «ветеранов» Красинца есть несколько «звезд» экрана. Например, полноприводная «Победа» и пара «Москвичей-401» снимались в ленте режиссера Алексея Германа «Хрусталев, машину!». Грузовой ЗИЛ-164 понадобился американцам для фильма о трагедии советской подлодки «К-19».

— Ради такого случая пришлось специально перегонять грузовик из деревни в Москву, — рассказывал Красинец. — Техпаспорта у этого «старичка» давно уж нет, но повезло: ровным счетом одиннадцать постов ГИБДД по пути до места назначения миновал благополучно. А вот на обратном пути со съемочной площадки нарвался-таки на въедливого инспектора и лишился водительских прав.

Во время экскурсий по автомобилизированному «огороду» Михаил вдохновенно рассказывал о своих планах на будущее. Мол, собирается отреставрировать наиболее ценные экспонаты, соорудить для них крытую площадку, воссоздать на основе нескольких серийных легковушек не сохранившиеся их модификации: фургоны, кабриолеты, спортивные машины… А еще бывший гонщик Красинец мечтал проложить в окрестностях села трассу для автогонок в стиле ретро на стареньких «Москвичах».

Увы, все это так и осталось в виртуале. Три с лишним сотни машин годами стоят на огороде, постепенно увязая колесами в земле, зарастая травой, ржавея и подгнивая… За прошедшее время существования его коллекции — более трети века — Красинцу не раз поступали предложения от состоятельных людей: перевезти самые интересные экземпляры в специально выделенный ангар или гараж, оборудовать там для него реставрационную мастерскую… Однако энтузиаст всегда решительно отказывался от подобных проявлений благотворительности. Боялся, что может в одночасье лишиться своих четырехколесных ценностей: «Запрут их в этом ангаре, а меня прочь погонят. Доказывай потом, что это моя техника!»

Специфический автомузей в тульской глубинке хорошо известен любителям ретро-машин. Некоторые из них даже добирались в эту глухомань, чтобы полюбоваться на уникальную коллекцию. Мнения потом были разные.

«Его, конечно, многие сильно критиковали за то, что столько сокровищ он держит под открытым небом. Что это не музей, а самое настоящее автомобильное кладбище. Что у Красинца нет средств на сохранение раритетов, — не скрывает коллега по увлечению олдтаймерами. — Хотя другие высказывали более позитивные оценки. Мол, пусть даже таким отнюдь не идеальным способом, но раритетные «моторы» все-таки сохраняются от отправки в металлолом».

Впрочем, теперь все эти рассуждения в прошлом. 17 августа один из близких товарищей Красинца на своей странице ВКонтакте сообщил, что его не стало.

«Неизбежное свершилось. К сожалению, внезапно и гораздо раньше, чем могло бы быть. Вчера поздно вечером в отделении реанимации ушел из жизни от ковида Михаил Юрьевич Красинец — легенда автомобильного мира страны».

Хочется надеяться, что наследники черноусовского энтузиаста смогут сохранить собранную им коллекцию и сумеют уберечь наиболее интересные ее экспонаты от гибели.

Александр ДОБРОВОЛЬСКИЙ.

КОЛЛЕКЦИОНЕР ЖИЗНИ

Андрей ЯХОНТОВ

ЗДРАВСТВУЙ, ОРУЖИЕ… ДЛЯ ОСТРАСТКИ

Эрнест Хемингуэй, любивший стрелять не только по животным в Африке, но и по человеческим очертаниям в Испании, тем не менее озаглавил свой роман «Прощай, оружие!». Сегодня с антивоенным пафосом дела обстоят похуже, а о вполне рутинном, не криминального оттенка ежедневном бытии впору создать полотно «Здравствуй, оружие!».
У погибшего в Петербурге под колесами поезда отставного 86-летнего адмирала, подозреваемого в убийстве жены и сына, обнаружен в кармане нож. В недавней симферопольской потасовке между чеченской молодежью и силовиками зафиксированы с обеих сторон помповые залпы. В Абхазии двух российских отдыхающих-забияк расстрелял местный джигит, явившийся с пистолетом в бар, где те веселились… Тенденция вооруженности и вооружаемости видна невооруженным глазом.

Против лома нет приема?

Есть две формы реагирования на эту очевидность: строжайший запрет, который реально происходит, и гипотетическое рассуждение о воображаемом цивилизованном обладании цивилизованными средствами обороны, защиты и в крайнем случае нападения. Об этих крайних случаях ниже. А пока сошлюсь на свежеобошедшее социальные сети видео: двое крутых парней не поделили автодорогу, один водитель вышел из своей колымаги с чем-то вроде кастета, второй — с топором на длинной рукояти. Первый пустился наутек.

Никто никого не зарубил, поэтому можно улыбнуться: разве это достойный новейших технологий разговор на уровне XXI века?

Памятник Калашникову

Отвлеченно подискутируем: живем в стране, выпускающей лучшее в мире оружие, в центре столицы (ведь это символично, не правда ли?) водружен памятник создателю непревзойденного, лучшего на планете механизма по испусканию пуль очередями. Очередь пуль — образ впечатляет. На экспорт гордостью торгуем, а своих гордецов к предмету гордости не подпускаем. Не позволяем шмальнуть даже солью по садовым расхитителям. (Уж не говорю: при передовых ракетах не можем сладить не только с маленькой бациллой коронавируса, но и с организованной преступностью.) Пребываем — в излишне миролюбивом нашем обществе — в вопросах законного и незаконного кругообращения стволов осторожничающими ретроградами, остаемся под пятой кондовых анахронизмов. Назрело подступить к разговору о коррекции — минимальных и максимальных преимуществ и преференций. Обладание такой волшебной палочкой с привинченным к ней магазином патронов возносит над остальными, делает их коленопреклоненными и покорными рабами.

Дедушкины дробовики и берданки

Мотивировка свободной продажи оружия в США популистски демагогична: если кто-то узурпирует власть и покусится лишить граждан демократических свобод, население возьмется (как во времена войны Севера и Юга) за имеющиеся в каждом доме подручные недопотопные томагавки и отстоит право жить не по указке неугодного диктатора, а по собственному разумению и согласно собственному волеизъявлению.

Но в звездно-полосатом заокеанском далеке, похоже, дозрели до понимания неисполнимости баррикадной иллюзии, на мази сворачивание вольницы безбрежной вооружаемости. Самое время нам, поперек и в пику им (как всегда), предпринять противоположный шаг.

Наша запретительная доктрина непререкаемо строга, на то есть убедительные причины: Октябрьская революция и Гражданская война получились куда кровавее американских заварух.

Да и Сталину, столкнись он с непокорной вооруженной массой «врагов народа», не удалось бы заковать миллионы соотечественников в кандалы и бросить их на социалистический неоплачиваемый фронт работ.

После Великой Отечественной разжившимся трофейными «шмайсерами», «вальтерами» и «парабеллумами» солдатам и офицерам было предложено, под страхом кары, сдать нелегально хранимые раритеты, напоминавшие о Победе, — от греха и соблазна использовать их не по назначению и против советской администрации.

«Черных копателей» до сих пор карают за вырытые на полях сражений и не сданные государству музейные экспонаты.

За примерами далеко ходить не надо

Ну а что животрепещет сегодня?

В качестве экспозиции — несколько ставших хрестоматийными картинок.

Ученик приходит в школу с самодельным или у остолопа отца похищенным обрезом и кокошит товарищей и учителей. Казанский (алтайский, московский — несть им числа) стрелок знает, что не встретит сопротивления, и действует (в импульсивном своем порыве) планово, спокойно и безнаказанно.

Полицейский в супермаркете — то ли спьяну, то ли обдолбанный видеоиграми — решетит покупателей, сознавая эксклюзивность своего суперменства и вознесенность над дрожащими тварями. Они, эти дрожащие ничтожества, вынуждены прятаться и ждать избавления извне, извиваясь ящерицами или лежа ничком, скрываясь за прилавками.

Будь у кого-нибудь из них индивидуальное средство противодействия маньяку… Мне скажут: началась бы перестрелка, полегло бы гораздо больше невинных. Но, может, полицейский, подсознательно маракуя «есть шанс натолкнуться на сопротивление», не стал бы шарашить по беспрекословным мишеням, будто в тире?

И еще соображение, в пользу стражей порядка: именно полицейские становятся объектами нападения тех, кто жаждет завладеть их табельным достоянием. А коли можно будет приобрести — незачем убивать правоохранителей и возгонять свой приговор до высшей меры. Надзирающим органам проще держать на контроле тех, кто официально подал заявку числиться потенциально опасным.

Допустим, у педагога (гуманнейшая профессия, кто спорит) на столе рядом с указкой лежит «Смит и Вессон», «Магнум» или другая столь же юмористического толка штуковина — в этом случае удастся сохранить и свою жизнь, и жизни воспитанников.

Девушка села в такси. Шофер попытался ее изнасиловать. А она достала из сумочки элегантный дамский браунинг… Совсем другой коленкор, чем с газовым баллончиком, вы согласны? Конечно, картонный муляж маузера или ракетница образца 1940 года тоже выход и фейерверк, но не столь эффективный, как крохотный удобный пустячок с глушителем или без.

Понятно, у водителя может оказаться кольт или ТТ. Но все равно возникает качественно иная ситуация. Будь у совершавшей пробежку в парке и убитой молодой женщины при себе хотя бы пустая кобура на боку, двое детей не остались бы сиротами.

Да, опасность внешне законопослушного Брейвика всегда наличествует. На Дубровке и в Беслане такие брейвики сплотились в слаженные отряды. Поэтому давать право на оружие нужно с величайшей разборчивостью. Но будем исходить из того, что большинство наших сограждан, потенциальных обладателей травматических механизмов, нормальны. В допустимых пределах адекватны и не выпустят заряд при первом импульсе ярости.

Наэлектризованность электората (и в связи с пандемией тоже) достигла критического уровня, агрессия клокочет в опасающихся заболеть или остаться без работы привитых и непривитых пациентах, но, если я выхожу на улицу и ко мне подступает дебил с угрозами, я должен иметь возможность (хотя бы визуальную) его осадить еще до того, как он ударит. И он должен загодя иметь возможность взвесить и оценить последствия своего нападения.

Такие отморозки, не дожидаясь позволений, раздобывают вожделенную разящую панацею всеми возможными способами. Именно это и происходит. Именно в руках наиболее дикой, не учтенной в диспансерах шизофренической прослойки сосредоточены нелегальные громы и молнии. Именно «нелегалы» держат первенство в обзаведении опасными игрушками. И, получается, правят бал? И, значит, это им потворствуют законодатели при обсуждении вопроса распространения и нераспространения самых грозных и самых невинных видов оружия. В интересах имеющих оружие, чтобы его не было ни у кого, кроме них, и чтобы остальные, неимущие, жили по ужесточающимся правилам: легально приобретшие оружие охотники с охотничьими билетами и медицинскими справками о психическом здоровье не допускаются в самолеты и путешествуют по отдаленным угодьям в наземном личном транспорте, а имеющие возможность нанять личный аэроплан мафиози поднимут в воздух, минуя таможенный досмотр, хоть базуку, хоть бронетранспортер.

Криминальная прослойка в обход закона давно вооружилась до зубов. Перестрелка на Рочдельской, войны мигрантов — банальное тому подтверждение. А законопослушным подневольцам остается подчиняться распальцованным громовержцам. В конечном итоге торжествует всегдашний принцип спасения самих себя в неспособном защитить своих обитателей государстве. Каждый кто во что горазд обзаводится ножами, топорами, а может, и вилами, владельцы дач отстреливаются от грабителей из незарегистрированных винчестеров (чем навлекают на себя тюремные кары), мнящие себя наполеонами ревнивцы-неврастеники свободно приканчивают и расчленяют любовниц в постелях (и никто не мешает им быть при шпагах, пищалях, палашах и порохе), а не владеющие виллами и венценосным помешательством (дарящим высоких покровителей и могущественные связи) небонапарты пребывают в роли заложников и рабов у обвешанных огнеметами плантаторов.

Может, разрешить хотя бы пугачи?

Жертвы Брейвика имеют право обороняться и остаться в живых.

Организатор торгов ООО «Консалтинг и Антикризисное управление» (ОГРН 1072468008678, ИНН 2463200346), почтовый адрес: 660041, г. Красноярск, а/я 12179; адрес электронной почты: kau.ooo@mail.ru; тел./факс: +7(391) 256-22-26, сообщает о проведении повторных торгов по продаже имущества Акционерного общества «Ремонтно-Эксплуатационное управление». Открытые торги в форме аукциона проводятся в электронной форме на электронной торговой площадке ООО «ПРОМ-Консалтинг» (promkonsalt.ru) 29 сентября 2021 г. в 10 часов 00 мин. (время московское). Предметом торгов является следующее имущество:

Лот №	Наименование дебитора	ИНН Дебитора	Сумма задолженности (руб.)	Начальная цена продажи (руб.)
721	ГУП «Камчатскбургеотермия»	4101022390	860 215,32	774 193,79
722	ГУП «Камчатскбургеотермия»	4101022390	200 000,00	180 000,00
723	ГУП «Камчатскбургеотермия»	4101022390	3 237 681,35	2 913 913,22
724	ГУП «Камчатскбургеотермия»	4101022390	782 047,49	703 842,74
725	ГУП «Камчатскбургеотермия»	4101022390	71 125,67	64 013,10
726	ГУП «Камчатскбургеотермия»	4101022390	484 854,33	436 368,90
727	ЗАО «Компания Аэроком»	7711025492	1 467 908,28	1 321 117,45
728	АО «356 УНР»	4101129872	1 993 000,00	1 793 700,00
729	МУП «Гор.УЖКХ»	6607001454	413 557,79	372 202,01
730	ООО «УК Ремстройсервис»	7105519692	1 539 922,72	1 385 930,45
731	ООО УК «ГАРАНТ»	7104068119	1 468 503,31	1 321 652,98
732	ОАО фирма «РЭМС»	7105014532	260 866,44	234 779,80
733	ООО «Недвижимость и строительство»	7720763425	448 957,81	404 062,03
734	ЗАО «Домоуправ»	7104518022	240 394,51	216 355,06
735	ЗАО «Градсервис»	7105515610	290 374,16	261 336,74
736	МУП «Ростовкоммунэнерго»	7609023007	1 108 300,53	997 470,48
737	МУП «Ростовкоммунэнерго»	7609023007	563 950,09	507 555,08
738	ООО «УК «Комсервис»	7130505076	230 497,37	207 447,63
739	ОАО «Пошехонская теплосеть»	7624004506	62 668,79	56 401,91
740	АО «ЯГК»	7604178769	52 480,02	47 232,02
741	АО «ЯГК»	7604178769	57 647,68	51 882,91
742	ООО «Мосэкспо-Металл»	7728120634	175 742,07	158 167,86
743	АО «БРЯНСКИЕ КОММУНАЛЬНЫЕ СИСТЕМЫ»	3250066722	29 256,77	26 331,09
744	МУП «Жилищник» Володарского района	5214006023	6 333 681,29	5 700 313,16
745	МУП «Жилищник» Володарского района	5214006023	13 885 535,24	12 496 981,72
746	ООО «УК ЭЛЕСАН»	3321033645	6 646 146,48	5 981 531,83
747	АО «ОБОРОНЭНЕРГОСБЫТ»	7704731218	2 239 173,42	2 015 256,08
748	АО «ОБОРОНЭНЕРГОСБЫТ»	7704731218	493 884 692,00	444 496 222,80
749	АО «ВМО»	5056011395	21 063 265,24	18 956 938,72
750	АО «ВМО»	5056011395	95 138,69	85 624,82
751	АО «ВМО»	5056011395	3 989 541,04	3 590 586,94
752	МУП «ВКХ»	6910013919	102 352,36	92 117,12

Победителем торгов признается участник, предложивший в ходе торгов наиболее высокую цену.

Задаток в размере 20 (двадцать) процентов от начальной цены продажи лота должен быть перечислен в срок не позднее даты и времени окончания приема заявок по следующим реквизитам: р/сч 40702810500040000876 в ПАО Банк ВТБ г. Москва, к/сч № 30101810700000000187, БИК 044525187. Получатель АО «РЭУ» ИНН 7714783092, КПП 770401001.

Ознакомление с необходимой информацией, документами и характеристиками имущества осуществляется с 23.08.2021 по 24.09.2021 (включительно), в рабочие дни с 09.00 до 12.00 (время местное), по адресам: г. Москва, Хорошевское шоссе, д. 32, стр. 3 или г. Красноярск, ул. Телевизорная, д. 1, стр. 7, пом. 8.

Подача заявок на участие в торгах с приложением необходимых документов осуществляется на электронной торговой площадке ООО «ПРОМ-Консалтинг» (promkonsalt.ru) с 00 час. 00 мин. 23.08.2021 до 23 час. 59 мин. 24.09.2021 по московскому времени.

Шаг торгов составляет — 5 (пять) процентов от начальной цены продажи лота.

Подробная информация о характеристиках и стоимости имущества предоставляется заинтересованным в приобретении имущества лицам на электронную почту при направлении запроса о предоставлении такой информации на электронную почту организатора торгов.

Ознакомление с проектами договора о задатке и договора купли-продажи осуществляется на электронной торговой площадке.

Заявка на участие в торгах оформляется в форме электронного документа и должна содержать следующие сведения: фирменное наименование (наименование), сведения об организационно-правовой форме, о месте нахождения, почтовый адрес (для юридического лица), фамилию, имя, отчество, паспортные данные, сведения о месте жительства (для физического лица), номер контактного телефона, адрес электронной почты, сведения о наличии или об отсутствии заинтересованности заявителя по отношению к должнику, кредиторам, арбитражному управляющему и о характере этой заинтересованности, сведения об участии в капитале заявителя арбитражного управляющего, а также сведения о заявителе, саморегулируемой организации арбитражных управляющих, членом или руководителем которой является арбитражный управляющий; а также иные сведения в соответствии с положениями ФЗ «О несостоятельности (банкротстве)» №127-ФЗ, Приказа МЭР РФ от 23.07.2015 г. № 495, Регламента проведения открытых торгов в электронной форме, утвержденного ООО «ПРОМ-Консалтинг».

К заявке на участие в торгах должны прилагаться следующие документы: выписка из ЕГРЮЛ или засвидетельствованная в нотариальном порядке копия такой выписки (для юридического лица), выписка из ЕГРИП или засвидетельствованная в нотариальном порядке копия такой выписки (для индивидуального предпринимателя), копии документов, удостоверяющих личность (для физического лица), надлежащим образом заверенный перевод на русский язык документов о государственной регистрации юридического лица или государственной регистрации физического лица в качестве индивидуального предпринимателя в соответствии с законодательством соответствующего государства (для иностранного лица); копии документов, подтверждающих полномочия лица на осуществление действий от имени заявителя, а также иные сведения в соответствии с положениями ФЗ «О несостоятельности (банкротстве)» №127-ФЗ, Приказа МЭР РФ от 23.07.2015 г. № 495, Регламента проведения открытых торгов в электронной форме, утвержденного ООО «ПРОМ-Консалтинг».

К участию в торгах допускаются лица, представившие надлежащим образом оформленные заявку на участие в торгах и необходимые документы, содержащие достоверные сведения, и обеспечившие поступление задатка на указанный в сообщении счет на дату составления протокола об определении участников торгов.

По итогам проведения торгов организатор торгов утверждает протокол о результатах проведения торгов, который размещается на электронной площадке, а также в течение 2-х рабочих дней с даты его подписания направляется победителю торгов и конкурсному управляющему.

В течение 5-ти дней с даты подписания протокола о результатах торгов конкурсный управляющий направляет победителю торгов предложение заключить договор купли-продажи имущества. В случае отказа или уклонения победителя торгов от подписания данного договора в течение 5-ти дней с даты получения указанного предложения конкурсного управляющего внесенный задаток ему не возвращается, и конкурсный управляющий вправе предложить заключить договор купли-продажи имущества участнику торгов, которым предложена наиболее высокая цена по сравнению с ценой, предложенной другими участниками торгов, за исключением победителя торгов.

Победитель торгов обязан в течение 30 (тридцати) дней со дня заключения договора купли-продажи имущества оплатить стоимость приобретенного имущества (за вычетом внесенного задатка) путем перечисления денежных средств по следующим реквизитам: р/сч 40502810200010003707 в ООО «Универсальный фондовый банк», БИК 044525488, к/сч 30101810945250000488. Получатель АО «РЭУ» ИНН 7714783092, КПП 770401001.

Торги № 2228-ОАОФ и 2229-ОАОФ, проводившиеся на электронной торговой площадке ООО «ПРОМ-Консалтинг» (promkonsalt.ru), признаны несостоявшимися в связи с отсутствием заявок.

АО «РЭУ»: 119021, г. Москва, пр. Комсомольский, д. 18, корп. 3, ИНН 7714783092, ОГРН 1097746358412; Конкурсное производство введено Решением Арбитражного суда города Москвы от 23.09.2015 по делу № А40-55638/14; Конкурсный управляющий Кацер Евгений Игоревич: ИНН 246200601836, СНИЛС 029-733-192 70, 660041, г. Красноярск, а/я 12161; НП СРО АУ «РАЗВИТИЕ»: ОГРН 1077799003435, ИНН 7703392442, 117105, г. Москва, Варшавское шоссе, д.1, стр.1-2, комната 36.

НА ПРАВАХ РЕКЛАМЫ

Решением Арбитражного суда г. Москвы от 29.11.2019 г. (резолютивная часть от 18.11.19 г.) по делу А40-42343/2019-184-48 Общество с ограниченной ответственностью «Сберстройинвест» (ИНН 7734136640, ОГРН 1037739572320, 125310, г. Москва, Пятницкое ш., д. 45) признано банкротом, в отношении него открыто конкурсное производство. Конкурсным управляющим утвержден Яровиков Сергей Васильевич (ИНН 772265005178, СНИЛС 048-620-771 69, 109052 г. Москва, а/я 131, для Яровикова С.В., paucfo095@gmail.com, тел. 84995798018), член Ассоциации «Саморегулируемая организация арбитражных управляющих Центрального федерального округа» (регистрационный номер 002; ИНН 7705431418 , ОГРН 1027700542209; 115191, г. Москва, Гамсоновский пер., дом 2, стр. 1, подъезд 6, этаж 1, пом. 85-94, юр. адрес:109316, г. Москва, Остаповский проезд, д.3, стр. 6, оф. 201). Организатор торгов — ООО «Консалт-Проект» (ИНН 7717611623, ОГРН 1087746213500, г. Москва, Смирновская улица, дом 25 строение 3, этаж 3 помещение 05, konsalt-torgi@mail.ru, тел. 7 916 336-78-60) сообщает, что победителем торгов в форме публичного предложения по продаже имущества Должника (публикация в газете «Коммерсантъ» от 29.05.2021, код торгов на ЭТП ELECTRO-TORGI.RU «0030844»), входящего в состав **лота: № 1** признана ИП Сизова Татьяна Анатольевна (ИНН 773381822528). Цена, предложенная победителем по лоту № 1:34 000 000 руб. Победитель не является заинтересованным лицом по отношению к должнику, кредиторам, конкурсному управляющему,в капитале победителя торгов конкурсный управляющий,СРО арбитражных управляющих, членом или руководителем которой является конкурсный управляющий, не участвует.

Следующее судебное заседание по делу о банкротстве 18.10.21 г.

НА ПРАВАХ РЕКЛАМЫ

Организатор торгов — ООО «ПарадизГрупп» (ОГРН 1087746580415; ИНН 7724660950; почтовый адрес: 109147, г. Москва, а/я 33; адрес эл. почты: torgi_3@paradise-group.ru; тел.: 8(499)3918356) сообщает, что в торгах по продаже имущества АО «ГТС» (ОГРН 1035007559058, ИНН 5038040611, адрес: 143005, МО, г. Одинцово, ул. Чистяковой, д. 30), признано банкротом решением Арбитражного суда Московской области от 11.01.2019 г. по делу № А41-94269/2017, Определением (резолютивная часть) Арбитражного суда Московской области от 21.08.2019 конкурсным управляющим утвержден Михайлов Александр Русланович (СНИЛС 161-774-272 78, ИНН 771586347742, адрес для направления корреспонденции: 129226, г.Москва, а/я 44), член МСО ПАУ (ИНН: 7705494552, ОГРН: 1037705027249, юридический адрес: 109240, г. Москва, Котельническая наб., д.17, почтовый адрес: 119071, г. Москва, Ленинский проспект, д. 29, стр. 8), проводимых на условиях, опубликованных в газете «КоммерсантЪ» №73 от 24.04.2021 (сообщение № 34010022042) и №77 от 30.04.2021 (сообщение №34010022226), победителем признано ООО «Управляющая компания Жилконтроль и эксплуатация» (ИНН 9725005010), предложившее цену — 81 115 721,19 руб. Победитель заинтересованным лицом по отношению к должнику, кредиторам, конкурному управляющему не является. Конкурсный управляющий, Ассоциация «МСО ПАУ» в капитале победителя не участвуют.

НА ПРАВАХ РЕКЛАМЫ

Продажа автотранспорта в г. Оренбург.

Торги в виде аукциона на повышение в электронной форме.

Собственник имущества ООО «Газпром добыча Оренбург»,

Тюнина Анна Владимировна, тел. (3532) 730-336, a.tyunina@gdo.gazprom.ru,

Волженцев Вячеслав Игоревич, 731-474, v.volzhentsev@gdo.gazprom.ru.

Организатор аукциона: ООО «Полярис», Сергеева Александра Сергеевна 89111520100, 89120722823, polarisz89@yahoo.com.

Оператор электронной площадки: ООО «ЭТП ГПБ», https://etp.gpb.ru/ 8 (800) 1006622, 8 (495) 2760051.

Срок приема заявок: с 20.08.2021 10:00 мск по 20.09.2021 до 16:00 мск. Дата аукциона: 22.09.2021.

Выставляемое на торги имущество: Спецтехника и автотранспорт (всего 28 лотов) в Оренбурге), подробный перечень, спецификация и цены, условия торгов, а также иная информация представлены на сайте www.polaris89.ru.

По вопросу осмотра имущества обращаться в рабочие дни с 08-00 до 17-30 часов:

Тимофеев Евгений Владимирович, тел. 8(3532) 730-027, e.timofeev@gdo.gazprom.ru;

Мужиков Михаил Васильевич 8(3532)731-047, m.muzhikov@gdo.gazprom.ru.

НА ПРАВАХ РЕКЛАМЫ

Организатор торгов — конкурсный управляющий Сполуденная Светлана Владимировна (302004, г. Орел, ул. 3-я Курская, д. 15, 4 этаж; тел.: 8-993-235-37-37, e-mail: sv.3737@yandex.ru, ИНН 575307117983; СНИЛС 140-638-248 45), действующая на основании Решения Арбитражного суда г. Москвы по делу №А40-215279/2019 от 22.09.2020 г., являющаяся членом Ассоциации МСРО «Содействие» (302004, г. Орел, ул. 3-я Курская, д. 15, пом. 6, оф. 14, ИНН 5752030226, ОГРН 1025700780071), сообщает о результатах открытых торгов посредством публичного предложения по продаже имущества Общества с ограниченной ответственностью «Ракурс» (ООО «Ракурс») (111141, г. Москва, проспект Зелёный, д.3/10, стр.15, ИНН 7720554439, КПП 772001001, ОГРН 1067746669528, СНИЛС 087401046152) в электронной форме на электронной площадке ООО «МЭТС» (www.m-ets.ru) (торги № 68543-ОТПП). По лоту №1 победителем торгов признан участник торгов Общество с ограниченной ответственностью «Кроношпан» (140341, Московская область, город Егорьевск, поселок Новый, владение 100; ИНН:5011021227 ОГРН:1025001467259), предложивший цену в размере 91 815,26 руб. Сведения о наличии или об отсутствии заинтересованности победителя по отношению к должнику, кредиторам, арбитражному управляющему и о характере этой заинтересованности: Требования Общества с ограниченной ответственностью «Кроношпан» включены в Реестр требований кредиторов Должника. Арбитражный управляющий, саморегулируемая организация арбитражных управляющих в капитале победителя торгов не участвуют.

НА ПРАВАХ РЕКЛАМЫ

Организатор торгов ООО «Межрегионконсалт» (302004, г. Орел, ул. 3-я Курская, д. 15, пом. 4, оф. 16, e-mail: mail@mrk.trade, тел. 8-920-825-8648), действующее по поручению конкурсного управляющего Латышева Бориса Викторовича (302004, г. Орел, ул. 3-я Курская, д. 15, (4862)54-21-95, ИНН 575300568391, СНИЛС 046-977-98335), действующего на основании Решения Арбитражного суда г. Москвы от 27.02.2017 г. по делу №А40-19855/2016, являющегося членом Ассоциации МСРО «Содействие» (302004, г. Орел, ул. 3-я Курская, д. 15, пом. 6, оф. 14, ИНН 5752030226, ОГРН 1025700780071), сообщает о результатах открытых повторных торгов по продаже имущества Общества с ограниченной ответственностью «Торговый Дом «Висма-Центр» (ООО «Торговый Дом «Висма-Центр») (115088, г. Москва, ул. Южнопортовая, д. 15, стр. 1, ИНН 7728676728, ОГРН 5087746438148, СНИЛС 087505001735) в электронной форме на электронной площадке ООО «МЭТС» (www.m-ets.ru, торги №68923-ОАЗФ). Торги по лотам признаны несостоявшимися в связи с отсутствием заявок на участие в торгах.

НА ПРАВАХ РЕКЛАМЫ

Подать заявку на публикацию сообщений о банкротстве должника можно в электронном виде на адрес grishakova@mk.ru или по телефону: (495) 781-47-43, Гришакова Елена.

Исповедь дублера Ельцина

FONTANKA.RU

с 1-й стр.

— Геннадий Эдуардович, на момент победы над ГКЧП многие считали вас вторым человеком после Ельцина по уровню влияния в российской управленческой иерархии. Оправданна ли, на ваш взгляд, такая оценка?

— Да, оправданна — и с формально-юридической точки зрения, и с точки зрения наших отношений с Борисом Николаевичем в предыдущие два года. 14 августа 1991 года Ельцин издал президентский указ о полномочиях государственного секретаря. Масштаб задач, которые на него возлагались, четко давал понять, что это именно значительное лицо в государстве. В то же время и формирование нашего правительства реформ, которое возглавил Борис Ельцин, а госсекретарь Геннадий Бурбулис был назначен первым заместителем председателя правительства, и, наконец, подписание за 150-миллионную Россию Беловежского соглашения президентом Борисом Ельциным и госсекретарем Геннадием Бурбулисом подтверждают эту роль и ответственность.

— Как вы смогли занять такое положение? Как вы познакомились с Ельциным и стали его правой рукой?

— В первый раз я его увидел, когда он, будучи первым секретарем Свердловского обкома партии, проводил в Доме политпросвещения встречу с преподавателями общественных наук. Он уже тогда славился своими нестандартными и незаурядными поступками. На этой первой встрече я стал свидетелем одного из них. Студент Свердловского института народного хозяйства рассказал о безобразиях в столовой своего вуза. Без каких-либо колебаний Ельцин сразу отправил своего помощника разбираться на месте. Встреча в Доме политпросвещения еще не закончилась, а этот помощник уже вернулся, рассказал об увиденном, и Ельцин тут же на месте объявил о принятых им решениях по исправлению ситуации. Помню еще, что на вопрос, что вы читаете, он без колебаний ответил: читаю все, что рекомендуют мои дочери. Сам люблю читать Чехова и Пушкина, но стараюсь читать то, что читает современная молодежь. Все в Ельцине вибрировало, говорило о том, что перед нами незаурядный человек, созидатель каких-то новых пространств.

— Какие воспоминания у вас остались о моменте, когда вы узнали о создании ГКЧП? Как вы тогда оценивали ваши шансы остаться на свободе в течение ближайших 24 часов?

— Я не помню никаких особых треволнений. Александр Коржаков позвонил, кратко сообщил, что произошло, и сказал, что Борис Николаевич нас ждет в своем доме в Архангельском. Пять минут я собирался, еще три минуты потребовалось на то, чтобы дойти от своей служебной дачи до дачи президента. У меня в тот момент было состояние предсказуемой неожиданности. В течение многих месяцев до 19 августа 1991 года мы постоянно участвовали в больших и малых конфликтах. Мы уже были перегружены и переполнены испытаниями максимального класса и масштаба с непредсказуемыми последствиями. У нас была то ли такая психологическая перегрузка и душевная усталость, то ли, наоборот, такая основательность и заполненность сложнейшими проблемами и необходимостью их решать, что на то, чтобы возбужденно реагировать на произошедшее как на катастрофу, не было ни времени, ни желания, ни сил. Я пошел, почти побежал. Вскоре подъехали Собчак и Лужков. Все наши — Шахрай, Хасбулатов, Полторанин, — они жили поблизости и тоже очень быстро подошли. В процессе нашего взволнованного разговора родилась блестящая идея обращения к народу с призывом к гражданскому неповиновению и даже еще более блестящая идея взять под защиту президента Горбачева.

РИА НОВОСТИ

Президент РФ Борис Ельцин, его супруга Наина Ельцина и Геннадий Бурбулис на концерте оркестра «Виртуозы Москвы».

— Как в момент победы на ГКЧП вы себе представляли будущее?

— Уже тогда у меня было очень четкое понимание, что ГКЧП радикально изменил в нашей жизни. Путч ГКЧП — это политический Чернобыль партийно-советской тоталитарной империи. Образ Чернобыля, я думаю, яркий, правильный и понятный — взрыв, радиация, рушится остов всей империи партийной диктатуры с такими ее атрибутами, как всевластие спецслужб и максимальный контроль государства над жизненными ресурсами страны. Но вот что стало заметным с высоты прошедших десятилетий. КПСС давно рухнула, мы уже тридцать лет живем в новой стране, в новом государстве. Но та радиация по-прежнему продолжает свое вредоносное воздействие.

— А какой такой «радиацией» можно объяснить тот факт, что руководители обороны Белого дома от ГКЧП вскоре станут злейшими врагами? Было у вас предчувствие, что Руцкой и Хасбулатов превратятся в непримиримых оппонентов команды Ельцина?

— Нет, конечно. Но расскажу вам историю из своей личной биографии. Наши отношения с Борисом Николаевичем были не только отношениями руководителя и подчиненного, но и отношениями друзей и соратников. Между нами тогда было такое доверие и была достигнута договоренность, что если мы идем на президентство, то в качестве своего вице-президента Борис Николаевич предлагает меня. Считал ли я это заслуженным и справедливым? В принципе да. Но тут звонит Борис Николаевич и просит зайти. Захожу, он говорит: «Мы с вами очень хорошо понимаем друг друга. Но есть предварительный опрос, который показывает, что ваша фамилия для российского избирателя звучит немного неудобно. Чтобы избежать в этой связи возможных потерь голосов, я принял решение предложить в качестве вице-президента Руцкого Александра Владимировича». Я ответил: «Борис Николаевич, если вы решили, то будем работать. Выборы мы обязательно выиграем. Но, извините, это ошибка!»

Так и получилось. Осенью 1991 года начинает работу наше правительство. Руцкой не совсем понимает, что это за рыночные реформы и кому они нужны. Тогда возникает идея поручить ему курировать сельское хозяйство. Там трудно что-то радикальное сделать в одиночку. И навредить возможностей тоже поменьше. Так случилось, что Руцкой по разным причинам не принял наш молодой коллектив реформаторов. Вот и произошло, что человек как член команды был потерян.

— Как получилось, что Хасбулатов был потерян как член команды?

— В условиях, когда летом 1990 года первого заместителя председателя Верховного совета надо было избрать из числа представителей национальных республик, кандидатура Хасбулатова казалась хорошим временным компромиссом. Когда год с небольшим спустя речь зашла об избрании сменщика Ельцина на посту председателя Верховного совета, на эту должность была хорошая кандидатура — Шахрай Сергей Михайлович. Но из разных источников возникла идея поддержать Хасбулатова: вузовский работник, ученый, писал книги, разоблачал советскую бюрократию, не был замешан в каких-либо предосудительных действиях. Борис Николаевич, имея огромный кадровый опыт, выбрал Руслана Имрановича. Шаг за шагом, день за днем Хасбулатов становится отчаянным оппонентом команды реформаторов. А кто у них лидер? Бурбулис. Надо с ним как-то расправиться. В лице Хасбулатова проявилась сложность этой предельной эпохи. Для человеческих отношений в политике первичен не эгоизм-прагматизм, а духовно-нравственная порядочность. Со временем я понял, что Руслан Хасбулатов — уникальный человек. Есть люди и их поступки, моральные и аморальные. Он из этой небольшой породы людей, которые живут вне морали.

— Может, здесь дело не в моральных качествах того или иного политика, а в том, что, имея после победы над ГКЧП полную свободу маневра, вы не провели конституционную реформу — не устранили двоевластие между Съездом народных депутатов и президентом? Ведь таким способом можно было бы избежать октября 1993 года, разве не так?

— «Гладко было на бумаге, но забыли про овраги, а по ним ходить». Нас всех и меня в частности до сих пор упрекают в том, что мы не провели люстрацию, в том, что после блестящей победы над ГКЧП мы не распустили советы и не сформировали новые представительные органы власти. Но нельзя забывать, что мы победили ГКЧП, но не победили корневую систему тоталитарно-имперской страны. По большому счету мы получили не власть, а минное поле безвластия. Никто, кроме нас, не знал, что ГКЧП в той или иной форме поддержали руководители большинства субъектов Российской Федерации. И в этой ситуации нельзя было объявлять о роспуске советов. Система и так была хрупкой и требующей ежедневного балансирования. Добавьте к этому еще такую проблему, как отсутствие достаточного количества профессиональных квалифицированных кадров. Когда летом 1991 года мы приняли решение учредить институт представителей президента в субъектах Федерации, даже на эти штучные должности было очень трудно подобрать людей, отвечающих этому статусу. Теоретически вы правы. Но практически у нас не было такой возможности.

— «Мы победили ГКЧП, но не победили корневую систему тоталитарно-имперской страны» — что же тогда к августу 1991 года удалось реально поменять в нашей жизни?

— Мы создали правительство реформ, пусть краткосрочное, но зато самое настоящее правительство меритократов (меритократия — власть достойных) — людей, сочетающих в себе высокий профессионализм, трудолюбие, добросовестность, высокую порядочность, максимальную заинтересованность в общественном благе. Этот факт из истории никуда не денешь и никуда не вымараешь. Август 1991-го — это все равно корневое событие в нашей отечественной истории. Уже 24 августа 1991 года де-факто Советского Союза не существовало. Провал ГКЧП позволил нам сформулировать юридически безупречную формулу Беловежского соглашения.

— Думаю, что по поводу «юридической безупречности Беловежского соглашения» очень многие захотят с вами поспорить в самой что ни на есть жесткой форме.

— В декабре 1991 года нам удалось предотвратить угрозу кровавого передела советского наследства в неуправляемом формате. Нам удалось согласовать, а в дальнейшем и реализовать передачу арсеналов ядерного оружия из Украины, Белоруссии и Казахстана в Россию. Представьте на секунду, что могло бы случиться со всей Европой и со всем постсоветским пространством в минувшие тридцать лет, если бы мы этого не сделали.

РИА НОВОСТИ

Геннадий Бурбулис, Шамиль Тарпищев, Борис Ельцин и директор Кубка Кремля Юджин Скотт.

— Как вы считаете: если бы не было ГКЧП, был ли шанс сохранить Союз?

— Мы очень серьезно относились к затянувшимся переговорам лидеров союзных республик в Ново-Огареве. Мы считали очень важной задачей подписать новый Союзный договор. С первого дня переговоров мы убеждали Горбачева взять за основу нового союза конструкцию, основанную на двусторонних договорах — Россия–Украина, Россия–Белоруссия, Россия–Казахстан, Казахстан–Украина и так далее. Мы доказывали Горбачеву, что в этом будет важная и полезная новизна. Республики между собой сами согласуют, как организовать жизнь по-новому. На это Горбачев отвечал: а где же я в этой новой конструкции, где же в ней Кремль? Что вы там накуролесили? Нет, пусть будет союзная брюшина! В результате итоговый текст подготовленного к подписанию Союзного договора получился несколько несуразным. После его обнародования мы даже получили письмо наших восьми ведущих демократов, которые не без оснований указывали, что участие России в этом образовании неприемлемо. Теряется наш суверенитет, и непонятно, куда нас зовут. В их позиции была своя правда. Но мы считали, что это последний шанс трансформировать тоталитарно-имперскую систему эволюционным путем в новое качество. Это нас очень сильно сплотило. Конечно, к планируемой дате подписания нового Союзного договора значительная часть республик уже заняли самостоятельную позицию: вся Прибалтика, Грузия, Молдова, Армения и так далее. Но с нашей стороны до последнего момента не было даже намека на какие-то деструктивные действия.

— Допустим, Союзный договор, основанный на таких принципах, подписали бы десять республик. Получается сорок пять двусторонних договоров. Можно ли всерьез считать работоспособной такую конструкцию?

— Это правильное замечание. Но сквозная основа таких двусторонних договоров была уже выстрадана и выверена. Но мы не понимали, что в этой новой системе будет делать кремлевский центр, президент Горбачев.

— То есть Горбачев был прав: места для него в новой системе действительно не было?

— Не было. Но мы не были совсем уж безжалостны к судьбе Михаила Сергеевича. Мы считали его выдающимся деятелем отечественной и мировой истории. Мы гордились его авторитетом на международной арене. Идеи нового мышления были предъявлены миру голосом Михаила Сергеевича. Но, будучи талантливым и даже виртуозным представителем советской системы в мировом сообществе, он сделал эти представительские функции своим приоритетом. Но в стране экономическое хозяйство было до предела изможден. Мы были травмированы этой бесконечной милитаризацией, гонкой вооружений. Мы потеряли даже зачатки косыгинской экономической реформы. С этим со всем надо было работать 24 часа в сутки. Но Горбачев этого не делал. Он сам себя вытеснил из реальной внутренней политики.

— Когда всеобщая эйфория от победы над ГКЧП закончилась, многие из тех, кто в августе поддержал Ельцина, испытали чувство горького разочарования. Мол, нас использовали и предали. Считаете ли вы такие чувства оправданными?

— Хочу для начала с вами поспорить по поводу «всеобщей эйфории». Россия — очень большая и очень разная страна. Есть Россия мегаполисов, а есть Россия сельская, дальняя и в высшей степени неразвитая. Есть ресурсные территории, а есть абсолютно дотационные. Эйфория от победы над ГКЧП не была настроением большинства населения страны и большинства корпоративной политической элиты. Наоборот, у этой элиты было колоссальное разочарование в произошедшем. На пятом съезде народных депутатов РСФСР в октябре 1991 года Борис Николаевич сделал доклад об основных направлениях экономической политики и раскрыл некоторые задачи планируемых ключевых системных реформ. Сразу после этого мы попросили наделить президента Ельцина как нашего лидера полномочиями председателя правительства реформ. Это было вынужденное решение. Но правда жизни заключалась в том, что одни депутаты искренне голосовали за Ельцина как председателя правительства, веря в реформы, а другие голосовали за то, чтобы президент, образно выражаясь, «сломал себе шею» и им представилась бы возможность с нами разобраться.

— Про мотивацию элиты вы все сказали очень убедительно. Но что вы можете сказать про тех поддержавших Ельцина в августе 1991 года простых людей, которые совсем не ожидали, что долгожданные экономические реформы проедутся по ним паровым катком?

— Главной проблемой, которая стояла перед новым правительством, была проблема физического выживания страны. Мы начали экономические реформы на фоне абсолютно опустошенной экономики. Перед нами стояли вопросы, чем кормить людей, чем отапливать их жилища и предприятия в зимний сезон? Как у первого заместителя правительства у меня были чрезвычайные полномочия. Каждый вечер ближе к 24 часам я подписывал разнарядку в регионы о выемках из госрезерва: куда и сколько муки, куда и сколько горючего, куда металла, куда все то, что обеспечивает повседневное выживание, направить с утра. И каждое из этих решений мне приходилось принимать под мощным прессингом. Например, мэр Юрий Лужков много раз предупреждал о том, что Москве угрожает самый настоящий голод. Мы действовали осознанно, целенаправленно, но во многих отношениях вынужденно. Сформированное в 1990 году первое российское правительство премьера Ивана Силаева терпеливо выжидало лучших времен. Мы выбрали другой путь.

— Если бы у вас была возможность вернуться в август 1991 года и последующие месяцы, что бы вы сделали по-другому? Что у вас, с вашей точки зрения, тогда не получилось?

— Мы не смогли в те дни и месяцы убедить Бориса Николаевича в том, что такие масштабные преобразования не могут базироваться на временном энтузиазме народного доверия. Нужны были институты, структуризация активного населения. Банально выражаясь, нужна была полноценная и здоровая президентская партия. Ельцин категорически это отверг. Он сказал: «Не хочу возрождать КПСС!». Борис Николаевич считал, что он народный президент — первый в тысячелетней отечественной истории!

— А когда и почему этот «первый в отечественной истории народный президент» к вам охладел?

— Это все копилось постепенно. Хасбулатов и другие постоянно говорили президенту, мол, Бурбулис всюду сует свой нос. Разумеется, в какой-то момент в наших межличностных отношениях с Ельциным наступила усталость. Я по натуре корректный и деликатный человек. Для меня неприемлемо было панибратство. И у меня был свой взгляд на уместность тех или иных дружеских традиций и связанных с ними перегрузок. Этим, разумеется, некоторые коллеги пользовались. Типа «никогда не знаешь, что на уме у этого настырного литовца, лучше бы вам, Борис Николаевич, отдохнуть от него!».

— Оглядываясь назад, как думаете, не зря ли все это было — вся та наивная эйфория, все те наивные надежды?

— Та потрясающая революция свободы не могла быть зря. Победа Ельцина на президентских выборах июня 1991 года зародила в людях очень сильную надежду. ГКЧП и по своему составу, и по своей стилистике, и по той агрессивности задач, которые они ставили перед собой, был вызовом для нормальных людей. Пусть это прозвучит немного пафосно, но вспомните знаменитые строчки классика: «Пока свободою горим, пока сердца для чести живы, мой друг, отчизне посвятим души прекрасные порывы!». Живое кольцо вокруг Белого дома было уникальным событием отечественной истории. И эта сплоченность принесла свои очень важные результаты. По итогам августа 1991 года Россия перешла на рельсы рыночной экономики. Россия обрела полноценную независимость и статус мировой державы.

Тем самым был завершен разрушительный, изнурительный и утомительный период «холодной войны».

— А она точно завершилась? Никто случайно не забыл сказать об этом американцам?

— Мне было обидно и грустно, когда после подписания декларации об окончании «холодной войны» на встрече Буша и Ельцина в загородной резиденции президента США в Кэмп-Дэвиде 2 февраля 1992 года США вдруг посчитали себя победителями в этой войне. Это и необоснованно, и неадекватно.

Михаил РОСТОВСКИЙ.

КРОССВОРД

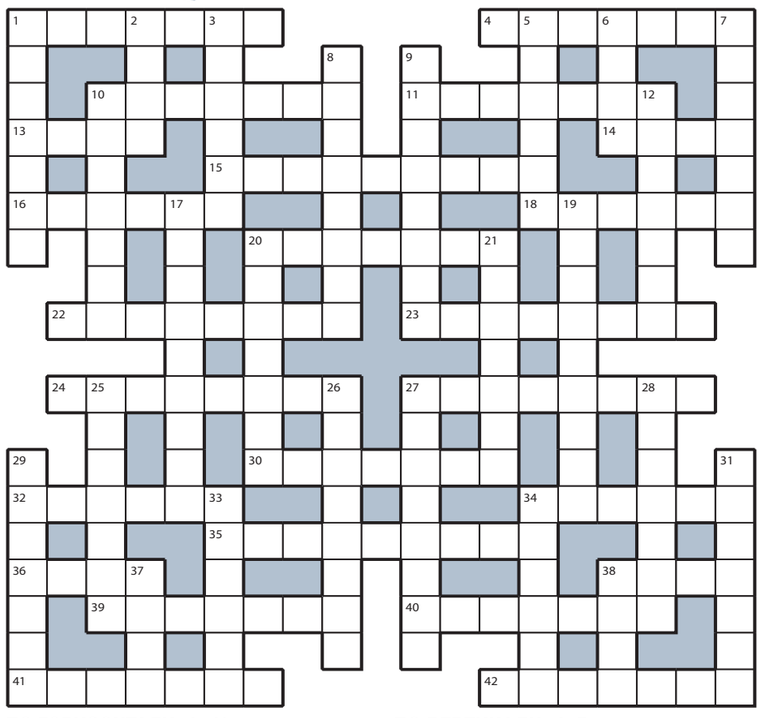

ПО ГОРИЗОНТАЛИ: **1.** «Упаковка» для выписки новорожденного. **4.** Друг, увязавшийся с вами на юг. **10.** Служитель мечети, призывающий с минарета мусульман на молитву. **11.** Солнечная «искра» на сугробе. **13.** Круговая дорожка с виражами для велогонок. **14.** Дырка в бочке, пропускающая воду. **15.** Художник, которому позируют зверушки. **16.** «Ушибленный яблоком» великий физик. **18.** Толстяк, не знающий меры в еде. **20.** «Филон» из южноамериканской фауны. **22.** Несходство между предметами. **23.** Довод в защиту своей концепции. **24.** Новогоднее представление в детском саду. **27.** Спортсмен, разбивающий ладонью кирпичи. **30.** Тарелка, «загорающая» на крыше дома. **32.** Каждый континент на олимпийской эмблеме. **34.** Твердая вяленая колбаска в рецепте пиццы. **35.** Подружка Пузыря и Лаптя в сказке. **36.** Крепкий плод в скорлупе. **38.** Охапка колосьев в руках жницы. **39.** Поштучно продаваемый товар. **40.** Сфера деятельности судебных учреждений. **41.** Роковой транспорт для Берлиоза в романе «Мастер и Маргарита». **42.** Кофейный суррогат, что инулином богат.

ПО ВЕРТИКАЛИ: **1.** Гонки в парке между шинами. **2.** Малыш, обожаемый бабушкой и дедушкой. **3.** Старинная большая карета «дальнего следования». **5.** Драповый наряд с песцовым воротом. **6.** Экзамен, в котором можно угадать ответ. **7.** Популярный салатный моллюск. **8.** Бесчувственность затекшей руки. **9.** Сигнальное подергивание поплавка. **10.** Первоклашки в глазах старшеклассника. **12.** Питание для угасающего примуса. **17.** Доброволец из армии Минина и Пожарского. **19.** Дешевое вино сомнительного качества. **20.** Прожорливое дитя колорадского жука. **21.** Папироска из газеты с начинкой из махорки. **25.** Жанр леденящего кровь фильма. **26.** Яма в середине стройплощадки. **27.** Варенье-джем с французским названием. **28.** Невкусный обед от горе-кашевара. **29.** Циркач на голове своего напарника. **31.** Сенсорное «лицо» банкомата. **33.** Прямая спина аристократа. **34.** Курица с орехами в грузинском ресторане. **37.** Одна из семи «опор» Рима. **38.** Кухонная утварь для протирания ягод для желе.

ОТВЕТЫ НА КРОССВОРД, ОПУБЛИКОВАННЫЙ 19 АВГУСТА

ПО ГОРИЗОНТАЛИ: **1.** Раствор. **4.** Психика. **10.** Протеже. **11.** Антоним. **13.** Дыра. **14.** Пони. **15.** Категория. **16.** Ампула. **18.** Рапира. **20.** Путевка. **22.** Удобство. **23.** Лепесток. **24.** Анархист. **27.** Матрешка. **30.** Агрегат. **32.** Пиастр. **34.** Лямбда. **35.** Обливание. **36.** Джин. **38.** Улов. **39.** Величие. **40.** Испанка. **41.** Алфавит. **42.** Подсчет.
ПО ВЕРТИКАЛИ: **1.** Раздрай. **2.** Тура. **3.** Оптика. **5.** Столяр. **6.** Хрип. **7.** Адмирал. **8.** Вещество. **9.** Самосвал. **10.** Приплод. **12.** Монисто. **17.** Лейборист. **19.** Анестезия. **20.** Пятница. **21.** Аппетит. **25.** Негатив. **26.** Турникет. **27.** Миграция. **28.** Камбала. **29.** Впадина. **31.** Разврат. **33.** Ролики. **34.** Лекало. **37.** Нега. **38.** Укус.

ZOO

УСЫ, ЛАПЫ И ХВОСТ

Изучаем нюансы и правила путешествия с домашними питомцами

Если говорить о России, то с 2014 года количество домашних животных выросло на 14%: причем кошек заводят вдвое больше, чем собак. Лидеры по числу домашних животных — США и Китай.

За последние два года количество поездок с домашними животными выросло в 5 раз. В ходе исследования было выяснено, что 39% владельцев берут своих питомцев с собой в отпуск, в то же время 61% оставляет их дома по нескольким причинам:

— считают перелет большим стрессом для питомца;

— не хотят вникать в процедуру оформления документов и считают ее сложной;

— не могут позволить себе поездку с питомцем из-за ограничений в финансах.

С ЧЕГО НАЧАТЬ?

Организовать путешествие с питомцем и правда задача не из простых, несмотря на то что сейчас существует огромное количество отелей, ресторанов и других мест, которые с радостью встретят четвероногих гостей. Чтобы упростить себе организацию такой поездки и ничего не упустить, подготовиться к ней точно стоит заранее.

ЗДОРОВЬЕ ПИТОМЦА

Первое, о чем стоит задуматься перед началом путешествия, — позволяет ли состояние животного вообще куда-то ехать, а в особенности лететь. Если ваш питомец еще маленький или, напротив, возрастной, а может, у питомца есть проблемы со здоровьем — в таком случае дополнительная нагрузка и стресс для него будут совсем ни к чему. Для некоторых пород (мопсы, пекинесы, бульдоги, персидские коты) и вовсе есть противопоказания к перелетам: эти породы хуже переносят кислородную недостаточность — из-за перепадов давления в самолете у животного может начаться удушье. А в совокупности с возрастом или хроническими заболеваниями такая поездка может плохо отразиться на состоянии здоровья вашего питомца. Так что перед началом путешествия стоит посетить ветеринара и проконсультироваться с ним.

ПУТЕШЕСТВИЕ НА САМОЛЕТЕ

Следующий этап подготовки к поездке — необходимые документы. На это уйдет достаточно много времени, поэтому начать этим заниматься лучше как минимум за месяц, а в идеале за полтора месяца. Если вы путешествуете на дальние расстояния, в первую очередь нужно обратиться в ветеринарную клинику, где питомцу сделают необходимые прививки, чипируют, выдадут ветеринарный паспорт в случае, если его еще нет, и международный ветеринарный сертификат. Делать прививки необходимо не раньше чем за 12 месяцев и не позже чем за 30 дней до поездки. Международные авиалинии допускают перевозку животных на борту. Правила каждой авиакомпании очень индивидуальны, поэтому лучше позвонить на «горячую линию» или изучить правила на официальном сайте, в том числе правила перевоза питомца в салоне.

ПУТЕШЕСТВУЕТЕ НА ПОЕЗДЕ ИЛИ МАШИНЕ?

С поездом и машиной дела обстоят попроще. Питомец может ехать в одном купе с хозяином, если не против остальные попутчики. В противном случае владельцу собаки или кота придется выкупить купе целиком. Конечно, помимо этого питомцу приобретается отдельный билет. Обязательным будет наморд-ник, поводок и переноска, в зависимости от размера питомца.

Если говорить о машине, первое правило: не позволяйте питомцу перемещаться по салону — животные часто становятся причинами аварий. Большую собаку лучше пристегнуть специальным ремнем, а кошек или мелкие породы собак лучше поместить в переноску.

СОБЕРИТЕ АПТЕЧКУ

При выборе лекарств ориентируйтесь на возраст и здоровье питомца, а лучше также проконсультироваться с ветеринаром, чтобы он подсказал, что точно стоит взять с собой именно вашему питомцу. Конечно, в первую очередь необходимо просчитать количество дней в поездке и взять те лекарства, которые питомец принимает ежедневно (если такие есть). Противовоспалительное, жаропонижающее и сироп или таблетки от укачивания — это точно спасет вас в путешествии.

ОТЕЛИ И ГОСТИНИЦЫ

К счастью, с этим проблем абсолютно нет. Pet-friendly отели, базы отдыха и апартаменты есть практически везде, поэтому найти их не проблема. Но здесь важно обратить внимание на одну деталь: даже если гостиница, где вы собираетесь остановиться, принимает животных, все же лучше уточнить их требования: иногда в отелях стоят ограничения на весовую категорию питомцев, например, отель не принимает питомца крупнее 5 кг.

Анна АНИКИНА.

Уважаемые читатели! Свои вопросы и предложения направляйте на sarano@mk.ru

РЕКЛАМА

Зооклуб

По вопросам размещения рекламы обращайтесь по тел.: (495) 781-47-43, 781-47-32,
E-mail: Sarano@mk.ru

ВЕТЕРИНАРНЫЙ ЦЕНТР "БЕМБИ"
✧ ХИРУРГИЯ, ТЕРАПИЯ ✧ ОФТАЛЬМОЛОГИЯ, СТОМАТОЛОГИЯ ✧ ЛАБОРАТОРНЫЕ ИССЛЕДОВАНИЯ ✧ ВАКЦИНАЦИЯ ✧ ПАРИКМАХЕРСКАЯ
✧ ВЕТАПТЕКА, ЗООМАГАЗИН ✧ СТАЦИОНАР, ОГОСТИНИЦА ✧ ВЫЕЗД НА ДОМ ✧ ЛЕЧЕНИЕ РЕПТИЛИЙ ✧ ЛЕЧЕНИЕ ПТИЦ
☎ 8(499)128-82-95, ул. Цюрупы, д. 3
☎ 8(495)423-82-21, ст.м. «Ясенево», ул. Тарусская, д.22, к.2
☎ 8(495)181-51-15, ст.м. «Чертановская» мкр. Северное Чертаново, д.5Г
Вызов врача на дом: 8(495)231-80-13
www.bembivet.ru КРУГЛОСУТОЧНО
Лиц.№ 77120000203 выд. фирм. дерт.

СТОЛИЧНАЯ СБЕРЕГАТЕЛЬНАЯ КОМПАНИЯ кредитный потребительский кооператив

ПЕНСИОНЕРАМ НА ЗАМЕТКУ: КАК ПОЛУЧАТЬ ДОПОЛНИТЕЛЬНЫЙ ДОХОД ОТ СБЕРЕЖЕНИЙ?

ДОХОД ПО СБЕРЕЖЕНИЯМ* до 13% годовых

ПЕНСИОНЕРЫ И ЛЮДИ СТАРШЕГО ВОЗРАСТА РЕШАЮТ ОЧЕНЬ ВАЖНЫЙ ДЛЯ СЕБЯ ВОПРОС: где и как выгодно разместить свои сбережения, чтобы быть уверенными в их сохранности и при этом получать от них стабильный доход? *За 5 лет работы «Столичная Сберегательная Компания» уже знакома многим москвичам и жителям Подмосковья и зарекомендовала себя надежным финансовым партнером.*

ЗА СЧЕТ ЧЕГО ВЫ ОБЕСПЕЧИВАЕТЕ ТАКИЕ ВЫСОКИЕ ПРОЦЕНТЫ?
Проценты обеспечиваются за счет выдачи займов физическим и юридическим лицам. Займы выдаются только под залог жилой и высоколиквидной недвижимости, максимальный размер займа до 60% от рыночной стоимости. Кооператив (займодатель/кредитор) застрахован от невозврата по договорам займов за счет стоимости имущества находящегося у него в залоге.

КАК ГОСУДАРСТВО КОНТРОЛИРУЕТ ВАШУ ДЕЯТЕЛЬНОСТЬ? СБЕРЕЖЕНИЯ?
Во время нестабильной экономической ситуации многие из вас задаются вопросом: как сохранить сбережения? Наш Кооператив предлагает вам не только сохранить, но и приумножить ваши накопления, разместив их у нас под 13% годовых. Доверив нам свои сбережения, вы можете получать ежемесячный стабильный доход, а также быть уверены в их сохранности, поскольку Кооператив застраховал риск ответственности за неисполнение своих обязательств в НКО МОВС (лицензия ЦБ РФ — ВС № 4349).Мы работаем под строгим контролем со стороны Центрального Банка, осуществляем свою деятельность на основании Федерального закона от 18.07.2009 года № 190 — ФЗ «О кредитной кооперации». Наш Кооператив состоит в Государственном реестре кредитных потребительских кооперативов (информацию можно найти на официальном сайте ЦБ РФ) и в реестре Ассоциации «Саморегулируемая организация кредитных потребительских кооперативов «Кооперативные Финансы» под № 710.

КАК РАЗМЕСТИТЬ СБЕРЕЖЕНИЯ, ЧТОБЫ ПОЛУЧАТЬ ДОХОД?
Для этого вам необходимо посетить наш уютный офис, расположенный в центре Москвы, стать нашим пайщиком, внести единовременный взнос в размере 300 рублей и оформить договор передачи личных сбережений. Максимальный размер процентов за использование Кооперативом привлеченных денежных средств складывается из значения двух ключевых ставок, которое установлено Банком России на дату заключения договора передачи личных сбережений.
Грамотные специалисты всегда с радостью подберут оптимальный для вас вид сбережения и ответят на все интересующие вопросы.

Председатель Правления Савинов Максим Михайлович

Сроки договоров от 3 до 60 месяцев. Минимальная сумма размещения 10 000 руб.

(495) 225-45-54
г. Москва м. «Белорусская», м. «Менделеевская», м. «Маяковская», ул. Чаянова, д.10, стр. 1
www.maximum.sberkom.ru

* Кредитный Потребительский Кооператив «Столичная Сберегательная Компания» действует на основании закона от 18.07.2009 № 190-ФЗ «О кредитной кооперации». ОГРН 1167746637409, ИНН 9718016719. Свидетельство Ассоциации «Саморегулируемая организация «Кооперативные Финансы» под № 710. Денежные средства принимаются на основании договора передачи личных сбережений от 10 000 руб. до 50 млн., от 3% до 13%, сроком от 3 до 60 мес. Предложение действует только для пайщиков КПК «Столичная Сберегательная Компания» старше 18 лет. Подробности уточняйте по телефону. Реклама

Организатор торгов — АО «ЮФ «Доктор права» (ИНН 6658399089, ОГРН 1116658025538, адрес: 620041, г.Екатеринбург, ул.Маяковского, д.25а, оф.503, т.89505600758, tan@doctorprava.ru), действующий по поручению финансового управляющего Толмачева Виталия Алексеевича (ИНН 641800988231, СНИЛС 144-631-031 30, адрес для корреспонденции: 410000, г. Саратов, Главпочтамт, а/я 58, эл.почта: tva_au@mail.ru), член ПАУ ЦФО (ОГРН 1027700542209, ИНН 7705431418, адрес: 115191, г. Москва, Гамсоновский пер., дом 2, стр. 1, подъезд 6, этаж 1, пом. 85-94), действующий на основании определения Арбитражного суда города Москвы от 20.09.2019 по делу № А40-154961/16-78-14 «Б» сообщает об эл. торгах на УЭТП (по адресу www.etpu.ru) в форме аукциона с открытой формой представления предложений о цене по продаже имущества должника Севрюкова Игоря Михайловича (ИНН 772917285298, СНИЛС 007-275-744 48, адрес: 127018, г. Москва, ул. Советской Армии, д.17/52, кв.42):

1. О результатах проведения открытых электронных торгов: торги № 19051 признаны не состоявшимися в виду отсутствия заявок на участие в торгах .

2. О проведении повторных эл. торгов: **Лот № 5** «Доля акций АО «ЛАДА ИНЖИНИРИНГ ИНВЕСТ КОМПАНИ», юридический адрес: 143032, Московская обл., Одинцовский район, дер. Молоденово, 33, офис 6, ИНН 5032260321, ОРГН 1125032011378, размер доли 100%», **нач. цена 9 000,00 руб.**; **Лот № 6** «Доля в уставном капитале ООО «ДИВЕРС МОТОРС АКАРИ», юридический адрес: 445000, Самарская обл., г. Тольятти, ул. Борковская, 79, ИНН 6321334253, ОРГН 1146320001431, размер доли 0,5%», **нач. цена 45,00 руб.**; **Лот № 8** «Доля в уставном капитале ООО «ДИВЕРС МОТОРС ЦЕНТР — С», юридический адрес: 443125, Самарская обл., г. Самара, шоссе Московское, 264, ИНН 6319169612, ОРГН 1136319002500, размер доли 49%», **нач.цена 4 410,00 руб.**

Сроки приема заявок на участие в торгах с 12-00 ч. 23.08.2021 до 16-00ч. 27.09.2021 (здесь и далее — время ЭТП, Уральское (+2 МСК)), дата проведения торгов в 12-00 ч. 30.09.2021. Шаг «аукциона» — 5% от нач.цены продажи имущества. Задаток для участия в торгах составляет 20% от нач.цены продажи имущества и должен поступить до окончания приема заявок на счет оператора эл. площадки по следующим реквизитам: ЗАО «УЭТП», ИНН 6658372471, КПП 665801001, р/с 40702810000000009738 в ООО КБ «Кольцо Урала» г.Екатеринбург, к/с 30101810500000000768 БИК 046577768. Для получения сведения об имуществе должника, его составе, характеристиках, описания и порядке ознакомления, запись в рабочие дни по тел.: 89020412732. Заявка оформляется в соответствии со ст.110 ФЗ от 26.10.2002 № 127-ФЗ ФЗ «О несостоятельности (банкротстве)» в форме электронного документа в произвольной форме на русском языке и должна содержать: документы, подтверждающие внесение претендентом установленного задатка, наименование, организационно-правовую форму, место нахождения, почтовый адрес заявителя (для юр.лица); фамилия, имя, отчество, паспортные данные, сведения о месте жительства заявителя (для физ.лица); номер контактного телефона, адрес электронной почты заявителя, ИНН. Заявка на участие в торгах должна содержать также сведения о наличии или об отсутствии заинтересованности заявителя по отношению к должнику, кредиторам, финансовому управляющему и о характере этой заинтересованности, сведения об участии в капитале заявителя финансового управляющего, а также саморегулируемой организации арбитражных управляющих, членом или руководителем которой является финансовый управляющий. К заявке должны прилагаться следующие документы с описью: действительная на день представления заявки на участие в торгах выписка из ЕГРЮЛ (для юр. лица) или ЕГРИП (для ИП) или нотариально заверенная копия; копии документов, удостоверяющих личность (для физ. лица); надлежащим образом заверенный перевод на русский язык документов о гос. регистрации юр. лица или гос. регистрации физ. лица в качестве ИП в соответствии с законодательством соответствующего государства (для иностранного лица); Документы, прилагаемые к заявке, представляются в форме эл. документов, подписанных ЭЦП. Победитель аукциона — участник, предложивший наиболее высокую цену за имущество должника. При продаже доли общества на торгах, участникам общества и обществу (в случае, если это предусмотрено Уставом общества) предоставляется возможность воспользоваться преимущественным правом покупки такой доли по цене, предложенной победителем торгов, посредством направления участникам общества (или обществу) оферты. Договор купли-продажи заключается с победителем торгов в течение 5 дней с момента получения победителем предложения о заключении договора, при уклонении от подписания внесенный задаток не возвращается. Договоры купли-продажи имущества по Лотам №5, №6, №8 подлежат нотариальному удостоверению и заключаются в нотариальной конторе, определяемой финансовым управляющим с учетом его территориального местонахождения, в срок не позднее 5 (пяти) рабочих дней с момента поступления на счет должника денежных средств по договору купли-продажи. Расходы на совершение нотариальных и иных действий (уплата сборов, пошлин и т.д.), связанных с переходом прав на имущество должника, подлежат оплате покупателем имущества. Покупатель производит оплату за вычетом суммы внесенного задатка в течение 30 рабочих дней на счет Должника в соответствии с договором купли-продажи по следующим реквизитам: Севрюков Игорь Михайлович, р/с № 40817810156002591322, в Поволжском Банке ПАО СБЕРБАНК, к/с № 30101810200000000607, БИК 043601607, КПП 645502001, ИНН 7707083893.

НА ПРАВАХ РЕКЛАМЫ

ДОСРОЧНАЯ ПОДПИСКА НА ГАЗЕТУ «МОСКОВСКИЙ КОМСОМОЛЕЦ» НА 1-Е ПОЛУГОДИЕ ИЛИ НА ВЕСЬ 2022 ГОД!

ПОДПИСКА В РЕДАКЦИИ ГАЗЕТЫ «МК»
по будням с 10.00 до 17.00
м. «Улица 1905 года», ул. 1905 года, д.7, центральный вход в редакцию «МК» с ул. Костикова.

ПОДПИСКА В АВТОМОБИЛЬНЫХ ПУНКТАХ «МК»
20 августа с 8.30 до 19.00
обед с 13.00 до 13.30
р-н Бутырский, ул. Яблочкова, д. 37
м. «Ховрино», ул. Дыбенко, д. 44, у м-на «Магнит»
м. «Сходненская», ул. Героев Панфиловцев, д. 2

21 августа с 8.30 до 18.00
р-н Хорошёво-Мневники, ул. Генерала Глаголева, д. 19, на автостоянке
м. «Пражская», ул. Кировоградская, д. 17, у м-на «Пятерочка»
р-н Соколиная Гора, пр-т Буденного, д. 1/1, у м-на «Пятерочка»

23 августа с 8.30 до 19.00
р-н Войковский, ул. 3. и А. Космодемьянских, д. 21/23
м. «Шипиловская», ул. Шипиловская, д. 50, к. 1
р-н Хорошёво-Мневники, ул. Народного Ополчения, д. 20, к. 1, на автостоянке в сквере
р-н Рязанский, ул. Михайлова, д. 29, к. 1, у к/т «Восход»

24 августа с 8.30 до 19.00
р-н Черемушки, ул. Новочеремушкинская, д. 53а, к/т «Тбилиси»
р-н Южное Медведково, ул. Полярная, д. 9, у к/т «Полярный»
р-н Западное Дегунино, ул. Весенняя, д. 10, у м-на «Магнит»
р-н Покровское-Стрешнево, ул. Свободы, д. 16

ПОДПИСКА В ГОРОДАХ ПОДМОСКОВЬЯ
21 августа с 9.00 до 13.00
ШАХОВСКАЯ, ул. 1-я Советская, д. 25, на площади у администрации, «На вернисаже»

21 августа с 11.00 до 15.00
ЖУКОВСКИЙ, в городском парке культуры и отдыха

28 августа с 10.00 до 15.00
ВОЛОКОЛАМСК, ул. Парковая, у входа на стадион «Центральный»
ДМИТРОВ, ул. Загорская, д. 64, в фойе РДК «Созвездие»
КАШИРА, ул. Гвардейская, д. 3, в районе Дворца спорта «Юбилейный»
КЛИН, сквер им. Афанасьева, ул. Миши Балакирева, у дома №6/24
ОЗЕРЫ, ул. Ленина, д. 20, у Центра культуры и досуга «Озеры»
ПУШКИНО, Центральный парк культуры и отдыха
РАМЕНСКОЕ, ул. Красноармейская, около д. 4Б
СТУПИНО, ул. Андропова, д. 43А/2, на площади администрации, у фонтана
ТАЛДОМ, в парке Победы

РЕКЛАМА 16+

ПОДПИШИСЬ НА «МК» ИЗ ДОМА ЗА ТРИ ПРОСТЫХ ШАГА!
Оформи подписку на «МК» на 2022 год.
Шаг 1. Перейдите по QR-коду или же зайдите на сайт www.mk.ru/podpiskaMK.
Шаг 2. Заполните все поля абонемента.
Шаг 3. Нажмите на кнопку «Оплатить online» и следуйте дальнейшим инструкциям для онлайн-оплаты банковской картой.
Обработку заказа по подписке на сайте mk.ru осуществляет ООО «Агентство МК»: 105043 г. Москва, ул. Первомайская, д. 69, ОГРН 1067760583560. Тел. 8(495)665-40-80

Подробности по телефону 8(495)665-40-80

Об услугах и продажах Classifieds вам все расскажет!
РЕКЛАМА
Москва, ул. 1905 года, д.7, (ст. м. "Улица 1905 года") с 10.00 до 19.00 Тел.: (495) 781-47-43, 781-47-32. E-mail: classifieds@mk.ru

ПРИЕМ ОБЪЯВЛЕНИЙ ПО ТЕЛЕФОНУ
Оплата в любом отделении Сбербанка.
Наши реквизиты:
получатель ООО Рекламно-информационное агентство "О`Кей"
Московский банк Сбербанка России
ПАО, г. Москва
ИНН 7719464149, КПП 771901001
ПАО Сбербанк России г. Москва
БИК 044525225
Р/с 407 028 104 381 701 011 10
К/с 301 018 104 000 000 002 25
ОКАТО 45263558000
Дополнительная информация по телефону: (495) 781-47-32

Барахолка
куплю
❑ КНИГИ Б/У. ВЫЕЗД. т.: 8(495)720-68-36

Техника и средства связи
предлагаю
❑ услуги по подбору компьютера, ноутбука, комплектующих. Самозанятый. Тел. 8-800-101-68-54 (звонок по России бесплатный). Сайт: https://expertpovyborupk.ru WhatsApp: +7-929-006-65-91

Спорт и красота
предлагаю
❑ отдых! т.: 8-903-150-46-00
❑ отдых т.: 8-903-135-07-36.
❑ отдых т.: 8-926-217-01-15
❑ отдых. т.: 8-926-783-41-50

Разное
В ГАГАРИНСКИЙ РАЙОННЫЙ СУД Г. МОСКВЫ
от Рогачевой Натальи Владимировны, проживающей в г. Санкт-Петербург, г. Петергоф, Университетский пр., д. 2/18, кв. 109, поступило заявление о признании недействительным сберегательного сертификата СЧ № 4060464, выданного 30 марта 2016 г. ПАО «Сбербанк России».
Предлагаю держателю документа, об утрате которого заявлено, в течение трёх месяцев со дня опубликования данного заявления, подать в суд заявление о своих правах на этот документ.

СКАНДАЛ

ОЛИМПИЙСКИЙ ПРИЗЕР...

с 1-й стр.

Нелепая история, из-за которой пловец Довгалюк едва не лишился возможности поехать на Олимпийские игры в Токио, произошла более года назад. Молодой человек отвез в автомастерскую одну из своих трех машин (у него, в частности, две «Лады»). В мастерской спортсмен, который, судя по всему, неплохо разбирается в автотехнике, сам снял бампер с фарами и положил в сторону. Далее автомобилем занялись профессионалы, а Довгалюк в суматохе забыл про деталь. Чуть позже спортсмен обнаружил, что на отполированном авто не хватает бампера. Единственное, что пришло на ум молодому спортсмену, — это то, что произошла кража. Довгалюк уверенно направился в отделение полиции и написал заявление.

И только через несколько месяцев Довгалюк обнаружил пропавшую деталь. Как честный человек, он пошел в отделение полиции каяться и забирать заявление о преступлении. Там выслушали заявителя, пошутили над его забывчивостью и отпустили восвояси.

Позже выяснилось, что следователи завели на Довгалюка целое уголовное дело о заведомо ложном доносе. Самое неприятное, что спортсмену, который собирался поехать на Олимпиаду в Токио, назначили меру пресечения — подписку о невыезде.

Следствие продолжалось около семи месяцев и 31 мая поступило в Перовский суд. Согласно базе данных, первое заседание было назначено на 14 июля, но было перенесено из-за неявки подсудимого. Напомним, что Игры начались в Токио 23 июля, но пловец все-таки смог попасть на главное спортивное событие года и даже завоевать для России серебряную медаль в эстафете по плаванию 4х200 метров вольным стилем. Кстати, тренер Довгалюка Наталья Корабельникова призналась журналистам, что ее подопечного взяли на Игры в последний момент. Остается только догадываться, на какие уловки пришлось идти тренерам, чтобы следователь отпустил звезду Токио.

Впрочем, олимпийская медаль не помогла избежать обвинительного приговора:

— Довгалюк признан виновным в совершении преступления, предусмотренного ч. 1 ст. 306 УК РФ, ему назначено наказание в виде штрафа в размере 30 тысяч рублей, — пояснили нам в пресс-службе Перовского районного суда. Адвокат Довгалюка заявил «МК», что намерен обжаловать приговор — его клиент не признает своей вины.

Станислав ЮРЬЕВ, Сергей БОРИСОВ.

ПЕРСОНА

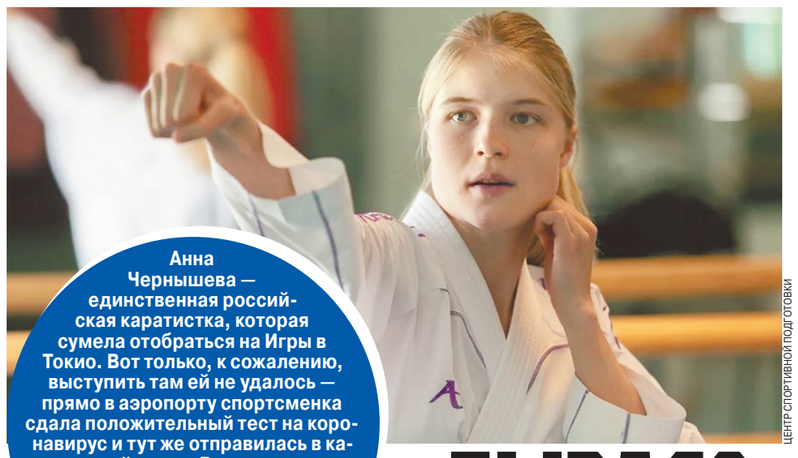

ЦЕНТР СПОРТИВНОЙ ПОДГОТОВКИ

Анна Чернышева — единственная российская каратистка, которая сумела отобраться на Игры в Токио. Вот только, к сожалению, выступить там ей не удалось — прямо в аэропорту спортсменка сдала положительный тест на коронавирус и тут же отправилась в карантинный отель. В эксклюзивном интервью «МК» Аня рассказала о том, как пережила эти непростые дни в номере далеко не пятизвездочной ковидной гостиницы.

«БЫВАЛО, ЧТО И ПЛАКАЛА»

Российская каратистка Анна Чернышева рассказала о COVID-карантине в Токио

Мы узнали про 19-летнюю **Аню Чернышеву** незадолго до начала Олимпиады в Токио. Карате в первый (и, к сожалению, пока в последний) раз был представлен в олимпийской программе, и Анна оказалась единственной из российских представителей этого вида спорта, которая смогла пробиться на Игры-2020. Про то, как «бриллиант из России» (так назвал девушку президент Всемирной федерации карате **Антонио Эспинос**) готовилась, как стала в этом году чемпионкой Европы, а также выигрывала «серебро» юношеской Олимпиады-2018, накануне Игр нам рассказал президент Федерации карате России **Сергей Цой**.

Отслеживая каждый день новости из Токио с числом новых зараженных коронавирусом на Олимпиаде, мы даже представить не могли, что одной из них (и единственной российской спортсменкой из уже прилетевших в олимпийскую столицу) станет именно Аня.

— Ань, честно говоря, мы испытали шок и всем сердцем вам сопереживали. Даже представить сложно, что чувствует спортсмен, столько сил потративший на подготовку и узнающий такое в аэропорту. Вас сразу изолировали?

— После аэропорта сразу перевезли в отель для карантина, а следующие тесты взяли только на шестой и седьмой день. Так что в этом отеле я провела восемь дней.

— Мы читали отзывы спортсменов об этих отелях. Велогонщик Симон Гешке, например, сказал, что это тюрьма.

— Тюрьмой, конечно, не назовешь, ну и точно не пятизвездочный отель. С питанием все было скромно, но голодной не оставалась. Давали в основном рис, макароны, мясо, салат. В 7 утра будил динамик с объявлением о необходимости замерить температуру, потом врач всех обзванивал и спрашивал о замерах и самочувствии.

— И как вы себя чувствовали? Симптомы были?

— Все это время я чувствовала себя хорошо.

— Чем занимались все эти дни в отеле?

— Посмотрела два фильма, читала книгу, занималась спортом и начала проходить спортивные образовательные курсы. В общем, занимала себя чем могла. Ну и постоянно общалась по телефону с родителями, тренером Александром Юдиным и нашим начальником команды Светланой Зайцевой. А на восьмой день, наконец, выпустили.

— Вас кто-нибудь остался ждать в Токио? Или улетали вы уже одна?

— Меня остались ждать сотрудники ОКР, за что им большое спасибо. Также они помогали решить вопросы с моим «освобождением».

— Смотрели олимпийские соревнования по карате в изоляции? За кого болели?

— Соревнования смотрела, особо не за кого не болела. Просто было интересно посмотреть поединки, ведь в каждой категории собрались лучшие спортсмены мира.

— Перед Играми вы были готовы составить им конкуренцию?

— Я была настроена побеждать.

— Какие планы сейчас, когда вернулись?

— Восстановиться и продолжить подготовку к дальнейшим соревнованиям. В этом месяце — чемпионат России в Новосибирске, в октябре — Премьер-лига в Москве, в ноябре — чемпионат мира в Финляндии.

— Ань, честно, вы плакали там, в Токио?

— Было и такое.

Ульяна УРБАН.

МИНИСТЕРСТВО СПОРТА САХАЛИНСКОЙ ОБЛАСТИ

АНОНС

РПЛ. 5-Й ТУР

21 августа, суббота

«АРСЕНАЛ» (Тула) — «СПАРТАК» (Москва)
16.00 (здесь и далее время московское). Тула. Стадион «Арсенал»
(вместимость — 20 048 зрителей)
Суммарная стоимость игроков (СИ): 23 800 000 евро/142 800 000 евро
Главные тренеры:
Дмитрий Парфенов/Руй Витория
Последняя встреча в Туле: 1:2
Общий баланс встреч: +5=0-8, 16:20
Последние матчи «Арсенала» в РПЛ: +1=0-3, 4:11
Последние матчи «Спартака» в РПЛ: +2=0-2, 3:3
Трансляция: «Матч»
Прогноз: 1:1

ЦСКА (Москва) — «АХМАТ» (Грозный)
16.00. Москва. «ВЭБ-Арена» (30 000)
СИ: 129 800 000 евро/26 350 000 евро
Главные тренеры:
Алексей Березуцкий/Андрей Талалаев
Последняя встреча в Москве: 2:0
Общий баланс встреч: +22=3–4, 54:14
Последние матчи ЦСКА в РПЛ: +2=0-2, 6:5
Последние матчи «Ахмата» в РПЛ: +2=0-2, 6:6
Трансляция: «Матч Премьер»
Прогноз: 1:0

«УФА» (Уфа) — «ЗЕНИТ» (Санкт-Петербург)
18.00. Уфа. Стадион «Центральный» (15 200)
СИ: 15 950 000 евро/170 700 000 евро
Главные тренеры:
Алексей Стукалов/Сергей Семак
Последняя встреча в Уфе: 0:0
Общий баланс встреч: +1=5–9, 5:22
Последние матчи «Уфы» в РПЛ: +1=1-2, 5:6
Последние матчи «Зенита» в РПЛ: +3=1-0, 11:6
Трансляция: «Матч»
Прогноз: 1:3

«УРАЛ» (Екатеринбург) — «ДИНАМО» (Москва)
18.00. Екатеринбург. «Екатеринбург-Арена» (35 696)
СИ: 18 400 000 евро/71 080 000 евро
Главные тренеры:
Игорь Шалимов/Сандро Шварц
Последняя встреча в Екатеринбурге: 0:2
Общий баланс встреч: +5=6–13, 20:52
Последние матчи «Урала» в РПЛ: +0=1-3, 1:7
Последние матчи «Динамо» в РПЛ: +3=0-1, 8:5
Трансляция: «Матч Премьер»
Прогноз: 0:1

«КРЫЛЬЯ СОВЕТОВ» (Самара) — «СОЧИ» (Сочи)
20.00. Самара. «Солидарность-Арена» (44 918)
СИ: 23 850 000 евро/29 000 000 евро
Главные тренеры:
Игорь Осинькин/Владимир Федотов
Последняя встреча в Самаре: 2:0
Общий баланс встреч: +6=1–0, 19:3
Последние матчи «Крыльев Советов» в РПЛ: +0=1-3, 3:6
Последние матчи «Сочи» в РПЛ: +3=0-1, 7:2
Трансляция: «Матч Премьер»
Прогноз: 0:1

22 августа, воскресенье

«ЛОКОМОТИВ» (Москва) — «КРАСНОДАР» (Краснодар)
16.00. Москва. «РЖД-Арена» (28 800)
СИ: 77 750 000 евро/120 500 000 евро
Главные тренеры:
Марко Николич/Виктор Ганчаренко
Последняя встреча в Москве: 1:0
Общий баланс встреч: +12=4–7, 34:27
Последние матчи «Локомотива» в РПЛ: +2=2-0, 7:4
Последние матчи «Краснодара» в РПЛ: +2=0-2, 8:6
Трансляция: «Матч Премьер»
Прогноз: 2:2

«НИЖНИЙ НОВГОРОД» — «РОСТОВ»
18.00. Нижний Новгород. Стадион «Нижний Новгород» (44 899)
СИ: 13 250 000 евро/51 830 000 евро
Главные тренеры:
Александр Кержаков/Юрий Семин
Последняя встреча в Нижнем Новгороде: не встречались
Общий баланс встреч: не встречались
Последние матчи «Нижнего Новгорода» в РПЛ: +2=1-1, 5:4
Последние матчи «Ростова» в РПЛ: +0=1-3, 4:10
Трансляция: «Матч»
Прогноз: 1:1

«ХИМКИ» (Химки) — «РУБИН» (Казань)
20.00. Химки. Стадион «Химки» (18 636)
СИ: 20 230 000 евро/70 950 000 евро
Главные тренеры:
Игорь Черевченко/Леонид Слуцкий
Последняя встреча в Химках: 2:0
Общий баланс встреч: +3=2–7, 14:18
Последние матчи «Химок» в РПЛ: +1=1-2, 3:7
Последние матчи «Рубина» в РПЛ: +3=1-0, 6:2
Трансляция: «Матч Премьер»
Прогноз: 0:1

ПОДРОБНОСТИ на сайте mk.ru

КУРС ВАЛЮТ

По курсу ЦБ на 20.08.2021
1 USD — **74,1503;** 1 EURO — **86,6150.**

ДНИ РОЖДЕНИЯ

20 АВГУСТА
Василий Аксенов (1932–2009) — писатель, драматург и сценарист
Владимир Вишневский (1953) — поэт, художник, киноактер, телеведущий
Андрон Кончаловский (1937) — режиссер театра и кино, актер, сценарист, продюсер
Роберт Плант (1948) — рок-музыкант, вокалист, участник Led Zeppelin
21 АВГУСТА
Дмитрий Бирюков (1957) — президент ИД «Семь дней»
Сергей Микулик (1961) — известный спортивный журналист
Антон Шипулин (1987) — биатлонист, чемпион мира (2017), депутат Госдумы
Юрий Энтин (1935) — поэт, драматург, поэт-песенник
22 АВГУСТА
Рэй Брэдбери (1920–2012) — классик научной фантастики
Александр Дворников (1961) — военачальник, командующий войсками Южного военного округа, Герой РФ
Артем Дзюба (1988) — футболист, нападающий петербургского «Зенита»
Александр Мостовой (1968) — известный футболист
Татьяна Судец (1947) — телеведущая, диктор, заслуженная артистка России

ПОД ГРАДУСОМ

По информации Гидрометцентра России, сегодня температура **ночью** в Москве 15...17°, **днем** в Москве 25...27°. Облачно с прояснениями. Без осадков. Ветер переменных направлений, 2–7 м/с. Восход Солнца — **5.11**, заход Солнца — **19.53**, долгота дня — **14.42**. По данным ИЗМИРАНа и Лаборатории магнитобиологии, ожидаются небольшие возмущения геомагнитного поля.

ДАТСКИЙ УГОЛОК

20 АВГУСТА
Всемирный день комара
Всемирный день лени
1721 г. — пущены фонтаны и каскады Петергофа
21 АВГУСТА
День офицера России
Всемирный день бездомных животных
1976 г. — во Франции начался первый европейский фестиваль панк-рока
1991 г. — крах ГКЧП
22 АВГУСТА
День Государственного флага Российской Федерации
Международный день памяти жертв актов насилия на основе религии или убеждений

ГОРЯЧАЯ ПЯТЕРКА АНЕКДОТОВ «МК»

1. Люблю разговаривать сам с собой. В такие моменты понимаю, что остались еще на Земле умные и интересные люди.
2. — У меня для вас две новости: хорошая и плохая. С какой начать?
— Давайте с хорошей, доктор...
— Печень у вас здоровая.
— А плохая новость?
— Не просто здоровая, а здоровенная!
3. Утеряны водительские права Натальи Ивановой. Нашедшему просьба: сожгите их от греха подальше!
4. Только что ко мне на улице близко подошел голубь. Учитывая мое нынешнее финансовое положение, это было очень опрометчиво со стороны мясистой птицы.
5. Дорогие авторы рецептов! Если я гуглю «курица с картошкой в духовке», значит, у меня есть только курица с картошкой и духовка. Если бы у меня было сухое белое вино, дижонская горчица и помидоры черри, я бы вам сказала.

ДЕПАРТАМЕНТ КУЛЬТУРЫ ГОРОДА МОСКВЫ
МОСКОВСКИЙ ТЕАТР ЛЕНКОМ
МАРКА ЗАХАРОВА
ПРЕМЬЕРА
27, 28 АВГУСТА,
11, 22, 23 СЕНТЯБРЯ 2021
ОТКРЫТИЕ 95 СЕЗОНА
СЕРГЕЙ СТЕПАНЧЕНКО
АНДРЕЙ ЛЕОНОВ
ОЛЕСЯ ЖЕЛЕЗНЯК
АННА БОЛЬШОВА
АЛЕКСАНДР СИРИН
ВЛАДИМИР ЮМАТОВ
ИВАН АГАПОВ
ВИКТОР РАКОВ
и другие
ГРИГОРИЙ ГОРИН
ПОМИНАЛЬНАЯ МОЛИТВА
по повести Шолом-Алейхема «Тевье-молочник»
(перевод Михаила Шамбадала)
постановка
МАРК ЗАХАРОВ
новая версия театра
режиссёр
АЛЕКСАНДР ЛАЗАРЕВ
сценография
ОЛЕГ ШЕЙНЦИС
композитор
МИХАИЛ ГЛУЗ
художник по костюмам
ВАЛЕНТИНА КОМОЛОВА
директор театрального проекта
МАРК ВАРШАВЕР
16+
ДИРЕКТОР ТЕАТРА
МАРК ВАРШАВЕР
РЕКЛАМА

ВИШНЕВСКИЙ САД

Поздравляем нашего давнего друга поэта Владимира Вишневского с днем рождения и по традиции отмечаем его подборкой новых стихов поэта!

ПРОСТИТЕ, ПОДАЛ ЛИШНИЙ ПРИЗНАК ЖИЗНИ...

И у меня, и у страны
(припасть не убоюсь)
немало всякой новизны —
не вся со знаком плюс...

УТРЕННИЕ СТИХИ
Проснуться, опознать со взгляда день...
Привычных действий цепь не торопя.
И — содрогнуться, и похолодеть:
А мир-то отписался от тебя

●●●

ОДНОВА
жить так
как будто у тебя
последний день
действия теста ПЦР

ПРИВИВКА, РАВНОСИЛЬНАЯ ПРИСЯГЕ

●●●

БОЛЕТЬ ЗА НАШИХ —
шик, мой личный вклад!
надуло из былых олимпиад:
«Салют, олимпионики всех стран!
но есть святое: наш медальный план...»

●●●

Не поминая всуе Кармы,
бывайте все же благодарны
Случайным как бы обстоятельствам
Что помешали Вам продаться,
Сорвавшим сделку
(фарт был адский...
но Вас изъявшим из предательства...
а Дьявол он не проболтается)

●●●

Цинична жизнь, и даже еще хуже...
А Вы в попреках все еще смешны: —
Я понимаю, что уже не нужен —
А Вы и раньше были не нужны.

●●●

Осадки от лета до лета:
На головы наши рушатся
Модельная обувь, штиблеты
В воздухе переобувшихся...
Спасибо, хорошего понедельника, на связи...

Из «Ноу-хауса от Вл.В.»
Спасибо Вам за Ваше мастерство!
А главное, добавлю (так по-русски)
за то, что скудности закуски
Вы все-таки не пропили его!
(А «милость к падшим» — в следующем тосте...)
На дом:
не дай нам Б-г задуматься о том,
что делать с не пропитым мастерством...

ГЛУБОКОМЫСЛЬ для ЗАКРЫТЫХ ПОМЕЩЕНИЙ
Жизнь ограничила нам прыть,
не говоря уж о гордыне.
И остается — что? — а быть
как можно легче на помине.

●●●

ОдиNN на коне, а другой на мели,
А средствам вовсю адвокатствуют цели.
В ином возмущении «Как вы могли!?!»
звучит восхищение «Как вы сумели...»

●●●

Так состояться в жизни, чтобы здесь
быть (да и слыть) и в статусе, и в силе —
и вправе содрогнуть, лишь произнесть:
«Я лично прослежу, чтоб отгрузили!»

Из восточных переводов
(Подстрочник впрочем)
Свои увидел уши...
Наконец.
Что заронило хрупкую надежду:
А вдруг увидеть в жизни суждено
Еще хоть что-нибудь из лонг-листа
Под грифом «Никогда»...

●●●

...Мне тут наплакал Кот — понятно, что негусто,
Но ведь оно — и жизнь, и слезы, а не жесть;
Как трудно быть котом, с годами не прогнуться,
но быть в чужих глазах собой и не облезть.

●●●

Тактичность есть достоинство собак —
и много в них чего не оскудело...
...Во взгляде чьем прочтешь: «Ты что, дурак?!
Зачем тебе всё это и — внапряг?..
А впрочем, не мое собачье дело...»

FUTURO...
ЗАГАДКА на ЗАВТРА
...И при ограничениях нещадных —
Он есть, прекрасен и на вид красив!
Возможен только в масках и в перчатках
(Вы помните и про презерватив*).

****НАПЛЫВ из ПРОШЛОГО МИРА...***
...Да, выпавший из портмоне
попался на глаза жене —
еще мгновение и вцепится.
Сказать светло, почти семейно:
«...Не из готовности к измене —
из уваженья к Контрацепции!..»

●●●

«...А что, бывала жизнь прекрасна
что удавалось и тебе
в минуты редкие оргазма,
а не «раздумий о судьбе»

●●●

Солнечный берег, бриз, благодать,
Небо, обманчиво мирное...
(Каждый однажды должен узнать,
с чем он ассоциирует...)

Закатное фото
Мне город был, где я прописан
Где наломал я столько фраз
Где был я облакозависим
(хотя и падал с них не раз).

●●●

Жизнь подведет к итогам предфинально —
даст оценить весь личный безуспех...
и вот — прозреть — и горько, и нормально,
что вы всю жизнь пролайкали не тех...

●●●

Едва ль мне вслед почти спошлят:
«Эпоха
ушла»...
Но не слукавлю «Да и пофиг мне!»
И не унижусь до «И хрен бы с ним!»
Но на «явленье» скромно претендую:
Я худо-бедно был незаменим...

ЖИТЬ НАДО ТАК, ЧТОБ НЕ СКАЗАЛИ «ПОМЕР»

...Кстати, готовится к выходу в свет новая книга поэта с очень загадочным, на первый взгляд, названием (интригу сохраняем)

ГОРОДСКАЯ СПЕЦИАЛИЗИРОВАННАЯ СЛУЖБА ПО ВОПРОСАМ ПОХОРОННОГО ДЕЛА

ЧТО ДЕЛАТЬ, ЕСЛИ УМЕР БЛИЗКИЙ ЧЕЛОВЕК

Каждый, кто хоть однажды пережил смерть близкого человека, знает, как тяжелы первые часы после того, как случилось горе. Городская специализированная служба по вопросам похоронного дела «Ритуал-Сервис» (сайт в интернете Ritual.RU), информирует об участившихся случаях мошенничества и значительном завышении цен на оказание ритуальных услуг.

Рекомендуемый порядок действий

Если горе случилось дома:
1. Вызовите скорую помощь и полицию для констатации смерти.
2. По круглосуточному номеру **8 (495) 100-7-100** можно вызвать сотрудника городской ритуальной службы.
3. Приготовьте паспорт и медицинский полис покойного, а также удостоверения личности всех, кто находится рядом.

Если горе случилось в больнице:
1. По круглосуточному номеру **8 (495) 100-7-100** можно вызвать сотрудника городской ритуальной службы прямо в больницу.
2. Вместе с прибывшим сотрудником отправляйтесь в морг для оформления документов и оплаты услуг медучреждения.

Обязательно проверьте паспортные данные и номер служебного удостоверения приехавшего сотрудника, чтобы убедиться, что именно он является сотрудником городской ритуальной службы, которого вы вызвали, а не мошенник, получивший информацию от неизвестных источников.

Круглосуточная консультация по вопросам организации похорон по телефону 8 (495) 100-7-100 или на сайте службы RITUAL.RU

Постановление Правительства Москвы №363 от 20.04.1993. Номер свидетельства государственной регистрации 024.266. ЗАО "Ритуал-Сервис" ОГРН 1027739098661 | Реклама 18+

© ЗАО «Редакция газеты «Московский Комсомолец», 2021. Торговая марка и торговое имя «Московский Комсомолец», «МК» является исключительной собственностью ЗАО «Редакция газеты "Московский Комсомолец».
Перепечатка материалов и использование их в любой форме, в т.ч. в электронных СМИ, без письменного разрешения редакции не допускается.
Редакция не несет ответственности за достоверность и содержание рекламных материалов.

МК

АДРЕС РЕДАКЦИИ И ИЗДАТЕЛЯ: 125993, Москва, улица 1905 года, 7, стр. 1.
ЭЛЕКТРОННЫЙ АДРЕС РЕДАКЦИИ INFO@MK.RU

Редакция знакомится с письмами читателей, не вступая в переписку. Рукописи не рецензируются и не возвращаются.
Контактные телефоны: (495) 609-4444, (495) 609-4433
Служба распространения: ООО «Агентство «МК» тел. (495) 665-40-80

Газета отпечатана офсетным способом в ОАО «Московская газетная типография». 123995, ГСП-5, Москва, Д-22, ул. 1905 года, 7.
Подписные индексы газеты «Московский Комсомолец»: 55061, ПН277, ПН301
1 2 3 4 5 6 7 8 9 10 11 12 13 14 15 16
Заказ №: 1917
Общий тираж: 1.877.803
СВОБОДНАЯ ЦЕНА

Рекламно-информационное агентство Экспресс
принимает объявления от частных лиц и организаций в газету "МК".
781-47-37 (многоканальный), 781-47-36, 781-47-40

СРОК ПОДПИСАНИЯ ГАЗЕТЫ В ПЕЧАТЬ 18.30
Дежурный редактор: Андрей ЯШЛАВСКИЙ
НОМЕР ПОДПИСАН В 18.30

УЧРЕДИТЕЛЬ: Гусев Павел Николаевич
СВИДЕТЕЛЬСТВО О РЕГИСТРАЦИИ СМИ: ПИ №ФС77-42977 от 10.12.2010, выдано Федеральной службой по надзору в сфере связи, информационных технологий и массовых коммуникаций (Роскомнадзор)

Главный редактор Павел ГУСЕВ

Еженедельные выпуски «МК» выходят и распространяются в 55 регионах России: Астрахани, Барнауле, Белгороде, Биробиджане, Брянске, Великом Новгороде, Владивостоке, Владикавказе, Владимире, Волгограде, Вологде, Воронеже, Горно-Алтайске, Грозном, Екатеринбурге, Иркутске, Калининграде, Кемерово, Краснодаре, Кургане, Курске, Липецке, Магасе, Майкопе, Нальчике, Нижнем Новгороде, Новосибирске, Орле, Оренбурге, Перми, Петропавловске-Камчатском, Пскове, Ростове-на-Дону, Рязани, Санкт-Петербурге, Саратове, Севастополе, Серпухове, Симферополе, Смоленске, Ставрополе, Сургуте, Тамбове, Твери, Томске, Тюмени, Улан-Удэ, Уфе, Хабаровске, Чебоксарах, Челябинске, Черкесске, Элисте, Южно-Сахалинске, Якутске, а также в США, Канаде, Германии, на Украине, в Латвии, Израиле, Эстонии, Казахстане, Киргизии, Австралии, Молдове.