ISSN 1562-1987

ПОЧЕМУ РОССИЯНЕ НЕ ПЬЮТ ДЕШЕВОЕ МОЛОКО

Читайте 4-ю стр.

МК
МОСКОВСКИЙ КОМСОМОЛЕЦ
WWW.MK.RU
ИЗДАЕТСЯ С 11 ДЕКАБРЯ 1919 ГОДА
Ежедневная общественно-политическая газета
Распространяется в 89 субъектах РФ
Цена в розницу договорная
№100 (29.044)
вторник 6 июня 2023
MOSKOVSKIJ KOMSOMOLETS

Окресности Бахмута.

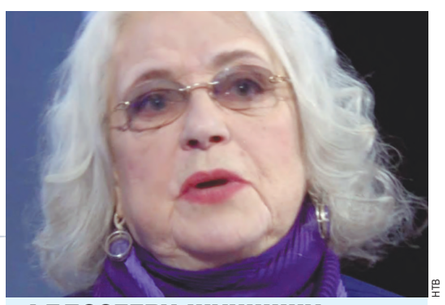
НТВ

ФЕДОСЕЕВУ-ШУКШИНУ СПАСЛА ДОЧЬ

«Незамедлительно вызвала медиков, когда поняла, что с мамой плохо»

Читайте 6-ю стр.

ОТ УГЛЕДАРА ДО ГУЛЯЙ-ПОЛЯ

ВСУ начали наступление, но результатов не добились.
MIL.RU

Давно обещанное наступление ВСУ началось. Причем практически по всей линии 800-километрового фронта. Пока концентрации сил ВСУ на каком-то одном участке не замечено. Наступление больше напоминает тактику «тысячи уколов». Закрепиться хоть на каком-либо участке фронта противнику пока не удалось — атаки отбиваются Российской армией.

Ряд военных экспертов ожидает увеличения интенсивности боев в ближайшие дни. Другие аналитики считают, что пока разведка боем у противника, мягко говоря, не задалась, и ввод в бой резервов не логичен.

Бывший офицер американской армии Станислав Крапивник рассказал, почему он не видит перспектив у противника и отчего происходящее на фронте с трудом можно назвать наступлением ВСУ.

Читайте 2-ю стр.

РЕПЛИКА

Екатерина САЖНЕВА, обозреватель

ВТОРОЙ ТЕЛЕФОН В БЮСТГАЛЬТЕРЕ

Запрет зрел давно. Но вряд ли депутаты способны себе представить, к чему он может привести.

Заместитель председателя Комитета Госдумы по информационной политике, информационным технологиям и связи Андрей Свинцов на днях поведал, что профильные ведомства и IT-специалисты вовсю обсуждают возможность внедрения уникальных идентификаторов для доступа в «защищенный Интернет».

Читайте 6-ю стр.

ЗЛОБА ДНЯ

Станислава ОДОЕВЦЕВА, корреспондент отдела семьи

БАБА-ЯГА ПРОТИВ

Как нам населить Россию? Вопрос, тревожащий сейчас поболе, чем «как обустроить». Демографическая ситуация в грандиозном упадке, не случавшемся с лихих девяностых. Ответ найден в стенах Госдумы. Надо всего-то отменить термин «чайлдфри». А еще прямо с детсадика «начать следить за гендером девочек». Такое решение предлагает первый зампред думского Комитета по делам семьи, женщин и детей Татьяна Буцкая. На плакатах, к примеру, не должно быть изображено семей или женщин без детей — это уже креатив башкирского курултая и депутата ГД Эльвиры Аиткуловой.

Правильно. Если развесить соответствующие плакаты вдоль трасс, женщины побегут рожать. Таков посыл у законопроекта, уже внесенного в Госдуму. Досталось там и философии гедонизма — ишь, чего посмели, в России радоваться жизни! И тлетворному западничеству, разумеется, разрушающему традиционные ценности.

Депутат Буцкая в отмене идей чайлдфрианства была даже более конкретна, адресуясь и к актуальному закону о запрете англицизмов. По мнению депутата, чайлдфри переводится не как банальная «бездетность» или даже «свобода от детей», а как «я не хочу детей». «Не «не могу», а именно «не хочу», — подчеркивает депутат. «Холодом веет от таких женщин», — делится Буцкая.

Она озвучивала идею запретить чайлдфри как понятие и чуждое нам явление и раньше, задолго до того, как запрос на использование заимствованных слов легализовался. Мол, с раннего детства, еще в детском саду, надо приучать девочек играть в куклы, в дочки-матери, а мальчиков — в машинки и с молоточками. Вот тогда все сложится у нас с демографией. Рожать — и точка!

Читайте 3-ю стр.

Михаил РОСТОВСКИЙ

НОВАЯ «БОЛЬШАЯ ИГРА» ПУТИНА

Как Запад «отстыковывает» от России Центральную Азию

За четыре месяца и три дня до начала СВО в ходе своего выступления на пленарном заседании клуба «Валдай» Владимир Путин сделал краткое замечание, которое, если смотреть на него с позиции сегодняшнего дня, выглядит как очень точный прогноз развития ситуации в критически важном для России регионе Центральной Азии после старта спецоперации: «Китайский народ мудрый, у него много всяких ценных мыслей... Одна из них — не дай бог жить в эпоху перемен. Но мы в ней уже живем, хотим мы того или нет, и перемены эти все глубже, все фундаментальнее. Так что вспомним и кое-что другое из китайской мудрости: слово «кризис» состоит из двух иероглифов: «опасность» и «возможность». А как говорят уже у нас, в России, «борись с трудностями умом, а с опасностями — опытом». Воплотить эту мудрую мысль в жизнь на просторах бывшего СССР получалось и по-прежнему получается достаточно редко. Одно из самых ярких подобных исключений — судьба Центральной Азии в последние 15 месяцев.

Читайте 5-ю стр.

Осень 2022 года, Владимир Путин в Самарканде. В Кремле понимают, что после начала СВО Центральная Азия превратилась в один из главных фронтов геополитического противостояния между Россией и Западом.
KREMLIN.RU

«МИСТЕР СМЕРТЬ»

СК РФ

Сидр, ставший причиной массовой гибели людей в Ульяновске и Самаре, может продаваться в любом городе страны

«Мистер Сидр», ставший причиной гибели людей в Ульяновске и Самаре, может сейчас продаваться в любом городе страны. На момент подписания номера в результате отравления сидром, в составе которого оказался смертельный яд метанол, в Ульяновской области 16 погибших, в Самарской — четыре человека. Еще 19 выпивших сидр — госпитализированно.

Читайте 3-ю стр.

СВОБОДНАЯ ТЕМА

Дмитрий АГРАНОВСКИЙ, адвокат

ВОЗВРАЩЕНИЕ РУССКОГО

Читайте 3-ю стр.

telegram:@mk_srochno

В НОМЕР срочно!
+7(495) 707-29-98, mknews@mk.ru

ОРГАНИЗАТОР ФЕСТИВАЛЯ ВЕЗДЕХОДОВ СЛОМАЛ ШЕЮ ПРИ ОСМОТРЕ ТРАССЫ

СОЦСЕТИ

Серьезную травму получил один из организаторов фестиваля вездеходов вечером 3 июня, когда тестировал трассу на мотодроме в деревне Бурцево Молжаниновского района Москвы.

Как стало известно «МК», 39-летний экстремал из Вологды двигался на небольшом вездеходе, который сконструировал самостоятельно. Он хотел протестировать трассу в преддверии следующего заезда 4 июня. Погода стояла дождливая, на треке было очень много воды и грязи. В какой-то момент машину занесло, она перевернулась. В результате падения мужчина ударился головой о дуги безопасности, установленные на крыше транспортного средства.

К слову, на соревнованиях мужчина участвовал в шлеме, но для теста трассы почему-то его не надел. За заездом наблюдали два приятеля, они тут же вытащили пострадавшего из перевернувшегося вездехода. Пострадавший был в сознании. Позже мужчину госпитализировали в одну из больниц, где ему поставили диагноз перелом шейного позвонка и повреждение спинного мозга. Пациент находится в среднетяжелом состоянии, его поддерживают супруга и родственники, которые приехали из родного города.

ИНЖЕНЕР РЕШИЛ СТАТЬ ПЕДОФИЛОМ ИЗ-ЗА БОЛЕЗНИ ЖЕНЫ

10-летнюю дочь своих друзей пытался совратить педофил из Новой Москвы 4 июня. Как стало известно «МК», в роковой день 47-летний Николай (все имена изменены), инженер по профессии, приехал со своей женой-домохозяйкой и дочерью в гости к друзьям. После застолья компания улеглась поздней ночью. Около пяти утра жена Николая проснулась и заметила, что мужа около нее нет. Женщина услышала его голос в соседней комнате и пошла туда. Увиденное повергло ее в шок — на кровати сидела 10-летняя дочка хозяев дома, а Николай ее совращал. Женщина влепила мужу пощечину и выгнала из дома. После этого жена извращенца сама рассказала родителям девочки о случившемся. Мама ребенка обратилась в полицию. На допросе жена Николая рассказала, что из-за ее болезни у них с мужем отсутствует интимная жизнь. Возможно, это стало поводом домогательств к школьнице.

Сексуального извращенца задержали через несколько часов в его квартире, свою вину он не признал. Но в телефоне обнаружили компромат — мужчина снимал свои действия на камеру. К слову, супруга не подозревала о пристрастиях Николая, хотя прожила с ним в браке 10 лет.

РАБОЧИЙ ПОГИБ В ПИВНОМ ЧАНЕ, ЖЕЛАЯ ТАЙНО УТОЛИТЬ ЖАЖДУ

СОЦСЕТИ

СОЦСЕТИ

Наемный рабочий трагически скончался, упав в чан с пивом в Раменском городском округе. Предварительно мужчина задохнулся, отравившись парами производства.

Как стало известно «МК», трагедия произошла 3 июня около 14 часов. Хозяин частной пивоварни попросил своего 47-летнего знакомого Улугбека из Узбекистана произвести работы по облагораживанию территории. Поставив задачи, коммерсант уехал по делам, а когда вернулся, то не заметил, что на территории предприятия что-то изменилось, да и наемный рабочий тоже отсутствовал. Не придав особого значения пропаже Улугбека, хозяин занялся своими делами, но через какое-то время один из сотрудников сообщил ему, что люк одного из огромных чанов на 2 тысячи литров, где бродит и хранится пиво, открыт. Также открытым оказался и кран, через который сливают дрожжи, весь пол был ими залит.

Когда пивовары заглянули в чан, то очень удивились — на дне огромной емкости лежало бездыханное тело пропавшего рабочего. Приехавшие медики лишь констатировали смерть мужчины — помочь ему уже было нельзя. По предварительным данным, мужчина задохнулся, отравившись углекислым газом. Свою версию случившегося озвучил полицейским и хозяин пивоварни. Видимо, рабочий в его отсутствие решил тайно выпить пива. Когда погибший открыл сливной кран, из него полились дрожжи, что явно его не устроило. Тогда мужчина решил зачерпнуть прохладительного напитка через верхний люк и упал внутрь.

СПИЦЫ СТАРИННОГО ЭКИПАЖА ПОКРАСИЛИ В КРАСНЫЙ ЦВЕТ, ЧТОБЫ ВЕРНУТЬ ЕМУ ПЕРВОНАЧАЛЬНЫЙ ВИД

Больше года ушло у столичных реставраторов, чтобы воссоздать в первоначальном виде старинный извозчичий городской экипаж, который находится в коллекции Музея транспорта Москвы. Уникальность этого экспоната в том, что его кузов сделан в «формате» фаэтон, а это достаточно редкая конструкция для повозок XVIII века.

Как стало известно «МК», уникальный экспонат станет частью новой экспозиции, состоящей из видов транспорта, которые на сегодняшний день полностью утрачены — то есть не используются в повседневности. Эта коллекция разместится в новом здании музея на Новорязанской улице.

О прошлом отреставрированного экипажа известно лишь то, что какое-то время его использовали на Ялтинской киностудии. Разобрав транспортное средство, реставраторы обнаружили клейма мастерских. Клеймо «Ферманъ Москва» на осях принадлежит московскому фабриканту, который в начале XX века занимался комплектующими к гужевому транспорту. Второе клеймо — «Александръ Сергеевич Барсковъ/Бароковъ въ Москве», найденное на рессорах, эксперты пока продолжают исследовать.

Колесам вернули исторический облик: металлические спицы задних колес заменили на аутентичные деревянные и покрасили в красный цвет. Были восстановлены мягкие элементы пролетки: кожаный диван с особой стяжкой, сиденье извозчика и капюшон. Подъемный механизм капюшона, рама, оглобли — все детали были собраны в соответствии с первоначальным предназначением.

К слову, такие дрожки возили пассажиров в России с середины XVIII века до 1940-х годов. Легкие экипажи с рессорами и поднимающимся верхом назывались пролетными или просто пролетками.

СОБАК БУДУТ ВОСПИТЫВАТЬ НАУЧНЫМ МЕТОДОМ КНУТА

Устройство для воспитания домашних питомцев изобрела семейная пара москвичей. На днях они получили патент на приспособление, которое сможет отучить четвероногих от некоторых дурных привычек.

Как стало известно «МК», прибор представляет собой конический корпус, внутрь которого вмонтированы камера, микрофон, инфракрасный датчик движения, блок управления, блок распознавания и отпугивающее устройство. Оно, по мысли изобретателей, должно быть комбинированным: отпугивать животных планируется звуком, светом, а также струей газа или жидкости. Управлять им и настраивать его можно будет как с пульта управления, так и с мобильного приложения. С его помощью можно также будет узнать и даже увидеть животное, которое нарушает порядок.

Действовать прибор будет следующим образом: как только животное окажется в зоне контроля, инфракрасный датчик подаст сигнал на камеру и микрофон, которые включатся и начнут слежение. Благодаря устройству распознавания прибор не станет реагировать на пользователя. Сигнал с включенных камеры и микрофона будет передаваться на мобильное устройство хозяина. А когда животное окажется в «запретной зоне», сигнал поступит к отпугивающему устройству, которое с помощью резкого света, звука или струи газа отпугнет животное. Также изобретатели рассматривают вариант связанного с электронным «воспитателем» ошейника, который сможет бить нарушителя током. К примеру, устройство может согнать кота, прыгнувшего на стол, до того, как животное начнет сбрасывать с него вазы, посуду и т.п. Или, например, подберется к обуви с надеждой ее испортить (вариант — к дивану с целью его ободрать). Так как отпугивание будет происходить всякий раз, когда четвероногое окажется там, где не положено, то постепенно у него сформируется рефлекс, а предметы интерьера и вещи сохранят нормальный вид и запах.

ШКОЛЬНИКА ПОДОЖГЛИ НА ДЕТСКОЙ ПЛОЩАДКЕ ЕГО НЕДРУГИ

ПРОКУРАТУРА МОСКВЫ

ПРОКУРАТУРА МОСКВЫ

14-летний школьник тяжело пострадал от рук ровесников, которые облили его бензином и подожгли в Чечерском проезде 5 июня.

Как стало известно «МК», около 17.00 юный москвич гулял на детской площадке. В какой-то момент к подростку подошли ребята 14 и 15 лет от роду, с которыми у пострадавшего уже давно натянутые отношения. Между школьниками произошел конфликт — его причины выясняются. После чего 15-летний москвич принес бензин, облил оппонента, а затем чиркнул зажигалкой. Увидев, что одежда жертвы воспламенилась, он убежал.

На площадку вскоре прибежал брат-близнец пострадавшего и побежал искать хулигана.

Медиков «скорой» вызвал случайный прохожий, который увидел горящего человека. Мальчик получил ожоги 99% тела и верхних дыхательных путей, его госпитализировали.

Ранее поджигатель попадал в поле зрения инспекторов по делам несовершеннолетних, когда напал с газовым баллончиком на прохожего.

МАЛЬЧИК ПРОГЛОТИЛ МОНЕТКУ РАДИ ЛЮБОПЫТСТВА

Пятикопеечную монетку проглотил мальчик из Люберец 3 июня. Ребенок признался, что сделал это специально.

Как стало известно «МК», днем родительница оставила ненадолго дома шестилетнего сына с дедом и старшей дочерью. Ребенок играл в гостиной, когда обратил внимание на маленькую баночку с мелочью. Несколько монет мальчик положил в карман, а пятикопеечную решил проглотить. Позже на вопросы родителей о мотивах поступка он отвечал, что ему просто захотелось это сделать.

СОЦСЕТИ

Проглотив монетку, мальчик сообщил об этом своей старшей сестре. «Скорая помощь» увезла непоседу в больницу, где ребенку провели обследование. Монетка уже спускалась в кишечник, поэтому врачи отпустили ребенка домой дожидаться естественного выхода инородного предмета.

NON-STOP

Подготовила Ирина СЕЛИВЕРСТОВА

КАДР

CAPTURE THE ATLAS

Событием этой недели стало завершение 6-го ежегодного конкурса «Фотограф года Млечного Пути». Коллекция лучших работ 25 победителей опубликованно в сборнике, где представлены 25 потрясающих фотографий Млечного Пути, сделанных в 16 странах мира.

ЦИФРА

67 трлн кубометров составляют запасы газа на российских месторождениях

Об этом сообщил заместитель главы Государственной комиссии по запасам полезных ископаемых (ГКЗ) Александр Смирнов. По его оценке, таких объемов хватит на ближайшие 90 лет с учетом текущей годовой добычи. При этом Смирнов отметил, что большая часть (54%) имеющихся запасов газа относится к трудноизвлекаемым и предстоит провести дополнительную работу, чтобы оценить рентабельность освоения и разработки этих месторождений.

ФОТОФАКТ

СОЦСЕТИ

Мастер маникюра Мэддокс Макколлоу из Род-Айленда (США) сделала бизнес, продавая наборы накладных ногтей, расписанных на заказ. Среди ее клиентов есть как корпоративные заказчики, так и частные лица, обладающие фантазией и способные заинтересовать мастерицу своими идеями.

ОБРАЗОВАНИЕ

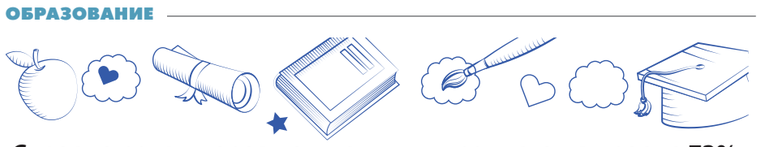

Спрос на репетиторов по школьным предметам вырос на 73%

В этом году в преддверии экзаменов вырос спрос на репетиторов по всем предметам по сравнению с весной 2022 года. Чтобы подготовиться к экзаменам для поступления в вуз, российские школьники стали активнее обращаться к репетиторам по школьным предметам. С марта по май количество обращений выросло на 73% по сравнению с весной 2022 года. Объявлений от репетиторов по школьным дисциплинам стало на 64% больше.

По предметам спрос вырос:

В целом репетиторов стало на 21% больше, чем весной прошлого года. К таким выводам пришли аналитики платформы «Авито Услуги» и электронного кошелька ЮMoney.

АНДРЕЙ АРАКЧЕЕВ

ПРЕЗИДЕНТ

АЭРОПОРТ МАРИУПОЛЯ ОТКРОЕТСЯ В 2024–2025 ГОДАХ

А не понравившееся Путину КПП «Гуково» будет расширено до конца года

Глава Минтранса Виталий Савельев пообещал Владимиру Путину, что аэропорт Мариуполя откроется для пассажиров в 2024–2025 годах, «если позволит обстановка». Для начала восстановительных работ уже готовится проектно-сметная документация. Также в «общее развитие» транспортного каркаса новых регионов, по словам министра, включены аэропорты Донецка, Луганска, Херсона и Запорожья. В настоящее время донецкий аэропорт практически полностью уничтожен, луганский имеет существенные разрушения, херсонский и запорожский находятся под контролем Украины. Их восстановление начнется «чуть позже», сообщил Савельев.

Владимир Путин обсудил с министром транспорта и руководителем железных дорог транспортную доступность новых территорий. Оба чиновника пришли в Кремль с большими альбомами, чтобы президент мог наглядно посмотреть, «как было» и «что стало», а также оценить проекты, которые еще предстоит реализовать. По словам Виталия Савельева, только на дорожную сеть четырех регионов в 2022 году потратили 53 млрд руб. Были капитально отремонтированы почти 600 км дорог и 16 искусственных сооружений. В этом году объем финансирования вырос до 75 млрд руб., что позволит привести в порядок еще 760 км дорожного полотна и 26 сооружений. Аналогичные средства предусмотрены также на 2024 и 2025 годы. Итого — почти 280 млрд руб. за четыре года. «Деньги у нас есть», — заверил президента Савельев.

Общая протяженность автомобильных дорог ДНР, ЛНР, Херсонской и Запорожской областей составляет 21 тыс. км. Из них 95% — это региональные и местные дороги. И только 5%, или 1039 км, — федеральные трассы. Большую часть федеральных магистралей планируется привести в нормативное состояние уже к 1 марта следующего года — их качество, по словам Савельева, «довольно приличное». «По этому мосту, я, по-моему, проезжал в Геническе», — узнал по фото знакомые места Путин.

Глава Минтранса указал, что в альбоме размещены также свежие изображения пунктов пропуска — именно эти объекты, а точнее, заторы на них, вызвали нарекания президента во время его апрельской поездки в ЛНР. По словам Савельева, 6 КПП, которые утратили свои таможенные функции, но продолжают использоваться в целях безопасности, уже модернизированы: их пропускная способность выросла с 5,7 тыс. автомобилей в сутки до 13,2 тыс. Еще 6 КПП, включая то самое не понравившееся Путину «Гуково», будут расширены до конца года. Савельев сообщил, что три пункта — «Джанкой», «Весёло-Вознесенка» и «Матвеев Курган» — решено оснастить портальными досмотровыми комплексами. Проверку на таких устройствах можно пройти, не выходя из машины, что существенно ускоряет процесс. «Это наши отечественные наработки, мне очень приятно вам об этом сказать», — порадовал президента глава Минтранса.

Железными дорогами на новых территориях, по словам министра, будет управлять федеральное предприятие «Железные дороги Новороссии», которое объединит «железки» ДНР, ЛНР, Запорожской и Херсонской областей. «Сделаем предложение всем железнодорожникам, чтобы они при желании могли в него перейти», — сообщил Савельев. Сейчас в новых регионах работает только пригородное ж/д сообщение между отдельными населенными пунктами, но его востребованность низкая.

KREMLIN.RU

С министром транспорта Виталием Савельевым (слева) и главой РЖД Олегом Белозёровым.

Связь с Москвой, Петербургом и даже ближайшими городами «старой» РФ отсутствует из-за риска ракетных ударов со стороны ВСУ: по мнению местных властей, запуск поездов можно будет планировать, когда линия фронта отодвинется как минимум на 50 км от путей. Савельев конкретных сроков на встрече с Путиным не назвал.

По запуску авиасообщения ситуация также непонятная (напомним, что 11 аэропортов на юге России остаются закрытыми с 24 февраля 2022 года). Однако Савельев сообщил, что с восстановлением Мариупольского аэропорта затягивать не планируется — проектно-сметная документация уже готовится. «Считаем, что, если позволит обстановка, в течение 2024–2025 годов мы сможем задействовать этот аэропорт. Остальные будут чуть позже, поэтапно, потому что там есть разрушения», — доложил он.

Владимир Путин отдельно поинтересовался состоянием портов. Выяснилось, что Мариупольский порт сейчас загружен на пятую часть мощностей, существовавших до 2014 года. Порт в Бердянске — на треть. Однако президента интересовал отнюдь не грузооборот. «А глубина причалов в Мариуполе где-то под восемь метров, да?» — поинтересовался он. «В Мариуполе 8 метров везде, а в Бердянске чуть меньше — 5–8 метров. Этого достаточно, это большая глубина». — «То есть большие суда могут пройти?» — уточнил ВВП и, услышав утвердительный ответ, удовлетворенно кивнул головой. «Это расширяет наши возможности», — загадочно произнес Путин.

Елена ЕГОРОВА.

КРИЗИС

ОТ УГЛЕДАРА...

с 1-й стр.

Как и ожидали многие, после серии отвлекающих провокаций в Белгородской области противник приступил к активной фазе. По данным Минобороны России, утром 4 июня в крупномасштабном наступлении на пяти участках фронта ВСУ задействовали шесть механизированных и два танковых батальона. Целью был прорыв нашей обороны на наиболее уязвимом, с точки зрения ВСУ, участке фронта.

«Своих задач противник не добился, успеха не имел», — подвели итог в военном ведомстве. Там отметили, что потери ВСУ только за день составили более 250 человек, 16 танков, 3 боевых машин пехоты, 21 боевой бронированной машины.

5 июня активные бои на Угледарском направлении возобновились. Противник бросил в атаку более значительные силы. Наступательные действия противник продолжил также в районе Артемовска (Бахмута).

— Я бы не спешил утверждать, что наступление ВСУ началось, — рассказал «МК» Станислав Крапивник. — Да, бои идут от Марьинки до Артемовска. Противник ведет разведку боем, в некоторых местах он закрепился, как, например, под Артемовском, захватив около 400 метров. Но при этом ВСУ понесли огромные потери. Сейчас мы контратакуем и выталкиваем их с тех территорий, на которые они зашли. Поэтому говорить, что это полноформатное наступление, — пока рано. Если они не достигнут в ближайшее время больших успехов под Артемовском, тогда они отойдут и снова будут искать слабые места в нашей обороне. Под Марьинкой то же самое. Противник начал атаковать. Его успешно отбили, и он понес потери. Если ВСУ сегодня начнут забрасывать дополнительные бригады и попытаются прорваться, тогда, может быть, это и будет наступлением. Но то, что происходит сейчас, я бы назвал интенсивной разведкой боем, не больше.

Пристальное внимание военных экспертов сейчас приковано к Волновахе. Это

СОЦСЕТИ

направление противник может использовать для основного удара, чтобы создать угрозу отстроенному и относительно мирному Мариуполю.

Эксперты уверены, что «наступу» предшествовали отработанные, как по учебнику тактики, отвлекающие атаки террористов по Белгородской области, затем серия отвлекающих ударов, в том числе — на Донецком направлении. Сейчас же может быть нанесен главный и вспомогательные удары на Южном фронте.

По словам Крапивника, чтобы понять, является ли Волноваха главным или вспомогательным направлением для ВСУ, нужно время. Пока прорыв противника на этом участке можно считать случайным.

— От Волновахи до Мариуполя более ста километров. Надо исходить из того, что противник закрепиться пока не смог. Да, он вклинился в наше расположение на Волновахском направлении, потому что там произошла трагедия. Наверное, видели сообщение командира батальона «Восток» Александра Ходаковского о том, что на своей же мине подорвалась команда операторов беспилотников. В связи с потерей наших бойцов у нас не хватало данных воздушной разведки, и противник смог незаметно для нас накопить силы. Тем не менее для нашего командования наступление противника тут не стало неожиданным и врага отбили. Надо смотреть, что будет к вечеру.

По мнению наблюдателей, противник еще не задействовал полностью свои главные силы. И это будет сделано в ближайшее время. В то же время Станислав Крапивник уверен: для того, чтобы ввести резервы, ВСУ необходим маломальский успех на фронте.

— Противник сейчас если и прорывается, то на первые линии. Когда он захватывает передовые позиции, тут же попадает под удары наших артиллерии и авиации. ВСУ просто не хватает войск, чтобы продвигаться дальше... Не знаю, что в замыслах у противника. Но по правилам боя, если будут большие успехи, тогда они начнут очень быстро двигаться и вводить в прорыв все, что только можно. Если успехи, как сейчас — то есть очень ограниченные, тогда ввода резервов не будет.

Эксперт не видит перспектив у наступления ВСУ.

— Наступление для ВСУ сейчас — провальная стратегия. Они вынуждены это делать, потому что у них нет альтернативы. Западные партнеры заставляют двигаться их вперед «под дулом пистолета». По-умному эти бригады нужно было бы придержать и использовать для прикрытия своих дыр в ходе нашего наступления. Но у них другая политика, и хозяевам наплевать на то, сколько «мяса» будет уничтожено. Политикам в США и Европе надо показать своим избирателям, что есть продвижение украинской армии, на вооружение которой израсходованы миллиарды налогоплательщиков.

Дарья ФЕДОТОВА.

ПДД

АВАРИЙНЫЕ ПИЛЮЛИ

В России появится перечень лекарств, употребление которых несовместимо с вождением

Законопроект, который предлагает штрафовать и лишать прав не только севших за руль после стакана вина или рюмки водки, но и тех, кто принял лекарство, влияющее на внимание или реакцию, одобрен правительственной комиссией по законопроектной работе и скоро может быть внесен в Госдуму. Перечень грозящих неприятностями препаратов появится потом. Опрошенные «МК» эксперты считают, что с правоприменением могут возникнуть проблемы.

Законопроект разработан МВД и призван выполнить постановление Конституционного суда, который осенью прошлого года разбирался с запросом Салехардского городского суда Ямало-Ненецкого автономного округа по поводу статьи 12.8 Кодекса об административных правонарушениях («Управление транспортным средством водителем, находящимся в состоянии алкогольного опьянения»). Судей из ЯНАО поставила в тупик история водителя Василия Шевелева. В ходе освидетельствования у него в организме нашли габапентин, препарат для лечения эпилепсии и не только, к наркотическим или психотропным он не относится. Суд первой инстанции лишил г-на Шевелева прав и оштрафовал на 30 тысяч рублей. Водитель обратился в Салехардский горсуд, где переадресовали вопрос «как быть» в КС...

Сейчас статья 12.8 обещает в обычных случаях штраф в 30 тысяч рублей — с лишением водительских прав на срок от полутора до двух лет. А примечание к ней объясняет, что ответственность наступает в случае установленного факта употребления «вызывающих алкогольное опьянение веществ» , «либо в случае наличия наркотических средств или психотропных веществ в организме человека». Но как быть, если в крови или моче водителя обнаруживается некое входящее в состав лекарств вещество, не относящееся к этиловому спирту, наркотикам или психотропам, но все равно влияющее на внимание и реакцию? Неизвестно. Отсутствие уточнений на сей счет «порождает риск неоднозначного истолкования и противоречивого применения», говорится в пояснительной записке к одобренному на заседании правкомиссии 5 июня документу (есть в распоряжении «МК»). Именно к такому выводу пришел КС, постановив незамедлительно внести уточняющие изменения в КоАП, а до тех пор за употребление водителями влияющих на внимание или реакцию лекарств не наказывать.

Законодательный пробел в правительстве хотят устранить так. Примечание к статье 12.8 КоАП будет требовать наказания и для тех, у кого обнаружат следы аналогов наркотиков или психотропных препаратов, новых потенциально опасных психоактивных веществ или «одурманивающих веществ». А еще — внимание! — для тех, у кого по результатам медосвидетельствования на состояние опьянения найдут «вещества, входящие в состав лекарственных препаратов, ухудшающих внимание и реакцию человека», но не относящиеся ни к наркотикам, ни к психотропным препаратам или их аналогам, ни к одурманивающим веществам. Появляется в примечании и упоминание о «совокупности клинических признаков опьянения».

Перечень входящих в состав лекарственных препаратов веществ, которые следует определять при проведении медосвидетельствования, потом установит правительство. В нем, объясняет пояснительная записка, могут появиться, к примеру, «анестетики; противоэпилептические препараты; противопаркинсонические препараты; снотворные и седативные средства».

Вступить в силу новая редакция статьи 12.8 должна будет через три месяца после принятия и официального опубликования соответствующего закона: кроме перечня лекарств потребуется еще внести изменения в приказ Минздрава о порядке проведения медосвидетельствования и в перечень одурманивающих веществ.

Петр Шкуматов, координатор движения «Синие ведерки», обратил внимание «МК» на то, что на самый интересный вопрос — какие именно препараты и действующие лекарственные вещества войдут в запретный перечень — ответа пока нет. «Здесь многих автомобилистов может ждать сюрприз, потому что в перечне могут оказаться распространенные препараты, жаропонижающие например, и нужна будет серьезная просветительская работа, чтобы случайно, не имея умысла, водители не попадали под большой штраф». Кроме того, считает эксперт, если не оговорить предельно допустимые концентрации лекарственных веществ, может оказаться, что некоторые из них с большим периодом полувыведения будут создавать риск неделями и даже месяцами из-за следовых количеств, ведь современные хроматографы в состоянии «ловить буквально нанограммы».

Президент Коллегии правовой защиты Виктор Травин в свою очередь в разговоре с «МК» признал: появление законопроекта большой неожиданностью не стало, на наличие пробела в законодательстве указывали и эксперты, и судьи. Но предложенные формулировки при отсутствии представления о том, что будет написано в подзаконных актах, не позволяют в полной мере представить, как именно «все это будет работать», считает он. «К примеру, сейчас водитель знает, что водочку, коньячок, вино нельзя, фенобарбитал какой-нибудь — тоже, потому что в составе есть этиловый спирт, наркотические вещества или психотропные. А как быть, когда что-то из перечня одурманивающих попадет в организм случайно — съел что-то, сам не зная что, бензина надышался на АЗС, краской во время ремонта... Боюсь, что водители просто будут бояться есть, пить и дышать», — считает г-н Травин. Эксперт положительно оценивает тот факт, что в примечании к статье 12.8 КоАП наконец появляется упоминание про «совокупность клинических признаков опьянения», потому что прежде всего, по его мнению, следует оценивать именно клинику — «если человек ровно идет, складно говорит и хорошо соображает, если он адекватен, какая разница, сколько у него в крови алкоголя».

Марина ОЗЕРОВА.

РЕПЛИКА

Дмитрий ПОПОВ, обозреватель

НАСТУПЛЕНИЕ УКРАИНЫ ВНУТРИ РОССИИ

В том, что украинское наступление началось, не осталось никаких сомнений. Однако его заявленная цель, «возвращение территорий», никак не может быть конечной целью. Так же, как и некие «переговоры» по его итогам, о которых заявляют американские кураторы Украины.

Официально о «безуспешной попытке крупномасштабного наступления» украинских войск на Южно-Донецком направлении заявило Минобороны России. Довольно серьезные атаки были и в других местах, которые ВСУ прощупывали, чтобы ввести резервы, если удастся прорыв. Одновременно террористы продолжали кошмарить Белгородскую область. Только в селе Новая Таволжанка зафиксировано 185 прилетов. По Шебекинскому городскому округу выпущено 611 единиц различных боеприпасов.

Еще одно подтверждение выпустило Управление стратегических коммуникаций ВСУ: «Российские пропагандисты будут распространять недостоверную информацию о контрнаступлении, его направлениях и потерях украинской армии. Даже если контрнаступления и нет. Для этого заготовлены старые видео и фото, которые показывают подбитую технику, погибших и пленных. А также другие фейковые материалы». После этого глупо не верить в то, что наступление идет.

Помощник президента США по национальной безопасности Джейк Салливан в интервью телекомпании CNN заявил, что США верят в успех наступления: «Мы уверены, что это контрнаступление позволит Украине забрать у России стратегически важные территории». Но даже если и не выйдет — ничего страшного: «Это не экзамен. Мы не оцениваем контрнаступление. Мы намерены поддерживать Украину в достижении как можно большего прогресса на поле боя, чтобы у нее была наиболее выгодная позиция за столом переговоров».

Полностью «вернуть территории по состоянию на 1991 год» у Украины не получится, что очевидно. Если допустить, чисто гипотетически, что ВСУ заняли какую-либо «стратегически важную территорию», то что это изменит? О чем будут вестись «переговоры», а главное — с кем?

Россия просто не может отдать свою землю, по Конституции не может. Торг здесь неуместен. Зеленский своим указом запретил вести переговоры с Путиным. Даже само по себе наличие Владимира Владимировича во главе государства пресекает переговоры. Это тупик.

Вот на самом деле и вся история, главная цель — изменение конституционного строя России, уничтожение государства российского в его нынешнем виде (а в конечном счете раздробление и подчинение Западу). Очевидно, что «снаружи» это невозможно, возможно только изнутри. Поэтому задача ВСУ «на земле» показать гражданам России якобы неспособность российской власти защитить их.

Именно так в информационном пространстве Западом подаются террористические атаки на Белгородскую область, именно так будут подаваться любые украинские «перемоги» в ходе наступления.

Это нужно четко осознавать. Как и то, что украинское наступление — лишь оттягивание неизбежного краха Украины. А это уже наша конечная цель. Просто потому, что другого выхода нет.

ДОМ, В КОТОРЫЙ ДОРОГИ НЕТ

Эвакуированные из белгородских сел переживают о родне и домашних питомцах

Белгородская область опять под обстрелом. По словам главы Шебекинского округа Владимира Жданова, утром по многострадальной Новой Таволжанке, куда накануне проникла вражеская ДРГ, Украина выпустила более 70 ракет из РСЗО «Град». О том, что сейчас происходит в приграничных селах и городах, узнал корреспондент «МК».

«По Таволжанке за сегодня, до 8.30, было более 70 прилетов из РСЗО «Град» и свыше 15 из ствольной артиллерии по городу Шебекино», — рассказал Жданов в социальных сетях. Большинство жителей заранее уехали из села. Тех, кто предпочел остаться, немного, и в основном это пожилые люди, прожившие здесь не один десяток лет.

«Односельчане, постарайтесь воздержаться от поездок в Таволжанку, — пишет один из местных жителей. — Очень опасно. ВСУ с коптеров отслеживают передвижения и бьют из «Градов»! Бьют по мирным!»

«Очень многие люди сейчас ищут своих родственников, которые живут в Таволжанке, чтобы как-то вывезти их, — поделилась с «МК» жительница Белгородской области Марина. — В селе, к сожалению, нет связи и проблемы с другими коммуникациями. У меня там живет отец-инвалид, почти полностью лишенный слуха. Сейчас появилась надежда, что волонтеры помогут забрать папу».

Эвакуация продолжается и из города Шебекино. Многие люди в спешке не имели возможности забрать не только документы или нужные вещи, но и домашних питомцев. О чем сейчас сильно жалеют, но въехать в Шебекино сложнее обычного, город закрыт, на дорогах блокпосты. Накануне в соцсетях появилось трогательное видео о том, как жители региона вернулись в пострадавший от снарядов дом, чтобы забрать оттуда кота. Волонтеры колесят по округе и кормят животных, кого могут, забирают не передержку. Сложнее с теми, кто остался в закрытых квартирах.

«У нас дома осталась не только техника, — взволнованно рассказывает корреспонденту «МК» коренная жительница Шебекино Татьяна Ярощук. — Самое главное, что в квартире заперт в клетке домашний любимец, волнистый попугай по кличке Кукла. Птица там уже неделю без еды, без воды. Она жила с нами три года, она нам очень дорога. Дочь очень хочет ее увидеть».

— Думаете, птица еще жива?

— Думаю, да. Потому что он по квартире летать может, открывает сам клетку. Если бы у нас была машина, мы бы не раздумывая уже поехали. Хоть бы нашелся кто-то с вместительной машиной, с кем я или муж могли бы съездить и забрать птицу и вещи. Очень надеюсь на помощь.

Однако гарантий того, что военные пустят в город, нет — это вопрос безопасности людей. По рассказам жителей, в городе частично разрушены центральный рынок, промышленные предприятия, коммерческие объекты. Сейчас власти уточняют количество уничтоженных автомобилей и поврежденных объектов, а также занимаются эвакуацией оставшегося населения.

СОЦСЕТИ

Так сейчас выглядят улицы Шебекина.

Беда, как говорится, не приходит одна. Чем меньше в Шебекине людей, тем большую активность развивают мародеры. Преступники позарились на дома местных жителей, даже на подстанцию Скорой помощи, где хранилось дорогое медицинское оборудование. По словам главного врача подстанции, злоумышленники вскрыли пластиковое окно, разворошили щитки, вскрыли двери внутри. Доктор предполагает, что они могли искать сильнодействующие наркотические вещества. В итоге дорогое медицинское оборудование и оргтехнику сотрудникам подстанции пришлось в срочном порядке эвакуировать, чтобы она все же не попала в руки злоумышленников.

«Очень многие шебекинцы переживают за свое имущество, — рассказал «МК» уехавший из города житель Шебекина Иван. — Лично я не могу представить, кто будет заниматься этим в такой ситуации. Я выехал из города несколько дней назад, и тогда уже все вокруг громыхало, горели дома. Любой здравомыслящий человек постарается скорее уехать, а не будет рисковать жизнью за копейки».

Владимир МИХАЙЛОВ.

ТРАНСПОРТ

FREEPIK.COM

КЛИЕНТ ЗАПЛАТИТ ЗА СПОКОЙСТВИЕ

Средний чек поездки на такси вырастет из-за страховки пассажиров

Депутаты ГД РФ обсуждают вопрос страхования для пассажиров такси — возможные выплаты тем, кто пострадал в результате ДТП. Дело в том, что ситуация в такси сейчас принципиально отличается от ситуации в общественном транспорте. Если в метро или автобусе стоимость страховки уже включена в стоимость билета, то в такси этого нет — если случится ДТП, пассажиру еще нужно будет доказать, что он пострадал именно там (и собирать пухлый пакет справок).

Сейчас речь идет об изменении этого принципа — тот закон, по которому безопасность пассажиров страхуется в общественном транспорте, могут распространить на такси. Если законопроект будет принят, компании такси обязаны будут страховать пассажиров на сумму до 2 млн рублей. Точный размер зависит от полученной травмы и будет рассчитываться по специальному правительственному постановлению.

Как объяснил в беседе с корреспондентом «МК» автомобильный эксперт Александр Шумский, сегодня в закон собираются внести поправку, обязывающую таксистов покупать дополнительный полис страхования ответственности перед своими клиентами.

— Сейчас страхование предусмотрено только в рамках полиса ОСАГО и составляет всего 500 тысяч рублей. Этого мало в случае серьезного ДТП. Повреждения имущества и здоровья этим не окупятся. Поэтому законодатели хотят увеличить сумму до 2 млн рублей, и такой полис обойдется порядка 30 тысяч за год. Так дорого, потому что таксисты — по статистике! — попадают в аварии в семь раз чаще, чем обычные автомобилисты. И потому что ездят чаще, и потому что ездят более усталыми. Соответственно, 30 тысяч рублей в год — это 2500 рублей в месяц, значит, эту сумму надо распределить между чеками пассажиров. Чек может вырасти на 30–50 рублей, но для коротких поездок это будет ощутимо. Поэтому есть опасение, что таксисты будут хитрить, не желая оформлять этот полис. Тем более что ОСАГО для таксистов и без того стоит почти втрое дороже, чем для обычного водителя.

Шумский отметил, что ситуация усугубляется тем, что таксистам не разрешается сегодня работать подолгу — следовательно, у них нет шанса зарабатывать больше. Поэтому сегодня в такси часто идут только те, кому терять нечего и кого никуда больше не берут. Тем более что любой ремонт машины сегодня подорожал примерно на 30%. По словам экспертов, никто не хочет поддерживать очередные поборы, поэтому общественность настроена негативно. Со стороны таксистов симпатий по этой инициативе нет и быть не может, потому что оформление повлечет для них новые расходы, — ну а пассажирам не нравится мысль о том, что стоимость поездки, конечно, неизбежно вырастет, пусть даже ненамного. К слову, в случае ДТП пассажир все равно обязан будет оформлять документы для получения выплаты — справки из травмпункта и прочее — самостоятельно.

Однако есть еще несколько нюансов. Как объяснил в разговоре с «МК» эксперт по вопросам такси Роберт Ян, эта дополнительная страховка усложнит работу тех таксистов, которые оформлены как самозанятые. Заниматься такими формальностями они должны будут самостоятельно, все проблемы лягут на их плечи — и они снова будут проигрывать большим таксомоторным компаниям.

— Дело в том, что в конце 2022 года приняли закон о регулировании деятельности такси. Теперь таксисты получили возможность оформляться как самозанятые, а раньше такую возможность имели только юридические лица и ИП. Однако самозанятые финансово ограничены в возможности возместить ущерб пассажиру в случае аварии или другого ЧП, а кроме них, никто не может этого сделать. Речь обычно идет о крупных суммах. Такая инициатива по страхованию должна сделать равными обязанности и возможности самозанятых и юридических лиц. Иначе получается, что у таксиста, который работает через таксомоторные компании, есть покрытие всех страховых рисков, а у водителя-частника нет, — объясняет эксперт.

Законопроект обещают рассмотреть 14 июня 2023 года.

Дарья ТЮКОВА.

ТРАГЕДИЯ

с 1-й стр.

«МИСТЕР СМЕРТЬ»

СК РФ

Так делается сидр.

СК РФ

СК РФ

Жуткое массовое отравление со смертельным исходом происходило с третьего по пятое июня. Так, в больницы города Димитровграда Ульяновской области один за другим на «скорой» начали поступать местные жители с диагнозом «алкогольное отравление». Изначально было госпитализировано 35 жителей Димитровграда и Ульяновска в возрасте от 29 до 53 лет. Но, несмотря на оказанную им помощь, люди стали умирать друг за другом. Девятнадцать человек находятся в больнице, часть из них переведена в реанимации. Их состояние, по словам врачей, очень тяжелое. Практически одновременно четыре человека погибли по той же причине и в Самаре.

Вот что стало известно об этом «МК». Уже установлено, что пострадавшие и погибшие в минувшие выходные пили слабоалкогольный напиток под интересным названием «Мистер Сидр». Пили в разное время, в разных компаниях, покупали в разных магазинах, но принадлежал сидр одной торговой сети «Территория». В торговые точки Самары и Ульяновской области, в частности в Димитровград и Новомалыклинский район, этот напиток поставили в июне этого года представители ООО «Корс» из Тольятти, а сам сидр был произведен в самарском поселке Винтай ООО «АНДИ».

По факту массового отравления людей СУ СК возбудило уголовное дело по ч. 3 ст. 238 УК РФ («Оказание услуг, не отвечающих требованиям безопасности, повлекших по неосторожности смерть двух или более лиц»). Также его расследованием занимаются прокуратуры обоих регионов. Известно, что в Самаре был задержан индивидуальный предприниматель, который являлся поставщиком смертельного зелья в магазины. Выясняется, куда и в какие города могли быть отправлены еще партии бутылей с ядовитым содержимым. Оперативниками уже изъяты с предприятия 93 пэт-бутылки, назначена экспертиза. Судя по документам и накладным, которые были найдены у предпринимателя, основная партия смертельной отравы была реализована именно в Ульяновской области. Причем продавался не только напиток «Мистер Сидр», а наименований его было много и с разными вкусами: «Виски-кола», «Отдых на пляже», сидр «Персик-груша», «Яблоко-груша», а также другие пивные напитки.

— У нас, в Димитровграде, 22 таких торговых точки, где этот сидр продавался в розлив, — рассказал «МК» председатель гордумы Димитровграда Александр Ерышев. — Мы выяснили, что пострадавшие люди покупали его в основном в районе речного порта, на рынке и в районе старого города. Весь город сейчас стоит от этой жуткой новости на ушах. Ведь пострадать мог кто угодно!

Среди пострадавших оказалась 16-летняя студентка местного колледжа, которая сейчас между жизнью и смертью находится в реанимации. (К моменту подписания номера девочка, к сожалению, умерла).

— Выяснилось, что девочка выпила этот напиток четвертого июня вместе со своей 24-летней тетей, — рассказал «МК» источник в правоохранительных органах. — Она сирота, проживала вместе с родственницей, училась, на учете нигде не состояла, вела вполне нормальный образ жизни. Почему подросток пила сидр, сейчас уже у ее тети не спросишь, поскольку та скончалась буквально через несколько часов после выпитого алкоголя в больнице. А сама девочка в очень тяжелом состоянии была доставлена сначала в Димитровградскую больницу, а затем — в токсикологию ульяновской БСМП. Еще четверо пострадавших находятся в реанимации МФБА Димитровграда. Уже подтверждено, что именно от этого сидра скончались люди, и в его составе вместо этилового спирта содержался смертельно опасный для человека метанол.

Почему людей практически невозможно спасти после отравления метанолом и как быстро может наступить смерть, «МК» рассказала судмедэксперт Светлана Лямина (имя изменено).

— Смерть может наступить от нескольких часов до нескольких суток, в зависимости от того, какая концентрация метанола была в организме. Если поражение тяжелое, то в больнице смерть наступает в течение двух часов, потому что метанол, проще говоря, превращается в организме в формальдегиды, начинается поражение всей нервной системы. В первую очередь зрения, далее отек головного мозга, поражаются все органы в результате токсического воздействия, потому что они проходят через печень, почки, начинается полиорганная недостаточность. Организм не справляется со всем этим, и наступает смерть. Реанимировать человека возможно, но в зависимости от концентрации выпитого метанола, его количества и от того, как быстро приступили к реанимационным действиям. В основном летальность довольно высокая, почти 90%.

В правительствах Ульяновской и Самарской областей экстренно собрались всевозможные комиссии, а власти выступили с обращениями к жителям воздержаться от приобретения и распития напитков. В магазинах сети «Территория» проводятся масштабные проверки, прекращена торговля алкоголем в розлив.

— Вопрос о закрытии таких разливочных точек, пивнушек, этих магазинов, которые «бодяжничают», продают неизвестно что, поднимался у нас неоднократно на совещаниях правительства, гордумы, в полиции, но все бесполезно, — продолжает Александр Ерышев. — Увы, все чиновники ссылаются на закон. Сейчас есть уникальная возможность прикрыть все эти точки розлива.

Анна РАЧИНСКАЯ.

РЕПЛИКА

БАБА-ЯГА ПРОТИВ

FREEPIK.COM

«А в качестве дипломной работы в школе надо будет сдавать генеалогическое древо своей семьи»... Нет, это не новости сайта зубоскалов из Сети — это все еще продолжение депутатских идей. Семьеведение — инициатива Нины Останиной, с которой она носится как с писаной торбой. Теперь очень удачно запрет чайлдфри пересекся с семьеведением.

«Свежесть и еще раз свежесть должна быть девизом каждого буфетчика» (Булгаков). «Разумность и еще раз разумность» — девиз парламентария. Нельзя, понимаешь ли, одновременно сидеть в Госдуме и утверждать, что перевод childfree — «я не хочу». И заодно глаголить, что корень у «я не хочу» — «я не могу». Уже было говорено депутатам: боретесь с плохой риторикой, так начните с себя.

Нельзя, имея даже 10 классов образования, в наше время рассуждать о том, что если что-либо запретить (слова, плакаты с женщинами, аборты или игры по интересам в детстве), все тут же кинуться делать то, что выгодно депутатам. Рожать детей десятками, например. Биология, психология и даже литература говорят о великом, всесильном инстинкте материнства, никак не зависящем от депутатов.

И причины чайлдфри тоже давно изучены не популистами, а грамотными людьми. Среди главных: бесплодность, и число бесплодных пар растет по всему миру. Травмоопасный опыт в семье или личный, из-за которого люди боятся заводить детей. Наследственные заболевания, которые не хотят передавать. Экономическая и политическая нестабильность... Но это серьезные проблемы, требующие вдумчивого изучения, больших социальных программ, расходования бюджета. Проще же слово запретить и картинки развесить: «Давайте рожать!».

Чуть сложнее, но тоже не особо затратно — тащить людей XXI века в прошлое. В какое-то очень дальнее или вымышленное прошлое — даже в «совке» были бездетные, под налогом. Работающие женщины тоже были, с правом на аборт. А сейчас звучат призывы установить патриархат с глазами долу, платками на головах и немереными выводками, которые должна государству женщина. А оно за первых трех расплачивается маткапиталом.

Стыдно спросить, а где в этой схеме с дочками-матерями и домостроевскими молоточками кнопочки? Ну, те самые, в IT и программировании, столь необходимые сейчас абсолютно каждому. Затихла цифровизация школ, анафеме предана международная мобильность. В своем «припадании к корням» депутаты и депутатши, совсем как щедринские генералы и генеральши, думают про народ. Но не о демографии стараются — мечтают закабалить.

Родительский инстинкт, заложенный мудрой природой, сильнее любых указов и запретов. Но если у кого-то он отсутствует, а общество заставляет рожать вопреки собственному желанию, то получается, перефразируя классика, «нет повести печальнее на свете, чем повесть та о нежеланных детях...»

СВОБОДНАЯ ТЕМА

Дмитрий АГРАНОВСКИЙ, адвокат

ВОЗВРАЩЕНИЕ РУССКОГО

Он снова становится всемирным языком свободы, прогресса и будущего!

6 июня, в день рождения Александра Сергеевича Пушкина, который, как справедливо сказал писатель, поэт и мыслитель Аполлон Григорьев, наше всё, мы отмечаем День русского языка. С 2010 года этот день отмечается ООН как Международный день русского языка, а с 6 июня 2011 года Указом Президента РФ учрежден соответствующий государственный праздник.

Русский язык был, есть и, без сомнения, будет одним из основных языков в мире, он по интегральному показателю, который выводит Государственный институт русского языка им. А.С.Пушкина, занимает примерно пятое место в мире. Здесь учитываются количество людей, которые в мире говорят по-русски (а таких сейчас около 258 миллионов человек), статус языка (в 15 из 23 основных международных организаций русский язык является официальным или рабочим) и многие другие показатели, от количества интернет-сайтов до числа публикаций.

Хорошо это или плохо, много или мало? Очевидно, что всё познается в сравнении. До Октябрьской революции Россия уже была самой большой по территории страной, и в ней, как и в других странах Европы, тоже активно развивались наука и искусство, была великая литература. Однако зона распространения русского языка в целом ограничивалась нашей страной, а в XIX веке, например, дворянство и вовсе предпочитало говорить на французском. В такой локальности было отличие русского языка от английского, который уже в XIX веке, в силу существования мировой системы колониализма, получил неофициальный статус языка международного общения.

Два качественных, принципиальных скачка в XX веке вывели русский язык на ведущие позиции. Первый — это наша революция 1917 года, которая (и с этим фактом не спорят даже противники) вызвала взрывной рост интереса к нашей стране и, как следствие, к ее языку и культуре. Тем более что власти СССР после некоторых «перегибов на местах», в 1920–30-х годах, начали активно интегрировать лучшие образцы русской классической культуры. У России-СССР появилась глобальная идея, которая вызывала активный интерес в любой точке мира.

Дальше интерес к России-СССР и к русскому языку нарастал просто невиданными темпами. После Победы в Великой Отечественной войне наша страна стала одной из двух ведущих сверхдержав, невероятно расширив свое влияние по всем направлениям — примерно две трети мира смотрели на нас с симпатией и надеждой, там стали активно изучать русский язык; но даже в той трети мира, среди тех стран, власти которых относились к нам с враждебностью, тоже вынуждены были изучать русский, чтобы не отстать от исторического процесса.

Русский язык был одним из двух основных при учреждении всех главных международных институтов. Это был язык Победы, именно на нем было выполнено подавляющее большинство надписей на поверженном Рейхстаге, это был язык только что созданной ООН и всех главных документов, которые до недавнего времени составляли основу международного права.

Русский язык первым среди всех языков прозвучал из космоса, а знаменитое «Поехали!» вслед за Юрием Гагариным повторял весь мир! Я вспоминаю совсем недавний американский сериал «Ход королевы», где девушка-шахматистка, ставшая в 60-е чемпионкой мира (все персонажи вымышлены), учит русский язык, потому что именно на нем издавались ведущие шахматные журналы, ведь в СССР была самая сильная школа шахмат в мире. Кстати, по сюжету героиня сериала после завоевания титула чемпионки мира остается в Советском Союзе, потому что она прониклась и нашей культурой.

Если уж заговорили о космосе, я хочу привести еще один пример, вроде бы не связанный прямо с языком, но уж очень наглядный. Есть такой американский сериал «Ради всего человечества». По сюжету этого сериала СССР опередил США в лунной гонке и первым на Луну высаживается наш космонавт Алексей Леонов (так в сериале!). И далее идет очень показательный момент: американские астронавты, участники лунной программы, идут в бар, напиваются, вешают на стенку фото космонавта Леонова и начинают кидать в него пивные бутылки, плевать и грязно ругаться. И это не пародия, это подается как совершенно естественное поведение. Можно ли представить такое от наших космонавтов даже в кино? Да такое в голову бы никому не пришло. И еще я вспоминаю интервью с одним из деятелей Африканского национального конгресса, ныне правящей партии ЮАР, о его первом знакомстве с русскими, тогда еще из СССР: «Пришли белые люди, но вели они себя не как господа, а как товарищи — просто, естественно, по-доброму и без всякого высокомерия». Думаю, не надо объяснять, чей язык и почему учили охотнее.

Обрушение в XX веке при прямом содействии СССР мировой колониальной системы еще более расширило сферу влияния русского языка. Русский массово учили в Анголе и Китае, Восточной Европе и на Кубе, во многих других странах. Огромное количество иностранных студентов училось в наших вузах. И это, кстати, опровергает навязываемое мнение, что русский язык якобы трудный в изучении. Вероятно, оперировать им на уровне Пушкина и Толстого трудно, но для межнационального общения он оказался ничуть не хуже и не сложнее того же английского, которому пришлось подвинуться очень существенно.

Учить русский было важно, престижно и полезно. Все знают цитату из Владимира Маяковского, который на месте негра преклонных годов выучил бы русский язык. Но оказывается, этот отрывок из стихотворения «Нашему юношеству» полностью звучит гораздо внушительнее и интереснее, а для современного человека просто невероятно актуально:

«Товарищи юноши, взгляд — на Москву, на русский вострите уши!

Да будь я и негром преклонных годов, и то, без унынья и лени,

Я русский бы выучил только за то, что им разговаривал Ленин.

Когда Октябрь орудийных бурь по улицам кровью лился,

Я знаю, в Москве решали судьбу и Киевов, и Тифлисов.

Москва для нас не державный аркан, ведущий земли за нами,

Москва не как русскому мне дорога, а как огневое знамя!»

После крушения нашей страны и мировой системы социализма в 1991 году для русского языка наступили непростые времена. Зона его распространения стала катастрофически сжиматься, а новые «господа», которые, как в свое время Бурбоны, ничего не забыли и ничему не научились, стали активно насаждать английский. А в странах и на территориях, от которых мы отвернулись ради дружбы с Америкой (вспоминаю поговорку «хуже вражды с англосаксами только дружба с англосаксами»), процесс ликвидации всего русского пошел еще более быстрыми темпами. Можно сказать, что английский язык взял у русского реванш за XX век.

Я хотел бы подчеркнуть, что не имею ничего против английского языка и его носителей как таковых. Среди них, особенно среди людей, не нагруженных властью и большими деньгами, есть масса тех, кто искренне уважает Россию, есть люди левых взглядов и есть масса противников колониализма. Даже самая знаменитая фраза XX века — «Пролетарии всех стран, соединяйтесь!» — на могиле Карла Маркса в Лондоне написана по-английски.

Но также никуда не уйти от того факта, что большинство колонизаторов в прошлом и глобалистов-неоколонизаторов в настоящем говорит на английском языке. Во многом такое всемирное распространение английского языка и стало результатом политики колонизации и продолжающейся политики неоколониализма.

Недавно прозвучавшее предложение ограничить в школах изучение английского языка вызвало целую бурю эмоций, как будто мы посягнули на какие-то святые основы. Не нужно ничего запрещать, но не надо просто тотально продвигать и поощрять. Пусть в школах учат английский факультативно, те, кому это действительно нужно. И учителя таким образом без работы не останутся. А высвободившиеся часы можно посвятить астрономии — чтобы люди чаще смотрели в небо, а не только себе под ноги, — литературе и русскому языку.

Безусловно, надо навести порядок с вывесками. Понятно, если торговая марка всемирно известной иностранной компании зарегистрирована на латинице, никто не будет ее заставлять дублировать название на кириллице. Но объясните мне, почему тотально в наших городах надо писать на вывесках «cafe» вместо «кафе» и довольно неблагозвучное слово «shop» вместо «магазин»? Не говоря уже о полчищах франчайзингов и мерчендайзингов, оккупировавших наши СМИ.

А в мировом масштабе русский язык уже получает второе дыхание. Россия возвращается в Историю, причем не просто как страна, заявившая, что у нее тоже есть геополитические интересы, — она возвращается культурно, идеологически, как новая антиколониальная альтернатива. И это очень вовремя. После разрушения СССР западный колониализм сумел перегруппироваться и начать новое наступление уже под другим видом. И, надо сказать, во многом преуспел в этом, особенно в 90-е годы, когда США были близки к реальному мировому господству. К счастью, история пошла другим путем, и гегемония США разрушается как высохший песочный замок, причем этот процесс не остановить. Вольно или невольно Россия оказалась на переднем крае этого процесса. Да, мы не так сильны, как в свое время СССР, но сейчас выросла целая группа стран, которые громко заявляют о себе, что они тоже люди и тоже имеют свои права. Так сложилось, что многие из этих стран были союзниками СССР, и это обеспечивает нам взаимопонимание с ними. А какое взаимопонимание без языка?

Уверен, что самые трудные времена для русского языка позади и он снова становится всемирным языком свободы, прогресса и будущего!

НЕ ПРОПУСТИ!

ЧИТАЙТЕ В СВЕЖЕМ НОМЕРЕ ЖУРНАЛА «АТМОСФЕРА»

«Мужем я ужасно горжусь!» – **Ольга Сутулова** о творческом и семейном союзе с Евгением Стычкиным и воспитании сыновей

«Любим мы человека не за успех» – **Кирилл Кяро** о том, как карьера может нарушить связь с близкими людьми

«Я никогда не довожу отношения до шекспировских страстей» – **Нил Кропалов** о предостережении Инны Чуриковой, советах Розы Сябитовой и эталонной невесте

Экономический вторник
Специальный еженедельный выпуск
№20 (756)

Тенденции

ФОНДОВЫЙ РЫНОК

Сергей СУВЕРОВ, инвестиционный стратег УК «Арикапитал»:

ДИНАМИКА ИНДЕКСА МОСБИРЖИ НА 06.06.2023

2712,22

AP

— Российский фондовый рынок продолжил рост на прошедшей неделе, этому помогло реинвестирование части дивидендов Сбербанка. Приток средств розничных инвесторов в акции продолжается. Инвесторы положительно восприняли отчетность «Роснефти» за первый квартал, которая оказалась лучше ожиданий аналитиков. Маржа EBITDA на уровне 36,7% стала рекордной для компании. Акции компании Positive Technologies обновляли исторические максимумы на новостях о вероятном включении их в индекс Московской биржи. На текущий момент основным риском для российских бумаг остается геополитический. Но настрой на точечный рост наиболее интересных ценных бумаг сохраняется.

ВАЛЮТНЫЙ ПРОГНОЗ

Наталья МИЛЬЧАКОВА, ведущий аналитик Freedom Finance Global:

КУРС ДОЛЛАРА США К РУБЛЮ НА 06.06.2023

81,3294

— На минувшей неделе российский рубль потерял по отношению к доллару 0,8% стоимости, по отношению к евро — 0,7%, к юаню — 0,63%. С одной стороны, на курс рубля, как это часто бывает, оказало негативное влияние завершение майского налогового периода в конце месяца, а также падение цен на нефть в течение всей прошлой недели. С другой стороны, угроза дефолта в США оказалась снята после достижения договоренностей президента США и конгресса о повышении потолка госдолга. И это событие, на наш взгляд, немного сдержало падение рубля.

На текущей неделе наиболее важным для курса рубля днем окажется пятница, 9 июня. В этот день Банк России объявит решение по ключевой процентной ставке. Мы ожидаем, что ключевая ставка в очередной раз останется на уровне в 7,5%, поскольку инфляция значительно замедлилась в апреле, но инфляционные ожидания в мае начали расти, соответственно, маловероятно, что ключевая ставка ЦБ РФ 9 июня будет изменена. Нефтяной рынок после принятого ОПЕК+ в прошлое воскресенье решения сократить добычу нефти с 2024 года возобновил рост на этой неделе, что должно позитивно сказаться на рубле. На текущей неделе ожидаем курс доллара к рублю в рамках 80–82 руб., евро будет торговаться в коридоре 85–87 руб., а юань — в диапазоне 11,3–11,5 руб.

НОВОСТИ РЫНКОВ

FREEPIK

Авторынок ударил по газам

В России за прошедший май был продан 72 171 новый легковой автомобиль, что в 2,6 раза больше, чем в прошлом году, сообщила пресс-служба аналитического агентства «Автостат». Годом ранее в мае авторынок достиг низшей точки кризиса — было реализовано лишь 27,5 тыс. машин, после чего он начал медленно восстанавливаться. Бестселлером остается отечественный бренд Lada, продажи которой в течение последнего месяца весны выросли в 3,3 раза, до 22 тыс. машин, а рыночная доля превысила 30%. Остальные места в топ-3 приходятся на машины китайских марок.

График выплаты детских пособий изменился

FREEPIK.COM

С 1 июня в России изменился график выплат детских пособий. Напомним, раньше регионы могли устанавливать собственные дни для выплат. Сейчас Соцфонд ввел единые дни для всей страны. Теперь единое детское пособие приходит на карту 3-го числа каждого месяца. Выплата из материнского капитала будет поступать 5-го числа. Пособие по уходу за ребенком до полутора лет — 8-го числа ежемесячно. Если 4-е, 5-е или 8-е число приходится на выходной, деньги выдадут лишь на следующий рабочий день. В том случае, когда выплаты идут через «Почту России», конкретные дни будут зависеть от графика работы почтового отделения.

Рекламный рынок вышел из кризиса

Объем рекламы в российских медиа за вычетом НДС в январе–марте 2023 г. составил 140–145 млрд руб., что на 8% больше, чем за аналогичный период 2022 г. (123 млрд руб.)., следует из данных Ассоциации коммуникационных агентств России (АКАР). За последние четыре года темпы роста рекламного рынка в I квартале составляли 4–6%. «По своим количественным показателям рекламный рынок вышел из кризиса, продемонстрировав положительную динамику», — отмечают в АКАР. В 2022 г. рекламный рынок упал на 2%, до 392 млрд руб. (без учета ТВ-сегмента). Аналитики агентства, как и ранее, не стали раскрывать динамику и объемы рекламы за январь–март в отдельных сегментах рынка: Интернете, ТВ, прессе и др.

У фермеров заколосился экспорт

По оценкам «Русагротранса», по итогам этого сельскохозяйственного сезона (начался 1 июля 2022 года и завершится 30 июня 2023 года) экспорт российского зерна достигнет 59,3 млн тонн, из них 48,2 млн тонн — пшеница. Аналитики называют показатели рекордными, добавляя, что доля российской пшеницы на мировом рынке составит 13% (в сезоне 2017/18 года — 11,3%).Таким образом, завершающийся сельскохозяйственный сезон показал устойчивость российского зернового экспорта к геополитической напряженности и торговым барьерам.

Владельцам ИИС-3 предоставят налоговый вычет до 30 млн рублей

Минфин предложил ограничить сумму налогового вычета для владельцев индивидуального инвестиционного счета (ИИС) нового третьего типа до 30 млн руб. Это значит, что максимальный размер суммы НДФЛ, от уплаты которого освободят инвестиционный доход владельцев такого счета, составит 3,9 млн руб. при ставке 13% и 4,5 млн руб. при ставке 15%. Соответствующие поправки к Налоговому кодексу ведомство внесло в правительство. В проекте говорится, что такие условия будут действовать для инвесторов, которые продержат средства на ИИС-3 в течение 10 лет. Однако минимальный срок хранения средств для налогового вычета вырастет до 10 лет только к 2029 году. До этого будет действовать переходный период, который при открытии счета в 2024 году составит 5 лет, при открытии в 2025 году — 6 лет и так далее. Отмечается, что если владелец ИИС прекратит договор раньше истечения минимального срока, то он должен будет отдать государству возвращенные налоги и оплатить пени.

Мосбиржа запустила сделки с франком

Мосбиржа запустила с 5 июня торги швейцарским франком с особым режимом расчетов — фактически валюта будет виртуальной. Сделки с реальным франком были остановлены в июне 2022 года после того, как Берн поддержал шестой пакет санкций против России. Теперь участники торгов смогут проводить стандартные сделки с франком с расчетами «сегодня» или «завтра», а в конце сессии все позиции во франке будут вновь переведены в рубли по курсу, который установит Банк России. Будет и возможность использовать валютные свопы (покупку и продажу валюты с разной датой исполнения). По мнению некоторых экспертов, такой шаг может быть подготовкой к возможному отключению биржевых торгов долларами и евро.

ПОКУПАТЕЛИ ЖИЛЬЯ ЖДУТ СКИДОК

СЕРГЕЙ АРТЕМОВ

Цены на московские квартиры стоят на месте пять месяцев подряд

В конце весны на вторичном рынке московского региона существенных изменений не произошло — с начала года цены продолжают топтаться на месте. Однако этим летом ситуация может измениться и покупатели жилья наконец дождутся от продавцов щедрых скидок.

По оценке руководителя АЦ «Индикаторы рынка недвижимости» Олега Репченко, по итогам мая цены почти не изменились: 1 «квадрат» на вторичном рынке старой Москвы за месяц в среднем подорожал на символические 0,1%, до 253 340 руб. Таким образом, цены на жилье в Москве почти не меняются с начала года, после снижения на 7,5% с мая по декабрь 2022 г. Квартиры на вторичном рынке Подмосковья подешевели в мае на 0,3% относительно апреля, до 151 000 руб. за кв. м. Новая Москва за месяц потеряла 0,2% — теперь 1 кв. м в среднем стоит 197 100 руб.

Внутри МКАД в наибольшем плюсе в мае оказались наиболее дорогие и, наоборот, самые бюджетные сегменты. Это хорошо видно как в разрезе типов жилья (см. таблицу) — больше всего прибавили в цене современный монолит-кирпич (+0,8%) и старая панель (+0,4%), так и географии — быстрее всего дорожали престижные ЦАО и ЗАО (+0,5%), а также демократичные ЮВАО и ЮАО (+0,4% и +0,3% соответственно). Причины такой динамики очевидны: наиболее недорогое предложение вымывается быстрее всего, при этом в дорогих сегментах продавцы боятся продешевить.

За МКАД рынок тянут вниз локации, примыкающие к старой Москве, — ближнее Подмосковье (-0,5%), где объем предложения вырос на 10% к апрелю, и Новомосковский округ (-0,2%). В Троицком округе и дальнем Подмосковье средняя цена метра осталась на апрельском уровне.

Директор направления «вторичный рынок» «ИНКОМ-Недвижимости» Сергей Шлома обратил внимание на интересный тренд — количество авансов и сделок в минувшем мае было вдвое больше, чем в мае прошлого года. При этом количество звонков не росло, но обращения потенциальных клиентов, как правило, стали адресными. «Туристам» на рынке не удается просмотреть много вариантов, так как квартиры обычно продаются после 2–3 показов. «Сегодня покупатели быстро принимают решение о сделке, они четко знают, какие локация, дом, планировка и параметры квартиры им нужны», — сообщил аналитик. По его данным, сегодня за 1-комнатную квартиру в границах старой Москвы в среднем просят 9,08 млн руб., за 2-комнатную — 13,3 млн руб., 3-комнатную — 19,02 млн руб.

Как признают риелторы, покупатели стали больше внимания уделять состоянию жилплощади. Выполнять ремонт самостоятельно стало накладно, да и хлопотно. «Если раньше мы советовали собственникам не тратиться на предпродажный ремонт, потому что он, скорее всего, не окупится, то сейчас все наоборот: жилье с отделкой и обстановкой востребовано и продается быстро, возможно, даже с наценкой за ремонт», — заметил Шлома.

Директор офиса продаж вторичной недвижимости Est-a-Tet Юлия Дымова отметила растущий интерес к объектам, где выполнен хоумстейджинг (от англ. home staging, глубокая предпродажная подготовка недвижимости. — **«МК»**). «Квартиры с интересными дизайнерскими решениями, необычными предметами интерьера пользуются популярностью у покупателей. Да и собственники стали чаще прибегать к реализации этой концепции. Раньше это в основном практиковалось в сегменте бизнес-класса и выше, сейчас же это уже распространенная практика и для объектов комфорт-класса», — добавила эксперт.

Повышенным спросом, как и всегда, пользуются 1- и 2-комнатные квартиры возле МКАД, они привлекают внимание покупателей относительной дешевизной. Однако сейчас вырос спрос и на 3-, и 4-комнатные объекты. «За последние годы увеличилось число многодетных семей, которым нужно больше пространства для комфортного проживания. Кроме этого многие сейчас работают удаленно, и дополнительная комната для кабинета становится необходимостью. Особенно если удаленно работают оба супруга или в семье есть маленькие дети», — пояснила Дымова.

В конце весны набрала силу еще одна интересная тенденция — семьи, которым по каким-то причинам нужно разъехаться в отдельные квартиры, продают свою квартиру в Москве и на вырученные деньги приобретают две другие в Новой Москве, где стоимость недвижимости меньше, а уровень развитости инфраструктуры не уступает столице. Найти два достойных варианта в границах старой Москвы при продаже одной квартиры сложнее.

«Рынок жилья Московского региона по-прежнему находится в руках покупателя», — подчеркнула Юлия Дымова. По ее словам, большинство собственников это приняли и готовы подстроиться под потенциальных клиентов. Спрос локационный: в некоторых районах наблюдается дефицит предложения, в некоторых, наоборот, выбора достаточно.

Как полагает Сергей Шлома, в ближайшее время ждать падения цен на вторичные квартиры не стоит, поскольку они во многом зависят от решений застройщиков — пока они не опускают стоимость квартир в новостройках, покупателям выгоднее вторичка.

Несмотря на сезонное снижение спроса, уровень активности на вторичном рынке Москвы остается приемлемым. «Цены поддерживают переток покупателей с первичного рынка и наметившийся дефицит ликвидных лотов. Однако с началом летнего сезона отпусков снижение спроса, скорее всего, продолжится, и это может негативно отразиться на динамике стоимости метра. Возможно, цены предложения продолжат топтаться на месте, но размер скидок, по всей видимости, увеличится», — заключил Олег Репченко.

Сергей АРТЕМОВ, Ольга КВАСОВА.

Почем столичные «квадраты»?

Тип жилья	Цена в мае, руб.	Апр.
Старая панель (5-этажки и др. кв. с маленькой кухней)	222 255	+0,4%
Типовая панель (9–14 этажей, типовые площади)	223 463	-0,3%
Современная панель (от 16 эт. и др. кв. увеличенных площадей)	240 155	-0,2%
Старый кирпич (5-этажки и иные кв. с маленькой кухней)	249 887	+0,1%
Сталинки и типовой кирпич (6–11 эт., и др. кв. небол. площадей)	273 479	-0,3%
Современный монолит-кирпич (монолиты, кирпич увел. площадей)	263 389	+0,8%
Все панельные и блочные дома	228 624	0,0%
Все монолитные и кирпичные дома	262 252	+0,2%

По данным ИРН.

GAZPROM.RU

ОПЕК+ ПЕРЕТАСОВАЛ КВОТЫ

Чтобы поддержать высокие цены на нефть

Участники сделки ОПЕК+, включая Россию, договорились на встрече в Вене снизить квоту нефтедобычи на 1,6 млн баррелей в сутки с начала следующего года. Это рассчитанное на длительную перспективу решение дало мгновенный рыночный эффект: котировки Brent поднялись выше $78 за баррель. Но, похоже, на сырьевые доходы страны договоренности не сильно повлияют.

Саммит ОПЕК+ проходил в обстановке строгой секретности: его организаторы отказали в аккредитации журналистам Reuters, Bloomberg и WSJ под предлогом, что само по себе освещение хода переговоров порождает волатильность на рынке. Встреча продлилась более шести часов. И, судя по всему, ее участники не без труда согласовали технические детали в итоговом коммюнике. В нем речь шла о перераспределении установленного в 2022 году базового уровня квот. В том числе — об их сокращении для государств, которые уже сейчас не в состоянии поднять добычу в соответствии с оговоренными параметрами. В итоге общая квота добычи стран — участниц сделки в 2024 году составит 40,46 млн баррелей в сутки, для России она снизится до 9,83 млн б/с, то есть на 650 тыс. б/с. При этом Саудовская Аравия сохранит добычу на текущей отметке в 10,48 млн баррелей в сутки.

Россия будет исполнять общие договоренности, формат ОПЕК+ очень важен для обеспечения стабильности на международных энергетических рынках, заверил пресс-секретарь Президента РФ Дмитрий Песков. Никакого особого подтекста в этом предельно скупом и дипломатичном комментарии нет — и вот почему.

«Принятое в Вене решение имеет концептуальный характер, — пояснил эксперт Финансового университета при Правительстве РФ Игорь Юшков. — В целом ряде стран — участниц альянса добыча и так была ниже установленных для них квот. В России в силу естественных обстоятельств производство явно не дотягивало до тех величин, что ей дозволялись в рамках сделки ОПЕК+. Причины самые разные: где-то произошло истощение месторождений, где-то — перестройка логистики, а где-то останавливались проекты, как это случилось с «Сахалином-1», на котором только сейчас, после длительного перерыва, удалось восстановить прежние объемы добычи. Участники венской встречи решили привести квоты в соответствие с фактическим производством. Об искусственном ограничении добычи нет речи».

Сегодня РФ добывает около 9,5 млн баррелей в сутки, при этом в феврале мы анонсировали дополнительное сокращение на 500 тыс. б/с. «По квоте на 2024 год нашей стране отведено 9,8 млн, а значит, есть куда расти», — отмечает Юшков. На его взгляд, во всей этой ситуации присутствует лишь один по-настоящему значимый для рынка момент: заявление Эр-Рияда о добровольном ограничении им добычи с 1 июля на 1 млн б/с, до 9 млн б/с. В этом случае Саудовская Аравия будет производить нефти даже меньше, чем Россия, а мировые котировки могут пойти вверх. Очевидно, саудитов не устраивает нынешний уровень мировых цен, который никак не может дотянуться даже до $80 за баррель.

«Решение ОПЕК не скажется отрицательно на российском секторе углеводородов. Политика картеля направлена на поддержание рыночных цен выше $70, — говорит начальник отдела исследования инвестиционных стратегий «Альфа-Форекс» Спартак Соболев. — Косвенно этот шаг поддержит доходы отечественных экспортеров и, не исключено, замедлит рост дефицита бюджета в 3-м квартале. Избежит резкого ослабления и рубль, как это произошло бы при дальнейшем снижении цен на нефть ниже $70 по основным сортам Brent и WTI».

«Как новые квоты повлияют на доходы России от сырьевого экспорта, пока говорить сложно. Но резкого их падения не будет: из-за ценового дисконта, вызванного санкциями, российская нефть в Азиатском регионе пользуется повышенным спросом — и фактически выдавливает других поставщиков с рынка», — рассуждает частный инвестор Федор Сидоров. Что касается общемировых перспектив, то, по его мнению, поскольку спрос на физические объемы нефти стагнирует (в основном на фоне ожиданий глобальной рецессии), не стоит сейчас ждать и значимого роста котировок.

Игорь БОКОВ.

РЕТЕЙЛЕРЫ СНЯЛИ СЛИВКИ С МОЛОКА

Закупочные цены на молочные продукты упали, а магазинные — выросли

Так устроена наша экономика, что цены на продукты растут, даже когда всем очевидно, что они должны снижаться. Взять всеми любимую «молочку». На фермах литр сырого молока в нынешнем году в среднем подешевел на 30%. А в торговле молокопродукция… подорожала на 50–70%. Как такое может быть? Вопросом этим задаются не только простые потребители, но и власть имущие. Депутаты Госдумы в своем письме просят ФАС проверить ценообразование в молочных отделах торговых сетей. Инспектора уже вышли в рейды.

МИХАИЛ КОВАЛЕВ

Разгневанные парламентарии сообщают антимонопольщикам, что в 2023 году произошло резкое снижение закупочных цен на сырое молоко. С 35 руб. за 1 литр (по ранее заключенным контрактам с молокозаводами) до 28 и ниже, пишут депутаты. Хотя, по данным «МК», переработчики принимают молоко от фермеров и по 23 руб.

Сами молокозаводы объясняют низкие закупочные цены падением потребления продукции в 2022 году. Которое, в свою очередь, упало из-за снижения доходов населения, высокой инфляции и одновременным ростом потребительских цен на молокопродукты в магазинах. Все эти факторы в совокупности привели к затовариванию складов, нереализованные запасы увеличились в среднем на 38%. Без движения лежит сливочное масло — его рядовой покупатель может себе позволить, только если в магазине объявлена акция. Без скидок 200-граммовый брикет тянет на 250 руб. — для большинства граждан дороговато будет!

Хранилища трещат по швам от скопления сухого обезжиренного молока и сыров. А как иначе? В 2022 году отечественные аграрии надоили молока на 800 тыс. тонн больше, чем в 2021-м. А потребление в силу уже названных причин упало на 250 тыс. тонн. Вот оно все и затоварилось, застряло в хранилищах. К тому же из Белоруссии к нам поступило почти на 15% больше молокопродуктов, чем планировалось ранее.

Кризис перепроизводства иногда бывает хуже дефицита. Самый верный путь к его ликвидации — снизить цены на торговых полках. Однако в наших реалиях все произошло с точностью до наоборот. Как утверждают авторы письма в ФАС, наценка на некоторые молокопродукты в торговых сетях поднялась на 40–70%, а по высокомаржинальным видам — до 100–150%.

В итоге цены на сырое молоко падают, а для потребителя они растут. Сливки с нашего молока снимают торговые сети, но не рядовые россияне.

Обратная сторона медали — при таких закупочных ценах на молоко мелким крестьянским хозяйствам становится невыгодно держать буренок. Хотя именно личные подсобные хозяйства в последние годы поставляют на рынок около 30% молока. Если они порежут скот (что в некоторых российских регионах уже началось), нам на долгое время придется переходить на сухое порошковое молоко — благо его в избытке…

Чтобы разгрузить склады от затоваривания, ряд политиков предлагает ввести молочные талоны для школьников и малоимущих. Пока предложение зависло в коридорах власти. Хотя идея вполне созрела, ведь в последние годы потребление молока в РФ сокращается. В 2020 году на душу населения приходилось 240 л, в 2021-м — 208, а в минувшем — всего 164 л.

— Решить проблему можно с помощью нескольких инструментов господдержки, — считает Марина Петрова, зампред комитета Московской торгово-промышленной палаты по развитию предпринимательства в АПК. — Прежде всего нужны интервенции, которые хорошо работают при резком снижении цен на биржевые продукты. Падение цен на сырое и сухое молоко, сухую сыворотку повторяется в нашей стране каждые 3 года. Логично увеличить объемы госзакупок сыра и сливочного масла. В том числе для Минобороны, МЧС и Росгвардии. Актуально изменить рацион питания военнослужащих в сторону ежедневного обеспечения сыром, маслом и сухим молоком. Также можно запустить программу «Школьное молоко», направленную на увеличение потребления белка и легкоусвояемого кальция. А для социально незащищенных слоев населения хорошим подспорьем станут продкарточки.

Владимир ЧУПРИН.

Александр Лукашенко уже сделал стратегический выбор в пользу теснейшего союза с Россией. А вот для лидеров стран Центральной Азии главный лозунг дня — это многовекторность. Но такая ситуация не будет длиться вечно.

KREMLIN.RU

НОВАЯ «БОЛЬШАЯ ИГРА» ПУТИНА

с 1-й стр.

Начало острого гибридного конфликта между Москвой и Западом грозило ввергнуть регион в состояние острейшего кризиса, поместить его между европейским и американским молотом и российской наковальней. Но по факту все пока получилось совсем по-другому. Период после 24 февраля 2022 года стал «золотым веком» для традиционного для стран Центральной Азии курса на политическую многовекторность, превратил эти государства в объект пускай иногда агрессивных, но все же ухаживаний со стороны ведущих мировых держав. Другое дело, что «ветер перемен» продолжает стремительно дуть. И при сохранении нынешних тенденций в мировой политике излишнее увлечение играми в многовекторность уже в обозримом будущем может превратиться для государств региона из благословения в рецепт катастрофы.

В первые годы XXI века Центральная Азия была классическим примером «тихой заводи» мировой политики, регионом, который лишь спорадически попадал в фокус внимания коллективного Запада. В своей книге «Убийство в Самарканде» бывший британский посол в Узбекистане Крэйг Муррэй так описал «подробный и детальный инструктаж», который он получил от начальства накануне своего отъезда в Ташкент в 2002 году: «Майк О'Брайан был заместителем министра иностранных дел, ответственным за Узбекистан. Моя первая встреча с ним была отменена за полчаса до ее начала. Все было перенесено на следующую неделю. И на этот раз я добрался до его офиса, где я провел полчаса, пока его секретарь тщетно пытался его найти. С раздраженным выражением на лице секретарь признался, что О'Брайан ушел обедать с другим членом парламента, а потом собирался прогуляться в парке. С этой прогулки он так и не вернулся. По прошествии тридцати минут мы потеряли надежду и вновь переназначили аудиенцию».

Немногим лучше прошла и встреча нового британского посла в Узбекистане с его главным начальником — министром иностранных дел Джеком Стро: «Он спросил меня о моем интересе к шотландской народной музыке и о том, пою ли я. Затем он поинтересовался у меня, в чем состоят главные британские коммерческие интересы в Узбекистане, сказал, что я отправляюсь в трудную часть мира, и пожелал мне удачи. Весь разговор длился меньше десяти минут. Когда я выходил из его кабинета, он позвал меня: «Да, кстати, Крейг! Куда бы вы ни отправились, скажите им, что я думаю о них!» Ну и, наконец, «вишенка на торте». Накануне отлета в Ташкент новый посол узнал, что один из его четырех будущих подчиненных в дипломатическом ранге будет скоро отозван на родину. Естественно, он поинтересовался, когда можно ждать замены. Вот как звучал ответ его непосредственного руководителя: «Мой дорогой Крейг! Еще совсем недавно все наше посольство в Ташкенте состояло из одного человека с чемоданом в номере отеля. Мы по-прежнему ждем от наших послов в Центральной Азии духа первооткрывателей!»

Естественно, за два десятилетия — с 2002-го по 2022 год — в плане западного интереса к странам Центральной Азии многое поменялось. Но по-настоящему взрывной рост западного внимания к региону произошел сразу же после начала СВО. У Америки и Европы появилась суперзадача, суть которой с предельной откровенностью раскрыла прошлой осенью заместитель помощника директора Агентства США по международному развитию Анджали Каур: «В конечном итоге отстыковать Центральную Азию от российской экономики. Это должно быть нашей целью». На излете этой весны тот же самый клуб «Валдай» провел в Томске специальную конференцию по вопросам Центральной Азии. Вот к каким выводам я пришел по итогам своего участия в этом мероприятии.

«Золотой век» многовекторности

В опубликованной двадцать лет тому назад книге будущего президента Казахстана Касым-Жомарта Токаева «Преодоление» рассказывается в том числе такой эпизод из времен, когда Токаев служил в советском МИДе и был прямым подчиненным легендарного специалиста по Китаю, заместителя министра Андрея Громыко Михаила Капицы: «Как-то я зашел в его кабинет, чтобы получить визу на важный документ для международного отдела ЦК КПСС. В кабинете гулял смачный чесночный запах вперемежку с ароматом дорогого коньяка. М.Капица сидел за столом с человеком, очень похожим на него. Как выяснилось, это был его брат, приехавший с Украины с домашним гостинцем — свиной колбасой. Получив необходимую визу на столе, который из служебного превратился в обеденный, я вежливо отказался разделить трапезу и уже на выходе из кабинета услышал фразу Михаила Степановича, обращенную к брату: «Этот молодой казах далеко пойдет».

Сегодня эта история воспринимается совсем иначе, чем в момент, когда будущий президент Казахстана описал ее в 2003 году. Токаев действительно «далеко пошел» и пришел к необходимости, находясь у руля своей страны, выстраивать очень тонкий политический баланс в условиях острого конфликта «двух братьев» — России и Украины. Учитывая количество мигрантов из региона в нашей стране, уроженцы стран Центральной Азии ни в коем случае не являются экзотикой или тем более загадкой для жителей России. Но вот про сам регион — чем и как он живет, в какую сторону и как быстро он меняется — я бы так высказываться не рискнул. А между тем Центральная Азия меняется не просто быстро, а очень быстро.

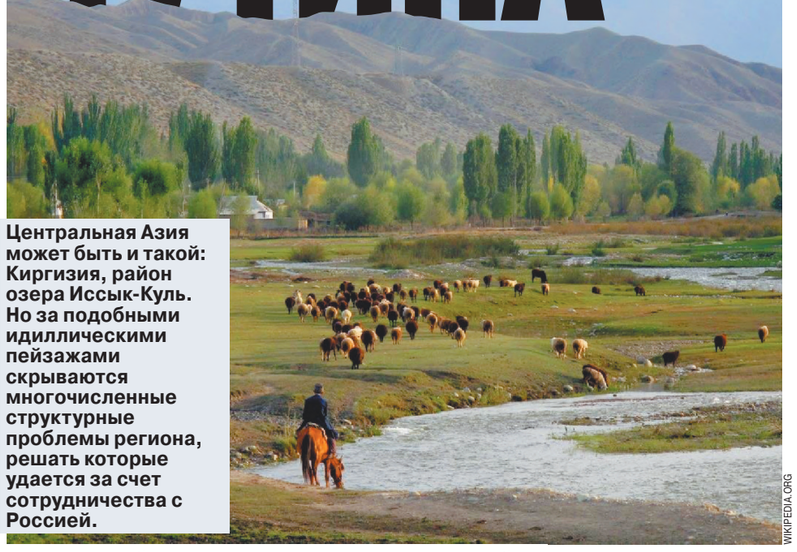

Центральная Азия может быть и такой: Киргизия, район озера Иссык-Куль. Но за подобными идиллическими пейзажами скрываются многочисленные структурные проблемы региона, решать которые удается за счет сотрудничества с Россией.

WIKIPEDIA.ORG

Вот, например, какие поразительные цифры привел в своем выступлении директор Института Конфуция Томского государственного университета Артем Данков: «Несмотря на общее снижение уровня рождаемости, Центральная Азия — единственный регион на постсоветском пространстве, где население продолжает расти. Преобладание молодежи, большое количество детей в семье и увеличение продолжительности жизни дают стабильный прирост населения в 1–2 процента в год. Мощный миграционный отток не помешал вырасти населению региона с момента распада СССР на 60 процентов, или почти на 30 миллионов человек. В начале текущего года оно достигло 79 миллионов, а к 2030 году превысит 85 миллионов человек. Этот показатель сравним с населением Турции, Аравийского полуострова или Магриба, что превращает регион в новый демографический центр постсоветского пространства».

Для того чтобы такой лавинообразный рост населения не привел к социальному и политическому взрыву, он непременно должен сопровождаться и ростом экономики. И такой рост имеет место. Вот цифры, приведенные в подготовленном Валдайским клубом докладе «Центральная Азия и украинский кризис»: общий объем ВВП стран региона в 2010 году составлял 63 миллиарда долларов, а в 2021 году — 347 миллиардов долларов. Огромный, почти что фантастический рост! Но даже такое «экономическое чудо» не способно полностью сгладить острые проблемы региона. Снова цитирую выступление Артема Данкова: «Климат в Центральной Азии меняется быстрее, чем в мире в целом. Его трансформация становится непредсказуемой. Одна из причин — многократно выросшая нагрузка на окружающую среду: население за последние сто лет увеличилось в 6 раз. Климатические изменения порождают серьезные последствия — частые засухи, опустынивание, рост числа оползней, селей, наводнений, пыльных и песчаных бурь. Это ведет к деградации сельского хозяйства и экологической миграции. При этом внутри стран Центральной Азии усиливается борьба за ограниченные природные ресурсы».

Прибавьте к этому сырьевой характер экономики («с одной стороны, это позволило странам региона за последние 25 лет получить значительные дивиденды от роста мировых цен на сырье, с другой — сделало их экономики зависимыми от волатильности на мировых рынках. В ближайшее время ни одной стране региона не удастся радикально снизить свою зависимость от экспорта минерального сырья»), проблемы с обеспечением всего этого растущего населения продовольствием, отсталость всех видов инфраструктуры («городская коммунальная инфраструктура во многих частях Центральной Азии коллапсировала еще в 1990-е — начале 2000-х, однако в последнее время инфраструктурные кризисы добрались до больших городов: авария на ТЭЦ в Бишкеке в 2018 году, проблемы с отоплением и электроснабжением в Ташкенте этой зимой»), и ситуация начинает выглядеть значительно менее розовой.

Один из узбекских участников конференции так высказался о популярных за границей (в том числе и в России) стереотипах об этой части света: «Наш регион — это вовсе не пороховая бочка и не центральноазиатские Балканы!» Готов согласиться с такой оценкой — но при одной важной оговорке. Неожиданные для всех, включая знатоков политического закулисья этой страны, кровавые волнения в Казахстане в январе 2022 года показали: при наличии влиятельных «интересантов» стабильность даже в такой, казалось бы, хорошо управляемой республике может быть взорвана в течение всего нескольких часов. Все зависит от того, есть ли уже зажженный фитиль или нет. Завершая свой доклад, Артем Данков сделал следующее замечание: «Несмотря на высокий уровень эмиграции, до сих пор этнические меньшинства составляют от 15 до 30 процентов населения республик Центральной Азии, их численность превышает 15 миллионов человек. Сохраняются районы компактного проживания этнических меньшинств. Особенно высока их доля в приграничных зонах. Положение меньшинств непрочно, для них многие сферы деятельности и социальные лифты закрыты или доступ к ним ограничен. В особой зоне риска — перенаселенные аграрные районы, где сочетание бедности, экологических проблем и борьбы за ограниченные ресурсы зачастую приводит к серьезной напряженности. В поддержании межэтнической гармонии Центральной Азии может помочь Россия».

Государственный секретарь США Тони Блинкен и президент Казахстана Касым-Жомарт Токаев: Америка ведет в Центральной Азии активную политическую игру.

AKORDA.KZ

«В поддержании межэтнической гармонии Центральной Азии может помочь Россия» — как дипломатично сказано! Однако дипломатичность в данном случае вовсе не означает наведения тени на плетень. Россия фактически выполняет для региона функцию вентиля, регулируя который можно снизить объем социального, экономического и политического напряжения в Центральной Азии. Испытывающая острую нехватку рабочих рук Россия словно губка поглощает избыточные трудовые ресурсы государств Центральной Азии. Для этих государств это означает, с одной стороны, снижение внутреннего напряжения, а с другой — огромный источник дополнительных финансовых доходов.

Вернемся теперь в конец зимы — начало весны 2022 года, когда Запад с уверенностью заявлял, что экономика России будет «вот-вот разорвана в клочья». Вот что, согласно докладу клуба «Валдай», такая перспектива означала для стран Центральной Азии: «Остро ставился вопрос о пребывании мигрантов на территории России в случае возникновения там экономических трудностей. Но для Киргизии, Таджикистана и Узбекистана возвращение мигрантов на родину грозит не только значительными финансовыми рисками для бюджета (переводы трудовых мигрантов составляют 33, 34,5 и 13% ВВП соответственно), но и серьезными социальными последствиями. Аналитики прогнозировали изменение структуры российского рынка труда, сокращение вакансий для трудовых мигрантов и снижение объема переводов». Однако по факту произошло нечто прямо противоположное: «За период с января по май 2022 года количество мигрантов увеличилось в два раза по сравнению с 2021 годом. В денежном выражении объем переводов тоже увеличился. Так, за первые шесть месяцев 2022 года объем денежных переводов в Киргизию составил 1 миллиард 347,5 миллиона долларов, что на 94,26 миллиона больше, чем в 2021 году. В Узбекистане зафиксировано увеличение объема переводов из России в 2,4 раза. В Таджикистане — на 3,4%».

Экономика России удержалась на плаву. А это, в свою очередь, удержало на плаву и экономику Центральной Азии. «Не утонуть во время шторма» — это, конечно, важное достижение, без которого все остальное тоже теряет смысл. Но это позитивное «все остальное» тоже последовало. Выступление заместителя министра иностранных дел Казахстана Алмаса Айдарова в сенате этой страны, конец мая 2023 года: «Ведется большая работа по релокации компаний, официально заявивших о своем уходе из Российской Федерации. На сегодняшний день есть 401 компания, в переезде которых в Казахстан мы заинтересованы. Всем этим компаниям были направлены приглашения, наши послы встречаются с головными компаниями. На сегодняшний день 67 компаний положительно нам ответили, по ним работа ведется. И по 25 компаниям релокация завершена».

А ведь есть такая деликатная, но безумно увлекательная для тех, кто в гуще событий, тема, как параллельный импорт. Как игриво заявил на заседании в Томске об отношениях России и Центральной Азии один видный российский эксперт, «бурно развивается практическое экономическое сотрудничество, однако по понятным причинам его стараются не афишировать». Правильно стараются, так и надо! Но некоторые общие вещи очевидны для всех. Еще в советское время думающие люди пришли к несколько обескураживающему выводу: в реальной экономике в наиболее выигрышном положении находятся не те, кто «пашет, сеет, строит», а тот, кто занимается посредничеством (не буду употреблять термин «спекуляция» ввиду того, что в глазах многих он по-прежнему имеет отрицательный оттенок).

Санкционное противостояние России и Запада создало принципиально новые ниши для посредничества. Еще выдержки из доклада Валдайского клуба: «Объем экспорта Киргизии составил в 2022 году 445 миллиардов долларов, в то время как в предыдущем году он равнялся 238 миллионам. Одной из причин стало участие в параллельном импорте парфюма, косметики, одежды и аксессуаров... Чтобы избежать критических рисков для экономики и социального напряжения, Казахстан решил занять публично жесткую позицию в отношении антироссийских санкций: руководство страны неоднократно заявляло, что помогать в обходе ограничений не будет. Были даже созданы консультативные казахстанско-американские комиссии, направленные на разъяснения всех положений санкционной политики Запада. При этом реальный торговый оборот между Россией и Казахстаном вырос на 10%, что говорит о достижении некоего консенсуса между Россией и Казахстаном по позиционированию страны в условиях санкционного давления».

Как следует из предыдущего абзаца, выгоды от сохранения и наращивания экономического сотрудничества с Россией уравновешиваются рисками попасть под вторичные санкции США. Однако Запад тоже опасается передавливать, опасаясь обратного эффекта: если нажимать слишком сильно, то регион может еще более сильно втянуться в орбиту влияния России и Китая. В итоге государства Центральной Азии превратились сейчас в «завидных невест», которых обхаживают со всех сторон. Это самый настоящий «золотой век» для политики многовекторности. Но длиться этот «век» точно будет гораздо меньше, чем сто лет.

2001 год. Занимавший в тот момент пост министра иностранных дел Великобритании Джек Стро не очень понимал, в чем именно состоят интересы его страны в Узбекистане. С высоты прошедших двух десятилетий такой подход выглядит крайне наивным.

WIKIPEDIA.ORG

Контуры грядущего

Заседание областного совета (или, как его сейчас называют в Узбекистане, кенгаша) депутатов в самом южном городе республики Термезе — это не самое очевидное место для главного президентского внешнеполитического заявления года. Однако в минувшем марте именно здесь лидер Узбекистана Шавкат Мирзиеев изложил свое нынешнее внешнеполитическое кредо: «Сейчас очень сложное время. Большие страны сейчас говорят: «Узбекистан, ты на чьей стороне? Хватит быть нейтральным, переходи на эту сторону или на ту сторону». Твердо-твердо об этом говорят. И сами говорят, и их представители тоже призывают к этому, говоря: «Нам нужен Узбекистан в Центральной Азии. [Население] достигло 36 миллионов человек, через три-четыре года будет 40 миллионов». Спрашивают: «Ты на чьей стороне?» Как нужно ответить на такой тяжелый вопрос? Ответ один — я на одной стороне, я готов умереть за мою нацию, народ, интересы великого Узбекистана».

Ташкент строится: ВВП государств Центральной Азии растет стремительными темпами.

WIKIPEDIA.ORG

Очень поэтичное и убедительное изложение смысла курса на многовекторность — курса, которому на данный момент, наверное (или даже не наверное, а точно), действительно нет альтернативы. Однако все течет, все меняется. И то, что является политическим спасательным кругом сейчас, в будущем вполне может превратиться в тянущий на дно политический балласт. Как утверждал некогда Карл Маркс: «Бытие определяет сознание». А бытие всех государств в значительной степени определяется их географическим положением. У Центральной Азии шесть соседей: Россия, Китай, Афганистан, Пакистан, Иран и Азербайджан. Европа далеко, а Америка еще дальше. Более того, все три мировые державы из списка соседей региона — наша страна, Поднебесная и Иран — находятся в конкурентных и даже конфронтационных отношениях с Западом разной степени интенсивности.

На данный момент это не является непреодолимым препятствием на пути развития отношений государств Центральной Азии с Западом. Но ситуация в мире развивается очень динамично — и, к сожалению, не в духе известного шуточного лозунга «мир, дружба, жвачка». Высший лидер Китая Си Цзиньпинь на днях заявил: «Мы должны придерживаться курса итогового мышления и мышления наихудшего сценария. И мы должны быть готовыми пройти серьезные испытания сильным ветром и бурлящими волнами, и даже опасным штормовым морем». Все это означает, что уже в совсем недалеком будущем с очень высокой долей вероятности блоковое устройство мира станет гораздо более жестким. Всем государствам придется делать выбор — в духе известной фразы Максима Горького: «Пора вам решить вопрос: с кем вы, мастера культуры?» И выбор, который в конечном итоге сделает Центральная Азия, очевиден: регион должен и может быть только со своими великими соседями. Как очень точно заметила на заседании «Валдая» декан факультета мировой экономики и мировой политики Высшей школы экономики Анастасия Лихачева: «Центральная Азия не сможет остаться островом старой западной глобализации, окруженным странами, которые пересмотрели свое отношение к этой глобализации».

Казалось бы, о чем здесь еще можно говорить? Все уже сказано! Руководство государств Центральной Азии демонстрирует завидный прагматизм и схватывает все на лету. Но я не просто так вспомнил про «мастеров культуры». Один из казахстанских участников заседания бросил следующую реплику: «Процесс национального строительства в Казахстане основан на концепции антиколониализма. Но поздний советский период был «золотым веком» в истории республики. А сейчас этот факт полностью отсутствует в ее публичном пространстве». И это явление характерно не только для Казахстана, но и для других государств Центральной Азии. Вот, например, характерный пассаж из изданного в одной из стран региона в 2001 году учебника истории для девятых классов средней школы: «И царская Россия, и Советы воспитывали русский народ в духе шовинизма, постоянно внушая презрительное отношение к покоренным народам. В результате у них сформировалось отрицательное отношение к местному населению (туземцам)».

Такое «идеологическое воспитание» — не просто феерическое вранье (не могу использовать здесь менее резкий и менее эмоционально окрашенный термин). Это еще и очень опасное феерическое вранье — опасное прежде всего для самих государств региона. Рискну немного поспорить с Карлом Марксом. Сознание определяется не только бытием. Оно определяется еще и тем, что написано в учебниках истории, тем, что звучит с экранов ТВ, тем, о чем страстно пишут в социальных сетях, — идеологией, взглядом того или иного государства на мир и на себя. Пример Украины показывает: «искажения сознания» запросто могут привести к «взрыву бытия». Когда на финальном заседании «Валдая» я поднял вопрос о важности сохранения некоторых базовых элементов общего исторического пространства между Россией и Центральной Азией, известный российский политолог Федор Лукьянов предложил взглянуть на ситуацию с несколько иной стороны. Вот его аргументы: «Отношения между государствами должны строиться на перспективу, а не на ретроспективу. Ретроспектива будет постоянно спотыкаться. То, что исторические нарративы (мировоззренческие представления. — **«МК»**) новых независимых государств строятся на отторжении России, неизбежно. Самоутверждаться можно только за счет бывшего центра, на противопоставлении себя. Бессмысленно требовать от других стран одинаковых с нами исторических нарративов. Единое видение истории требует наличия единого государства. И дело не в дружественных или недружественных странах. Например, Индия и Китай нам более чем дружественные, но события Второй мировой войны, для нас определяющие, трактуют не так, как мы».

Вот как конкретно выглядит это «несколько иначе». Статья кандидата исторических наук Дмитрия Козлова «Расширяя пределы: историческая память в разных странах мира» в журнале «Россия в глобальной политике», главным редактором которого является тот же самый Федор Лукьянов: «Один из самых сложных и противоречивых нарративов о войне существует в Индии. В годы войны она оставалась британской колонией, и для многих индийцев война предстает как конфликт, связанный с чужими интересами. Выделяются три подхода к войне: 1) Лоялисты, одобрявшие сотрудничество с Британией. 2) Индийский национальный конгресс — выяснение вопросов о войне можно отложить до обретения независимости. 3) Позиция Субхаса Чандра Боса — бороться с Англией всеми возможными способами. Военный нарратив встраивается в более общий национальный дискурс, повествующий об изначальном величии Индии, его потере и дальнейшем восстановлении».

Понимаю и принимаю эти аргументы Федора Лукьянова — яркого и самобытного внешнеполитического мыслителя, который, по моему глубокому убеждению, является сейчас политологом номер один в России. Понимаю и принимаю — но при этом не считаю, что они противоречат моим собственным. Разговоры о «советском колониальном периоде» в истории Центральной Азии — это бездумное и безумное калькирование чужого и совсем иного опыта. Индия реально была британской колонией. Россия, нынешние государства Центральной Азии, другие бывшие советские республики в рамках СССР были участниками грандиозного, невиданного ранее и совсем не колониального по своему характеру политического эксперимента. В нашей общей прошлой истории много трагических страниц. Но светлых страниц там тоже ничуть не меньше. Любопытно, что, например, заставшие советский период простые жители моего родного Казахстана «ловят» все эти тонкости и нюансы гораздо лучше, чем иные, составляющие, к счастью, меньшинство, члены казахстанского правящего класса с несколькими высшими образованиями в лучших университетах.

23 февраля этого года я оказался с родственниками в красивом казахстанском горном ущелье. На поляне рядом пировали лесники. У меня, разумеется, и в мыслях не было присоединяться к чужому пиршеству. Но отказаться от настойчивых предложений «пожаловать к нашему дастархану» (накрытому столу) оказалось решительно невозможно. Праздник 23 февраля в республике официально уже давно не отмечается. Но мы все равно дружно выпили и за него, и за нашу общую родину СССР, и за независимый Казахстан. Общение прошло в обстановке полной гармонии. Полная гармония в межгосударственных отношениях — это, наверное, недостижимый идеал. Но к идеалам все равно надо стремиться. У России и Центральной Азии общая историческая судьба — вчера, сегодня и, я надеюсь, завтра.

Михаил РОСТОВСКИЙ.

1921 год, представители советской власти проводят переговоры с басмачами (повстанцами) на территории будущей Республики Таджикистан. В нашей истории были самые разные страницы: и трагические, и очень светлые.

WIKIPEDIA.ORG

ЖИЛЬЕ

Строительство апартаментов в России может прекратиться. Такой прогноз дают эксперты в связи с инициативой правительства, пожелавшего вернуть отмененный для застройщиков апартаментов в 2010 году 20-процентный налог на добавленную стоимость. Законопроект внесен в Госдуму. Почему государство ополчилось на этот вид недвижимости и как изменится ситуация на рынке в целом, выяснил «МК».

ПРЕДЪЯВИТЕ ВАШИ АПАРТАМЕНТЫ

Государство ополчилось против этого вида недвижимости

«Правительство не любит, когда его дурят»

Любое ограничение со стороны государства обычно не приносит пользы гражданам. А именно это намерение властей на первый взгляд не только неполезное, но и нелогичное: и в казну деньги не потекут, и возможности гражданам улучшить жилищный вопрос поубавятся. Ведь если апартаменты будут не дешевле классических квартир, но юридически по-прежнему останутся нежилыми помещениями, люди потеряют к ним интерес. Или же есть неочевидные причины для возвращения НДС?

— Изначально апартаменты — это уловка, а правительство не любит, когда его пытаются обмануть, — считает политолог Илья Гращенков. — Апартаменты предполагаются для временного, часто коммерческого проживания. Но в России многие живут в них постоянно. Конечно, выбирая такой формат, человек сам отказывается от ряда благ и услуг.

Как правило, застройщики принимают решение в пользу строительства апартаментов, а не жилья, чтобы не создавать социальную инфраструктуру (школы, детсады и т.п.). Поскольку апартаменты не считаются жильем с юридической точки зрения, в них нельзя получить постоянную регистрацию (в лучшем случае временную, если апартаменты имеют статус гостиницы), а значит, нельзя записать ребенка в государственный детсад, школу и т.п.

Цена «квадрата» за счет этих недостатков ниже, чем в квартирах, на 10–15%, а иногда и на 25%. Главный аналитик «МИЭЛЬ» Екатерина Бережнова говорит, что увидеть разницу в стоимости проще всего в жилых комплексах, где есть и апартаменты, и квартиры, имеющие одинаковое расположение и отделку.

— Покупатели апартаментов, как правило, молодые люди или бизнесмены, которые покупают небольшое по метражу жилье, находящееся в удобной локации, в районах с хорошо развитой инфраструктурой. Чаще всего они выбирают жилье в апарт-комплексах, которые предоставляют еще и целый набор сервисов (прачечная, клининг и т.п.), — говорит Бережнова.

При этом апартаменты находятся в более близких к центру районах, то есть это такое жилье бизнес-класса по цене эконома. Но не стоит забывать, что компенсацию приходится отдавать уже в первый месяц проживания. Налоги в апартаментах, как и стоимость жилищно-коммунальных услуг, ощутимо выше. Так что люди покрывают относительную дешевизну квадратных метров этой разницей. А после принятия закона разница улетучится.

«Власти хватаются за любую возможность пополнить бюджет»

— Развитие рынка апартаментов после 2010 года было одним из сдерживающих факторов роста цен как на жилье, так и на нежилые помещения, — рассуждает директор департамента недвижимости федерального проекта «Цифровые СНТ» Федор Мезенцев. — Однако в последние пять лет застройщики под видом апартаментов стали позиционировать квартиры среднего и бизнес-класса в точках, где возможно строительство полноценного жилого фонда. Поэтому у нынешней правительственной инициативы две основные причины: утрата актуальности развития рынка апартаментов и давление со стороны застройщиков многоквартирных домов.

Суть простая. Продажи в новостройках свалились до исторического минимума, и если поднимутся цены на апартаменты — значит, по идее, покупатели выберут традиционные квартиры.

— Апартаменты — это коммерческая недвижимость, фактически офисы или гостиницы с жилой функцией. «Недожилье», если хотите, — комментирует руководитель аналитического центра «Индикаторы рынка недвижимости» Олег Репченко. — Требования к строительству апартаментов гораздо мягче, чем к домам с официальным жилым статусом, застройщики могут не считаться с нормами СанПиНа (отсюда — предложения апартаментов площадью 5 квадратных метров без окон).

Застройщики апартаментов, независимо от масштаба проектов, не обязаны обеспечивать комплексы социальной инфраструктурой, говорит управляющий директор компании «Метриум» Руслан Сырцов: «Подобный подход противоречит концепции комплексного развития территорий, ставшего приоритетом госполитики по развитию строительной отрасли. Впрочем, конечно, это не главное основание для ужесточения налогового законодательства, ведь относительно дешевые апартаменты решали важную задачу по обеспечению населения жильем. В первую очередь власти преследуют цель пополнения бюджета в условиях беспрецедентного внешнего давления, а это решение — один из очевидных путей».

Самый дешевый квадратный метр — на востоке

— Новый закон способен убить сам тип такой застройки, — продолжает Илья Гращенков. — Апартаменты могут стать вариантом для разного рода реноваций старых зданий. Но застройка апартаментами-новостройками может уйти в прошлое.

На фоне взвинченных в последние годы цен на квартиры стоимость апартаментов выглядит более-менее приемлемой. В среднем апартаменты массового сегмента в Москве стоят 150–230 тысяч рублей за квадратный метр, а новостроек — 280–300 тысяч.

В Центральном административном округе стоимость апартаментов начинается от 250 тысяч рублей за квадратный метр. Цена — относительно низкая из-за того, что в округ входит Таганский район, на окраине которого построили достаточно много апартаментов массового сегмента, рассказывает директор «Этажи Прайм» Ригина Гордеева. Наиболее же доступная цена квадратного метра в апартаментах Восточного округа — от 200 тысяч рублей, далее следуют юг (от 220 тысяч), север (от 230 тысяч) и запад (от 240 тысяч рублей).

Если же говорить про более престижное расположение, то, к примеру, в Замоскворечье «квадрат» обойдется в 400 тысяч рублей, в Пресненском районе — от полумиллиона, на Арбате — от 700 тысяч, в Хамовниках — от 900 тысяч рублей.

И еще немного цифр. По данным управляющего директора «Бон Тон» Валерии Цветковой, в апреле 2023 года совокупный объем предложения апартаментов на первичном рынке старой Москвы составил на 39% больше, чем в апреле-2022, и на 6% больше, чем в марте-2023 (406 тысяч кв. м, 8,1 тысячи лотов). На долю предложения апартаментов приходится 10–14% от совокупного предложения на первичном рынке старой Москвы. Хотя эта доля выглядит небольшой, в апреле было продано 518 апартаментов — на 50% больше, чем годом ранее.

«Вряд ли апартаменты приравняют к жилью»

Какова судьба людей, уже купивших апартаменты? Многие надеялись, что постепенно их жилье получит статус квартир. Но этого не произошло — соответствующий закон несколько лет валяется в недрах Государственной думы. Возможно, законодательный статус апартаментов определится уже в 2023 году, сообщил депутат Госдумы Владимир Ресин. Однако, по его словам, маловероятно, что апартаменты приравняют к жилью — «это вид коммерческой недвижимости, и только».

А вот принятие закона о возвращении налога куда более вероятно.

— Если НДС на апартаменты вернут, их стоимость приблизится к стоимости квартир с официальным жилым статусом. И это станет критичным для обеспечения хотя бы нынешнего уровня спроса. Согласно онлайн-голосованию на IRN.RU, которое мы проводили в апреле, более трети потенциальных покупателей готовы предпочесть жилью с официальным статусом апартаменты, но только если они будут на 20% дешевле квартир, — говорит Олег Репченко.

Интерес к апартаментам неуклонно снижается, рассказывает директор направления «Новостройки» компании ИНКОМ-Недвижимость Валерий Кочетков. Такой вид недвижимости нельзя купить с помощью льготной ипотеки и семейной ипотеки, нельзя применить маткапитал. Зачастую соседнее помещение могут использовать не как жилье, а для других целей, поскольку Жилищный кодекс на них не распространяется. «Возврат отмененного в 2010 году налога на добавленную стоимость может привести к полному охлаждению интереса к апартаментам как у покупателей, так и у застройщиков», — уверен Валерий Кочетков.

Девелоперам придется снижать цены для обеспечения конкурентоспособности, но снижение на 20% — это предел себестоимости, особенно в условиях роста цен на строительные материалы. Поэтому вновь введенный налог покупатели и застройщики разделят между собой, считает Федор Мезенцев.

Дауншифтерам нынче непросто

Стоит ли вкладываться в апартаменты, пока закон о возвращении НДС не принят? И вообще имеет ли смысл делать инвестиции в какую бы то ни было недвижимость в сложившейся геополитической ситуации?

— К любому имуществу следует относиться как к активу и использовать его максимально эффективно, — отвечает Илья Гращенков. — Например, у вас есть бабушкина квартира, может быть, даже в центре Москвы, но лично вам она не нужна для проживания. Чтобы сдавать, ее надо приводить в порядок, а стоимость ремонта в такой квартире может достигать ее стоимости (речь, конечно, уже не про Москву и центр, а более удаленные варианты Подмосковья или других российских городов). В этом случае от квартиры лучше избавиться, так как в сегменте продаж внимание на ремонт обращают не так сильно, как при сдаче. Люди с деньгами готовы приобрести даже «убитое» жилье с дисконтом 10–15% и вложиться в его восстановление, а если у вас нет денег, придется отбивать вложения даже в косметический ремонт минимум один-два года.

До введения западных санкций стоимость ремонта в небольшой квартире была не такой высокой, как сейчас. «По минималке» можно было сделать его за 200–300 тысяч рублей. Но санкции подняли цены на стройматериалы вдвое-втрое, так что даже скромный ремонт стал стоить в разы дороже.

— Так почему бы не сдавать квартиру без ремонта? Особенно если владелец понимает, что жить в ней все равно не будет?

— Так тоже можно, конечно, но тогда дисконт составит уже до половины стоимости аренды, да и найти желающих жить среди запаха старой мебели и пожелтевших обоев будет трудно. И вряд ли это будут приличные жильцы. В общем, главная цель — понять, как актив будет приносить вам наибольший доход, и сделать минимальные вложения для максимальной отдачи. В нынешних условиях, когда на новостройки бывает максимальный дисконт, а вторичка, наоборот, растет, вариант вложиться в новое жилье, продав старое, кажется оптимальным, — рекомендует Илья Гращенков.

На вырученные от продажи деньги можно купить недвижимость «на стадии котлована» и через пару лет получить новую квартиру или апартаменты с базовым ремонтом, сдать которые будет намного проще.

Чисто политически в России образовался целый класс собственников-рантье, которые имеют пассивный доход от сдачи недвижимости и формируют отдельный общественный слой, со своими взглядами на жизнь и социальными запросами. Раньше люди сдавали бабушкины квартиры и уезжали дауншифтиться куда-нибудь в Индию, но сейчас ситуация изменилась, говорит Илья Гращенков.

Уехать на деньги от сданной «однушки» в пятиэтажке можно разве что не в сезон в Крым или куда-нибудь в провинцию, продолжает эксперт. Конечно, если у семьи есть хотя бы «двушка» в центре Москвы, можно и вправду отправиться в далекие жаркие страны. В любом случае чем более современные у россиян метры, тем меньше проблем. В старых домах постоянно что-то ломается, протекает, жалуются соседи. Тяжело далеко уехать, если нужно постоянно быть на связи и реагировать. Поэтому лучший вариант — вложиться в новостройки или апартаменты, которые не будут приносить неприятных сюрпризов, заключает эксперт.

Елена СОКОЛОВА.

РЕПЛИКА

ВТОРОЙ ТЕЛЕФОН В БЮСТГАЛЬТЕРЕ

с 1-й стр.

Судя по всему, попасть в суверенную сеть можно будет только по паспорту. Человеку присвоят уникальный код — что-то типа доменного имени, и в случае чего «...спецслужбы всегда смогут найти того, кто владеет этим аккаунтом».

Мало того, почти одновременно глава Минпросвещения РФ Сергей Кравцов заявил, что детям до 15 лет вообще запретят пользоваться Интернетом.

«Это говорят психологи, это говорят ученые, это не только мое личное мнение», — апеллировал к авторитетам Кравцов.

Объясните мне, чего они добиваются?

Невозможно остановить развитие технологий, подобные устремления — удел заскорузлых личностей, не пользующихся ни компьютерами, ни сотовыми, такие существовали во все времена, те, кто считал, что надо принудительно заставить молодежь думать и поступать так, как хочется им, потому что прежде, дескать, «солнце светило ярче».

Вся разница, что раньше столетиями ничего не менялось в мире, в последние же тридцать лет произошел качественный цивилизационный скачок, и между поколениями пролегла пропасть — не только технологическая, но и мировоззренческая.

Невозможно окунуть молодежь, думающую и мыслящую категориями XXI века, во времена Сталина или Ивана Грозного. Как невозможно посадить тех, кто видел мир без границ, в тесную клетку.

И если бы хотя бы в золотую...

Вместо Интернета нам предлагаются единственно верные духовно-нравственные ценности в стиле домостроевских изречений Ивана Охлобыстина: отец-добытчик, мать-грибница, чада-грибы на горох за ослушание. Этому, видимо, собираются учить на уроках семьеведения, которые планируют ввести в школах как можно скорее.

Один телевизор, одна программа, одна правда. Во все это не вписывается Интернет с его свободой выбора.

Разумеется, можно действовать через родителей и за своеволие наследников наказывать, к примеру, мам и пап.

В прошлом году депутат Мария Бутина уже предлагала сажать родителей, чьи дети пользуются VPN. А непослушных — в приемники-распределители: еще один недавний законопроект народной избранницы.

Разумеется, политики уверены, что знают, как лучше. Мол, в этих ваших интернетах дети юзают по порно и всякому такому.

Как говорил старик Кант: одни в лужах видят грязь, другие — отражение звезд. У кого что болит, как говорится.

При этом старики не очень-то осознают, что им все равно не угнаться за молодежью, которая, несомненно, обойдет все введенные запреты. Иначе и быть не может. Будущее всегда торжествует над прошлым. Это закон природы.

Так, в прошлом году некоторые популярные зарубежные интернет-платформы сами ушли из России, то есть войти в них через VPN было нельзя. Знаете, сколько времени понадобилось тинейджерам, чтобы обойти систему и начать пользоваться сервисами? Месяц или два. И это притом что препоны были поставлены самими разработчиками, а не отечественными чудо-айтишниками, которые даже для создания закрытого суверенного Интернета вынуждены были недавно обращаться к китайским товарищам.

И еще. Дети и молодежь хорошо чувствуют фальшь, лицемерие и формализм. Во всем. Их не обмануть. Наверное, до депутатов не доходит, что на «разговоры о важном» школьники весь этот год ходили из-под палки под стоны училки про проверки депобра и «не подставляйте родную школу».

Куда заведет запрет Интернета? Надеюсь, что на дно. Откуда все равно придется оттолкнуться тем, кто хочет жить и дышать полной грудью.

Моя дочь три года отучилась в кадетском корпусе одной силовой структуры — маленькой модели той России, которую сейчас изо всех сил пытаются строить.

Когда мне говорят: как же вы могли туда пойти, я обычно отвечаю так. Для нее это стало своеобразной прививкой от всей косности, что окружает нас сегодня. Ее уже не обмануть красивыми речами и бравурными маршами. Она знает, что за всем этим стоит. И ни о чем не жалеет.

FREEPIK

Вот как дочь рассказала о запрете пользоваться Интернетом.

«Время после ужина было лучшим моментом дня. Ведь если мы не совсем испортили настроение взводного, нам на целых десять минут выдавали из сейфа телефоны, чтобы мы могли поговорить с родителями. Телефоны были кнопочные, чтобы мы не могли войти в Интернет. Если кто-то приносил модель с камерой, то ее заставляли заклеить и проверяли металлоискателем, чтобы никто не спрятал на себе второй аппарат. Все это — для того, чтобы никто из учащихся не мог слить информацию на волю.

Как-то один наш мальчик разместил видео, как он танцует. Ничего особенного, но ролик стал вирусным, его посмотрели миллионы... А мальчик, на свою беду, был в кадетской форме, поэтому посчитали, что он посрамил честь мундира. В другой раз две девочки вели трансляцию из своей комнаты. Их долго ругали и едва не выгнали.

Нас заставляли выдавать свои страницы в соцсетях, чтобы отслеживать, не выходим ли мы в Интернет, не выкладываем ли фотографии в произвольном виде. Поэтому все заводили вторые аккаунты с выдуманными именами и лицами. Девочки становились мальчиками, а мальчики девочками. Для разоблачения скрытых нарушений в Интернете существовал специальный сотрудник, у которого в кабинете стоял огромный монитор, и он наблюдал за нашей интернет-активностью 24/7.

А на какие ухищрения приходилось идти, чтобы спрятать на теле второй телефон! Девочки обычно клали его в лифчик, между прочим, рискуя здоровьем, — но бюстгальтеры не обыскивали.

Когда наш взводный считал, что мы наказаны, кнопочные телефоны не выдавали неделю, и мы оставались вообще без связи. Даже узнать, что происходит за воротами корпуса, в мире, становилось проблематично, если бы не программа «Время», которую заставляли смотреть в обязательном порядке. Некоторые убегали с нее под предлогом, что болит живот, — чтобы тайком принять душ вне очереди.

Вместо того чтобы воспитывать в нас честность, смелость и благородство, как думали наши командиры, нас научили изворачиваться и лицемерить: говорить и делать не то, что думаем, а то, что от нас хотят услышать. Так о чем здесь можно говорить?»

Екатерина САЖНЕВА.

СВЕТСКАЯ ЖИЗНЬ

АЛИНА ЗАГИТОВА РАССКАЗАЛА, КАК ЗАБОЛЕЛА В ОТПУСКЕ: КИТАЙЦЫ НЕ УЗНАЛИ

Олимпийская чемпионка Алина Загитова сразила своим появлением на светской кинопремьере: пришла в умопомрачительном платье в пол. Цвет платья особенно выделялся на фоне загара. Наряд дополняли серьги с бриллиантами. Откуда вся эта красота, «МК» поспешил выяснить у самой Загитовой. Оказалось, что загар она привезла с Мальдивских островов, а серьги — из Дубая, куда фигуристка недавно летала. Эксклюзивными подробностями Алина поделилась с нашим изданием.

— Была на Мальдивах две недели, затем прилетела ненадолго в Дубай отметить день рождения. Понимаете, у меня был очень напряженный год: много всяких мероприятий, выступлений, проектов. Поэтому, конечно же, захотелось сбежать из этой суеты, и Мальдивы оказались для этого самым подходящим вариантом. Там практически не видно людей. Я жила с подружкой на отдельной вилле, скрытой от окружающих, там было тихо и спокойно. Такого, чтобы за мной бежали и просили сфотографироваться, не было. Правда, к концу отпуска неожиданно приехало много китайцев.

— Китайцы вас сразу узнали?

— Да, в принципе, и не узнали. Разговаривали с китайцами на английском, с французами еще пообщались.

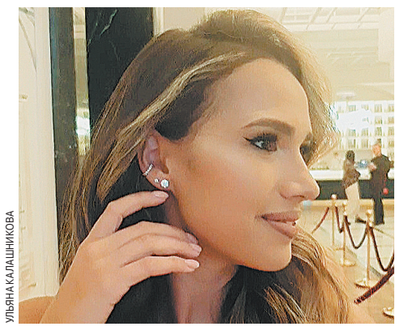

УЛЬЯНА КАЛАШНИКОВА

— А что вы делали в Дубае?

— В Дубае было хорошо: повеселилась и встретилась с друзьями. У меня там много друзей отдыхает. Так я провожу уже второй год подряд. Правда, запомнилась мне эта поездка тем, что я приболела. Простыла. В Дубай ведь зачем прилетают? Чтобы пошопиться, потому что у нас многие магазины закрыты. Я там оторвалась в этом смысле, но кондиционеры в торговых центрах сыграли свою роль. Но я сделала все, чтобы эта болезнь не испортила мне отдых, поэтому пила много таблеток, меня также лечила подруга, с которой я летала.

— А что стало результатом шопинга?

— Я много всего купила: одежду, кроссовки — все, чего нет в России. Чемодан у меня не закрывался — пришлось силой надавливать и закрывать. Еще и за перевес заплатила. Я вообще большой шопоголик, это моя проблема. (Улыбается.) А еще купила серьги с бриллиантами, они сегодня на мне.

Ульяна КАЛАШНИКОВА.

МЕДИКИ СПАСАЮТ ГОСПИТАЛИЗИРОВАННУЮ ФЕДОСЕЕВУ-ШУКШИНУ

Новость о том, что 84-летняя Лидия Федосеева-Шукшина экстренно госпитализирована, потрясла актерскую тусовку. В последнее время о легендарной артистке ничего не было слышно. Она вела затворнический образ жизни и почти не появлялась на людях. Сейчас Лидия Николаевна находится в реанимации одной из столичных клиник — ее спасают врачи.

— Лидия Николаевна сейчас проходит обследование: врачи делают все возможное, чтобы ее состояние стабилизировалось, — говорит близкая подруга актрисы и ее адвокат Юлия Вербицкая-Линник. — С ней неотступно находится ее дочь Ольга. Она проживает постоянно с Лидией Николаевной. Именно Оля и вызвала незамедлительно медиков, когда поняла, что мама почувствовала себя плохо.

— На данный момент надеемся, что опасность миновала: все самое страшное позади, — продолжает Вербицкая-Линник. — Лидия Николаевна находится в надежных руках врачей. Семья, единственное, просит не беспокоить звонками и дать врачам сделать спокойно свою работу. Провести обследование и установить точный диагноз. Сейчас это очень важно.

Дмитрий ИЛЬИНСКИЙ.

ВЛАДЕЛЕЦ ШЕСТИ КВАРТИР ИГОРЬ БУТМАН ДУМАЕТ О ЗАВЕЩАНИИ

Мировая знаменитость саксофонист Игорь Бутман на светские мероприятия в Москве выходит крайне редко: проводит время в разъездах по миру, да и в принципе не очень любит гламурные вечеринки. К тому же он предпочитает проводить время со своей женой Анной, которая моложе его на 32 года и на которой он женился в позапрошлом году. К большой радости зрителей, Бутман все же сделал исключение и посетил на днях мероприятие в центре Москвы. Причем был одним из первых, что вполне объяснимо — живет он тоже в центре, так что добираться было недалеко.

Разумеется, сей факт не могли не отметить журналисты, которые помнят, что Бутман как-то признавался в наличии у него большого количества жилья не только в России, но и за рубежом. Ну и, конечно, корреспонденты поинтересовались у владельца, что же делать со всеми этими квартирами? Особенно в наше непростое время.

Как выяснилось, он и сам задается этим вопросом, тем более что квартир у Бутмана аж шесть штук!

— Хороший вопрос!.. В Америке, например, есть жилье, но я там даже и не жил. Просто это в свое время была очень недорогая квартира — 48 тысяч долларов, она маленькая. Продавали мои друзья, получилось, что я и их выручил, и сам знал, что со сделкой все будет надежно. Но квартира находится далеко, на другом берегу Гудзона, в штате Нью-Джерси. Она сдается, но там небольшие деньги.

Что касается остальных квартир, в одной я живу в Санкт-Петербурге, это мой родной

УЛЬЯНА КАЛАШНИКОВА

город. Я всегда мечтал иметь там свою квартиру. Когда родители ушли из жизни, я смог поменяться. Когда приезжают музыканты из других городов, чтобы не снимать квартиру, они остаются в моей квартире.

— У вас же есть еще жилье на берегу моря...

— Да, я всегда мечтал жить в Ялте, точнее, иметь там квартиру. Еще когда даже Крым был «не наш», приятель предложил выгодную сделку, я поддался его обаянию и купил в Ялте квартиру. Достроили этот дом, уже когда «Крым» стал «наш», был сделан ремонт в квартире, и мы с женой туда летом приезжаем отдыхать. Гуляем, ходим по дворцам, вот были в Севастополе на спектакле Владимира Машкова. Так что это замечательное место, которое нам тоже очень нравится.

— Не можем не спросить про жилье в ОАЭ...

— Да, у меня тоже там есть квартира. Ну, туда хорошо приезжать, когда уже прохладно в Ялте. И то туда лучше летать до наступления сильной жары, я был там в конце апреля. Там, кстати, можно встретить многих наших россиян или не встречать — по желанию. Можно спокойно отдыхать, купаться, ходить по музеям. У меня в квартире стоит пианино, я там сижу, занимаюсь и смотрю на море в окно, пишу музыку. Квартира относительно скромная, поэтому в мое отсутствие за ней и следить не надо.

— Знаем, что в Москве тоже есть жилье, тем более вы тут много времени проводите...

— В Москве две квартиры. Сначала была небольшая, потом появилась побольше. В той, первой квартире живет наш гениальный пианист Олег Аккуратов со своим отцом.

— Может, что-то и детям завещали уже?

— Ну, еще рано. (Улыбается.) А вообще у них есть жилье от мамы. Ну конечно, когда я, так сказать, уеду в другую квартиру, они по закону станут наследниками. Но завещание, может, и надо составить, возможно, так и сделаю.

Ульяна КАЛАШНИКОВА.

КРОССВОРД

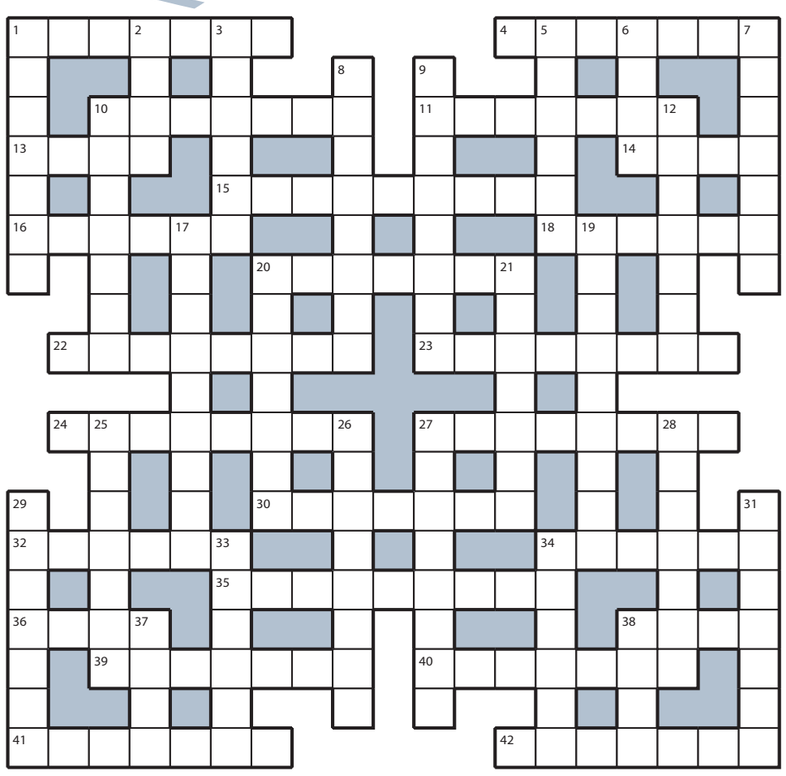

ПО ГОРИЗОНТАЛИ: **1.** Городская «тюрьма» для диких зверей. **4.** Дополнительная опция в сиденьях автомобиля для мерзнущего пассажира. **10.** Полоска «зебры» под крышкой рояля. **11.** Страна, поддержавшая воюющего друга. **13.** «Бараньи рога» у велосипеда. **14.** Личный портрет в паспорте гражданина. **15.** Лишение премии за опоздание и прогулы. **16.** Участковый врач в уезде. **18.** Стычка дачниц из-за высоты забора. **20.** Показная храбрость, маскирующая трусость. **22.** Массовик-затейник, не дающий заскучать гостям турецкого отеля. **23.** Главная достопримечательность Афин. **24.** Труженик, не смыкавший очей у мартеновской печи. **27.** Временная «поблажка» должнику. **30.** «Буфетная» пауза для зрителей в театре. **32.** Ломаная линия молнии на небе. **34.** Пронумерованное примечание под чертой. **35.** Подавление духа бунтарства. **36.** Дореволюционное название района. **38.** Напиток, до которого без штопора не добраться. **39.** Ежедневная работа для лодыря. **40.** Вес сверх нормы. **41.** Дед в авторитете у всех жителей аула. **42.** Часть головы, которую чешут в недоумении.

ПО ВЕРТИКАЛИ: **1.** Отличник без таланта, но с хорошей памятью. **2.** Аллерген на полках и шкафах в доме хозяйки-неряхи. **3.** Съедобное растение, похожее на лопух. **5.** Фермерство, приносящее доход. **6.** Учитель страуса летнему делу в известном мультфильме. **7.** Грохочущее чудо на реке Ниагаре. **8.** Промежуточное звание на пути к магистру. **9.** «Второй этаж» автомагистрали. **10.** «Рупор» автомобиля «времен царя Гороха». **12.** Медный конус, «голосящий» на звоннице. **17.** Пустяковая ссора лучших подруг. **19.** Воришка, за которого заступается психиатр. **20.** «Позаимствованная у строителей» временная дешевая альтернатива дачному домику. **21.** Получатель, указанный на конверте. **25.** Катастрофичность финала произведения. **26.** Собака, приносящая неповрежденной подстреленную дичь охотнику. **27.** Предчувствие, что дело добром не кончится. **28.** Писатель, вошедший в школьную программу. **29.** Нагоняй от эмоциональной мамы. **31.** Ход дел при наплевательском отношении. **33.** Пострел, которого домой не загонишь. **34.** Побывавший в сражениях боевой топор. **37.** Красотка, которой не досталось ума. **38.** Знак зодиака между Девой и Скорпионом.

ОТВЕТЫ НА КРОССВОРД, ОПУБЛИКОВАННЫЙ 5 ИЮНЯ

ПО ГОРИЗОНТАЛИ: **1.** Подлиза. **4.** Всадник. **10.** Просчет. **11.** Остаток. **13.** Гель. **14.** Роза. **15.** Денатурат. **16.** Румяна. **18.** Имбирь. **20.** Конверт. **22.** Преемник. **23.** Тонкость. **24.** Застолье. **27.** Эпидемия. **30.** Раритет. **32.** Паркет. **34.** Ракета. **35.** Распутица. **36.** Стаж. **38.** Утес. **39.** Желание. **40.** Кадриль. **41.** Либерал. **42.** Двойник.

ПО ВЕРТИКАЛИ: **1.** Пригарь. **2.** Ларь. **3.** Засада. **5.** Сласти. **6.** Двор. **7.** Кушанье. **8.** Странник. **9.** Документ. **10.** Пломбир. **12.** Комитет. **17.** Нашествие. **19.** Малолетка. **20.** Канцлер. **21.** Танкист. **25.** Абордаж. **26.** Европеец. **27.** Эстетика. **28.** Известь. **29.** Апостол. **31.** Галстук. **33.** Триада. **34.** Разрыв. **37.** Желе. **38.** Улей.

ОСНОВНАЯ ПОДПИСКА НА «МК» НА 2-Е ПОЛУГОДИЕ 2023 ГОДА!

ПОДПИСКА В АВТОМОБИЛЬНЫХ ПУНКТАХ «МК»

6 июня с 8.30 до 19.00
перерыв с 13.00 до 13.30
р-н Черемушки, ул. Новочеремушкинская, д. 53а, у к/т «Тбилиси»
м. «Ботанический сад», Лазоревый пр-д, д. 5, к. 5, у супермаркета «Перекресток», на автостоянке
м. «Люблино», ул. Краснодарская, д. 51, к. 2, у ТЦ «Люблинский пассаж»
р-н Ховрино, ул. Фестивальная, д. 8, у супермаркета EUROSPAR
7 июня с 8.30 до 19.00
р-н Марфино, ул. Ботаническая, д. 39, у к/т «Рига»
р-н Сокол, ул. Алабяна, д. 7, у ТЦ «Азбука вкуса»
м. «Багратионовская», ул. Большая Филевская, д. 21, к. 1, у м-на «Магнит»
р-н Москворечье–Сабурово, Каширское шоссе, д. 52, у КЦ «Москворечье», на автостоянке справа
8 июня с 8.30 до 19.00
м. «Строгино», Строгинский бул., д. 9, у м-на «Пятерочка»
м. «Коньково», ул. Профсоюзная, д. 115, к. 1, на автостоянке
р-н Лосиноостровский, Анадырский пр-д, д. 69, у м-на «Пятерочка», платформа «Лось»
р-н Рязанский, ул. Михайлова, д. 29, к. 1, у к/т «Восход»
9 июня с 8.30 до 19.00
р-н Ивановское, ул. Молостовых, д. 9, к. 1, у м-на
р-н Войковский, ул. 3. и А. Космодемьянских, д. 21/23
р-н Можайский, ул. Гришина, д. 9, у м-на «Пятерочка»
м. «Пражская», ул. Кировоградская, д. 17, у м-на «Пятерочка»
10 июня с 8.30 до 18.00
р-н Покровское-Стрешнево, ул. Свободы, д. 16
р-н Котловка, Нагорный бул., вл. 8–10
р-н Алексеевский, ул. Бориса Галушкина, д. 16
р-н Нижегородский, ул. Нижегородская, д. 78, к. 1, – д. 80, к. 1

ПОДПИСКА НА КНИЖНОМ ФЕСТИВАЛЕ «КРАСНАЯ ПЛОЩАДЬ»!
6 июня с 10.00 до 21.00
МОСКВА, Красная площадь, стенд «МК».

РЕКЛАМА 16+

Classifieds РЕКЛАМА

Москва, ул. 1905 года, д.7, ст. м. «ул. 1905 года», с 10:00 до 19:00.
т.: (495) 781-47-43, 781-47-32. E-mail: classifieds@mk.ru

ПРИЕМ ОБЪЯВЛЕНИЙ ПО ТЕЛЕФОНУ
Оплата в любом отделении Сбербанка.
Наши реквизиты:
получатель ООО Рекламно-информационное агентство "О`Кей"
Московский банк Сбербанка России ПАО, г. Москва
ИНН 7719464149, КПП 771901001
ПАО Сбербанк России г. Москва
БИК 044525225
Р/с 407 028 104 381 701 011 10
К/с 301 018 104 000 000 002 25
ОКАТО 45263558000
Дополнительная информация по телефону: **(495) 781-47-32**

Барахолка

куплю
- книги б/у, значки, монеты, иконы. Старинные вещи т. 8(926)902-53-51
- **книги б/у. Выезд. т. 8(495)720-68-36**

Поздравляю!

Муж Толечка, Всех Благ, РОДНОЙ, Здоровья ВЕК,
С Днём Троицы Святой
И со Святого Духа Днём!
С ПОБЕДОЙ
С Верной Зиночкой ВДВОЁМ!
2023

Удач!
С Днём русского языка!
Нам СЧАСТЬЯ ВМЕСТЕ НАВСЕГДА!

SARATOVNEWS.RU 18+ НОВОСТИ САРАТОВА

СОЛНЫШКО 12+ ГАЗЕТА ДАЧНИКОВ ДАЛЬНЕГО ВОСТОКА ПОДПИСНОЙ ИНДЕКС П1861

НАСТОЛЬНЫЙ КАЛЕНДАРЬ–СПРАВОЧНИК КЕМЕРОВСКОЙ ОБЛАСТИ 18+ ВЛАСТЬИБИЗНЕС.РФ

Будьте бдительны при привлечении к сотрудничеству лиц, не имеющих лицензий или иных специальных разрешений

ПЕРСОНА

ПРЕСС-СЛУЖБА ТЕАТРА

Актриса из ДНР: «Когда еду в театр в автобусе, понимаю — останусь с ногами, еще поработаю»

РУССКАЯ РУЛЕТКА В МАКЕЕВКЕ

На фестивале актерской песни в Екатеринбурге, куда съехались молодые жизнерадостные актеры, она резко выделялась в толпе соискателей призов, но сразу не скажешь чем. Она как-то особенно смотрела, оценивала, слушала. И иначе смотрелась на сцене, когда пела. Было такое ощущение, что она знает больше остальных. Актриса Екатерина Гулай из Донецкого молодежного театра действительно знает больше ровесников, потому что живет в другой реальности. Что значит жить и работать под непрекращающимися обстрелами, как защищаться и на что надеяться, мы говорим с Катей после того, как она закончила свое выступление в гала-концерте. Жюри ее работу отметило.

— Я родилась в небольшом поселке, в тридцати километрах от Макеевки, а сейчас живу в самой Макеевке, на границе с Донецком. Это тот самый обстреливаемый район — Киевский и Гвардейский, они ближе всего к Авдеевке. В прошлом наш театр назывался Национальный драматический, и в нем в основном шли спектакли на украинском языке. Но отдельно в нем всегда существовала русская труппа, которая после Великой Отечественной войны отделилась и переехала в отдельное здание. А в настоящее время его переименовали в ТЮЗ, и при украинской власти мы продолжали работать на русском языке.

— Что значит самый обстреливаемый район? Каждый день, каждый час прилетает?

— Обстреливается постоянно. Если говорить о Донецке и Макеевке в целом, то это непрекращающиеся обстрелы. Сейчас — стреляют здесь, а через минуту рванет там.

— Ты так спокойно об этом говоришь, потому что уже привыкла жить при такой чудовищной опасности?

— Такое чувство, что мы живем и играем, наверное, в какую-то русскую рулетку. Но не могу назвать нас нормальными людьми с чисто психической точки зрения, потому что, когда ты едешь утром на работу (у меня нет машины, я езжу на автобусе) через все обстреливаемые районы, то понимаешь, что если сейчас не прилетит, я попадаю в театр на тренаж. А если прилетит… Ну, значит, не попаду. Если останусь с ногами, то еще можно будет поработать.

Сейчас у нас практически нет нормальной инфраструктуры в городе, работают маленькие магазинчики, нет банковских карт.

— Связь работает?

— Телефонная связь есть. Наша власть старается делать очень много, чтобы обеспечить нам более-менее приличную жизнь. Скажем, в Донецке и Макеевке отсутствует вода, но нам ее все-таки подают раз в три дня на пару часов. И так продолжается уже год.

— А как с питьевой водой?

— Она есть в магазинах, ее привозят, а вот с технической сложности — ее просто негде брать. Мало того, что канал Северский Донец—Донбасс сейчас находится на противоположной стороне (на территории, не контролируемой ДНР. — **М.Р.**), но если даже его когда-нибудь отвоюют, то восстанавливать придется долго, как говорят, лет пять.

Театр у нас небольшой, но в зале пятьсот мест, в труппе 52 артиста. Я здесь работаю только два года, но до начала боевых действий успела сыграть на зрителя один или два детских спектакля. А так моя актерская карьера началась с гастролей: получается, что все большие роли я сыграла на территории Российской Федерации. За два года мы объездили уже полстраны.

ПРЕСС-СЛУЖБА ТЕАТРА

В Москве на сцене РАМТа я отыграла моноспектакль, и спасибо, что есть такая возможность — театр без зрителя погибает. Нас везде хорошо принимали, а в Москве особенно, в РАМТе, потому что там прекрасный директор (Софья Апфельбаум. — **М.Р.**). Когда мы вошли в театр, мы увидели плакат, там от руки было написано: «С приездом, мы вас очень ждали!»

— В труппе только русские или есть украинцы? И какие между вами отношения?

— Да мы все в принципе частично украинцы. Играем на русском, политических разногласий у нас нет. Если в 2015 году были еще какие-то споры, конфликты в театре, в городе, даже между родственниками, то сейчас такого нет. Все смотрят абсолютно в одну сторону — на Россию, потому что смотреть на Украину нет смысла. Все мосты сожжены.

— Угрозы вам поступают? Вроде того: мы вернемся и сведем с вами счеты?

— Впрямую нет, но, думаю, чисто между людьми… Во всяком случае, в соцсетях такое есть. Люди обозлены на то, что происходит в их стране, они же не виноваты, что Киев и Харьков не мирно спят. У меня сестра в Харькове живет, и у нас с ней прекрасные отношения, но я понимаю, как ей было страшно ночью 29 февраля, и как мне было страшно через неделю.

— Среди актерского состава и других работников театра есть пострадавшие?

— У нас многие ребята из монтировочного цеха и других технических служб воюют. Аристов не тронули пока. А в других театрах позабирали много артистов, вплоть до танцоров балета — из драмы, из театра оперы и балета в Донецке. В социальных сетях пишут, что погиб один, погиб другой, музыкант…

Меня саму непосредственно коснулась война: погиб отец, его убили… Пришлось взрослеть и в пятнадцать лет думать не о том, как мне прекрасно будет жить завтра, когда я поступлю в институт, все дороги для меня открыты, а чтобы просто выжить.

— Самый страшный день в твоей жизни?

— Я не думаю, что это был реально страшный день, но я его так ощущала. Когда мне было четырнадцать лет и я гуляла с подругами на улице, вдруг начался обстрел. Я помню эти разрывы и как я, маленькая, в панике бегу домой. Бегу и понимаю, что у меня-то нет ключей, что родителей нет дома, и если сейчас куда-то не залезу, то здесь и останусь лежать убитой. Потом подобное стало восприниматься по-другому, привыкла.

Я хочу сказать, что все происходящее сейчас между Россией и Украиной было неизбежно. Когда я была маленькой, мало что понимала. Но сейчас, когда просматриваешь телевизионные записи с речами тогда еще действующего президента Украины и других политиков, то они звучат как конкретный геноцид Донбасса, геноцид донецких людей. Они еще тогда говорили, что «…ваши дети будут учиться жить в подвалах, гнить под землей, пока наши дети будут ходить в садик, радостно учиться в школе, получать образование». И таких заявлений было много, что нас всех пора проучить, Донбасс охамевший, оборзевший. Поэтому теперь все смотрят абсолютно в одну сторону — на Россию.

Марина РАЙКИНА.

ПАМЯТЬ

ПРОСТИЛИСЬ С ПЕРПЕНДИКУЛЯРНЫМ АКТЕРОМ СЕРГЕЕМ ДРЕЙДЕНОМ

Коллегу пришли проводить Алиса Фрейндлих, Андрей Могучий и Александр Сокуров

5 июня в БДТ им. Товстоногова прошла церемония прощания с выдающимся артистом нашего времени Сергеем Дрейденом. Он скончался на 82-м году жизни еще 8 мая. Произошло это в Финляндии, где у него была дача и где он был счастлив. Перевоз тела на родину из-за бюрократических препон и растерянности родственников занял почти месяц.

Последний выход из театра.

СВЕТЛАНА ХОХРЯКОВА

Тело покойного только 2 июня удалось доставить в Петербург. Там не проводят «жирных» похорон, как в Москве, если это касается артистического мира. Никаких толп и зевак, никакого обилия камер, а те, что были, задействованы на почтительном расстоянии. Все интеллигентно и строго. Любой шорох был слышен в зале, который заполнился не сразу.

Первым на сцену вышел Андрей Могучий, еще недавно худрук БДТ, работой с которым Сергей Дрейден «был впечатлен». Собственно, они и познакомились в процессе работы над спектаклем «Три толстяка. Эпизод 7. Учитель», где Сергей Симонович сыграл важную для себя и всех нас роль и сумел самому себе ответить на некоторые мучившие его вопросы, один из которых был связан с таким понятием, как совесть. Об этом говорили его коллеги по сцене. Многие из тех, с кем Дрейден общался, говорили о том, что был он свободным и независимым человеком. С этих слов начал свою речь и Андрей Могучий. «Любая иерархия была ему чужда. Он и в БДТ не работал. Он служил искусству. Я с ним поработал, и это дорогого стоит. Это была самая важная моя художественная встреча. Если он где-то здесь и слышит нас, я хочу сказать: «Простите меня, Сергей Симонович, за все. Мы вас очень любили».

Выступавшие говорили, что Сергей Дрейден был парадоксально талантлив и перпендикулярен всему на свете. В своем заочном послании Александр Калягин сказал о том, что не имел он почетного звания, но это, видимо, было его сознательным решением. Люди говорили, что он открыл нам вместе с Александром Сокуровым Эрмитаж как вселенную в картине «Русский ковчег». Сам Сокуров незаметно появился в зале, на сцену не вышел, и это печально. Можно себе представить, что он бы сказал. И это было очень важно всем присутствующим. А близкие Сергея Симоновича — его вдова Татьяна и старший сын Касьян, сидевшие у гроба, — внимали каждому сказанному слову так жадно, что такого еще видеть не доводилось в подобных обстоятельствах.

Не вышла на сцену и Алиса Фрейндлих, но она простилась с Сергеем Дрейденом, когда всех попросили выйти из зала. А потом, такая маленькая и воздушная, стояла на пороге театра, прислонившись к косяку, в толпе совершенно посторонних женщин, которые позировали на ее фоне и потеряли дар речи от такой близости со знаменитой актрисой.

Сергей Мигицко — друг и коллега — сказал, что уход Сергея Дрейдена — большая потеря для государства. «На мой взгляд, лицо нашего города — это и есть Сережа Дрейден. Как это ни странно, нас часто путали, и мы с ним над этим смеялись, — сказал Мигицко. — Он был широким и чистосердечным человеком точечного юмора. Если у кого-то есть знакомый скульптор, то у меня есть идея. Надо установить памятник Сереже — он на велосипеде, а в корзинке сидит его собачка». Многие питерцы даже ставки делали — встретят или нет актера на велосипеде.

Адольф Шапиро специально приехал из Москвы проститься с дорогим для него человеком. Вместе они не раз работали в Петербурге и Москве. «Я вчера ночью обошел те места, которые мне показывал Сережа, где мы с ним встречались, — рассказывает Шапиро. — Когда пришла скорбная весть, я подумал о том, с кем же теперь буду разговаривать. А мы с ним говорили примерно 25 лет. Когда я был на практике у Николая Акимова, то любовался Сергеем издалека, а последние 25 лет — на близком расстоянии. Я этим не насытился. Такое ощущение, что мы не договорили. Он не обо всем говорил и занял мудрую позицию в театральном и жизненном пространстве. Сережа не хотел говорить о том, о чем говорят все. Он зло отделил от своей жизни, не хотел тратить на это время. Его страшным вызовом злу было равнодушие к нему. Он ушел в благословенном месте, где был счастлив, ходил по лесу и собирал грибы. Он много раз меня туда приглашал, и я там побывал, увидел, что жена Таня для него там придумала. Он умер там, где ему было хорошо. Я подумал о том, где бы Сергей мог работать, живи он в 1920–1930 годы. Думаю, что везде. Он мог быть актером в театре у Мейерхольда, Таирова, Станиславского. У него было феноменальное нежелание быть в ряду».

Адольф Шапиро рассказал об одном уникальном эпизоде из жизни Дрейдена. Однажды он вошел в свой подъезд, или парадную, как говорят в Петербурге, и увидел на лестничной клетке солдатика, который справлял малую нужду, не найдя другого места для этого. Узнав актера, парень улыбнулся и произнес: «Окно в Париж». Это, наверное, самый знаменитый фильм с участием Сергея Дрейдена. А потом он достал какую-то бумагу и попросил написать что-нибудь на память. Сергей Симонович написал: «Не ссать в подъезде». «Это эпизод для фильма, — говорит Адольф Шапиро. — Это был наказ Сережи юноше, самое важное, что он мог сказать». И еще интересное обстоятельство. Дрейден мало видел в театре постановок, не хотел смотреть спектакль, если поставивший его человек не понравился ему на фото. «Это было интуитивное чувство боязни оказаться в среде чуждых ему людей», — считает Шапиро.

Светлана ХОХРЯКОВА.

ФЕСТИВАЛЬ

Михаил Сеславинский.

ИВАН ВОЛОСЮК

АЛЕКСАНДР БЕНУА: ВЗГЛЯД КНИГОЛЮБА

Михаил Сеславинский собрал под одной обложкой весь мир выдающегося художника-иллюстратора

ИВАН ВОЛОСЮК

4 июня в Москве на одной из площадок фестиваля «Красная площадь» Михаил Сеславинский представил альбом о жизни и творчестве Александра Бенуа. Книга получилась масштабной и привлекла внимание читателей: на ее презентации в центре столицы яблоку негде было упасть.

«Книжный мир Александра Бенуа» — такое название получил капитальный труд общественного деятеля, исследователя книжной графики и коллекционера редких изданий Михаила Сеславинского. Жанрово новинку следует обозначить как альбом, поскольку иллюстративная составляющая в ней занимает не менее важное место, чем повествовательная. Открывая встречу, собравшую до сотни ценителей творчества Бенуа, Сеславинский посетовал, что книгу не смогли выпустить в 2020-м, к 150-летию со дня рождения выдающегося художника-иллюстратора, — помешал ковид. Но и через три года нашлась новая знаковая дата: 125 лет с момента создания творческого объединения «Мир искусства».

— Александр Николаевич создал мост между литераторами и художниками. При жизни Пушкина было пять-шесть иллюстраций к его произведениям. Гоголь иллюстрации не любил. А у Бенуа была важная концепция: книги должны существовать вместе с иллюстрациями, — так описал Михаил Сеславинский революцию, совершенную столетие с лишним назад героем его книги.

— Я сам собиратель, — признался Сеславинский в собственной букинистической слабости. И раскрыл основные вехи судьбы Бенуа: «имперский» период, когда живописец создал ставшие легендарными иллюстрации к поэме Пушкина «Медный всадник», сначала отвергнутые «дураками библиофилами» из числа современников, а потом ставшие классикой. Затем период, когда художник пытался «дружить с советской властью» и делать что-то для широких масс, снабжая своими работами серию «Народная библиотека» в рамках сотрудничества с литературно-издательским отделом Наркомпроса. И наконец, жизнь гения Серебряного века в эмиграции. Как раз в это время на родине к Бенуа стали относиться настороженно, называя «типичным представителем реакционных и антинародных течений упадочного буржуазного искусства».

Помимо этого Сеславинский объяснил, за что благодарен Бенуа. Дело в том, что после событий 1905 года, когда в Российской империи отменили цензуру, «русская интеллигенция начинает наперегонки рыть себе могилу», публикуя карикатуры на существующий строй и царскую семью.

— Я не нашел ни одной такой сатирической работы, — констатировал исследователь.

Также Сеславинский рассказал, что включил в свое детище солидную подборку книг из личной библиотеки Бенуа, снабженных массой пометок их обладателя:

— Он читал с карандашом в руках. И сами по себе книги стали объектами культуры.

Наиболее памятным «зеркалом» биографии стал том «Гоголь в кругу художников». К Бенуа он поступил в июле 1959 года, о чем есть соответствующая надпись.

— На каждой странице там комментарии. И вдруг они обрываются на 102-й странице. Бенуа скончался 9 февраля 1960 года в Париже. Думаю, перед вами последняя книга, которая была у него в руках, — поведал Михаил Вадимович.

А в завершение показал на экране фотоснимок, подписанный на обороте: «Александр Николаевич Бенуа за несколько дней до смерти».

— Посмотрите в эти глаза, — призвал Сеславинский. — В них отражена вся история отечественного искусства.

Иван ВОЛОСЮК.

ГЛАВНАЯ ТЕМА

FSRUSSIA.RU

ПОКАЖИТЕ ВАШ ФЛАГ

Диана Дэвис и Глеб Смолкин могут сменить спортивное гражданство: Грузия получила разрешение от России

На сегодня все выглядит так: заявления о переходе под грузинский флаг, то есть о смене спортивного гражданства, от самих фигуристов Дианы Дэвис и Глеба Смолкина не поступало. Но, оказывается, еще 22 мая Грузия прислала запрос: возможен ли такой переход? Через три дня на исполкоме ФФККР было принято положительное решение. Переход еще не состоялся.

...И сегодня у всех вновь на устах танцор Дарио Чиризано, которому тот же исполком отказал в переходе под флаг Чехии: ему, мол, нельзя, а Дэвис и Смолкину, целой танцевальной паре, участвующей в ранге третьего дуэта России в Олимпийских играх в Пекине, можно? Комментарий главного тренера нашей сборной Елены Чайковской таков: спортсмены не принимали участия в соревнованиях полтора года, деньги на них федерация не тратила, в Россию они не приезжали, «поэтому мы их отпустили».

Весь прошедший сезон наше фигурное катание периодически обсуждало эту тему: Диана Дэвис и Глеб Смолкин, возмутители спокойствия в отечественных танцах олимпийского сезона, стремительно ворвавшиеся в отечественную сборную, зависли в Америке. Выступлений дуэта в сезоне никто в России не видел. Американские специалисты видели летний прокат, устроенный специально для них. После громких обсуждений того проката, естественно, с подозрениями по поводу смены спортивного гражданства — а как иначе? — от Дианы и Глеба последовал ответ: «Мы являемся спортсменами сборной России и с нетерпением ждем возможности начать новый сезон на контрольных прокатах».

И все же на контрольных выступлениях Дэвис и Смолкина не было: «Не смогли оформить Глебу документы, позволяющие законно выезжать из страны». Сначала они не приехали для разбора программ на контрольные программы в конце сентября. Потом отказались от московского этапа серии Гран-при России, на который были заявлены. Информация от федерации была расплывчатой: спортсмены не смогут принять участие в московском этапе, но «сохраняют надежду все-таки выступить в Перми». Но далее они не приехали уже никуда.

Доставалось (заочно) им сильно — никому, даже самым терпеливым болельщикам, не понравится, когда вместо танцев на льду тебе кидают скупые (и не сразу) объяснения о «не тех» документах и трудностях выезда из страны или въезда в нее же.

При всей сложности ситуации, в которой оказались все российские спортсмены, хотелось от дуэта (за который страна переживала на Олимпийских играх в Пекине еще и в связи со скандалом Камилы Валиевой; к дочери Этери Тутберидзе, естественно, было повышенное внимание зарубежных журналистов) какой-то внятности.

Конечно, не крепостные. Конечно, сами вправе решать, где и когда выступать, учитывая обстоятельства. Да и перелеты сегодня не самое простое дело. Но видели мы на внутренних турнирах по разным видам спорта тех, кто прилетал и из Америки тоже. Им это было надо, возможность находили.

Внятности нет и сейчас. У нас только или у спортсменов тоже — пока вопрос. Вот папу Смолкина откровенно жаль. Могли бы дети и предупредить его о своих действиях. От вопросов про сына Глеба и его партнершу Диану он отбивался весь сезон как мог. (Да и не к Этери Тутберидзе же всем бежать за комментариями в столь щекотливой ситуации.) Смена спортивного гражданства сегодня болезненная тема. Стоит остро. И в час по чайной ложке выдавать информацию для рассуждений — не самое, конечно, лучшее, что можно придумать.

●●●

Сейчас раскидывать карты — а какими бы оказались Дэвис и Смолкин в очной встрече с нашими танцевальными дуэтами прошедшего сезона — бессмысленно. (Сезон был в танцах шоковым: лидеры не выступали, партнеры и партнерши ставили рекорды по разбиванию дуэтов — что до сезона, что уже в сезоне, судейство ругали все и за всё.)

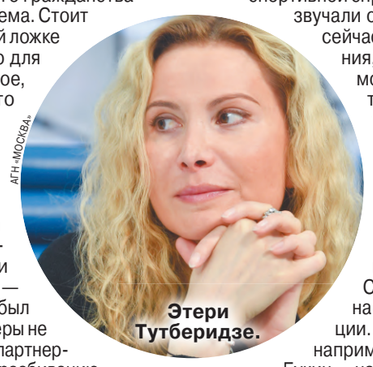

АГН «МОСКВА»

Этери Тутберидзе.

Как и предполагать, кому досталось бы (или достанется) в следующем сезоне право выступать на международных стартах. Через неделю в Будапеште состоится совет ISU, наверное, вопрос нашего допуска все же будет рассмотрен, но даже при положительном итоге останется вопрос предоставленных нам квот. Россия пропустила сезон, начинать придется, видимо, с минимума.

Дэвис и Смолкин домашний сезон тоже пропустили, и в списках сборной Минспорта на новый их нет. А слова, которые сказал сам Глеб еще в декабре, наверное, могут быть «пришиты к делу»: «Кататься годами внутри России звучит, наверное, не очень для нас привлекательно». И объяснил: хотим кататься с лучшими, понять в их среде, какое место на льду уготовано дуэту. И еще: исходя из того даже, что родители очень много всего вкладывают в то, чтобы фигуристы тренировались у лучших, в лучшей обстановке, в лучшей среде, и «это должно куда-то выливаться».

Насчет «выливаться» понятно — это закономерное желание увидеть результат. Но слова насчет «привлекательности» катания внутри России (при всей их, увы, очевидной спортивной справедливости) все равно звучали обидно. Все спортсмены сейчас проходят через сомнения, делают выбор. Не знаю, может ли примирить кого-то со словами Смолкина то, что дуэт давно уже вне России...

Не о моральной, а чисто спортивной выгоде перехода: если Диана и Глеб начнут выступать за Грузию, личный рейтинг не потеряют. Сегодня Дэвис и Смолкин на 43-й танцевальной позиции. (Синицина и Кацалапов, например, на 24-й, Степанова и Букин — на 37-й.) Смогут выступать: у Грузии, например, уже сегодня две квоты в танцах на чемпионат Европы, их завоевали Мария Казакова и Георгий Ревия. Россия вообще собрала в Грузии крепкую сборную для командного турнира: тут и чемпионка Европы Анастасия Губанова, и Алина Урушадзе, и обожаемый во всех странах Морис Квителашвили, и Ника Егадзе. Карина Сафина и Лука Берулава, девятая пара на Олимпийских играх в Пекине, распалась, но ни он, ни она не заявляли об уходе, так что продолжение следует. И все перечисленные фигуристы продолжают тренироваться у российских тренеров.

Американская история дуэта Диана Дэвис — Глеб Смолкин теперь уже не загадка. Варианты со сменой гражданства дуэта на американское или израильское, видимо, отброшены. Но вопросы перетекли в историю грузинскую. Наша федерация кивнула в ответ на запрос Грузии положительно. И это на данный момент все, что мы знаем. А вот состоится ли в итоге переход, еще предстоит узнать. Конгресс ISU подскажет, да и сами танцоры должны прервать очередное молчание.

...А что касается списка сборной, помимо того, что утвержден в Министерстве спорта на данный момент и вызвал тревогу фанатов (Щербаковой, Трусовой, Коляды в нем нет), есть еще и дополнительный. Его формировал тренерский совет федерации, и вошли в него не фигуристы, отобранные по результатам прошлого года, а те, кто по какой-то причине не выступал в сезоне.

Ирина СТЕПАНЦЕВА.

СОСТАВ СБОРНОЙ РОССИИ ПО ФИГУРНОМУ КАТАНИЮ НА СЕЗОН 2023/24

Женщины: Софья Акатьева, Камила Валиева, Анастасия Зинина, Софья Муравьева, Аделия Петросян, Елизавета Туктамышева.

Мужчины: Дмитрий Алиев, Петр Гуменник, Артем Ковалев, Андрей Мозалев, Александр Самарин, Евгений Семененко.

Танцы на льду: Елизавета Худайбердиева — Егор Базин, Василиса Кагановская — Валерий Ангелопол, Екатерина Миронова — Евгений Устенко, Елизавета Пасечник — Максим Некрасов, Софья Тютюнина — Андрей Багин, Елизавета Шанаева — Павел Дрозд.

Пары: Александра Бойкова — Дмитрий Козловский, Анастасия Мишина — Александр Галлямов, Евгения Тарасова — Владимир Морозов, Наталья Хабибуллина — Илья Княжук, Ясмина Кадырова — Валерий Колесов, Екатерина Чикмарева — Матвей Янченков.

Резерв: Марк Кондратюк, Макар Игнатов, Юлия Артемьева — Алексей Брюханов, Мария Дыбкова — Алексей Хвалько, Елизавета Осокина — Артем Грицаенко, Софья Леонтьева — Даниил Горелкин, Александра Прокопец — Александр Васькович.

САНКЦИИ

КОУНЕЦ РОССИЙСКОЙ ЛЕГКОЙ АТЛЕТИКИ

Пока ИААФ руководит британец Коу, наших легкоатлетов никуда не пустят

В Москве стартует Неделя легкой атлетики, на которой выступят сильнейшие отечественные и зарубежные спортсмены. В преддверии турнира корреспондент «МК-Спорт» поговорил с чемпионкой мира и призером Олимпийских игр по легкой атлетике, известным отечественным комментатором Ольгой Богословской о ситуации с «королевой спорта» в России.

— Ольга, что произошло с российской легкой атлетикой за последние 5–7 лет, выделите основные события и факты?

— Отечественные спортсмены под нейтральным флагом ОКР принимали участие в первенствах планеты 2017 и 2019 годов. В Олимпиаде в Токио, состоявшейся в 2021-м, участвовали 10 спортсменов. Это была максимальная квота — такую квоту установила международная федерация World Athletic.

Мы должны были выбрать 10 человек. Мы их выбрали, и в результате получили «золото» Марии Ласицкене в прыжках в высоту и «серебро» Анжелики Сидоровой в прыжках с шестом. Должна была точно быть медаль и в ходьбе, но ходьба — это дело такое. Выбросили нашего спортсмена (Василий Мизинов был дисквалифицирован на дистанции 20 км. — **Прим. ред.**), чтобы не мешал японцу, а тот все равно не выиграл.

В прошлом году ни одного российского атлета на мировом форуме в американском Юджине не было — нас выкинули из всех международных турниров.

— А когда наша легкоатлетическая команда в последний раз выступала под российским флагом на международной арене?

— В последний раз сборная России под своим флагом участвовала в чемпионате мира 2015 года. В декабре того же года Международная федерация лишила ВФЛА (Всероссийская федерация легкой атлетики. — **Прим. ред**.) статуса полноправного члена. Это значит, что наша федерация не могла делать по большому счету ничего — абсолютно нелегитимный орган.

Права нам вернули только в марте этого года. Но вернув права, ИААФ полностью исключила участие российских атлетов, так же как и белорусских, в международных стартах. То есть для спортсменов это, как говорится, «что профиль, что анфас».

— Объясните, как при таких «странных» взаимоисключающих условиях наши спортсмены смогут принять участие в ближайшем чемпионате мира, который пройдет в августе в Будапеште?

— А никак не смогут. В легкой атлетике нужно выполнить норматив — если на Олимпийские игры, то олимпийский, если на чемпионат мира, то норматив международной федерации. Их можно выполнить внутри страны, потому что, скажем, чемпионат России статуса не лишен.

Но если до начала СВО наши спортсмены, такие как Ласицкене или Анжелика Сидорова, могли ездить на международные коммерческие старты, то сейчас — нет. ИААФ (Международная федерация легкой атлетики. — **Прим. ред.**) одной рукой пишет, что спортсмены должны выступать в них, а другой, что не могут. По факту не могут. Ни один российский легкоатлет на мировом первенстве в Будапеште не выступит. Нет у россиян никакой возможности выступить и на чемпионате мира. Пока ИААФ возглавляет британец Себастьян Коу, ничего для нас в лучшую сторону не изменится — ничего!

При этом ИААФ в начале 2022 года увеличила квоту российских спортсменов, которые могут принять участие в крупных международных соревнованиях, в два раза — с 10 до 20 атлетов. Кто эти спортсмены, ВФЛА должна была указывать заранее. И если кто-то из этого списка выпадал, то это место было невосполнимым. А сейчас никто не выступает.

— Видимо, поэтому, поняв всю тупиковость ситуации с возвращением на международную арену, и расплакалась Мария Ласицкене, когда давала интервью на командном чемпионате России?

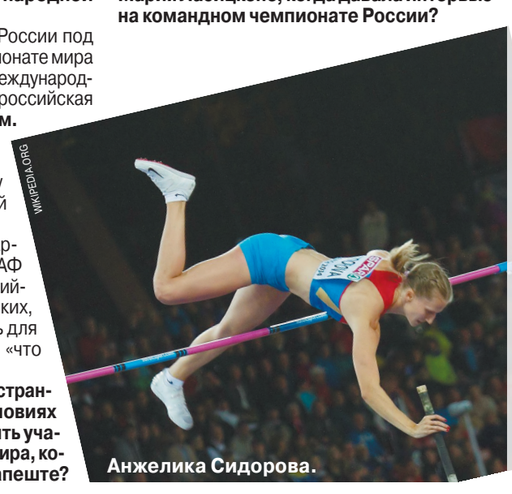

ИМАГЕУСЛОНЦ

Анжелика Сидорова.

— Мария прекрасно понимает — она же опытный спортсмен, что запрет выступлений в мировых соревнованиях ставит крест на ее международной карьере. При этом она добавила, что заканчивать прыгать она не готова. А Анжелика Сидорова нашла другой вариант — беременность.

— А кто еще из российских легкоатлетов смог бы показать высокие результаты на международной арене в этом сезоне?

— Савелий Каблуков у мужчин и Полина Миллер у женщин в беге на 400 метров. Верю в Кристину Макаренко (бег на 100 метров. — **Прим. ред.**), потому что зимой она вообще здорово бежала. Старт в Сочи был не показательным, для нее это был первый старт в сезоне. Конечно, конкурировать с американками, пробегающими за 10.76, 10.78, как, например, Таун на стометровке, крайне сложно — это совсем другой уровень.

Есть у нас хорошие молодые девчонки-шестовички, та же самая Полина Кнороз. Она может показать хороший результат, поскольку в женском шесте результаты не растут. У мужчин Тимур Моргунов, уже завоевавший международные медали, сейчас у него травма, но когда поправится — все у него будет нормально. Думаю, и Катя Конева в тройном прыжке еще не сказала своего заключительного слова, как и Сережа Шубенков — олимпийской медали у него еще нет. И так эта «вишенка» и висит.

Ну и, естественно, наши ходоки. В принципе, кого ни бери и в женском, и в мужском разряде, как бы ИААФ ни пыталась нас убить — это убить нельзя, потому что у нас есть школа. И что бы международная федерация ни мудрила, убирая из программы мужской полтинник, — ходьба у нас неубиенная!

Да, в каких-то видах у нас действительно результаты удручающие, а в каких-то есть и вполне обнадеживающие.

— Что все-таки должно произойти, чтобы 20 российских атлетов приняли участие в летней Олимпиаде в Париже в 2024 году?

— Должны произойти либо изменения в политической ситуации, которые повлекут переоценку в подходе к выступлениям российских и белорусских спортсменов в международных организациях. Или, как в Паралимпийском комитете, где поменяли британца Филипа Крэйвена на бразильца Эндрю Парсонса и стал другой климат, должен измениться состав World Athletic. И всё будет по-другому.

Павел САВЧИК.

ТЕННИС

ПОЙМАТЬ КУРАЖ В ПАРИЖЕ

Павлюченковой и Хачанову предсказали успех на «Ролан Гаррос»

Заслуженный тренер России по теннису Владимир Камельзон в интервью «МК» оценил турнирные шансы Хачанова и Павлюченковой на Открытом чемпионате Франции по теннису.

Российская теннисистка Анастасия Павлюченкова, 333-я ракетка мира, пробилась в ТОП-8 «Ролан Гаррос», в своем традиционном стиле обыграв идущую на 28-й строчке рейтинга бельгийку Элисе Мертенс. Уступив в первой партии 3:6, россиянка одолела соперницу на тай-брейке во второй и дожала в третьей — 6:3.

Еще один оставшийся в Париже представитель российского тенниса, Карен Хачанов также начал свой поединок в четвертом круге с итальянцем Лоренцо Сонего с поражения в первом сете — 1:6. Однако потом россиянин был неудержим — 6:4, 7:6, 6:1.

В четвертьфинале Анастасии Павлюченковой будет противостоять 43-й номер рейтинга, чешка Каролина Мухова.

У Хачанова соперник намного опаснее — сам серб Новак Джокович, третья ракетка мира, только на Открытом чемпионате Франции побеждавший дважды, в 2016 и 2021 годах.

●●●

«И Карен, и Настя имеют шансы порадовать нас и выйти в полуфинал «Ролан Гаррос», — прокомментировал «МК» перспективы дальнейшего продвижения россиян по турнирной сетке заслуженный тренер России по теннису **Владимир Камельзон.**

«Четвертьфинал — это уже завершающая часть турниров Большого шлема, и попасть туда — это уже признание твоего профессионального мастерства. На кону полуфинал, дальше финал. Так что требуются максимальная мобилизация и концентрация всех ресурсов организма. Игра идет на грунте. Она отнимает много сил. Там бегаешь намного больше, чем на харде. Мяч держится дольше. Мозги должны быть включены. Ну, и физическая подготовка должна быть на уровне. Хачанов парень молодой по сравнению с Джоковичем. Здоровья у него хоть отбавляй. Опыт игры на таких этапах престижных турниров у него есть. Так что для него задача формулируется предельно ясно: пройти Джоковича — это все равно что выиграть «Ролан Гаррос». Ведь по логике если ты можешь обыграть серба в четвертьфинале, то дальше ты способен выиграть и весь турнир. Думаю, это прекрасно понимает команда Хачанова — она рядом с ним, она все видит, отслеживает и дает необходимые советы. Нам остается только предполагать. Ну и не надо забывать еще одну важную вещь. Всем, кто играет против великих — Джокововича, Надаля, — ведь нечего терять. Если проигрывают, то ни у кого нет к тебе вопросов — ведь проиграл, предположим, Федереру! А если выигрываешь, то повышаешь свой рейтинг, увеличиваешь призовые и так далее. Так что выкладывайся, лови кураж! Невозможного ничего нет.

AP

Карен Хачанов.

AP

Анастасия Павлюченкова.

Что касается Павлюченковой, то она матерый игрок, сформировавшийся, с большим опытом. Позиция в рейтинге у женщин не так сильно значит, как у мужчин. Настя уже показала отличный результат, дойдя в Париже до четвертьфинала. Думаю, ей по силам пройти дальше. Она поймала здесь свою игру, набрала неплохую форму, и ей, по сути, все равно, против кого играть. Ведь сейчас в соревнованиях уже нет таких монстров, как сестры Уильямс, Шарапова, Граф, Селеш. Есть соперницы, которые не сильнее ее на две головы. Если она будет себя хорошо чувствовать, что называется, попадет в настроение, то вполне может пробиться даже в финал», — добавил **Владимир Наумович Камельзон.**

●●●

В четвертом круге турнира не смогли поддержать товарищей по команде Дарья Касаткина и Элина Аванесян, уступившие соответственно украинке Элине Свитолиной и все той же Муховой.

Но если выступление Аванесян можно назвать одной из сенсаций турнира, поскольку россиянка стала единственной лаки-лузером, которая дошла в Париже до четвертого раунда, и всего пятым в истории игроком с таким статусом, которому удалось дойти до этой стадии на турнирах Большого шлема, то Касаткина в очередной, седьмой, раз уступила украинке, которая стала для нее своего рода злым гением.

Расписание матчей (время московское)

6 июня	
Карен Хачанов — Новак Джокович	15.00
Анастасия Павлюченкова — Каролина Мухова	12.00

Михаил ТАНЗАРОВ.

НЕ ПРОПУСТИ!

АНОНС ИЮНЬСКОГО НОМЕРА ЖУРНАЛА «ОХОТА И РЫБАЛКА XXI ВЕК»

«Оружие»

• **Алогичный Грязнов** — история тульского оружейного самоучки.

• **Классический газоотвод** — разбираем изюминку от Beretta — полуавтомат А-400.

«Природа»

• **Солнечные ангелы** — знакомимся с биологией мелких африканских хищников, живущих в пустынях и полупустынях.

• **Бессмертие молодых и глупых** — поучительная жизненная история из самонадеянной молодости геологоразведчиков.

• **Фотоохота в Лосином Острове** — фотоочерк про пернатых обитателей, живущих рядом с домом.

• **В зоне высокого напряжения** — проблемы техногенного воздействия на ежегодные миграционные пути сибирской косули.

КУРС ВАЛЮТ

По курсу ЦБ на 6.06.2023
1 USD — **81,3294;** 1 EURO — **87,0318.**

ДНИ РОЖДЕНИЯ

Бари Алибасов (1947) — музыкант, продюсер, наставник группы «На-На», заслуженный артист РФ

Елена Проничева (1983) — культурный деятель, генеральный директор Третьяковской галереи

Александр Пушкин (1799–1837) — поэт, прозаик, драматург, классик русской литературы

Арам Хачатурян (1903–1978) — композитор, народный артист СССР, Герой Социалистического Труда

Владимир Шадрин (1948–2021) — хоккеист, двукратный олимпийский чемпион, пятикратный чемпион мира

ПОД ГРАДУСОМ

По информации Гидрометцентра России, сегодня температура **ночью** в Москве 5...7°, **днем** 19...21°. Переменная облачность. Преимущественно без осадков. Ветер западный, 3–8 м/с. Восход Солнца — **3.49**, заход Солнца — **21.07**, долгота дня — **17.18**. По данным ИЗМИРАНа и Лаборатории магнитобиологии, ожидаются небольшие возмущения геомагнитного поля.

ДАТСКИЙ УГОЛОК

Пушкинский день в России
День русского языка

1798 г. — в России был создан Лесной департамент (ныне — Федеральная служба лесного хозяйства РФ)

1923 г. — соловецкий лагерь особого назначения (СЛОН) принял первых заключенных

1933 г. — в городе Кэмден (шт. Нью-Джерси) открылся первый кинотеатр, в котором автолюбители могли смотреть кино, не выходя из автомобиля

1993 г. — фейерверком на Красной площади завершилось длившееся неделю празднование столетия со дня основания крупнейшего магазина России — столичного ГУМа, хотя случилось это событие сто лет назад в декабре

2018 г. — с космодрома Байконур стартовала ракета «Союз-ФГ»

ГОРЯЧАЯ ПЯТЕРКА АНЕКДОТОВ «МК»

1 Люди, вкалывающие на тяжелых и опасных работах, и искусственный интеллект, сочиняющий стихи и пишущий картины, — както не так представлялось будущее...

2 В примерочной магазина:
— Дорогой, примерь вот эти три пары брюк и две рубашки.
— Любимая! Может, мы что-то тебе лучше купим?
— Да у меня много вещей, не успеваю носить.
Из соседней кабинки доносится мужской голос:
— Господи, где вы такую жену нашли?
Женщина смущается:
— Да что вы, мужчина, у меня много недостатков! Я, например, курю и пью!
— О Боже! С вами еще и выпить можно...

3 Идет мужик по улице и бормочет себе под нос: «Ну спасибо тебе, Боже. За жену-стерву, за сына-двоечника, за геморрой. Чтоб мне и дальше так жить — от зарплаты до зарплаты, в «двушке» с тестем и тещей». Сверху на него смотрит удивленный ангел-хранитель и помечает в скрижалях: «Удивительно! Всем доволен. Пожелания те же».

4 Муж возвращается из командировки, а дома посторонний мужик. Муж спрашивает у жены:
— А это кто?
— Друг.
— Дорогая, ты что, правда веришь в дружбу между мужчиной и женщиной?
— Конечно, верю.
— Господи, какая же ты у меня еще наивная.

5 Совсем молодой врач принимает первые роды. Когда все завершилось, он спрашивает мнение профессора о проведенной работе. Профессор улыбается:
— Для начала очень даже неплохо. Однако на будущее запомните, что по попке надо хлопать ребенка, а не его мать.

© АО «Редакция газеты «Московский Комсомолец», 2023. Торговая марка и торговое имя «Московский Комсомолец», «МК» является исключительной собственностью АО «Редакция газеты "Московский Комсомолец».
Перепечатка материалов и использование их в любой форме, в т.ч. в электронных СМИ, без письменного разрешения редакции не допускается.
Редакция не несет ответственности за достоверность и содержание рекламных материалов.

МК
АДРЕС РЕДАКЦИИ И ИЗДАТЕЛЯ: 125993, Москва, улица 1905 года, 7, стр. 1.
ЭЛЕКТРОННЫЙ АДРЕС РЕДАКЦИИ INFO@MK.RU
Редакция знакомится с письмами читателей, не вступая в переписку. Рукописи не рецензируются и не возвращаются.
Контактные телефоны: (495) 609-4444, (495) 609-4433
Служба распространения: ООО «Агентство «МК» тел. (495) 665-40-80
Газета отпечатана офсетным способом в ОАО «Московская газетная типография». 125993, ГСП-5, Москва, Д-22, ул. 1905 года, 7.
Подписные индексы газеты «Московский Комсомолец»: ПН277, ПН301
1 2 3 4 5 6 7 8 9 10 11 12 13 14 15 16
Заказ №: 1682
Общий тираж: 1.861.035
СВОБОДНАЯ ЦЕНА

Рекламно-информационное агентство Окей
принимает объявления от частных лиц и организаций в газету "МК".
781-47-37 (многоканальный), 781-47-36, 781-47-40

СРОК ПОДПИСАНИЯ ГАЗЕТЫ В ПЕЧАТЬ 19.00
Дежурный редактор: Татьяна ФЕДОТКИНА
НОМЕР ПОДПИСАН В 19.00
УЧРЕДИТЕЛЬ: Гусев Павел Николаевич
СВИДЕТЕЛЬСТВО О РЕГИСТРАЦИИ СМИ: ПИ №ФС77-42977 от 10.12.2010, выдано Федеральной службой по надзору в сфере связи, информационных технологий и массовых коммуникаций (Роскомнадзор)
Главный редактор Павел ГУСЕВ
Еженедельные выпуски «МК» выходят и распространяются в 57 регионах России: Астрахани, Барнауле, Белгороде, Биробиджане, Брянске, Великом Новгороде, Владивостоке, Владикавказе, Владимире, Волгограде, Вологде, Воронеже, Горно-Алтайске, Грозном, Донецке, Екатеринбурге, Иркутске, Калининграде, Кемерово, Краснодаре, Кургане, Курске, Липецке, Луганске, Магасе, Майкопе, Нальчике, Нижнем Новгороде, Новосибирске, Орле, Оренбурге, Перми, Петропавловске-Камчатском, Пскове, Ростове-на-Дону, Рязани, Санкт-Петербурге, Саратове, Севастополе, Серпухове, Симферополе, Смоленске, Ставрополе, Сургуте, Тамбове, Твери, Томске, Тюмени, Улан-Удэ, Уфе, Хабаровске, Чебоксарах, Челябинске, Черкесске, Элисте, Южно-Сахалинске, Якутске, а также в Канаде, Германии, в Латвии, Израиле, Эстонии, Казахстане, Киргизии, Австралии.