ISSN 1562-1987

СТОИМОСТЬ НАСЛЕДСТВА ОБЯЖУТ РАСКРЫВАТЬ ЗАРАНЕЕ

Читайте 3-ю стр.

WWW.MK.RU
ИЗДАЕТСЯ С 11 ДЕКАБРЯ 1919 ГОДА
Ежедневная общественно-политическая газета
Распространяется в 89 субъектах РФ
Цена в розницу договорная

МК
МОСКОВСКИЙ КОМСОМОЛЕЦ

№121 (29.065)
пятница 7 июля 2023
MOSKOVSKIJ KOMSOMOLETS

СВР РОССИИ

СЕРГЕЙ НАРЫШКИН: «В ГРАЖДАНСКОЙ ВОЙНЕ ВСЯКАЯ ПОБЕДА – ПОРАЖЕНИЕ»

Директор СВР представил уникальные документы о трагических событиях в России после революции 1917 года

Нет ничего хуже гражданской войны, которая одинаково пагубна как для проигравших, так и для победителей. Ведь помимо всех прочих бед и горестей, присущих любому кровопролитию, она убивает дружбу и разрушает семьи.

«Великая русская смута», как писал один из военачальников «белого движения», наряду с примерами «высокого самопожертвования всколыхнула еще в большей степени всю грязную накипь, все низменные стороны, таившиеся в глубинах человеческой души».

Более чем сто лет прошло с момента начала Гражданской войны в России. Много всего сказано и написано о ней. Но все ли? Документы из архива СВР России помогают глубже понять, что происходило тогда, и, возможно, предостерегают от будущих непоправимых ошибок.

О гражданской войне — большая беседа обозревателя «МК» с Директором Службы внешней разведки России, Председателем Российского исторического общества Сергеем НАРЫШКИНЫМ.

Читайте 4-ю стр.

ГЕННАДИЙ ЧЕРКАСОВ

ЗА ЧТО ЖЕНЩИНЫ ЛЮБЯТ ПЕВЦОВА?

Они рассказали о нем накануне 60-летия актера

Читайте 7-ю стр.

ЕДА ГОТОВА К ЦЕНОВОМУ СКАЧКУ

Слабый рубль может ускорить подорожание продуктов

Для одних падение рубля означает повышенный курс в обменниках, а для других — резкий рост цен на продукты. И, как следствие, пустую похлебку. Сейчас особого ажиотажа в магазинах не наблюдается. Азербайджанская и египетская молодая картошка как были по 40 и 60 рублей соответственно, так и остаются. Но тишина эта обманчивая. Многие «на низком старте» ждут, чтобы делать запасы. А участники рынка уже сигнализируют о грядущем подорожании. Импортный алкоголь, по сообщениям информагентств, в июле поднимется в цене на 10%. Что еще и на сколько?

Читайте 2-ю стр.

ЗЛОБА ДНЯ

Михаил РОСТОВСКИЙ

ЗЕЛЕНСКИЙ ПРОЛЕТЕЛ МИМО НАТО

Но это временно

Свежее заявление Александра Лукашенко по поводу его бывшего друга Владимира Зеленского: «У него появились крылья. Он полетел. А что сейчас? Он окончательно понял, что не победит в этой войне. Он уже делает шаги, чтобы выйти из этого положения». Звучит оптимистично — особенно вкупе с тем, что на предстоящем саммите в Вильнюсе официальному Киеву не предложат столь желаемого им членства в НАТО. Но бывает оптимизм, опирающийся на реальность. А бывает — опирающийся на хотелки. К сожалению, оптимизм Александра Лукашенко пока невозможно отнести к первой категории.

Тогда еще будущий первый генеральный секретарь НАТО, британский генерал и политик лорд Исмэй так охарактеризовал в 1949 году реальные цели этой организации: «Держать русских снаружи, американцев внутри, а немцев под» (имеется в виду под ногами или под Европой — на этот счет есть разные интерпретации). За прошедшие с момента произнесения этой фразы 74 года формула лорда Исмэя продемонстрировала просто удивительную живучесть. В 2023 году главной целью НАТО по-прежнему остается «держать русских снаружи», альянс по-прежнему выполняет функцию политического механизма, обеспечивающего тесную вовлеченность США в европейские дела, а Германия по-прежнему не демонстрирует даже желания выйти в военном плане из подчиненного положения.

Читайте 3-ю стр.

НА КУРОРТ – ЧЕРЕЗ ФЛАЖКИ И ВОРОНКИ

Водители, курсирующие через новые российские регионы, рассказали о нюансах путешествия в Крым

Курортный сезон в Крыму набирает обороты. Чтобы решить проблему с пробками при въезде на Крымский мост, на совещании с президентом было предложено перенаправить турпоток в Крым в обход Краснодарского края — через новые российские регионы. «Для туристов будет предметом гордости проехать по новым территориям», — заявил тогда губернатор Кубани Кондратьев. Правда, Владимир Путин более трезво оценил тогда ситуацию: «Для нас с вами не будет предметом гордости, если не будут соблюдены меры безопасности наших граждан, которые направляются на отдых».

О том, насколько удобен этот сухопутный коридор, мы поговорили с водителями, которые постоянно по нему ездят.

Читайте 5-ю стр.

РИА «НОВОСТИ»

«КАЛИБРОВАННЫЙ» МЕССЕДЖ АЛЬЯНСУ

Россия ударом по Львову предупредила «миротворцев» из Литвы и Польши

ПРЕСС-СЛУЖБА МИНОБОРОНЫ РФ

Массированный ракетный удар по военным объектам Львова, нанесенный Россией в ночь на 6 июля, можно расценивать как своеобразное предостережение саммиту НАТО, который пройдет 11–12 июля в Вильнюсе. Натовцы анонсируют принятие на нем каких-то важных решений, вплоть до отправки воинских контингентов на Украину. Москва не раз заявляла, что против таких шагов.

Читайте 3-ю стр.

СВОБОДНАЯ ТЕМА

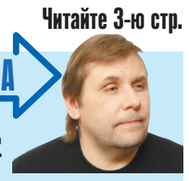

Игорь ФУНТ, блогер, публицист

ЖЕВАНАЯ ЖВАЧКА СОВЕТСКОГО СОЮЗА

Читайте 3-ю стр.

АНАТОЛИЙ ВАССЕРМАН НАПУГАЛ ВРАЧЕЙ АНАЛИЗАМИ

АГН МОСКВА

Депутата Госдумы Анатолия Вассермана экстренно госпитализировали в четверг днем в состоянии средней тяжести. По нашей информации, у него диагностировали сахарный диабет с осложнениями.

70-летний ученый и общественный деятель, легенда шоу «Своя игра» обратился к врачам в поликлинику. Мужчина жаловался на плохое самочувствие, которое держится уже месяц, повышенный сахар, жажду и сухость во рту. Медики диагностировали сахарный диабет и направили Анатолия Александровича в больницу. Сейчас проводят дополнительные исследования. Вассерман передвигается на кресле-каталке.

— Тут по правилам больницы есть места, где самостоятельно проходить не полагается — только проезжать в каталке, — объяснил «МК» Вассерман. — Состояние у меня нормальное. По текущим анализам у меня подозрение на диабет, которое я решил проверить стационарной диагностикой. Врачи обнаружили подозрительные показания по одному из анализов и решили, воспользовавшись «окном» в моем расписании, поместить меня на дополнительное обследование. Вот в данный момент они стоят рядом со мной и ждут, когда я закончу очередной разговор. Врачи сделают анализы и обсудят со мной результат. Настроение мое — бодрое!

ОХОТНИКАМ РАЗРЕШИЛИ БРАТЬ ТОЛЬКО ОДНУ СОБАКУ НА ТРОИХ

Сроки охоты на пернатую дичь с собаками определены в этом году в Московской области. Согласно новому распоряжению Московского общества охотников и рыболовов, для летне-осеннего сезона даты останутся традиционными.

Как стало известно «МК», добывать болотно-луговую дичь преследователям разрешено с 25 июля по 30 ноября. На полевую и боровую можно ходить с 5 августа по 1 января. Отстреливать водоплавающую разрешается с 12 августа по 30 ноября. При этом егеря напоминают, что с одной собакой может охотиться не более трех охотников.

«МК» ПОКУПАЕТ НОВОСТИ!

Хотите разбогатеть? Всего один телефонный звонок может принести вам 5000 рублей! Этот гонорар ждет любого, чья новость будет опубликована на страницах «Московского комсомольца». Сообщайте нам все самое интересное, сенсационное и необычное — и вы не останетесь внакладе!

Звоните по телефону 8-495-707-29-98. E-mail: mknews@mk.ru

telegram:@mk_srochno

В НОМЕР! срочно!
+7(495) 707-29-98, mknews@mk.ru

ШКОЛЬНИЦЫ РАЗБИЛИСЬ НА АТТРАКЦИОНЕ, ОТМЕЧАЯ ДЕНЬ РОЖДЕНИЯ

ПРОКУРАТУРА МО

15-летние подростки, пострадавшие 5 июля при аварии на аттракционе «Веселая горка» в подмосковном Орехово-Зуеве, приходят в себя в домашних условиях.

Как удалось выяснить «МК», во время заезда одна из открытых кабинок поезда сошла с рельсов и упала на землю с высоты около 2 метров. В этот момент там находились 15-летние школьницы — у одной из них был день рождения, и девочки решили развлечься. Инцидент произошел на глазах десятков очевидцев. Первой пришла на помощь 32-летняя местная жительница, медик по образованию, которая гуляла со своими детьми.

— Когда кабинка упала, я подбежала к девочкам — они были в сознании, не плакали. Видимых повреждений на теле не было. У одной болела голова, вторая жаловалась на боли в плече. Хорошо, что они были пристегнуты. За 5 минут до этого на этом аттракционе катались мои дети, — рассказала женщина.

Школьниц отправили в Люберецкую областную больницу. Врачи диагностировали у пациенток закрытую черепно-мозговую травму, сотрясение головного мозга. У одной из пострадавших подтвердился закрытый перелом нижней трети левого плеча. Госпитализация не потребовалась, девочек отпустили домой. По словам родственников одной из школьниц, дома за состоянием ее здоровья будут наблюдать медики. К пациентке с переломом будет приходить врач.

К сведению, этот единственный в городе парк аттракционов работает с 1991 года и регулярно проходит проверки. Аттракцион «Веселые горки» принадлежит частному лицу. Технадзором карусель была проверена и допущена к эксплуатации. После ЧП сам парк продолжил работать, а поврежденную конструкцию опечатали.

Как сообщила старший помощник руководителя ГСУ СК России по Московской области Ольга Врадий, возбуждено уголовное дело по статье 238 («Оказание услуг, не отвечающих требованиям безопасности жизни или здоровья потребителей»).

ПОДРОСТОК ПОГИБ НА УГНАННОМ МОПЕДЕ

Уехать как можно дальше от места преступления на краденом мопеде не смог в ночь на четверг 15-летний житель подмосковной деревни Гришенки Чеховского городского округа. Парень угнал транспортное средство от подъезда, где сидел вечером с приятелями, а через несколько часов врезался в дорожный указатель и скончался, не приходя в сознание.

Как стало известно «МК», трагический случай произошел 6 июля около трех часов ночи. Вероятнее всего, подросток не сориентировался в темноте даже на знакомом изгибе дороги. Его друзья позже пояснили правоохранительным органам, что их приятель сел на мопед только третий раз в своей жизни — до этого ему пару раз давали просто покататься. А в роковую ночь он решил забрать от подъезда чужой мопед, поделившись своими планами с теми же приятелями.

Мальчик рос в неблагополучной семье. Его родная мать более 10 лет была лишена родительских прав, отбывая срок за убийство мужа. Из мест не столь отдаленных она вернулась буквально пару месяцев назад и забрала жить к себе сына, который до этого воспитывался дальними родственниками. Парень рассказывал, что очень рад возвращению родительницы.

АКТЕР ПАВЕЛ БАРШАК СТАЛ ЖЕРТВОЙ УЛИЧНЫХ ХУЛИГАНОВ

KINO-TEATR.RU

Операция на руке, возможно, потребуется актеру Павлу Баршаку, которого избили на Нагорной улице в ночь на 6 июля.

Как стало известно «МК», киноактер был со своей девушкой — актрисой театра. После встречи с друзьями по пути домой у них возникла ссора между собой. Позади пары шла компания из трех человек — два парня и девушка, которые ввязались в конфликт, желая защитить спутницу актера. Один из них ударил Баршака ногой в спину, после чего тот упал на асфальт между припаркованными машинами и ударился головой. Спутница бросилась на защиту актера, и оппоненты ретировались.

Девушка предложила вызвать Баршаку «скорую помощь». Он сначала отказался, но потом все же отдал себя в руки медиков. Оказалось, что в результате инцидента актеру повредили две недели назад сломанную руку, в которой находилась металлическая спица. Она вылетела, и теперь предстоит новая операция. Несмотря на травмы и плохое самочувствие, в четверг Баршак поехал на репетицию. Полицейские уже нашли нападавших.

Баршак снимался в фильмах «Питер FM», «Каменская», «Убойная сила», «Игра» и др. В фильме «Прогулка» исполнил главную роль вместе с Евгением Цыгановым и Ириной Пеговой.

НАЧИНАЮЩИЕ ДАНТИСТЫ СТАНУТ ОТТАЧИВАТЬ МАСТЕРСТВО НА «УМНОЙ» ЧЕЛЮСТИ

ПЕРМСКИЙ НАЦИОНАЛЬНЫЙ ИССЛЕДОВАТЕЛЬСКИЙ ПОЛИТЕХНИЧЕСКИЙ УНИВЕРСИТЕТ

«Умную» челюсть, с помощью которой будущие дантисты смогут освоить азы профессии, разработали ученые Пермского национального исследовательского политехнического университета при содействии специалистов местного медицинского и столичного медико-стоматологического университетов.

«Умной» челюстью снабдили ранее созданного в политехе антропоморфного робота-симулятора, на котором свои навыки смогут оттачивать медики разных специальностей. Разработка состоит из муляжей челюсти и съемных зубов, часть из которых также будет «умными». На этом аппарате можно будет отрабатывать 4 стоматологические операции: лечение кариеса, фрезирование зуба под коронку, лечение корня зуба, а также его удаление.

Как пояснил «МК» заведующий кафедрой «Автоматика и телемеханика» доктор технических наук Александр Южаков, «умные» зубы и челюсть снабжены сенсорами, которые определяют давление, оказываемое на искусственную десну, их температуру во время стоматологических манипуляций, а также вибрацию. Кроме того, за проведением операций следят видеокамеры, которые фиксируют ширину и глубину каналов, которые будущие дантисты делают в искусственных зубах. Информация с контрольных устройств передается в «мозг» искусственного пациента, и, если студент делает что-то, что может навредить, робот реагирует на это. Например, он может сказать «больно», а если очень «больно», то замахать руками или ногами.

По словам разработчиков, их детище позволяет создать более полноценную имитацию работы стоматолога. Сегодня будущие дантисты вынуждены тренироваться на муляжах, к которым можно подступиться с любой стороны, в то время как в реальной жизни приходится работать в небольшой ротовой полости. При лечении корней специалист и вовсе может полагаться только на свои тактильные ощущения. К тому же обычные муляжи не дают обратной связи.

В МОСКВЕ РАСЦВЕЛА ОРХИДЕЯ, КОТОРУЮ ИСПОЛЬЗОВАЛИ КОЛДУНЬИ ДЛЯ ПРИВОРОТОВ

МОСПРИРОДА

В Москве зацвела редкая дикая орхидея — пальчатокоренник балтийский. Краснокнижное растение во всей его красе можно увидеть в природном заказнике «Долина реки Сетунь».

Как узнал «МК», необычное растение семейства орхидные в период цветения обнаружили специалисты Мосприроды. Оно относится к тем видам, что не любят прямые солнечные лучи, а предпочитают частичное затенение и достаточную влажность. Также пальчатокореннику не страшно холодное лето: он обладает высокой морозостойкостью.

Необычное название этому роду растений дала оригинальная форма клубня, который похож на растопыренный «кулачок» с выпущенными «пальцами»-выростами. Каждый год рядом с прошлогодним клубнем вырастает новый, отличающийся более светлой окраской. Всего на природных территориях столицы встречаются 4 вида растений из рода пальчатокоренник: мясо-красный, балтийский, фукса и пятнистый.

Когда-то колдуньи считали, что пальчатокоренник обладает волшебными свойствами, и использовали их сдвоенные «кулачки» в качестве основы для приворотного зелья. Также существовало народное поверье: кто искупается на восходе солнца в водоеме с цветущим пальчатокоренником на берегу, тот навечно сохранит свою молодость и красоту.

Клубни этой дикой орхидеи используются в народной медицине для изготовления снадобий. Считается, что растение помогает справиться с заболеваниями ЖКТ, простудой, простатитом и дисфункцией женской мочеполовой системы.

NON-STOP

Подготовила Ольга ГРЕКОВА

КАДР

WTATENNIS.COM

В женском теннисе восходит новая русская звезда. 16-летняя россиянка Мирра Андреева пробилась в основную сетку женского разряда третьего турнира Большого шлема, Уимблдон, через квалификационные матчи, одержав три победы. В первом круге пятого июня она обыграла китайскую теннисистку Ван. И повторила достижение Марии Шараповой, которая тоже одержала первую победу на Уимблдоне в 16 лет. Во втором круге Андрееву поджидало очень серьезное испытание в лице 11-й ракетки мирового рейтинга, опытнейшей 27-летней чешки Барборы Крейчиковой. Первый сет Мирра уверенно выиграла 6:3. Во втором сете при счете 4:0 в пользу россиянки Крейчикова сдалась с турнира, сославшись на травму. Теперь в третьем круге Андреева может встретиться с еще одной россиянкой, Анастасией Потаповой, если та победит словенку Юван. Теперь новая российская звезда тенниса точно дебютирует в топ-100 рейтинга WTA.

ЦИТАТА

Александр ЛУКАШЕНКО, президент Белоруссии:

«Пригожина на территории Белоруссии сейчас нет»

Эта новость, из которой многие, особенно иностранные, СМИ сделали сенсацию, по большому счету даже новостью не является. Известно, что в среду Евгений Пригожин лично забирал из следственных органов изъятое ранее при обыске его штаб-квартиры и особняка оружие. Это наградной пистолет Glock, два карабина «Сайга», нарезной австрийский карабин Steyr Mannlicher, полуавтоматическая винтовка «АРка» и еще несколько ружей и пистолетов.

ЦИФРА

€100 млн

оставил в своем завещании партнерше Марте Фашине экс-премьер Италии Сильвио Берлускони

Депутат от партии Forza Italia 33-летняя Марта Фашина завязала отношения с Берлускони в 2020 году. Пара провела символическую церемонию бракосочетания в 2022-м, и, как сообщает газета The Guardian, на смертном одре политик называл ее своей «женой». Контроль над семейной холдинговой компанией Fininvest получили двое старших детей Берлускони. Завещание Сильвио написал от руки в желтом блокноте с фирменным бланком Виллы Сан-Мартино (своего особняка недалеко от Милана) и подписал 2 октября прошлого года. Берлускони скончался в июне 2023 года.

MF9MILAN

ЧП

ПАССАЖИРЫ АТТРАКЦИОНА ПРОВИСЕЛИ ВНИЗ ГОЛОВОЙ ЧЕТЫРЕ ЧАСА

Семь детей и один взрослый застряли на поломавшемся аттракционе в городе Крэндон (штат Висконсин, США) в опасном для жизни положении. Аттракцион представляет собой вертикально расположенное кольцо, по которому ездят кабинки. Неожиданно устройство остановилось — как назло, именно в тот момент, когда пассажиры были на самом верху. К счастью, людям удалось продержаться несколько часов в неудобных позах, пока их не спустили на землю спасатели. Пострадавших доставили в больницу. В причинах остановки развлекательного сооружения разбираются специалисты.

СОЦСЕТИ

ТРАНСПОРТ

TRANSPORT.MOS.RU

В субботу, 8 июля, с 8.00 до 18.00 закрывается движение трамваев между станциями метро «Чистые пруды» и «Павелецкая».

В МОСКВЕ НА ОДИН ДЕНЬ ИЗМЕНЯТСЯ НЕСКОЛЬКО ТРАМВАЙНЫХ МАРШРУТОВ

Вагоны поедут по измененным маршрутам в связи с проведением парада ретротранспорта на Чистопрудном бульваре. По сообщению городского Дептранса, трамваи «А» будут следовать от Новоконной площади через станцию метро «Пролетарская» до станции Московского центрального кольца (МЦК) «Дубровка»; №39 — от станции метро «Университет» через Павелецкий вокзал до станции метро «Пролетарская»; №3 — от станции метро «Чертановская» через Павелецкий вокзал до станции метро «Пролетарская». С 11.00 маршрут автобуса №913 будет продлен от «Павелецкой» в центр по трамвайным путям. Автобусы поедут от 3-го Павелецкого проезда через станцию метро «Павелецкая» до остановки «Воронцово Поле».

ТРАГЕДИЯ

В МЕКСИКЕ РАЗБИЛСЯ ПАССАЖИРСКИЙ АВТОБУС

На юге мексиканского штата Оахака в ущелье сорвался автобус. 27 человек погибли на месте, в том числе мальчик, двое умерли на руках врачей в больнице, многие получили ранения. Большинству скончавшихся пассажиров было от 35 до 55 лет. Как сообщают представители Агентства общественной безопасности города Тлаксиако, неподалеку от которого произошла катастрофа, у машины отказали тормоза, и она не справилась с поворотом.

ПОЕХАЛИ!

АЭРОПОРТ КРАСНОДАРА – ОТКРЫТЬ ПРЯМО СЕЙЧАС?

Если бы в России присуждали премию «Аэропорт-стахановец», то сочинская аэрогавань забрала бы себе все медали. С начала СВО и закрытия основных южных аэропортов Сочи выполняет роль основного воздушного хаба, собирая и перераспределяя пассажиропотоки из России и зарубежья, испытывая при этом колоссальную нагрузку.

В 2022 году через Сочи «пролетело» 13 млн граждан, что в 4 раза выше аналогичных показателей за 2014 год. Малейший сбой в расписании может грозить пассажирам не просто парой-тройкой часов лишнего ожидания, а настоящим транспортным коллапсом. Под угрозой могут оказаться и туристы, и транспортные аэроперевозчики, от деятельности которых порой зависит доставка жизненно важных товаров и медикаментов.

Разумеется, ограничение работы остальных аэропортов Юга – не прихоть, а разумное требование безопасности. Но возникает вопрос: закрытие каких аэровокзалов – необходимость, а каких – нерациональная перестраховка?

Например, аэропорт Краснодара. Его открытие разгрузило бы сочинскую воздушную гавань на 5–10%. Пропускная способность краснодарского аэропорта позволяет поддерживать пассажиропоток в более чем 100 000 человек в месяц, оптимизируя транспортную логистику.

Предвижу возражения: а как же безопасность? Здесь все зависит от маршрутов – если грамотно продумать схемы вылета и прибытия (включая ограничение полетов в ночное время), уходов на второй круг, интервалов эшелонирования, я думаю, что вполне реально открыть аэропорт, не подвергая пассажиров угрозе.

При этом разгрузится автомобильная трасса М-4 «Дон» и, как дополнительное преимущество для туристов, появится возможность организовать полеты в дружественные нам страны. А это очередной денежный ручеек в бюджет – пусть небольшой, но крайне актуальный в сложившейся ситуации, когда каждый рубль на счету.

Не будем упускать из виду такой немаловажный момент, как субсидии. В данный момент зарплата работников закрытых аэропортов финансируется из федерального бюджета РФ. По сути, это траты, которых можно избежать.

Я – не единственный, кто двумя руками голосует за открытие аэропорта Краснодара. Чиновники администрации края неоднократно пытались донести эту мысль до вышестоящих должностных лиц, но, увы, до нужных людей она не доходила.

Полагаю, что нет никаких объективных причин держать двери аэропорта Краснодара закрытыми, ведь возобновления воздушного сообщения с нетерпением ждут миллионы людей.

Никита КРИЧЕВСКИЙ.

ДЕНЬГИ

СЛАБЫЙ РУБЛЬ БОРОЗДЫ НЕ ПОРТИТ

Пала ли национальная валюта жертвой теории заговора?

Биржевой курс рубля пошел вразнос: на торгах в четверг, 6 июля, доллар превысил отметку 93, евро преодолел рубеж в 102. Эти значения стали абсолютным максимумом с конца марта прошлого года. И пока непонятно, какие конкретно контрмеры могут предпринять монетарные власти, чтобы хотя бы затормозить, если не прервать процесс ускоренного ослабления российской валюты. И вообще, захотят ли ЦБ и Минфин вмешиваться в развитие событий: а вдруг оно их полностью устраивает?

Эльвира Набиуллина отвергает теории заговора, касающиеся рубля.

АГН «МОСКВА»

Банк России установил на пятницу, 7 июля, более скромные значения, чем фиксировались на бирже, — 92,5 рубля за доллар и 100,7 — за евро. За последний месяц евро укрепился более чем на 15%, еще 6 июня курс находился в районе 87 рублей. Доллар же с тех пор прибавил около 11 рублей. Глава ЦБ РФ Эльвира Набиуллина дала этому тренду на удивление спокойное, умиротворенное объяснение. По ее словам, все дело во внешнеторговом дисбалансе (соотношение импорта и экспорта в денежном выражении не в пользу последнего) и растущем дефиците бюджета. В целом ситуация понятна: нефтегазовые доходы продолжают снижаться — по данным Минфина, в июне они составили 529 млрд рублей (-26,4% год к году), а с начала года — 3382 млрд (-47%). «И не надо строить теорий заговора о слабом рубле в интересах бюджета», — заметила глава регулятора.

Иначе говоря, серьезной угрозы для финансовой стабильности нет, можете не волноваться, уверяет государство. Есть, правда, очевидные проинфляционные факторы, но они вполне поддаются мерам административного воздействия. Таким как повышение ключевой ставки, ранее анонсированное зампредом ЦБ Алексеем Заботкиным. Между тем на вопросе о пресловутой «теории заговора» хотелось бы остановиться поподробнее.

«Просматривается определенный консенсус между Центробанком и Минфином, которому надо где-то брать деньги на затыкание бюджетной дыры в почти 4 трлн рублей, — полагает финансовый аналитик Сергей Дроздов. — Экономика у нас неизменно сырьевая, экспортоориентированная, и чем больше выраженные в иностранной валюте доходы экспортеров, чем легче наполнять казну дешевеющей рублевой массой. Разумеется, ведомство Силуанова это полностью устраивает. А все эти академические рассуждения про торговый дисбаланс — в пользу бедных, чтобы население не рефлексировало лишний раз. Понятно, что чем дольше длится история с санкциями, с геополитической напряженностью, — тем хуже для рубля, это объективные обстоятельства. Но удивляет тот факт, что Набиуллина даже не намекнула на поддержку курса на данном этапе».

Да, по традиционным уверениям Центробанка, регулятор не занимается искусственной корректировкой курса рубля, но можно вспомнить хотя бы ковидный 2020 год: когда доллар приблизился к отметке 81, ЦБ объявил о масштабной продаже валюты на рынке (валютные интервенции), что позволило стабилизировать курс. А в конце февраля 2022-го, после введения западных санкций и резкого ослабления рубля, Минфин обязал экспортеров продавать 80% валютной выручки, причитающейся резидентам в рамках всех внешнеторговых договоров. Кстати, отмечает Дроздов, летом 2022-го, когда курс был аномально крепкий, противоречия между двумя ведомствами определенно существовали: Центробанк такая ситуация нисколько не тревожила, в отличие от Минфина, недосчитывающего доходы в бюджете.

Ну а сегодня оба ведомства явно не намерены делать резких шагов, таких как введение в марте прошлого года правила в отношении сделок с долларами: тогда ЦБ обязал брокеров снимать с рядовых клиентов-физлиц комиссию в 30%. Что же, можно и не искать никакого заговора: в России исторически все проблемы с бюджетом решаются путем ослабления курса рубля. Ничего лучше не придумано: такова цена за упорное нежелание чиновников отступать от рентной, экстенсивной модели, перестраивать экономику на модернизационные рельсы, резюмирует Дроздов.

«Динамика внешней торговли РФ замедляется, текущее сальдо значительно сократилось по отношению к показателю 2022 года, — говорит финансовый аналитик, частный инвестор Федор Сидоров. — Очевидно, что дальнейшее ослабление рубля раскручивает проинфляционные риски и что определенные меры со стороны Минфина и ЦБ явно назрели. Так, регулятор мог бы поднять ключевую ставку на 1 процентный пункт — до 8,5% годовых. Это позволит привлечь дополнительные финансы в качестве банковских депозитов и инвестиции в гособлигации — и несколько затормозит темпы инфляции. Плюс, если незащищенные расходы бюджета (по статьям, не касающимся социальных обязательств государства и оборонного комплекса), будут урезаны на 10%, это тоже поможет удержать курс на плаву».

«Монетарные власти давно могли бы отказаться от политики слабого рубля, за счет чего по обыкновению затыкаются дыры в бюджете», — подводит черту под дискуссией экономист, директор по коммуникациям BitRiver Андрей Лобода. На его взгляд, сегодняшняя негласная «сдача» российской валюты носит беспрецедентный характер и таит в себе множество опасностей для экономики в целом и доходов населения в частности. «Всплеск инфляции может обнулить все надежды на рост ВВП и улучшение социального самочувствия в стране», — делает неутешительный вывод эксперт.

Георгий СТЕПАНОВ.

ТОРГОВЛЯ

ЕДА ГОТОВА К ЦЕНОВОМУ СКАЧКУ

с 1-й стр.

Ладно, без алкоголя, тем более импортного, мы как-нибудь обойтись сможем — на всякий пожарный случай есть чисто российское ноу-хау — самогон.

А вот что будет с ценами на продукты? Вопрос не праздный. Слабый рубль — высокие цены, это для россиян уже давно аксиома. Что подорожает в первую очередь? Казалось бы, ответ очевидный: из-за падения курса рубля вырастут в цене импортные товары. Список всем известен: кофе, чай, шоколад, сыры, многие виды фруктов и ягод... Но наши аграрии впереди планеты всей по импортозамещению, начали делать ставку на собственное производство еще с 2014 года. Однако благостная картина здесь только на первый взгляд. На самом деле буквально в каждом отечественном продукте обязательно найдется импортный ингредиент, который испортит ценовой праздник.

Потому прогнозы не очень утешительные. Подорожает все начиная от хлеба насущного — мукомольные комбинаты и хлебозаводы, как правило, оборудованы западными линиями. Что касается муки, крупы и хлебобулочных изделий, то известный уральский фермер Василий Мельниченко в разговоре с «МК» сказал, что он никогда не советует закупаться впрок. «В муке заведутся червячки, крупа при повышенной влажности испортится, соль окаменеет».

— К повышению цен мы давно привыкли, — сказал он. — И хотя по официальным докладам наши доходы выросли на 11%, молока стали потреблять почему-то на 17% меньше. Если с молоком так, то и по другим продуктам тоже.

Кстати, о молоке. С ним ситуация сложная. Огромные запасы сухого молока, скопившиеся на складах, не дают возможности производителям поднять цены на натуральный продукт, они продают его на 20% ниже себестоимости. Но так долго продолжаться не может. Начнут вырезать буренок, и в будущем году можем вообще остаться без отечественных молокопродуктов. Хотя сейчас за цены на молочную продукцию можно не волноваться. Тем более что ФАС начал массовую проверку переработчиков (молокозаводов) и торговых сетей на предмет ценообразования.

Еще 12–15 лет назад, когда в стране реализовывался нацпроект по развитию села, мы закупали иностранное оборудование целыми автоматическими линиями. И наш АПК сильно рванул вперед. Производство молока, птицы, свинины, кондитерские фабрики организованы и выстроены по западным образцам. Но теперь такая зависимость оказывает нам медвежью услугу. Само импортное оборудование и запчасти к нему подорожали в 1,5 раза (нынешнее падение рубля дало прибавку еще на 10%), в два раза дороже стала логистика.

— Ослабление рубля вызовет рост издержек производителей за счет валютной составляющей в разных категориях товаров, — считает Дмитрий Леонков, зампред правления ассоциации «Руспродсоюз». — Итоговая динамика цен на полке будет зависеть от длительности текущего тренда и от готовности торговых сетей вслед за производителями сдерживать или снижать свои наценки за счет собственных ресурсов в условиях высокой конкуренции среди производителей. Однако сдерживающим фактором сегодня остается низкая покупательная способность населения.

Такого же мнения придерживается и фермер, а заодно и доктор экономических наук Дмитрий Валигурский. Потребительский спрос в стране снизился, цены на продукты замерли. Если колбасу не покупают по нынешним ценам, то ее тем более не купят и по повышенным. «Однако такое «равновесие» — ненадолго. К отпуску россияне поднакопили деньжат, чтобы хотя бы месяц-другой ни в чем себе не отказывать. Торговля может воспользоваться этим моментом и пусть не резко, но поэтапно начать повышать цены».

НАТАЛИЯ ГУБЕРНАТОРОВА

Когда именно — вот в чем вопрос.

— Экономисты говорят, что такие колебания рубля начинают сказываться на продовольственной инфляции месяца через два, — сообщил нам аграрный эксперт Александр Корбут.

— Но в марте прошлого года при обвале рубля ценники переписали буквально за ночь! Почему сейчас торговля тянет с повышением?

— Год назад все было на эмоциях. Сейчас на складах есть запасы, сделанные заранее, закупленные в рублях по прежнему курсу. Тем более государство сегодня жестко отслеживает ценовую ситуацию. Инфляционный эффект в ослаблении рубля всегда присутствует, и он обязательно скажется. Будем смотреть, в какой степени вырастут издержки на продукцию, в которой есть импортные составляющие. После этого станет понятно, на сколько корректировать ценники.

Владимир ЧУПРИН.

ЛИЧНЫЕ ФИНАНСЫ

УВЕЛИЧЕНИЕ БЕСКОМИССИОННОГО ЛИМИТА НА ПЕРЕВОДЫ МЕЖДУ СЧЕТАМИ: ЖДАТЬ ЛИ ПРИНЯТИЯ ЗАКОНА?

Некоторые крупнейшие банки не готовы смириться с отменой «платежного рабства»

Выход на второе чтение законопроекта, который может отменить «платежное рабство» в России, похоже, затягивается. Весенняя сессия Госдумы в этом году окончится 30 июля, а новым рассмотрением законопроекта и не пахнет. Напомним, в декабре 2022 года Госдума приняла в первом чтении при поддержке ЦБ поправки, которые могут разрешить гражданам переводить между своими счетами без комиссии до 1,4 млн рублей. По мнению экспертов, знакомых с ситуацией, некоторые крупнейшие банки с государственным участием посчитали, что такие бескомиссионные суммы слишком сильно ударят по их доходам, и, видимо, поэтому всячески пытаются не дать проекту «зеленый свет».

FREEPIK.COM

Как рассказал «МК» инициатор законопроекта депутат Госдумы Анатолий Аксаков, в весеннюю сессию законопроект вряд ли успеют принять, так как сейчас ведутся серьезные дискуссии между ЦБ РФ, Правительством и финансовыми институтами.

«Многие финансовые институты уже отменили или снизили комиссии, поэтому на еще одно ограничение они смотрят критически. Главные споры идут вокруг максимальной суммы переводов без комиссии. Моя личная позиция: комиссионные ограничения – это анахронизм. Все онлайн-платежи уже давно работают и не требуют новых финансовых вложений. Тут не нужно платить зарплату операционистам, поэтому они могут и вовсе быть бесплатными. А удержания и привлечения клиентов надо добиваться с помощью качества и разнообразия сервисов, а не искусственными ограничениями», – сказал Аксаков.

По данным источника «МК», по результатам обсуждений банков с ЦБ, регулятором принято решение сохранить лимиты в 1,4 млн для обеспечения свободного движения денежных средств клиентов. Но... законопроект так и не поставлен на второе чтение. Весенняя сессия закачивается менее чем через месяц, но, видимо, есть игроки рынка, которые не заинтересованы в принятии законопроекта в текущем виде, так как это добавит конкуренции на рынке и может повлиять на их позиции, говорит источник, знакомый с ходом обсуждения.

«Мы поддерживаем концепцию законопроекта о возможности перевода самому себе без комиссии. Бесплатное перемещение денежных средств между своими счетами в разных кредитных организациях повысит финансовую доступность, будет способствовать развитию конкуренции и предоставит гражданам возможность выбирать кредитную организацию с наиболее оптимальными и выгодными для себя условиями», – считает первый заместитель председателя правления Совкомбанка Сергей Хотимский.

И в этом мнении руководство банка поддерживают и другие участники рынка. Как пояснил заместитель управляющего директора Ozon Алексей Минаев: «При этом большинство игроков рынка идею поддерживают. Совместно с рядом других банков мы сообщали о поддержке законопроекта в своем официальном письме председателю Госдумы Вячеславу Володину».

В письме Володину (есть в распоряжении редакции. – **Прим. ред.**) также значатся Тинькофф, Совкомбанк и Альфа Банк.

«Следует отметить, что бесплатный лимит переводов в СБП в настоящее время составляет всего 100 тысяч рублей. По транзакционной активности клиентов мы видим, что значительная их часть ежемесячно осуществляет переводы между своими счетами в размере существенно больше 100 тысяч рублей»... «Предоставление клиентам возможности удобного и бесплатного перемещения денежных средств между своими счетами в разных кредитных организациях повысит финансовую доступность для населения и конкуренцию на финансовом рынке, а также, несомненно, выступит драйвером удобных и дешевых цифровых сервисов для граждан и бизнеса», – сообщается в письме.

Кстати, помимо пункта о переводах, есть в поправках в ФЗ «О банках и банковской деятельности» и еще один важный момент. Согласно тексту законопроекта, предлагается уравнять права вкладчиков и устранить недобросовестную рекламу. Речь идет о предложениях банков наподобие «7% для новых клиентов». Такие продукты не доступны людям, которые уже имеют счет в банке. Получается, что клиенты находятся в неравных условиях, плюс возникает определенная путаница. Деньги будто делят на «старые» – те, что уже есть на счету банка, и «новые» – те, которые новый клиент принесет. Или, например, если клиент захочет вывести деньги в другой банк на свой же счет, чтобы положить их на более выгодный вклад, – он может столкнуться с комиссией 1–1,5% за вывод своих средств самому же себе, и вклад уже не будет выгодным.

Подобные предложения по сути являются дискриминацией части физических лиц или фактически – банковским оброком. С введением этого закона недобросовестной банковской рекламы станет меньше, и клиенты смогут рассчитывать на одинаковые условия для своих денег, то есть, по сути, избавятся от банковской кабалы.

Источник «МК» говорит, что есть еще другой риск – что законопроект действительно примут в ближайшее время, поскольку его инициировал и поддерживает ЦБ, но, возможно, в редакции, которая может не устроить большинство игроков рынка и не решить проблему с «платежным рабством» в стране.

«Мы точно в этом году определимся с решением по этому законопроекту и примем его во втором и третьем чтении. В начале осени планируем собрать за круглым столом все заинтересованные стороны и обсудить детали. Несмотря на то что ЦБ РФ – сторонник позиции о лимите в 1,4 млн, о чем заявляла председатель Эльвира Набиуллина, мы должны учитывать и другие мнения», – заключил Аксаков.

Екатерина СТЕПАНОВА.

МК СЕГО ДНЯ

КРИЗИС

ЗЕЛЕНСКИЙ ПРОЛЕТЕЛ МИМО НАТО

с 1-й стр.

Но кроме этого афоризма лорд Исмэй сформулировал еще одно предсказание по поводу траектории развития НАТО: «Я убежден, что нынешнее решение является временным, нацеленным на защиту сердца (западного мира. — **«МК»**). (НАТО) должно расширяться в размерах до того самого момента, пока весь свободный мир не окажется под одним зонтиком». Идеальное — или, во всяком случае, гораздо более реалистичное, чем у Александра Лукашенко, — описание текущего момента. С точки зрения коллективного Запада решения саммита в Вильнюсе будут чисто временными и промежуточными. Целью США и ЕС останется официальное включение Украины в состав «свободного мира» — под натовский зонтик.

Будущее, если смотреть на него из Вашингтона или Брюсселя, выглядит примерно так: Москва и Киев тем или иным способом урегулируют свои разногласия. Устанавливается некое подобие мира. После этого Запад забирает Украину под себя. По периметру ее реальных границ опускается «железный занавес». Любое покушение со стороны Москвы на этот периметр будет рассматриваться как атака на все НАТО.

PRESIDENT.GOV.UA

2019 год. Столтенберг обещает Зеленскому приглашение в НАТО. Эта музыка может быть вечной.

Нетрудно заметить (или, вернее, сложно не заметить), что такая картина будущего радикально не совпадает с видением Москвы. Кремль начал СВО как раз для того, чтобы предотвратить включение Украины в состав НАТО. А ему «по итогам мирного урегулирования» предлагается именно этот исход. Спрашивается: зачем Путину такое «мирное урегулирование»? Европа вновь оказывается в ситуации стратегического тупика, выход из которого (или вход в новый тупик) возможен только по итогам разборок на поле боя. Польский министр по делам Европы Шимон Шинковский вель Шенк только что призвал Украину и всех ее сторонников к стратегическому терпению: «Все задают себе вопрос, будет ли какое-то обещание Украине насчет НАТО... Нужно подождать момента, когда можно будет выработать окончательное решение, не стоит уже сегодня испытывать слишком больших надежд». После того как Киеву много пообещали уже прямо сейчас (в смысле — на саммите в Вильнюсе), такая риторика выглядит как ледяной душ.

Выглядит как ледяной душ — но на деле является лишь констатацией реальности. Скончавшийся в 1913 году американский писатель Амброуз Бирс однажды заметил: «Военные действия — способ развязывания зубами политического узла, который не поддается языку». Именно такое «развязывание узла зубами» происходит в настоящий момент — и признаков того, что Запад устал от этого экзерсиса, не наблюдается. Конфликт на Украине воспринимается в США и ЕС как экзистенциальная схватка. А на экзистенциальные схватки денег и ресурсов не жалеют. Не видно и очевидных признаков грядущего коллапса режима Зеленского на Украине. Как я уже писал, военные действия сейчас превратились в главную отрасль украинской экономики. Запад все щедро оплачивает. Если внезапно настанет мир и эти щедрые выплаты с Запада прекратятся, то тем, кто сейчас на Украине задействован в вооруженном противостоянии с Россией, будет просто некуда приложить свои усилия — и получить за это оплату в нынешнем размере.

Такой взгляд на военные действия через призму экономики может показаться циничным. Циничным он, собственно, и является — а еще предельно реалистичным. Хочу напомнить: Первая мировая война закончилась в 1918 году не потому, что Германия потерпела очевидное военное поражение. Она закончилась потому, что у Германии истощились экономические ресурсы, необходимые для продолжения боевых действий. На то, что нечто подобное в обозримом будущем произойдет с Украиной Зеленского, видимо, рассчитывать не стоит. А значит, над промежуточными решениями саммита в Вильнюсе как минимум не стоит смеяться. Простите за банальщину, но хорошо смеется только тот, кто смеется последним.

Михаил РОСТОВСКИЙ.

«КАЛИБРОВАННЫЙ» МЕССЕДЖ АЛЬЯНСУ

с 1-й стр.

По предварительной информации, ракетным ударом была уничтожена Академия сухопутных войск Украины, где размещались иностранцы и в будущем мог дислоцироваться штаб польско-литовско-украинской бригады. В любом случае этот ракетный удар, разнесший целый «военный квартал» в столице Западной Украины, можно расценивать как месседж не только армии противника, но и ее соседним партнерам — Литве и Польше: Россия может дотянуться до любых целей и на любом расстоянии.

Попадание пришлось по 9-му учебному корпусу академии. Примечательно, что объект использовался под размещение иностранцев — военных специалистов по боевой подготовке, минно-взрывному делу и диверсионным мероприятиям.

«Все погибшие, предположительно, должны были отправиться поближе к линии фронта для проверки и подготовки штурмовых и механизированных подразделений ВСУ», — передает Telegram-канал «Только по делу».

Военный эксперт Владислав Шурыгин пояснил, что «заброшенным зданием», как это представили на Украине, оказалось здание, в котором дислоцировались украинские военные и иностранные наемники.

Еще один информресурс — канал «Тринадцатый», который ведет действующий военнослужащий, подтвердил, что удар был заранее продуман и нанесен по конкретной цели: «... На видео отчетливо видны шконки (кровати. — «МК») в два яруса вдоль стен. Сей факт недвусмысленно говорит о том, что здесь была организована казарма ВСУ или их западных «друзей», что в конечном счете одно и то же».

Эти предположения подтвердила и турецкая разведка. По ее данным, ночью во Львове были сильно поражены военные части и склады, не исключается и операция по подавлению ПВО. Турки также отмечают, что это была одна из атак, от которой Львов пострадал больше всего с начала СВО.

Военный эксперт, бывший офицер спецназа полковник в отставке Анатолий Матвийчук сказал «МК», что Россия ударом по Львову продолжила охоту на западные системы ПВО (к слову, на Украине их осталось не так много).

— Западные вооружения, которые идут на Украину, останавливаются во Львове и Львовской области, — сказал он. — Есть данные, что Patriot, который был поставлен на Украину и который работал по нашим крылатым ракетам, по нашей авиации, располагается именно в зоне городской черты во Львове. Поэтому я полагаю, что удар, который был нанесен ночью, был призван уничтожить вооружение западного производства.

Он не исключил, что Россия таким образом послала Западу месседж: в случае, если там решатся ввести свой контингент на западные территории Украины, эти войска будут уничтожены. И даже Львов не сможет играть роль убежища для иностранцев из Польши и Литвы.

— Российская армия показала своими ударами, что у нее есть ракеты определенной дальности и высокой точности, — говорит эксперт. — И в случае если войска Литвы или Польши все-таки войдут на территорию Западной Украины воевать против России, то по ним будет нанесен аналогичный удар.

— Может ли польско-литовская бригада войти на территорию Западной Украины так, чтобы при этом блок НАТО как бы оставался в стороне?

— Полагаю, что вполне возможно, если Зеленский и президенты Литвы и Польши договорятся между собой. Не исключаю, что уже договорились. Потому что ввод иностранного контингента приведет НАТО к прямому конфликту с Россией. А вот польско-литовская бригада может выполнить жандармские функции по установлению жандармского режима на территории Западной Украины.

Военный эксперт капитан 1 ранга Владимир Гундаров обратил особое внимание, что в этот раз российские войска для уничтожения военных объектов в глубоком тылу Украины применили какие-то особые ракеты.

— Мощность взрывов просто поразительная, — говорит Владимир Гундаров. — Разрушения отмечены на большой территории, где размещается Академия сухопутных войск Украины и где в советское время было Львовское военно-политическое училище. А это не только учебные корпуса, но и автопарки с военной техникой, склады с горючим, казармы, общежития.

По словам Гундарова, если и в самом деле использовались ракеты морского базирования «Калибр», то это наверняка были усовершенствованные ракеты.

WIKIPEDIA.ORG

Академия сухопутных войск до ракетного удара...

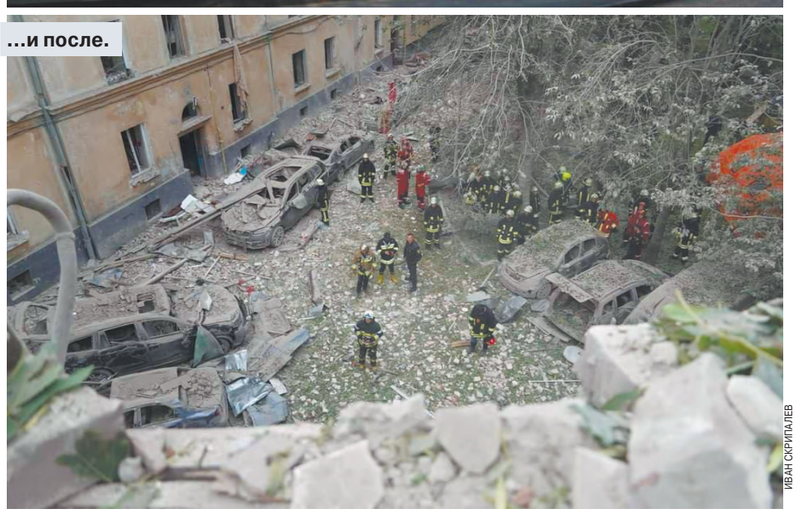

ИВАН СКРИПАЛЕВ

...и после.

— Скорее всего, это «Калибры», но снаряженные необычно мощными зарядами, — говорит Гундаров. — Обращает на себя внимание два факта: мощность взрывов и то, что пока украинцы не показали хотя бы одну сбитую ракету. Из этого следует, что это новые ракеты, с увеличенной мощностью и новой электроникой, которая умеет обходить районы ПВО, — говорит Гундаров. — Вообще, это очень похоже на гиперзвуковой планирующий крылатый блок «Авангард». Если это какой-то аналог «Авангарда», то действительно это выглядит как предупреждение вильнюсскому саммиту НАТО, на котором Польше и Литве могут дать разрешение на вступление в войну на стороне Украины.

Дарья ФЕДОТОВА, Сергей ВАЛЬЧЕНКО.

ЗАКОН

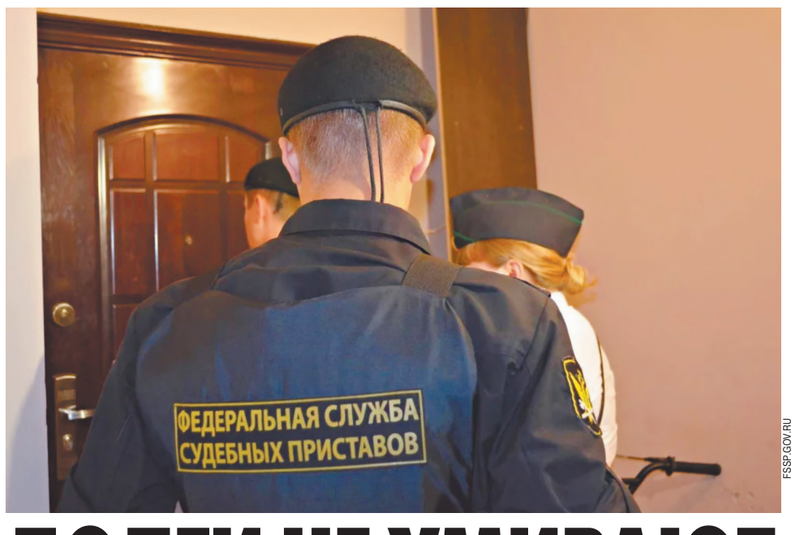

FSSP.GOV.RU

ДОЛГИ НЕ УМИРАЮТ

Есть случаи, когда наследству не стоит радоваться

В Госдуму внесен законопроект, который позволит наследникам вовремя узнать о долгах умершего. Нотариусы, считают авторы инициативы, должны будут при открытии дела о наследстве запрашивать сведения о «висящих» на наследстве обязательствах в Бюро кредитных историй. Проблема есть, считают юристы, и намерение обеспечить наследников полной информацией оценивают положительно. Мнение правительства пока неизвестно.

Законопроект внесен депутатами-единороссами Натальей Костенко, Иваном Демченко и Андреем Дорошенко.

Сейчас Гражданский кодекс называет наследством не только принадлежащие умершему вещи и иное имущество, движимое и недвижимое, но и имущественные права и обязанности, «в том числе обязанности по оплате задолженности по кредитам (микрозаймам)». Но порядок информирования наследников о долгах не определен. В результате через полгода, вступив в наследство, наследники иногда узнают о перешедших на них долгах наследодателя, лишь начав получать требования кредиторов. Бывает, что кредитные долги равны стоимости полученного имущества или даже превышают ее.

Чтобы наследники могли «своевременно принимать экономически рациональное решение» (брать наследство или отказаться от него), депутаты предлагают обязать нотариусов не позднее трех рабочих дней после открытия наследственного дела направлять запрос в Центральный каталог кредитных историй, чтобы получить информацию о том, в каком именно бюро кредитных историй хранится история наследодателя — или о том, что он нигде должником не значится. Если долги обнаружатся, нотариус должен будет обратиться в то бюро, где хранятся сведения, и уведомить потом в письменной форме о проблеме наследника, причем до того момента, когда придет время вступать в наследство. Одновременно предлагается разрешить обмен информацией о вкладах и счетах наследодателя между банками и нотариусами в электронном виде — «при наличии технической возможности».

Насколько актуальна проблема, которую пытаются решить авторы инициативы? Советник Федеральной палаты адвокатов (ФПА) РФ Сергей Макаров подтвердил «МК», что «проблема очень актуальна». «В отсутствие централизованного сбора информации о наличии или отсутствии у наследодателя кредитной истории оформление наследства зачастую осложняется недостаточностью сведений», что затрагивает интересы и наследников, и кредиторов, и нотариусов. «Наследники, зная об активах наследодателя, но не зная о наличии у него долгов, принимают наследство, а впоследствии вынуждены оплачивать эти долги в пределах стоимости наследственного имущества. Кредиторы не знают о смерти наследодателя, а потому рискуют пропустить срок для заявления претензий (хотя надо признать, что это маловероятно). Работа нотариусов осложнена необходимостью сбора разрозненной информации», — объясняет г-н Макаров. Внесенный законопроект, вводя централизованный сбор информации нотариусом и обязательное информирование наследников, в первую очередь, конечно, защищает интересы именно наследников, но на самом деле «решает проблемы всех трех указанных групп», полагает адвокат.

«Логичным» назвал в разговоре с «МК» инициативу депутатов председатель Банкротного клуба юрист Олег Зайцев. Хотя действительно больше того, что получено в наследство, взять в счет погашения долгов умершего нельзя, но некоторые наследники сразу начинают тратить полученное наследство, обращает внимание он: «Съездили в Крым, купили машину или решили какие другие свои проблемы — а потом вдруг выясняется, что деньги надо отдать». Предложения депутатов предлагают «точечное решение» и «вполне рабочую схему», но глобально улучшить ситуацию могла бы реформа системы наследования, считает г-н Зайцев: суть ее должна состоять в том, чтобы наследник получал наследство уже очищенным от долгов по специальной процедуре, когда назначается управляющий наследственной массы, он вызывает всех кредиторов, удовлетворяет их требования после изучения дела, а остаток выдает наследнику.

«Это как раз тот, увы, редкий случай, когда законодатель учел проблемы, возникающие на практике», — сказала «МК» советник ФПА Ольга Власова. Сейчас, объясняет она, наследник вступает в наследство «фактически вслепую», по закону принять можно либо все, либо ничего, и иногда, потратившись на процедуру оформления (заплатив нотариусу, заплатив налог, если речь идет о наследнике не первой очереди, собрав подтверждающие документы), он вдруг обнаруживает, что «все было бессмысленно». Особенно часто попадают в подобные ситуации дальние родственники умершего. Кроме того, общий срок исковой давности по кредитам у нас три года, и может получиться так, что после вступления в наследство через пару лет наследник вдруг сталкивается с необходимостью платить, но если знать о долгах умершего заранее, можно отказаться от «токсичного» наследства...

Профильный думский Комитет по госстроительству и законодательству законопроект еще не рассматривал. Но его глава Павел Крашенинников («ЕР») в разговоре с «МК» назвал саму его идею «цивилизованной» и «хорошей». «Я не уверен, что можно реализовать получение ответа в течение трех дней, да и далеко не все долги фиксируются в Бюро кредитных историй, но комитет изучит все детали и поищет способы улучшить процедуру», — сказал он.

«Я все время говорил и говорю о том, что наследство — это не только актив, но и пассив. К сожалению, люди мало об этом знают. А ведь человек становится наследником не автоматически: он должен наследство принять, то есть выразить свою волю, заключить своего рода сделку. И нужно понимать все возможные последствия этой сделки, знать, какие долги в наследство входят тоже», — заявил г-н Крашенинников. — Тем более что ипотека на квартиру — явление все более распространенное», — добавил он.

Марина ОЗЕРОВА.

СВОБОДНАЯ ТЕМА

Игорь ФУНТ, блогер, публицист

ЖЕВАНАЯ ЖВАЧКА СОВЕТСКОГО СОЮЗА

На каких мелочах посыпался «лучший в мире строй»

Недоступная в СССР жвачка была, несомненно, пределом, верхом мечтаний. Особенно для неуемной до новшеств пацанвы.

Взрослые, в принципе, понимали и принимали суть «жеваного» вопроса как чисто утилитарную. Вроде как из рассказов Джека Лондона — ну, жуют американцы табак от нечего делать, пусть себе жуют — ни холодно ни жарко. А вот ребятня кипятком писала от одного только вида цветастой упаковки.

Если быстро проследить путь жвачки от 1980-х к 1990-м — то, когда она появилась в избытке, ею пользовались абсолютно все — вплоть до правительственных функционеров большого уровня. Потом тихонько, со временем, народ стал приходить в себя.

И сегодня уже собственно жевание, чавканье-надувание в присутственных местах «мыльных» пузырей считается уделом сугубо маргинальных слоев населения. И приличный человек в общественном месте жевать-чавкать, разумеется, не будет ни в коем случае.

Но вернемся к социализму.

Откуда был этот невообразимый жвачечный ажиотаж? Да конечно же — пришел он с хоккейных полей, коими бредили все советские люди от мала до велика! Ведь именно там, с экрана, — «кленовые» канадцы и черно-белые «штатники» жевали все поголовно. И наши пацаны тоже так хотели! Но увы...

Получить вожделенное лакомство могли только дети привилегированного класса — дипломатов, выездных артистов, спортивных чиновников. Привозивших из загранки жвачку вместе с фирменными штанами, батниками, невиданной хрустяще-блестящей обувью etc.

И вот она оказывалась в школе... Сразу же став спекулятивной валютой.

Цены были разные — от 50 коп. до рубля за пластинку в зависимости от фирмы-производителя.

Но самое интересное — то, что продавалась даже жеваная уже жвачка. Незадорого, бесспорно. Иногда и просто так — с барского плеча. Жевать б/у не считалось уж очень зазорным. Это все равно что надеть на танцы рубаху и джинсы, выпрошенные «чисто на вечер» у товарища.

Ведь в натуре-то у совковых детей совершенно ничего не было из хипповых прибамбасов. Все приходилось доставать, выменивать, выпрашивать-выклянчивать. В том числе у родаков, категорически не согласных с твоим яростным желанием быть на кого-то похожим из-за бугра: артиста-музыканта-хоккеиста. Предки сами-то перекантовывались от аванса до зарплаты — им было не до иностранных сантиментов.

Вообще, процесс чрезвычайного унижения наступал с момента передачи сыну отцом-дипломатом этого атрибута господства над остальными — жвачки ли, виниловой импортной пластинки группы ABBA (неведомой простым людям), не дай бог джинсов. Всё! Ты заделывался божеством, сверхчеловеком. Вот так вот — раз! — и амба. Ты в одночасье супермен, властитель умов, ты на коне. Прожил жизнь не зря...

С этого момента началось ментальное расслоение на быдло, совков — и причастных. Тех, кто может достать, раздобыть и, главное, — иметь эти атрибуты всесильного диктата над «рабами».

Ты разом становился не то чтобы умнее — ты становился на следующую ступень дантового мироздания. Бросив «низших» и нищих там, за бортом — трудящихся с утра до ночи, мечтающих об элементарном: раз в год купить новые брюки «Большевичка»; выцепить электробритву «Олимп», пусть в комиссионке; за квартал скопить на стереорадиолу... Чтобы внимать на ней любимому Муслику Магомаеву. Очень популярному, кто ж против.

Но популярному оттого лишь, что ничего иного несчастный советский валенок послушать «из магазина» не имел возможности.

И как вы думаете, дорогие друзья? Почему рухнул СССР и устоял на своих исконных традициях, скажем, коммунистический Китай? Ответ, мне кажется, очевиден...

А теперь поговорим о святом... Об анекдотах. В итоге свалившихся «глиняного» навуходоносоровского колосса — СССР.

В сущности, любя и уважая эту тему, могу с уверенностью сказать, что анекдоты сегодня потеряли собственно утилитарное значение: громить несправедливость, проклятых зарвавшихся буржуинов. Превратившись в тривиальную в кавычках «петросянщину» — термин, метящий все сырое, несваренное, неострое-размытое, непроросше-недообразованное, недопере... но хватит.

Получается, что намного смешнее и острее непосредственно самих анекдотов становится наша с вами повседневная жизнь, дорогие друзья.

Так, помните, как на виду у всех была украдена из Третьяковки картина Куинджи «Ай-Петри. Крым». Это ли не анекдот?! Это ли не связь времен с приснопамятными рязановскими «Стариками-разбойниками», «Берегись автомобиля», гайдаевско-захаровскими «12 стульями»?!

Это действительно смешно. Подобно упомянутым фильмам.

Но вот по-настоящему смешных анекдотов, увы, нету.

Ну... если не учитывать легких КВНовских скетчей — без перца, соли и горчицы. Возникает ощущение неловкости с точки зрения литературно-актерского мастерства: «Вы ведь артисты, ребята, хохмачи! — хочется крикнуть. — Почему же все так тускло, глупо и неинтересно?»

Анекдоты последние годы как-то скисли, скуксились. Что даже эсэсэсэровский «Кабачок «13 стульев» кажется... ну очень веселым. Да-да, вы не ослышались — в натуре умора эти пани Моника с паном Директором! Притом что сыграно сверхпрофессионально и оригинально.

Согласен, в СССР можно было улететь на нары за анекдот. Но поверьте, не за один и не за два. И как правило, «неблагонадежного» вели долгое время, чтобы выяснить точно, кто-где, с кем, во сколько и т.д., нарабатывая оперативную инфу «в стол».

Там, в толстых гэбэшных папках, уже накапывалась подоплека: «идеологически»-диссидентская статья. За которую полег сонм народу: сгнили за решеткой, кувыркнулись с ума в психушке, потеряли здоровье в лагерях.

И счастливые эпизоды типа солженицыновского «заграничного» избавления — довольно-таки единичные. Касающиеся людей известных. Чтоб не было международного шуму — с ними обходились помягче: сиречь «мягко» выталкивали в загранку. Некоторых даже не особо и трогали, если «антисоветскую» палку не перегибали. Кому-то повезло меньше (Синявский–Даниэль).

Хотя репрессивная машина в СССР была жесточайшая. Огромное количество народу пало жертвами безвестными, тихими, кладбищенски безномерными. За анекдотики-джинсики, долларики, музычку-джазик... За свободу волеизъявления, в конце концов.

Вы скажете, а как же «Воскресение», «Земляне», «Динамик», мультиинструменталист Голощекин, саксофонист Козлов, балет Эйфмана, рок-опера «Юнона» и «Авось»?

Да, повторюсь, успевшие пристроиться-приклеиться к условным государственным «Москонцертам» жили неплохо. Плохо жили не пристроившиеся. Элементарно «залетевшие», сиречь попавшиеся. Поскольку главным советским шиком — принципом жизни — было не попасться!

У всех на слуху сидевший музыкант Новиков. Иванушка из «Морозко» — Эдуард Изотов. Георгий Жженов (15 лет отсидки). Зоя Федорова — 9 лет. Знаменитый певец С.Захаров, музыкант А.Романов («Воскресение»). Спартак Мишулин, сверхпопулярный певец В.Козин. Многие-многие другие, менее известные и вообще никому не известные. Их — тысячи.

Просто за давностью растаявших совковых зим, а также благодаря пришедшей от «безрыбья» моде на превозношения СССР о социалистических «ужасах» не принято разглагольствовать. А смысл?..

Несравненно легче превознести до небес серпасто-молоткастое возведение БАМа, Днепрогэса, Магнитки. Проще восхвалить достижения в космосе и «великой советской» оборонке. Чем признаться, что страна с головой погрязла во всевластном «стариковском» вранье. Беспринципном замалчивании всего и вся. Бесконечных «плановых» приписках, приписках, приписках...

Ну прикиньте сами...

Больше всего было анекдотов про грузин.

А случайно не помните, что творилось тогда в Грузии?..

А творилось следующее. И не зря анекдоты юморно выставляли грузин непомерными транжирами, обязательно с кучей денег, обязательно ищущих красивых телок в престижных ресторанах. Народ врать не будет. Тем более в былинном жанре.

Короче говоря, в советской республике Грузии — задолго до развала СССР — был построен... коммунизм. Да-да, именно.

Именно коммунизм — за счет невиданной тогда в других республиках колоссальной узаконенной коррупции: снизу доверху. Посему не зря изрекалось, дескать, «в Вятке свои порядки»: в Грузии — свои законы. Законы гор. Своя жизнь. Частные правила.

Именно из Грузии в Россию зашла мощная марксистско-ленинская философская школа теневой экономики. Затем, что естественно, вдогон подтянулась преступность. Крышующая ту самую «незримую» экономику, то самое подполье — пробитое дно жизни. С его первыми тоннами наличной «капусты». В окружении густо галдящей неспокойной братвы в паленых «адидасах» и кепках-«аэродромах». С трудом вмещающихся в навороченные фиатовские «копейки» и ВАЗовские «шестеры» с портретами Сталина на передке.

Оттуда, из эпохи безраздельного шеварднадзевского господства идет сильное влияние грузинских и вообще кавказских «блатных» авторитетов в уголовно-криминальном мире России 90-х.

Анекдоты же о проворных бандюганах, сдергивающих шапки с прохожих или зажимающих бедных студенток в лифте, вызывают лишь печальную ностальгию про «пацанское братство» ножа и топора из фильма «Бригада». Кажущегося детским мультиком по сравнению с биллионами-триллионов-миллиардов, иногда всплывающих по ТВ в скромных тещиных квартирах. У начальников больших отделов по непримиримой борьбе с... самими собой.

Глава СВР и обозреватель «МК».

СВР РОССИИ

СЕРГЕЙ НАРЫШКИН: «В ГРАЖДАНСКОЙ ВОЙНЕ ВСЯКАЯ ПОБЕДА – ПОРАЖЕНИЕ»

с 1-й стр.

— Сергей Евгеньевич, больше ста лет прошло с момента окончания Гражданской войны в России. Начну с вопроса (может быть он покажется вам необычным или неожиданным): вы за красных или за белых?

— Трагический разлом российского общества и великой страны в 1917 году на два враждующих лагеря — красных и белых — до сих пор сохраняется в подсознании очень многих наших сограждан. Слишком сильное потрясение пережила тогда наша страна. Даже отцы и сыновья, родные братья часто оказывались по разные стороны баррикад.

Гражданская война, начавшаяся в 1917 году, стала следствием революционного кризиса в Российской империи, усугубленного Первой мировой войной, социальным, политическим и идейным расколом российского общества, хозяйственной разрухой. В России это была вооруженная борьба за власть между представителями различных классов, социальных слоев и групп бывшей Российской империи при агрессивном участии войск иностранных государств.

Тема, предложенная вами для беседы, сама постановка вопроса о красных и белых говорят о сохраняющемся глубоком интересе к причинам и последствиям произошедшей тогда трагедии, о понимании того, что сейчас, через сто с лишним лет, нам пора перестать пытаться выбрать чью-то сторону в событиях столетней давности.

— В рамках Гражданской войны России пришлось воевать и против интервентов: стран Антанты и некоторых других государств?

— Сейчас мало кто вспоминает, что на стороне Белого движения в Гражданской войне участвовали 14 государств, даже далекая Австралия. Вожди белых надеялись на союзнические отношения с Англией, Францией, позднее — с США и Японией. Но лозунг Белого движения «Единая и неделимая Россия» противоречил главной цели интервентов — расхищению России и ее расчленению на отдельные государства, поэтому и помощь Белому движению не была главной целью интервенции.

По масштабу военных действий и последствиям для Советской России необходимо выделить советско-польскую войну. Значительную помощь армии Польши оказали страны Антанты. Поляки получили тогда от одной лишь Франции триста самолетов, двести броневиков, почти полторы тысячи орудий, около трех тысяч пулеметов, свыше трехсот тысяч винтовок, полмиллиарда патронов, много прочего военного снаряжения. Польша воспользовалась тем, что основные силы Красной Армии были заняты борьбой с белогвардейскими армиями. Ужасной была судьба красноармейцев, попавших в польский плен во время боевых действий и содержавшихся в польских лагерях. От холода, голода, отсутствия медицинской помощи и эпидемий погиб каждый шестой военнопленный. Споры историков об общем числе погибших в плену продолжаются, но понятно, что речь идет о нескольких десятках тысяч человек.

Завершилась эта война подписанием крайне невыгодного для Советской России мирного договора в Риге 18 марта 1921 года. По условиям договора к Польской Республике отошли обширные территории, где преобладало непольское население: Западная Украина, Западная Белоруссия и часть территорий других губерний Российской империи.

— Но ведь победили все-таки красные?

— Интервентов изгнали с территории России. Что же касается гражданской войны, древнегреческий писатель Лукиан сказал, что «в гражданской войне всякая победа есть поражение». Гражданская война уносит жизни сограждан, которые могли бы работать на благо Отечества, подрывает экономику государства. Гражданские войны всегда, в любой стране отличаются крайней жестокостью, поскольку каждая сторона воспринимает противника не только как врага, но и, что очень важно, еще и как предателя...

Белые генералы не смогли предложить привлекательных перспектив, говорили о восстановлении какого-то порядка и некой возможности народу России выбирать политический строй. При этом они еще и активно конфликтовали между собой.

Лидеры большевиков принимали верные стратегические решения, опираясь на понимание классового и социального характера Гражданской войны. При этом им удалось достичь военно-политического единства, строгой централизации, высокой однородности Красной Армии. Так, к 1922 году она состояла почти на 87 процентов из крестьян и рабочих.

В военном и политическом противоборстве верх одержали красные.

— И ведь все эти годы, начиная с 1917 года, за границу уезжал цвет нации...

— Уже в 1917–1919 гг. за рубежами России, прежде всего во Франции, оказались офицеры, прибывшие во Францию после февральского и октябрьского этапов русской революции, офицеры и личный состав русского экспедиционного корпуса, многочисленный персонал русской военной миссии, а также офицеры, направляющиеся через французские порты в армию адмирала Александра Колчака и Крым.

С 1917 года массово уезжали гражданские беженцы, представители дворянства и бюрократии, предприниматели и творческая интеллигенция. В новых прибалтийских государствах, ранее бывших дачными российскими местами, оказались большие группы русских, которые никуда не эмигрировали, а жили там до революции. Среди них оказались художник Илья Репин в своем имении Пенаты в Куоккале, поэт Игорь Северянин...

Многие уезжали осознанно, хотя бы както подготовившись и позаботившись о будущем. И это относительно благополучная, обеспеченная часть эмиграции, центрами которой стали Берлин, Париж, Белград, София, Прага.

— Но в 1920 году стали уходить за границу закаленные в боях Первой мировой и Гражданской войн белогвардейцы. Как это происходило?

— Можно выделить два потока генералов, офицеров, казаков и солдат белых армий, вынужденных уходить за границу после поражения на фронтах европейской России, на Севере, на Северном Кавказе, на Дальнем Востоке. Первый поток — в 1917–1918 гг., второй — в 1919–1922 гг.

В январе 1920 года после поражений от Красной армии на юге России стали уходить белогвардейские части генерала Антона Деникина. Почитайте, пожалуйста, документ. Я передаю его вам. Это рапорт «Старшего группы господ офицеров, чиновников, солдат и беженцев...» полковника Николаенко об отступлении группы добровольческих войск из Одессы. Эта группа, преследуемая Красной армией, попыталась перейти границу и укрыться на территории союзной Антанте Румынии. В документе на нескольких листах описана ужасная судьба пытающихся спастись военных и гражданских, смертельно уставших, обездоленных и обескровленных, в 12-градусный мороз идущих под румынским пулеметно-пушечным огнем через границу, ощущающих полное отчаяние и безысходность. Не могу не процитировать фрагменты этого потрясающего документа:

«...Пока генерал Васильев вел переговоры с румынским комендантом села Раскаец, воинские части вместе с беженцами стояли изнуренные и озябшие в плавнях реки Днестра, не спавшие пятые сутки. Румыны не пропускали на свою территорию и требовали удаления на русский берег...

...Становилось ясным, что румыны сознательно обстреливали расположившихся на ночлег русских... Генерал Васильев группировал вокруг себя публику, чтобы идти обратно в Одессу, но пулеметным огнем эта группа была рассеяна. Генерал Васильев тут же на льду застрелился...»

Румыны обстреливали пулеметным огнем всю линию отступления. Больше всего обстреливалась переправа через Днестр, где на льду беженцы группировались вокруг генерала Васильева. Тут, по словам румынского коменданта села Пуркар, сказанным им врачу Докучаеву, было найдено более 500 трупов. Это подтвердили крестьяне, возившие целый день по наряду из села Раскаец и плавней Днестра раненых. Они видели на льду и в плавнях массу замерзших и убитых...

«...тысячи русских людей с женами и детьми возвратились на русский берег и находились в «плавнях» реки Днестра, не зная, что делать и на что решиться. Голодные и усталые, при морозе в 12 градусов, они были в безвыходном положении. Многие не выдерживали и лишали себя жизни. Между прочим, на глазах жены застрелился полковник Майдель».

Гибель десяти с половиной тысяч человек стала тогда ценой румынского «гостеприимства». С уверенностью можно сказать, что наши военные эмигранты находили у стран — бывших врагов по Первой мировой войне больше сочувствия и помощи, нежели у своих недавних союзников по Антанте. Даже поверженная Германия, столкнувшаяся с репарациями и контрибуциями, с последствиями в виде гиперинфляции, безработицы и голода, повела себя гуманнее по отношению к бывшему противнику.

Тем не менее значительное количество военных ушло из России через сухопутные западные границы. Казаки и белогвардейцы, эвакуировавшиеся через Каспий, собрались в Персии. Туда же добавились беженцы из Закавказья. После разгрома армии Александра Колчака, отрядов Григория Семенова, Александра Дутова и падения Владивостока около 20 тысяч белогвардейцев очутились в Северном Китае, в основном в городах Манчжурии.

— Вы согласны, что самой массовой стала эвакуация армии Врангеля из Крыма в ноябре 1920 года?

— Конечно. Эвакуация остатков частей Русской армии и гражданских беженцев из Крыма в Турцию была позже названа «Крымская эвакуация», или «Русский исход». Она стала квинтэссенцией всей эмиграции.

Подготовку плана эвакуации главнокомандующий Вооруженными силами юга России генерал-лейтенант Петр Врангель приказал начать еще в апреле 1920 года, понимая, что последний оплот белых в России не устоит против Красной армии. В ноябре белогвардейские войска под прикрытием кавалерии отступили к портам (Севастополь, Ялта, Керчь, Судак, Феодосия, Евпатория). Там около 150 тысяч человек — остатки Белой армии и гражданские лица — загрузились на 126 судов, включая линкоры, крейсеры, миноносцы, подлодки, транспортные и торговые суда. Переход оказался тяжелым. Перегруженные людьми корабли, теснота, нехватка угля, воды, продуктов, грязь. Через 4–5 дней после отправления, с 17 по 21 ноября корабли стали прибывать в Константинополь. Не дошел до порта назначения, видимо, затонул из-за шторма эскадренный миноносец, по иронии судьбы носивший имя «Живой», на борту которого было 257 человек.

Таким образом, вокруг молодой Советской России в вынужденной эмиграции разместилось огромное количество не смирившихся с поражением военных, накопивших за годы Первой мировой и Гражданской войн огромный боевой опыт, при этом не имеющих средств к нормальному существованию и надеющихся на военный реванш. Генерал-лейтенант Врангель был уверен, что скоро вернется на Родину в качестве победителя. Так что он долгое время еще предпринимал все меры для того, чтобы сохранить армию как боеспособную единицу.

Врангель в своей знаменитой казачьей черной черкеске перед войском.

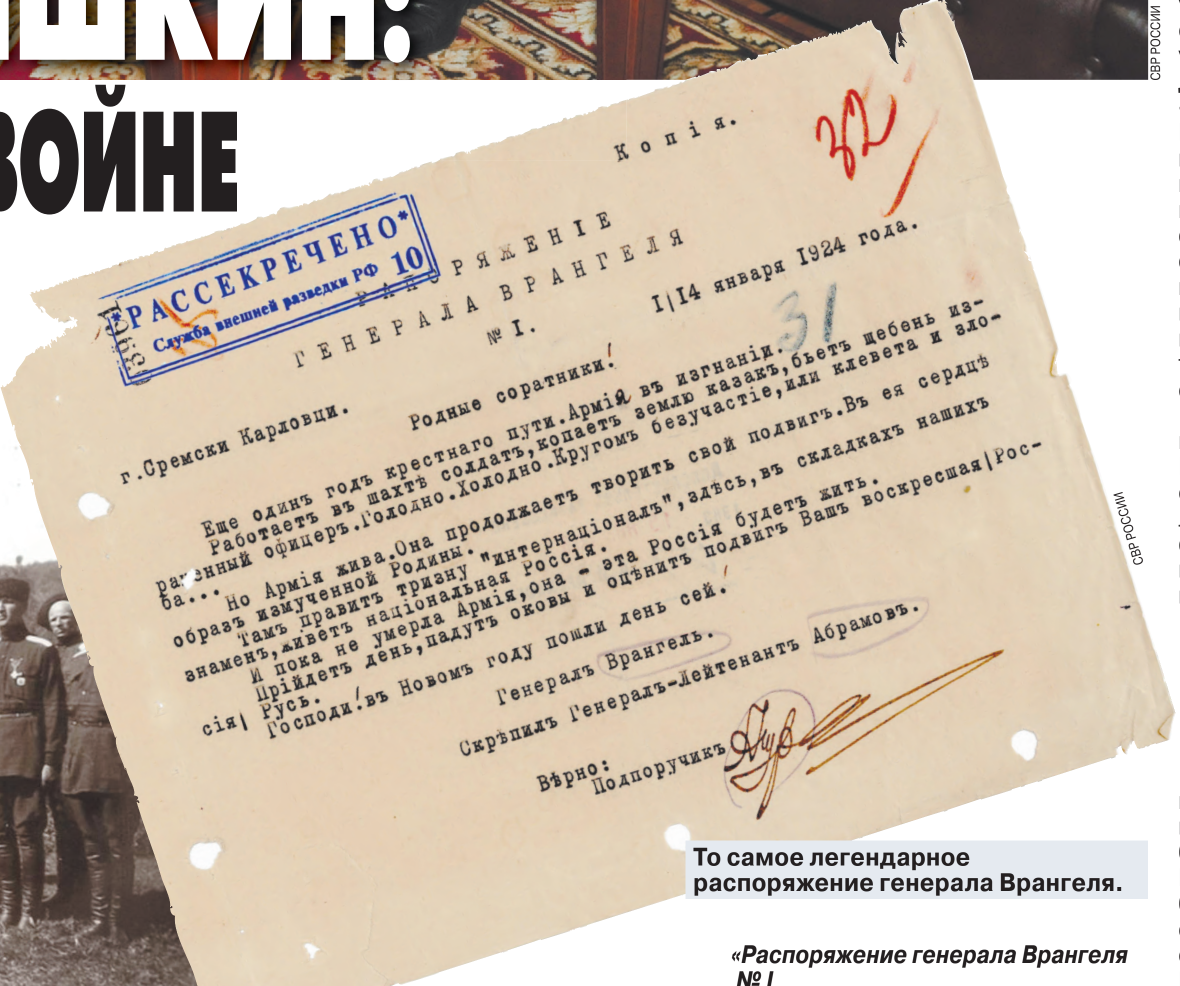

Копія.

РАССЕКРЕЧЕНО* Служба внешней разведки РФ 10

РАСПОРЯЖЕНІЕ ГЕНЕРАЛА ВРАНГЕЛЯ

№ I. I/14 января 1924 года.

г. Сремски Карловци. Родные соратники!

Еще одинъ годъ крестнаго пути. Армія въ изгнаніи. Работаетъ въ шахтѣ солдатъ, копаетъ землю казакъ, бьетъ щебень израненный офицеръ. Голодно. Холодно. Кругомъ безучастіе, или клевета и злоба...

Но Армія жива. Она продолжаетъ творить свой подвигъ. Въ ея сердцѣ образъ измученной Родины.

Тамъ правитъ тризну "интернаціоналъ", здѣсь, въ складкахъ нашихъ знаменъ, живетъ національная Россія.

И пока не умерла Армія, она – эта Россія будетъ жить.

Прійдетъ день, падутъ оковы и оцѣнитъ подвигъ Вашъ воскресшая Россія.

Господи! въ Новомъ году пошли день сей. Русь.

Генералъ Врангель.

Скрѣпилъ Генералъ-Лейтенантъ Абрамовъ.

Вѣрно: Подпоручикъ

СВР РОССИИ

То самое легендарное распоряжение генерала Врангеля.

«Распоряжение генерала Врангеля № I

г. Сремски Карловци 1/14 января 1924 года.

Родные соратники!

Еще один год крестного пути. Армия в изгнании. Работает в шахте солдат, копает землю казак, бьет щебень израненный офицер. Голодно. Холодно. Кругом безучастие, или клевета и злоба...

Но Армия жива. Она продолжает творить свой подвиг. В ее сердце образ намученной Родины.

Там правит тризну «интернационал», здесь, в складках наших знамен, живет национальная Россия...

Генерал Врангель».

— Многие считают, что основной причиной появления российской внешней разведки как самостоятельного ведомства стала именно Белая военная эмиграция. Надо же было понимать их устремления, выяснять, насколько они опасны?

— Не совсем так! Задача обеспечения руководства страны качественной и своевременной разведывательной информацией появилась с первых дней существования молодого государства, которое было вынуждено отстаивать независимость и территориальную целостность. С декабря 1917 года предпринимались настойчивые попытки наладить получение информации из-за рубежа. Необходимо назвать имена Алексея Филиппова, Георгия Лафара, Калистрата Саджая, Петра Инсарова — разведчиков, действовавших в 1918–1920 годах. В начале 1920 года в армию барона Врангеля сумел внедриться Михаил Адамович.

Председатель ВЧК Феликс Дзержинский в апреле 1919 года предложил создать иноразведку. Однако до декабря 1920 года советская внешняя разведка не имела самостоятельного статуса. Административно-правовым актом, оформившим создание советской внешней разведки, правопреемницей которой в наши дни является Служба внешней разведки Российской Федерации, стал приказ Дзержинского от 20 декабря 1920 года №169 об организации Иностранного отдела (ИНО) ВЧК как самостоятельного разведывательного подразделения.

Задача «освещения жизни эмиграции и разложения эмигрантских организаций» надолго стала одной из основных задач, поставленных перед внешней разведкой. За этой формулировкой скрывалось выявление намерений и целей в первую очередь военной эмиграции, противодействие возможным угрозам, информирование о политическом и экономическом положении в странах, где осела эмиграция, обеспечение безопасности советских учреждений за рубежом и многое другое.

— Как же проходило противостояние советской разведки и белой эмиграции?

— Это противостояние стало непосредственным продолжением Гражданской войны. Забегая вперед, скажу сразу, что продолжалось оно до окончания Второй мировой войны. И каждая страница истории этого противостояния заслуживает отдельного внимания и рассказа: судьба каждого белоэмигранта, их надежды на восстановление монархии в России путем открытой военной интервенции при поддержке западных стран, споры между сторонниками двух кандидатов на русский престол (Кирилла Владимировича, двоюродного брата Николая II, и Николая Николаевича, дяди Николая II), формирование объединений, партий, воинских союзов. Затем разочарование и переход к политике террора и информационной войны, поведение эмигрантов после прихода к власти в Германии фашистов, после развязывания фашистской Германией Второй мировой войны, после нападения Германии на СССР 22 июня 1941 года, во время войны...

— Правда, что сотрудники разведки проводили операции по возвращению эмигрантов в Россию? Есть какие-то примеры?

— Сразу по завершении «Русского исхода» началась усиленная агитация среди эмигрантов за «возвращенчество». Важная роль в этой работе отводилась сотрудникам ИНО. Советская Россия объявила об амнистии рядовых белогвардейцев, организовался «Союз возвращения на Родину» («Совнарод»). К работе по возвращению эмигрантов на родину активно подключилось «Российское общество Красного Креста» (РОКК). Действенными направлениями работы сотрудников ИНО были идеологическая нейтрализация белоэмигрантских партий, движений, организаций, компрометация их вождей, разъяснительная работа и склонение рядовых участников к отказу от воинственных идеологических догм, к возвращению вынужденных эмигрантов на родину для помощи в восстановлении разрушенной Гражданской войной страны.

Активная работа сотрудников репатриантских организаций создавала серьезную угрозу существованию белогвардейских организаций. Врангелевские спецслужбы устраивали погромы репатриантских учреждений, совершали покушения на работников «Союза возвращения на Родину» и РОКК. Например, Дмитрий Быстролетов, будущий выдающийся советский разведчик-нелегал, а в начале 1920-х годов — студент Карлова университета в Праге и функционер пражского союза «Объединения русских эмигрантских студенческих организаций», за свою активную пропагандистскую деятельность неоднократно подвергался избиениям студентами-врангелевцами. Однажды от разгоряченной толпы его успели спасти, вытащив из проема открытого окна 5-го этажа.

Уже первые усилия по возвращению эмигрантов на родину оказались успешными. Многие репатрианты принимали решение о возвращении из-за сложностей жизни в лагерях, отсутствия работы, жилья и еды и, самое важное, наступающего разочарования в Белом движении и его вождях. Только в 1921 году в Советскую Россию возвратилось около 120 тысяч человек, в подавляющем большинстве — солдаты и казаки.

Очень сильно повлияла на настроения офицерства операция по возвращению бывшего командира корпуса Русской армии генерала Якова Слащёва, популярного со времени обороны Крыма в 1920 году. В эмиграции боевой генерал в бедности проживал в Константинополе. Вместе с женой и группой ближайших офицеров он тайно вернулся в Россию, и в феврале 1921 года в «Известиях» было опубликовано обращение Слащёва и его сторонников с призывом к солдатам и офицерам врангелевской армии вернуться в Россию. Одной из причин возвращения Слащёва стали его сложные отношения с бароном Врангелем. И таких конфликтов, начавшихся еще в первые годы Гражданской войны между руководителями Белого движения, в среде эмиграции было множество.

— И среди наследников русского престола?

— Вот еще один документ из архива. В июне 1924 года из Лондона разведка сообщала:

СОВЕРШЕННО СЕКРЕТНО

«В монархической среде наблюдается за последнее время сильное обострение отношений между «кирилловцами» и «николаевцами». При этом особую нетерпимость в отношении своих противников высказывают именно «кирилловцы». С другой стороны, последний приказ Кирилла, в котором он укоряет Н.Н. и «повелевает» всем объединиться именно вокруг него — Кирилла, вызывает сильное раздражение и среди «николаевцев», т.к. после этого приказа неизбежно резкое разделение монархических сил, и разлад, уже давно царящий в среде монархистов, но бывший до сих пор скрытым от глаз широких масс, теперь окончательно вышел наружу...

...Кирилл положительно преследовал через Мюнхенскую полицию тех из эмигрантов, которые отказывались признавать его как «блюстителя престола» и будущую главу России. Обыски, аресты при полиции и высылка из Баварии русских эмигрантов, не признающих Кирилла, были там одно время обычным явлением...».

Все это привело к расколу в офицерской среде. Большая часть монархистов приняла сторону Николая Николаевича. Чтобы сохранить армию как боевую единицу, Петр Врангель 1 сентября 1924 года отдал приказ о создании Русского общевоинского союза (РОВС). В состав РОВС включались все воинские части, уже вошедшие и те, «которые впредь пожелают войти».

Существовали и другие воинские союзы, зачастую противопоставляющие себя РОВС, но несравнимые с ним по численности. Продолжались противоречия и между генералами, руководителями союзов.

Внутри РОВС также существовали противоречия. Вот что о «расхождении Врангеля с Кутеповым» сообщал источник ИНО из Вены в апреле 1924 года: ***«Источник сообщает, что получены сведения о расхождении между генералом Врангелем и генералом Кутеповым в Париже, благодаря чему генерал Кутепов был отчислен от своих обязанностей по армии...».***

— Если можно, то о генерале Кутепове и о РОВС, как самом организованном и многочисленном военном формировании белогвардейцев, хотелось бы поподробнее!

— Освоившись за рубежом, оппозиционные к большевикам партии и движения, военные повели активную работу по подготовке вооруженного восстания и свержению большевиков в России. Основной формой борьбы на том этапе был признан террор. Организовывались вторжения банд на советскую приграничную территорию, мятежи и террористические акты. В мае 1923 года в швейцарской Лозанне офицерами армии

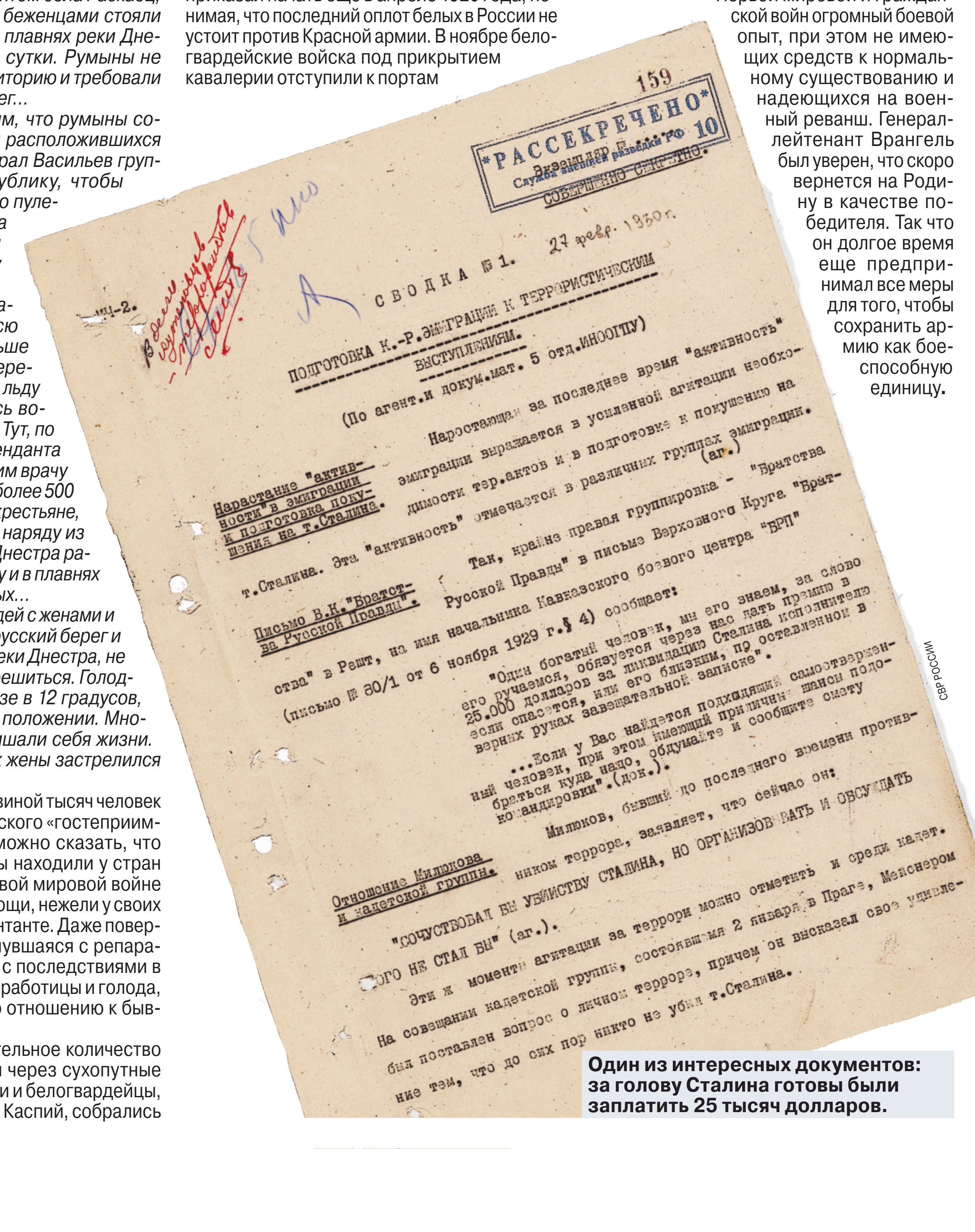

159

РАССЕКРЕЧЕНО* Служба внешней разведки РФ 10

СОВЕРШЕННО СЕКРЕТНО.

27 февр. 1930 г.

СВОДКА №1.

ПОДГОТОВКА К.-Р. ЭМИГРАЦИИ К ТЕРРОРИСТИЧЕСКИМ ВЫСТУПЛЕНИЯМ.

(По агент. и докум. мат. 5 отд. ИНООГПУ)

Нарастание "активности" в эмиграции и подготовка покушения на т.Сталина. Нарастающая за последнее время "активность" эмиграции выражается в усиленной агитации необходимости тер.актов и в подготовке к покушению на т.Сталина. Эта "активность" отмечается в различных группах эмиграции. (аг.)

Письмо В.К. "Братства Русской Правды". Так, крайне правая группировка - "Братства Русской Правды" в письме Верховного Круга "Братства" в Решт, на имя начальника Кавказского боевого центра "БРП" (письмо № 80/1 от 6 ноября 1929 г. § 4) сообщает:

"Один богатый человек, мы его знаем, за слово его ручаемся, обязуется через нас дать премию в 25.000 долларов за ликвидацию Сталина исполнителю если спасется, или его близким, по оставленной в верних руках завещательной записке".

...Если у Вас найдется подходящий самоотверженный человек, при этом имеющий причины шансы подобраться куда надо, обдумайте и сообщите смету командировки".(док.).

Отношение Милюкова и кадетской группы. Милюков, бывший до последнего времени противником террора, заявляет, что сейчас он:

"СОЧУСТВОВАЛ БЫ УБИЙСТВУ СТАЛИНА, НО ОРГАНИЗОВЫВАТЬ И ОБСУЖДАТЬ ЕГО НЕ СТАЛ БЫ" (аг.).

Эти ж моменты агитации за террор можно отметить и среди кадет. На совещании кадетской группы, состоявшемся 2 января в Праге, Милюковым был поставлен вопрос о личном терроре, причем он высказал свое удивление тем, что до сих пор никто не убил т.Сталина.

СВР РОССИИ

Один из интересных документов: за голову Сталина готовы были заплатить 25 тысяч долларов.

ЭКСКЛЮЗИВ

Врангеля был застрелен советский дипломат Вацлав Воровский. В декабре 1926 года разведка из Берлина получила информацию о подготовке покушения на наркома иностранных дел Георгия Чичерина.

СОВЕРШЕННО СЕКРЕТНО

«Тов. Менжинскому, Ягоде, Артузову, Сталину, Рыкову, Литвинову

По делу о подготовке покушения на тов. Чичерина монархической террористической организацией /Николаевцев/.

Тамбиев /под этой фамилией он прописался в отель «Шварцер Блок» в Висбадене/ имел на руках паспорт на имя персидского гражданина Арташа Манукова с визами, включительной до нашей транзитной визы, выданной якобы полпредством Франции.

Жена полковника Эргарда, по сведениям, проживает во Владивостоке. Муж ее в невероятной тре-

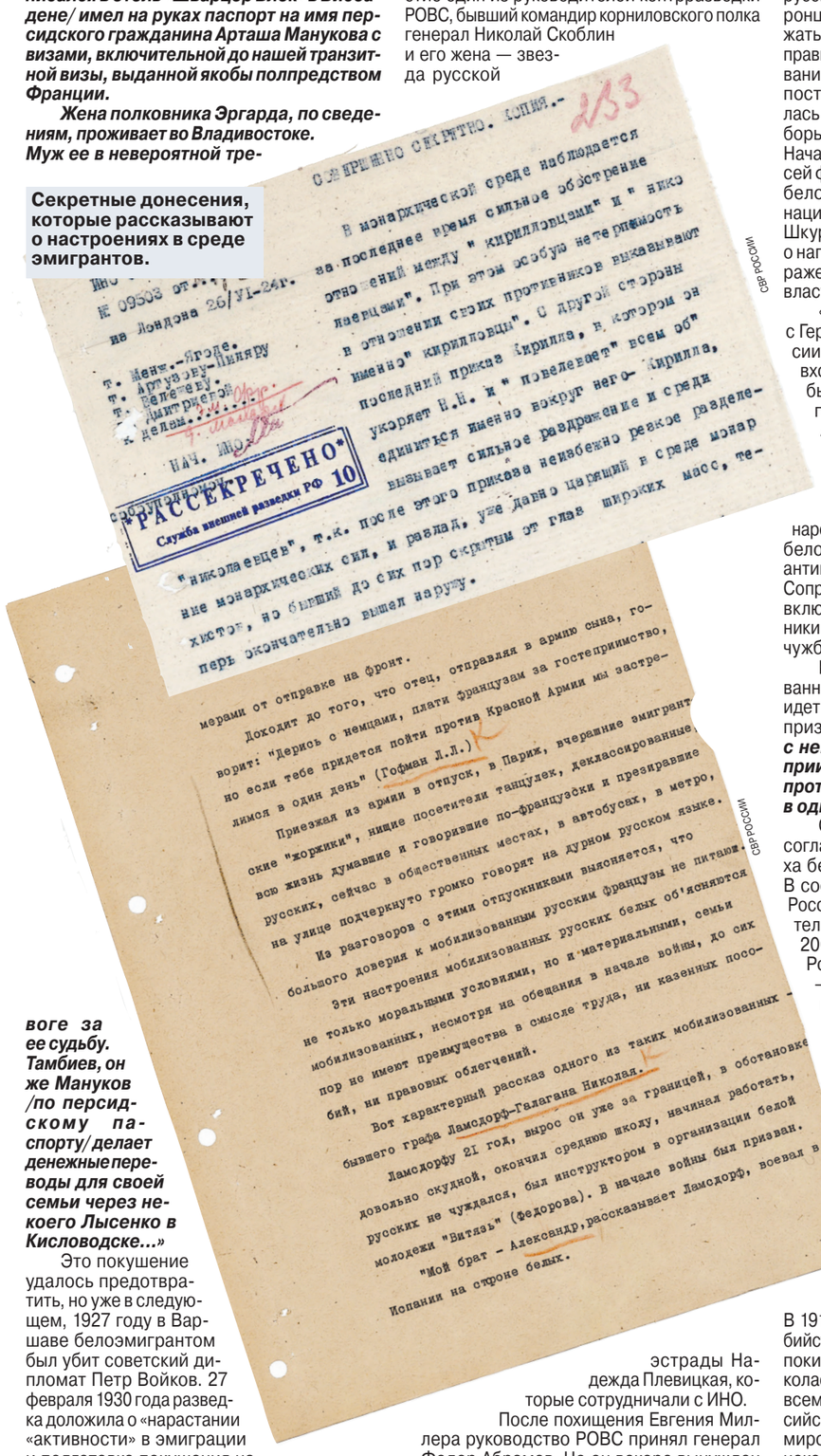

СОВЕРШЕННО СЕКРЕТНО. КОПИЯ.-

253

В монархической среде наблюдается за последнее время сильное обострение отношений между "кирилловцами" и "николаевцами". При этом особую нетерпимость в отношении своих противников выказывают именно "кирилловцы". С другой стороны последний приказ Кирилла, в котором он укоряет В.Н. и повелевает всем объединиться именно вокруг него- Кирилла, вызывает сильное раздражение и среди "николаевцев", т.к. после этого приказа неизбежно резкое разделение монархических сил, и развал, уже давно царящий в среде монархистов, но бывший до сих пор скрытым от глаз широких масс, теперь окончательно вышел наружу.

РАССЕКРЕЧЕНО* Служба внешней разведки РФ 10

мерами от отправке на фронт.

Доходит до того, что отец, отправляя в армию сына, говорит: "Дерись с немцами, плати французам за гостеприимство, но если тебе придется пойти против Красной Армии мы застрелимся в один день" (Гофман Л.Л.)

Приезжая из армии в отпуск, в Париж, вчерашние эмигрантские "жоржики", нищие посетители танцулек, деклассированные всю жизнь думавшие и говорившие по-французски и презиравшие русских, сейчас в общественных местах, в автобусах, в метро, на улице подчеркнуто громко говорят на дурном русском языке.

Из разговоров с этими отпускниками выясняется, что большого доверия к мобилизованным русским французы не питают.

Эти настроения мобилизованных русских белых об'ясняются не только моральными условиями, но и материальными, семьи мобилизованных, несмотря на обещания в начале войны, до сих пор не имеют преимущества в смысле труда, ни казенных пособий, ни правовых облегчений.

Вот характерный рассказ одного из таких мобилизованных - бывшего графа Ламсдорф-Галагана Николая.

Ламсдорфу 21 год, вырос он уже за границей, в обстановке довольно скудной, окончил среднюю школу, начинал работать, русских не чуждался, был инструктором в организации белой молодежи "Витязь" (Федорова). В начале войны был призван.

"Мой брат - Александр, рассказывает Ламсдорф, воевал в Испании на стороне белых.

СВР РОССИИ

Секретные донесения, которые рассказывают о настроениях в среде эмигрантов.

воге за ее судьбу. Тамбиев, он же Мануков /по персидскому паспорту/ делает денежные переводы для своей семьи через некоего Лысенко в Кисловодске...»

Это покушение удалось предотвратить, но уже в следующем, 1927 году в Варшаве белоэмигрантом был убит советский дипломат Петр Войков. 27 февраля 1930 года разведка доложила о «нарастании «активности» в эмиграции и подготовке покушения на т. Сталина». Исполнителю или его семье была обещана премия в размере 25 000 долларов.

СОВЕРШЕННО СЕКРЕТНО

«Сводка №1

27 февр. 1930 г.

Подготовка к.-р. эмиграции к террористическим выступлениям.

...крайне правая группировка — «Братства Русской правды» в письме... на имя начальника Кавказского боевого центра «ВРП»... сообщает: «Один богатый человек, мы его знаем, за слово его ручаемся. Обязуется через нас дать премию в размере 25 000 долларов за ликвидацию Сталина исполнителю, если спасется, или его близким, по оставленной в верных руках завещательной записке. ...Если у вас найдется подходящий самоотверженный человек, при этом имеющий причины и шансы подобраться куда надо, обдумайте и сообщите смету командировки».

Милюков, бывший до последнего времени противником террора, заявляет, что сейчас он «сочувствовал бы убийству Сталина, но организовывать и обсуждать его не стал бы».

Этот же момент агитации за террор можно отметить и среди кадет. На совещании кадетской группы, состоявшемся 2 января в Праге, Мейснером был поставлен вопрос о личном терроре, причем он высказывал свое удивление тем, что «до сих пор никто не убил Сталина...».

Разведке в результате целенаправленной работы по белоэмигрантской среде удалось провести ряд успешных и ранее подробно описанных операций.

Особые усилия ИНО были направлены на борьбу с наиболее опасным противником — РОВС. В 1930 году в Париже был похищен непримиримый враг Советской власти, активный сторонник террористической деятельности генерал Александр Кутепов, который после кончины барона Петра Врангеля возглавлял РОВС.

В сентябре 1937 года в Париже исчез еще один руководитель РОВС — генерал Евгений Миллер. Следствие установило, что в организации его похищения принимали участие один из руководителей контрразведки РОВС, бывший командир корниловского полка генерал Николай Скоблин и его жена — звезда русской эстрады Надежда Плевицкая, которые сотрудничали с ИНО.

После похищения Евгения Миллера руководство РОВС принял генерал Федор Абрамов. Но он вскоре вынужден был покинуть свой пост, поскольку выяснилось, что его сын сотрудничает с советской разведкой. С марта 1938 года новым руководителем РОВС стал генерал Алексей Архангельский.

Похищение генерала Кутепова, затем генерала Миллера, разоблачение генерала Скоблина как советского агента, скандальная отставка генерала Абрамова нанесли сильнейший удар по репутации и боеспособности РОВС.

— Как происходила трансформация настроений и взглядов эмигрантов?

— Во многом благодаря работе внешней разведки белой эмиграции не удалось, за исключением отдельных терактов, организовать ни свержения власти, ни значительных военных вторжений на территорию СССР, ни восстаний.

Если с 1917-го до начала 1920-х гг. многие эмигранты верили, что большевистский режим скоро рухнет, то к 1925 году стало понятно, что оформившийся в 1922 году на месте бывшей Российской империи Союз Советских Социалистических Республик устоял и признан многими странами, в том числе теми, где проживала большая часть русской эмиграции. Международное признание СССР и то, что ни одна из стран, покровительствовавших белоэмигрантам, не собиралась помогать им в осуществлении главной идеи — в возрождении «Единой и неделимой России», оказало сильное влияние на настроения белой эмиграции. Многие отказались от активной борьбы и признали текущее положение вещей.

— Как складывались отношения белоэмигрантов с гитлеровским режимом?

— Приход Гитлера к власти в Германии в 1933 году и его планы двинуться на Восток оживили ослабевшие к тому времени надежды многих представителей белой эмиграции. Некоторые стали связывать идею военного освобождения России именно с Гитлером.

Франция, где оказалось к началу Второй мировой войны очень много семей бывших офицеров Белой армии, объявила войну Германии 3 сентября 1939 года. Интересен документ из архива СВР России, где сообщается, что в беседе с представителем военного командования Франции белый генерал Владимир Витковский говорит: ***«Вы, конечно, можете мобилизовать русских белых эмигрантов, если это необходимо. Но никоим образом не требуйте от них французского патриотизма. Сегодня нас мобилизует Франция, завтра объявит мобилизацию русских белых Германия, Турция, Америка, и мы, объединенные участием в гражданской войне на нашей родине, будем разорваны новой гражданской войной, для нас вполне бессмысленной».***

Уже упоминавшийся руководитель РОВС генерал Архангельский еще в период советско-финской войны в письме верховному главнокомандующему армии Финляндии Густаву Маннергейму (бывшему генерал-лейтенанту царской русской армии и будущему президенту Финляндии) предлагал направить в Финляндию офицерские кадры из членов РОВС, которые занялись бы организацией отрядов с последующей их переброской на советскую территорию для ведения террористической и диверсионной работы. На что Маннергейм ответил отказом.

Белая эмиграция изначально не была политически однородной. И нападение Германии на СССР 22 июня 1941 года раскололо русских эмигрантов на «пораженцев» и «оборонцев». «Пораженцы» готовы были поддержать Гитлера, лишь бы свергнуть советское правительство. В адрес германского командования от белоэмигрантских воинских союзов поступали обращения, в которых выражалась готовность «принять активное участие в борьбе германской армии с коммунизмом». Начальник германского отдела РОВС Алексей фон Лампе предлагал нацистам помощь белогвардейцев. Активно сотрудничали с нацистами генералы Петр Краснов и Андрей Шкуро, с восторгом принявшие сообщение о нападении Германии на СССР. Многие «пораженцы» настолько ненавидели Советскую власть, что встали на сторону нацистов.

«Оборонцы» же отказались сотрудничать с Германией, прямо назвав их врагами России. Они понимали, что в планы Гитлера не входило восстановление какого бы то ни было русского государства после победы германской армии на Востоке. Генерал Антон Деникин заявил пособникам нацистов — власовцам: «Я русский офицер и чужой формы никогда не носил. А вы осмелились явиться ко мне в форме, которую на вас надели враги русского народа. Нам не о чем разговаривать». Многие белоэмигранты оказались в армиях стран антигитлеровской коалиции, во французском Сопротивлении. Причем в борьбу с нацизмом включались и дети эмигрантов. Генерал Деникин призвал всех русских, проживающих на чужбине, поддержать Советский Союз.

Еще раз хочу вернуться к процитированному документу из Франции — там речь идет и о напутствии белого офицера сыну при призыве во французскую армию: ***«Дерись с немцами, плати французам за гостеприимство, но если тебе придется пойти против Красной Армии — мы застрелимся в один день».***

Символом национального примирения и согласия стало возвращение в Россию праха белоэмигрантов, умерших на чужбине. В соответствии с поручением Президента Российской Федерации и поручением Правительства Российской Федерации 3 октября 2005 года впервые в новейшей истории России с государственными почестями — военным караулом, салютом, исполнением гимна — на кладбище Донского монастыря был перезахоронен прах лидера белогвардейцев — генерала Антона Деникина с супругой Ксенией (захороненных первоначально за пределами России).

Совершавший панихиду по усопшим Патриарх Московский и всея Руси Алексий II заявил, что: «перенос останков Деникина — это не только перезахоронение известного человека, но и символ того, что братоубийственная война закончилась».

Не могу не вспомнить и еще об одном знаковом перезахоронении. В 1919 году, не желая участвовать в братоубийственной Гражданской войне, вынужденно покинул Родину великий князь Николай Николаевич — Верховный главнокомандующий всеми сухопутными и морскими силами Российской империи в начальный период Первой мировой войны, чей авторитет в армии был неколебим.

Так и не сумев до конца жизни вернуться в Россию, он, как гласит семейное предание, завещал перенести на Родину свой прах, чтобы обрести покой в родной земле, рядом со своими солдатами. Возможность исполнить последнюю волю великого князя представилась лишь спустя без малого сто лет после его кончины. В 2015 году благодаря усилиям Российского исторического общества и Министерства иностранных дел Российской Федерации прах Николая Николаевича и его супруги — Анастасии Николаевны — был перенесен из французского города Канны в Москву, где торжественно захоронен на бывшем Братском воинском кладбище. Это событие ознаменовало собой восстановление исторической справедливости.

— Сергей Евгеньевич, спасибо! Вы рассказали очень много нового и интересного о Гражданской войне, о белой эмиграции. Посоветуйте, пожалуйста, нашим молодым читателям, что следует почитать, какие фильмы посмотреть, чтобы разобраться в тех событиях?

— Для меня «Тихий Дон» Михаила Шолохова, «Белая гвардия» Михаила Булгакова, «Хождение по мукам» Алексея Толстого, «Солнце мертвых» Ивана Шмелёва, «Очерки русской смуты» Антона Деникина, «Конармия» Исаака Бабеля являются ярким отражением событий революции 1917 года и Гражданской войны. В них, в каждом по-своему, описываются события тех лет, и это позволяет читателю осмыслить происходившее. Перечисление можно было бы продолжать долго. Если же говорить о фильмах, то, конечно же, это экранизации упомянутых произведений.

Ева МЕРКАЧЕВА.

ТУРИЗМ

НА КУРОРТ — ЧЕРЕЗ ФЛАЖКИ И ВОРОНКИ

с 1-й стр.

ИЗ ЛИЧНОГО АРХИВА

— Скажу сразу, что это отнюдь не веселое и увлекательное путешествие, как многим кажется, — говорит Вадим, который возит товары по сухопутному коридору на своей «Газели». — Если едете со стороны России, как у нас говорят, ориентиром для вас будет Ростов-на-Дону, и далее вам надо уходить в сторону Таганрога до первого пропускного пункта «Весело-Вознесенка». Это граница с ДНР.

На КПП, как говорит Вадим, можно застрять в пробке. Однажды он простоял на «Весело-Вознесенке» 7 часов.

— Но каждый раз бывает по-разному. Если вы приедете на этот пропускной пункт к 4–5 часам утра или даже ночью, то прохождение границы может занять от 15 минут до одного часа. И неважно, на чем вы приехали — на легковой машине или грузовом транспорте. Все сначала стоят в одной очереди, и только потом потоки разделяются — для легковушек выделена отдельная полоса. Пока вы стоите на подъезде к пункту досмотра, может пойти организованная колона, которая формируется в Ростовской области. Фуры, грузовые машины идут потоком без очереди, для них организовывается «зеленый коридор». Точно так же проходят и колонны военных.

Есть еще один пропускной пункт — «Успенка». От Таганрога надо уходить в сторону поселка Матвеев Курган, брать правее.

— На «Успенке» бывают и большие очереди, и поменьше. Но чтобы потом выйти на Мариупольскую трассу, новую дорогу, придется проехать мимо Донецка и Волновахи, что многих, скажем прямо, не вдохновляет. Поэтому в основном люди едут через «Весело-Вознесенку».

Как говорит наш собеседник, как только вы проехали пропускной пункт, самое время вспомнить про комендантский час.

— В зависимости от региона он действует либо с 22.30 до 5 утра, либо с 23.00 до 4 утра. То есть, если вы ночью пересекли границу, встаете на обочину и ложитесь спать. В комендантский час дальше ехать нельзя. В 5 утра все просыпаются и берут курс на Мариуполь. Дорогу там сделали хорошую, вопросов нет. Где-то 2–3 полосы, где-то — 4. Бывает, что одну полосу километров на восемь занимают фуры, которые следуют из Мариуполя. Они могут стоять там на досмотр по несколько суток.

Вадим предупреждает, что сразу после пропускного пункта «Весело-Вознесенка» надо убрать в машине видеорегистратор.

— Съемка далее запрещена. На камеру могут попасть какие-то объекты. Военные могут забрать у вас видеорегистратор, попросить вытащить из него флешку и заставить ее почистить.

Также наш собеседник отмечает, что на новых территориях в полях продолжается разминирование.

— Стоят флажки. Так что выходить по малой нужде или чтобы сфотографироваться не рекомендуется. Останавливайтесь только на стоянках. И вообще — сели и погнали. Доезжаете до Мариуполя, а далее дорога идет уже через город. Будьте готовы к потрясению. Сейчас, конечно, много обрушившихся, обугленных зданий уже разобрали. Идет активное строительство. Но, когда в прошлом году я проехал там в первый раз, смахивал слезы. А я прошел Афган, многое видел. Жена, которая была со мной, просто рыдала. Зрелище было не для слабонервных. Там в воздухе витало горе...

Минуя Мариуполь, как говорит наш собеседник, уже попадаешь на трассу, которая идет до границы с Крымом.

— Между Мариуполем и Джанкоем у вас будет 12 блокпостов, на которых стоят военные. Две-три полосы сужаются до одной, образуя «бутылочное горло». Останавливают практически каждую машину. Проверяют паспорт, смотрят на вас, могут проверить авто. Если передвигаетесь на грузовом транспорте, могут посмотреть, какой груз вы везете. На все это уходит время. И таких проверок будет 12, на каждом блокпосту. Неизвестно ведь, откуда вы выехали на трассу, там достаточно много прилегающих дорог. С паспорта нужно снять обложку, документ все время должен быть у вас под рукой. Не нужно спорить с военными. Не нужно ничего им доказывать, говорить, что вас уже семь раз проверяли. Лучше захватите для парней что-нибудь вкусненькое к чаю, только в закрытых упаковках. Они будут рады. Все, вас досмотрели, пожелали счастливого пути, и вы поехали. Там только от Мелитополя нужно будет уйти налево. И дальше уже будете ехать по трассе до Джанкоя, никуда не сворачивая.

Пропускной пункт «Чонгар», который находится на административной границе Крыма и Херсонской области, с 3 июля возобновил свою работу. (После обстрела ВСУ 22 июня Чонгарского моста движение там было перекрыто, шел ремонт дорожного полотна, строители уложились в 10 дней вместо 20 запланированных.)

Пока «Чонгар» был закрыт, грузовые машины шли через пропускной пункт «Перекоп». Легковые и рейсовые автобусы следовали через пропускной пункт «Армянск» — это плюс 130 километров пути.

— Дорога около «Армянска» осталась еще со времен Украины. Водители оставляли там колеса, разбивали подвески, у машин, бывало, отрывало бензобаки... И такого бездорожья там 30 километров. Теперь «Чонгар» открыт — через него идет самый короткий и удобный транспортный коридор из Херсонской области в Крым. Но там вы на легковушке встанете вместе с фурами и грузовиками в точно такую же очередь, как на пропускном пункте «Весело-Вознесенка». Потом уже потоки разделяются. Снова идет досмотр. Плюс перед «Чонгаром» на одном участке трассы протяженностью в несколько километров еще идет ремонт дороги. Там стоит светофор, организовано реверсивное движение. Сначала пропускают машины с одной стороны, а потом — с другой. Опять же, если идет колонна или военный транспорт, вы будете их пропускать. КПП там можно пройти и за 15 минут, и задержаться там на 5–6 часов. А пробки в южных регионах, на жаре, — еще то приключение. В выходные дни, кстати, бывает свободнее.

Через 40 км от «Чонгара», как говорит Вадим, будет Джанкой. А дальше — кому куда. От этого городка на севере Крыма до Симферополя — 89 км, до Ялты — 183.

Наш собеседник отмечает еще одну немаловажную деталь, про которую многие не знают.

— Там, где идет сухопутный коридор, вы можете забыть про свою страховку — ОСАГО и КАСКО. Теоретически она у вас есть, но ГАИ вы вряд ли там дождетесь. Я бы всем советовал, когда идет колонна военной техники, остановиться, чтобы вас случайно не зацепили. Техника там идет серьезная, причем потоком.

Соглашается с Вадимом и другой наш собеседник Игорь, который также возит грузы по сухопутному коридору, каждую неделю ездит из Симферополя в Ростов-на-Дону и обратно.

— На дороге там можно увидеть брошенные машины, хотя их и стараются убирать, — говорит он. — Многие из тех, кто собирается ехать сейчас в Крым по сухопутке, задают мне странные вопросы. Спрашивают, например, есть ли там кемпинги? Интересуются: а можно между блокпостами там где-то остановиться? Или спрашивают: а есть ли там ограничения по скорости, висят ли камеры? Отвечаю всем сразу: люди, там рядом зона, где идет специальная военная операция. Над тем же Мариуполем может сработать ПВО. Мы это видели, получили впечатления на всю жизнь. Тот же «Чонгар» в июне был обстрелян со стороны ВСУ. Это было ночью. Люди стояли около пропускного пункта, был комендантский час, и рядом прилетело. Там в сотне километров от дороги идут боевые действия.

Игорь говорит, что с собой в дорогу нужно брать в обязательном порядке воду, еду и бензин.

— Заправки на трассе есть, но лучше с собой взять наличку, потому что банковские карты не везде работают. Интернет там нестабильный, где-то можно его поймать, а где-то нет. То же самое и со связью. Если есть какая-то угроза ракетной атаки со стороны ВСУ, вокруг все просто глушится. И я бы всем советовал заранее все-таки скачать офлайн-карты.

Вадим признается, что ему тоже пишут в «личку» те, кто собирается ехать в Крым по сухопутному коридору.

— У них на носу отпуск, в глазах, как говорится, море плещется, они воспринимают дорогу как некое путешествие. Одна женщина, например, поинтересовалась: а есть ли на трассе какие-нибудь сетевые кафе? Люди не понимают элементарных вещей. Один лихач мне вчера доказывал, что он махом доедет до Севастополя. Будет идти 200 километров час. Где там идти с такой скоростью? Между блокпостами? А если впереди будет фура? Их в сутки по сухопутному коридору проезжает 700. Я ему говорил, что махом он до Севастополя не доедет. Дал расклад. От пропускного пункта «Весело-Вознесенка» до Мариуполя — 80 километров. От Мариуполя до «Чонгара» — 312. От «Чонгара» до Севастополя — еще 214 километров. В общей сложности надо проехать больше 600 километров. А еще придется постоять на пропускных пунктах, на блокпостах. Сказал ему, что путь до Севастополя у него может занять, с учетом пробок, до 17 часов. А если по сухопутному коридору через новые российские регионы запустят массово турпоток, вполне возможно, что встанет в одной большой пробке вся трасса.

Водитель фургона Леонид настроен более оптимистично.

— Я считаю, что это вполне безопасный маршрут, — говорит он. — Раньше глаз резали плакаты, где было написано: «Остановка запрещена, зона обстрела». Но я, сколько здесь езжу, не видел ни одной воронки, не говоря уже о прилетах. Когда по трассе идут военные колонны, лучше, конечно, прижаться к обочине: там много негабарита, могут невзначай черканут по бочине машины. Никто останавливаться и разбираться не будет. А дорога сделана хорошая. На трассе есть мобильные «точки общепита», надо просто знать места — хозяйки вам могут продать пирожки или беляши, вытащив их из бидона, налить из термоса чай. Если прижмет, можно переночевать в гостинице в Мариуполе, там же и пообедать. А к очередям на пропускных пунктах мы относимся философски, иначе никаких нервов не хватит.

Светлана САМОДЕЛОВА.

УТРАТА

ПОГАС ЗЕЛЕНЫЙ ОГОНЕК

Умер актер Алексей Кузнецов, на которого хотели быть похожи все таксисты страны

В Вахтанговском театре, который четыре дня назад закрыл свой 102-й сезон, большая потеря. На 83-м году жизни совершенно неожиданно для многих умер Алексей Кузнецов. Три недели назад он попал в больницу с сердечной недостаточностью, неделю провел в реанимации, откуда его перевели в отделение интенсивной терапии. Врачи надеялись, что актер хотя и слаб, но справится, организм перезапустится, но... Алексея Глебовича больше нет.

Кадр из фильма «Зеленый огонек», 1964 г.

Выпускник Щукинского театрального училища прогремел на всю страну в картине «Зеленый огонек», где сыграл таксиста — своего однофамильца Сережу Кузнецова. С приключениями одного дня из жизни московского транспорта молодой актер справился легко и обаятельно. Но это был его не первый фильм: в 13 лет он снялся в знаковой картине своего времени «Аттестат зрелости», но «Зеленый огонек» во многом определил его судьбу. Как со знаком плюс, так, увы, и минус.

Алексей Глебович признавался мне, что сам не знает, чего больше от этой роли он получил. С одной стороны — всесоюзная слава, с другой — предложения от всех киностудий играть один и тот же типаж, одного и того же героя в фильмах с разными названиями. А он — требовательный к себе, хорошо образованный, с высокой культурой артист — предпочел не тиражироваться. Нет интересных предложений — будет театр: Вахтанговский и на всю жизнь.

Мягкий, спокойный, рассудительный — он с самого начала проявил принципиальность в выборе пути. Окончил «Щуку» с красным дипломом, в знаменитом выпускном спектакле «Добрый человек из Сезуана», поставленном Юрием Любимовым и ставшем началом Театра на Таганке, играл Водоноса — одну из главных ролей. И хотя Любимов приглашал Алексея в свой зарождающийся театр, он поступил в труппу Театра Вахтангова, в котором служил до конца своих дней...

— Алексей Глебович, почему вы отказались пойти к Любимову, ведь его «Таганка» вскоре стала самым популярным театром? — спросила я его в конце мая. Ответ был совершенно неожиданным:

— У нас был очень дружный курс, мы хотели быть вместе, поэтому после успеха «Доброго человека...» ходили по всем инстанциям, пробивали студию. А потом мы узнали, что Юрий Петрович, очевидно, действуя параллельно в этом направлении, добился, чтобы мы стали театром, но при одном условии: туда брали только одиннадцать человек. Значит, кого-то надо было оставить за бортом. Для меня это было неприемлемо.

...И этим он меня всегда поражал: никакой демонстрации, позы, резких высказываний, но при этом — твердая позиция, порядочность в поступках. Хорошо знал литературу, создавал интересные литературные композиции, из которых получались неожиданные спектакли. Один из таких пять лет идет в Вахтанговском на Новой сцене — «Неосторожная актриса». В главной роли — его ученица Елена Подкаминская.

С 1967 года Кузнецов преподавал в Щукинском училище, а с 1995-го — работал на кафедре сценической речи. Его ученики неоднократно становились победителями конкурса чтецов имени Я.М.Смоленского и Всероссийского студенческого конкурса чтецов имени В.Н.Яхонтова в Санкт-Петербурге. Александр Олешко вспоминает:

— С ним я дважды становился лауреатом конкурса имени Якова Смоленского, стал лауреатом чтецкого конкурса им Д.Журавлева. С ним победил на конкурсе им. Яхонтова в Петербурге. Именно Алексей Глебович научил меня читать Толстого и открыл для меня Салтыкова-Щедрина. Своих любимых учеников он называл Котя. Был рыцарем театра! Хранителем традиций великой Вахтанговской, Щукинской школы! Интеллигент! Красавец! И скромнейший человек! Энциклопедист! В прошлом году мне доверили провести его юбилейный вечер, который опоздал из-за пандемии. Какое счастье, что мы успели сделать это! Как жаль, что не успели осуществить задуманную совместную работу в театре, и я не увижу его гуляющим по улице — мы жили рядом...

Где и когда пройдет прощание с артистом, решает семья. Остались жена, дочь, сын от первого брака. Об этом театр сообщит дополнительно.

Марина РАЙКИНА.

Организатор торгов — конкурсный управляющий ООО «Нарма» (юр. адрес: 121108, г. Москва, ул. Кастанаевская, д.51, к.2 ОГРН 1027739381120, ИНН 7731179162) Шарова Ольга Сергеевна (ИНН 371119842954, СНИЛС 159-412-603 69, почтовый адрес: 153531, Ивановская обл., Ивановский район, с. Железнодорожный, ул. Сосновая, 15,19, тел.: 8-962-355-07-67, e-mail: olga_sharova94@mail.ru), член Крымского союза профессиональных арбитражных управляющих «ЭКСПЕРТ», ИНН 9102024960, ОГРН 1149102040185, 298600, Республика Крым, г. Ялта, ул. Садовая, дом 4), действующий на основании определения Арбитражного суда г. Москвы от 18.02.2022 г. по делу №А40-44373/2012, сообщает, что повторные торги по **лоту №1** в форме аукциона с открытой формой представления предложений о цене (аукцион на повышение) по продаже имущества ООО «Нарма» (код торгов 007101), прошедшие на «Электронной площадке ЭСП» (адрес в сети Интернет «http://www.el-torg.com»), ООО «Электронные системы Поволжья» (ОГРН: 1105262010193, ИНН 5262258084, Юридический адрес: Россия, 603089 Нижний Новгород, ул.Полтавская, 32):

По **лоту №1** Здание, назначение: нежилое, наименование: Многоэтажный гараж-стоянка с комплексом сервисного обслуживания, кадастровый номер 77:07:0008001:12103, расположенное на земельном участке с кадастровым номером 77:07:0008001:55, предоставленном в пользование на условиях договора аренды, признаны несостоявшимися по причине отсутствия заявок.

Организатор торгов — конкурсный управляющий ООО «Нарма» Шарова Ольга Сергеевна объявляет о торгах посредством публичного предложения по продаже имущества ООО «Нарма».

Торги будут проводиться на «Электронная площадка ЭСП» (адрес в сети Интернет «http://www.el-torg.com»), ООО «Электронные системы Поволжья» (ОГРН 1105262010193, ИНН 5262258084, Юридический адрес: Россия, 603089 Нижний Новгород, ул. Полтавская, 32.

Лот №1 — Здание, назначение: нежилое, наименование: Многоэтажный гараж-стоянка с комплексом сервисного обслуживания, кадастровый номер 77:07:0008001:12103, расположенное на земельном участке с кадастровым номером 77:07:0008001:55, предоставленном в пользование на условиях договора аренды.

Начальная цена — 453 671 100,00 рублей.

Величина снижения (шаг снижения) — 5 % от начальной цены продажи имущества. Период времени, по истечению которого последовательно снижается начальная цена:10 календарных дней.

Минимальная цена продажи (цена отсечения) устанавливается в размере 60% от начальной цены лота. Расчет динамики снижения начальной цены представлен на ЭП в документах по данной торговой процедуре.

Размер задатка для участия в торгах посредством публичного предложения устанавливается в размере 10% от начальной цены лота каждого ценового предложения. Задаток вносится на специальный банковский счет ООО «Нарма» не позднее даты окончания времени приема заявок в последний день действия ценового предложения.

Реквизиты для осуществления платежей на торгах посредством публичного предложения:
Получатель платежа: ООО «Нарма»
ОГРН 1027739381120, ИНН 7731179162
Банк получателя: Ивановское отделение №8639 ПАО Сбербанк. БИК: 042406608
к/с 301 018 100 000 000 006 08
р/с для внесения задатков:
407 028 101 170 000 006 78
р/с для оплаты по договору купли-продажи:
407 028 107 170 000 058 08

К участию в торгах допускаются физические и юридические лица — своевременно подавшие заявку, внесшие задаток, а также представившие документы, указанные в п. 11 ст. 110 ФЗ № 127-ФЗ «О несостоятельности (банкротстве)». Решение организатора торгов о допуске заявителей к участию в торгах принимается по результатам рассмотрения представленных заявок на участие в торгах и оформляется протоколом об определении участников торгов. Заявители, допущенные к участию в торгах, признаются участниками торгов.

Заявки на участие в торгах подаются в электронной форме посредством системы электронного документооборота на сайте в сети Интернет по адресу http://www.el-torg.com с 09:00 09.07.2023 г. до 06.11.2023 г. 12:00

Подведение результатов (определение победителя торгов) по продаже имущества посредством публичного предложения производится организатором торгов в 16 часов 00 минут по московскому времени последнего дня периода действия ценового предложения, в котором были поданы заявки.

Право приобретения имущества должника принадлежит участнику торгов по продаже имущества должника посредством публичного предложения, который представил в установленный срок заявку на участие в торгах, содержащую предложение о цене имущества должника, которая не ниже начальной цены продажи имущества должника, установленной для определенного периода проведения торгов, при отсутствии предложений других участников торгов по продаже имущества должника посредством публичного предложения.

В случае, если несколько участников торгов по продаже имущества должника посредством публичного предложения представили в установленный срок заявки, содержащие различные предложения о цене имущества должника установленной для определенного периода проведения торгов, право приобретения имущества должника принадлежит участнику торгов, предложившему максимальную цену за это имущество.

В случае, если несколько участников торгов по продаже имущества должника посредством публичного предложения представили в установленный срок заявки, содержащие равные предложения о цене имущества должника, но не ниже начальной цены продажи имущества должника, установленной для определенного периода проведения торгов, право приобретения имущества должника принадлежит участнику торгов, который первым представил в установленный срок заявку на участие в торгах по продаже имущества должника посредством публичного предложения.

С даты определения победителя торгов по продаже имущества должника посредством публичного предложения, прием заявок на соответствующий лот прекращается.

Победитель торгов должен подписать договор купли-продажи имущества в течение 5 дней со дня получения предложения от конкурсного управляющего о заключении такого договора. В случае отказа или уклонения победителя торгов от подписания данного договора в течение пяти дней с даты получения указанного предложения конкурсного управляющего, внесенный задаток ему не возвращается. В случае наличия других предложений от участников торгов, но не ниже начальной цены продажи имущества должника, установленной для определенного периода проведения торгов, конкурсный управляющий вправе предложить заключить договор купли-продажи участнику торгов, которым предложена наиболее высокая цена продажи имущества должника по сравнению с ценой предложенными другими участниками торгов за исключением победителя торгов для определенного периода проведения торгов. В случае отсутствия других участников торгов, торги по соответствующему лоту для периода, в котором была подана заявка признаются несостоявшимися и далее, возобновляются с того периода, на котором они были прекращены в связи с определением победителя торгов.

Победитель торгов должен полностью оплатить приобретаемое имущество не позднее, чем через тридцать дней с даты заключения договора купли -продажи.

Ознакомление с продаваемым имуществом возможно в рабочие дни, с предварительным предупреждением о необходимости ознакомления организатора торгов, по телефону 8-962-355-07-67.

НА ПРАВАХ РЕКЛАМЫ

Организатор торгов – общество с ограниченной ответственностью «ТРИУМВИР» (ОГРН 5177746063655, ИНН 9709013084, 105064, Москва г, Земляной Вал ул, дом 9, офис 4114), сообщает о проведении открытых электронных торгов по продаже имущественных прав, принадлежащих Ворониной Наталье Леонтьевне (ИНН 772741908972) и Егоровой Лесе Анатольевне (ИНН 774392032837, Продавец), в форме аукциона на понижение с закрытой формой подачи предложений о цене лота (Аукцион с ежедневным снижением цены), на электронной торговой площадке «ЭТП «ИТС» (оператор электронной площадки ООО «ИТС» ИНН 7701382537) по адресу **http://portal.itradesystem.ru/**, (далее – ЭТП). Предмет торгов: Лот №1 – «Доля участия Ворониной Натальи Леонтьевны в размере 50% в уставном капитале общества с ограниченной ответственностью «КОНТУР-97» (ОГРН: 5087746426180, адрес: 125167, г. Москва, пр-кт Ленинградский, д. 47 стр. 2, эт. 2 пом. I, ком. 3, уставный капитал 3 000 000 руб.), номинальная стоимость доли – 1 500 000 руб., Доля участия Егоровой Леси Анатольевны в размере 50% в уставном капитале общества с ограниченной ответственностью «КОНТУР-97» (ОГРН: 5087746426180, адрес: 125167, г. Москва, пр-кт Ленинградский, д. 47 стр. 2, эт. 2 пом. I, ком. 3, уставный капитал 3 000 000 руб.), номинальная стоимость доли – 1 500 000 руб.» Ознакомление с имуществом происходит в рабочие дни в период приема заявок по предварительной записи по тел. +7(916) 322-94-81 эл.почта: info@trivir.ru организатора торгов. Договор о задатке и проект договора цессии размещен на ЭП. Начальная цена продажи лота №1 – 3 000 000 руб. Прием заявок для участия в торгах с 9:00 (МСК) 10.07.2023г. по 09:00 (МСК) 09.08.2023г. на ЭТП. Заявки на участие в торгах подаются в период приема заявок на ЭТП в электронной форме в соответствии с Регламентом ЭТП, посредством ее системы электронного документооборота. Торги проводятся в период с 09:00 (МСК) 10.08.2023г. по 09:00 (МСК) 16.08.2023г. следующим образом: при отсутствии ценовых предложений участников торгов снижение цены лота происходит каждый день (сутки) на 500 000 руб. до достижения на последнем этапе снижения цены отсечения 10 000 руб. Документы и сведения, представляемые для участия в торгах, совпадают с представляемыми при регистрации заявителя на ЭТП. Заявители желающие купить продаваемые права на одном из периодов снижения цены подают заявки на участие в один общий период приема заявок.

Для участия в торгах заявитель вносит задаток в размере 10 000 руб. на счет организатора торгов: р/с 40702810001300015100 в АО «АЛЬФА-БАНК», БИК 044525593, к/с 30101810200000000593, назначение платежа: «Задаток _ФИО или наименование заявителя_ для участия в торгах по лоту № 1 (100% долей ООО «КОНТУР-97») НДС не облагается». Внесение задатка без представления в заявке подписанного договора о задатке является акцептом данного договора. Ценовые предложения (ставки) заявляются участниками торгов в периоды снижения цены. Если на предыдущем периоде снижения цены по его окончании присутствует поданное участником торгов ценовое предложение, то торги завершаются, прием ценовых предложений на последующих периодах снижения не происходит. Организатор торгов подписывает протокол о результатах торгов в день окончания периода снижения цены, по истечении которого, присутствует ценовое предложение участника торгов. Победителем торгов признается участник, предложивший максимальную цену за Лот, ценовое предложение которого не ниже цены, установленной для определенного периода снижения цены. В случае если поданные на периоде снижения цены ценовые предложения содержат предложения об одинаковой максимальной цене Лота, то победителем торгов признается участник, подавший ценовое предложение на периоде снижения цены ранее других участников с равноценным предложением о максимальной цене Лота. Договор купли-продажи заключается Продавцом с победителем торгов в течение 5 дней с даты направления Продавцом предложения заключить договор. Предложение направляется победителю торгов в течение 5 дней с даты подписания протокола о результатах торгов. В случае отказа победителя от заключения договора купли-продажи или оплаты по заключенному договору, задаток не подлежит возврату, и Продавец вправе предложить заключить договор следующему (по цене) участнику торгов. Оплата по договору в течение 30 календарных дней с даты его заключения по реквизитам Продавца. Переход права собственности на имущественные права по договору купли-продажи только после полной оплаты цены договора.

НА ПРАВАХ РЕКЛАМЫ

Организатор торгов ООО «Консалтинг и Антикризисное управление» (ОГРН 1072468008678, ИНН 2463200346), почтовый адрес: 660041, г. Красноярск, а/я 12179; адрес электронной почты: kau.ooo@mail.ru; тел./факс: +7(391) 256–22-26, сообщает об отмене торгов № 2800-ОАОФ по Лоту № 1152, в соответствии с Определением Арбитражного суда города Москвы от 16.06.2023 по делу № А40-106826/23 по заявлению ЗАО «ВИБА» (ИНН 7704056468, ОГРН 1027739037424) о принятии обеспечительных мер в виде запрета ОАО «Трест Мосэлектротягстрой» производить действия по реализации объекта с кадастровым номером 77:05:0008006:4754, расположенного по адресу: г. Москва, ул. Дорожная, вл. 54, корп. 4, стр. 19.

ОАО «Трест Мосэлектротягстрой»: 121374, г. Москва, ул. Алексея Свиридова, д. 7, ИНН 7730544197, ОГРН 1067746778549; Конкурсное производство введено Решением Арбитражного суда города Москвы от 30.11.2018 по делу № А40-164343/17; Конкурсный управляющий Кацер Евгений Игоревич: ИНН 246200601836, СНИЛС 029-733-192 70, 660041, г. Красноярск, а/я 12161; НП СРО АУ «РАЗВИТИЕ»: ОГРН 1077799003435, ИНН 7703392442, 117105, г. Москва, Варшавское шоссе, д.1, стр.1-2, комната 36.

НА ПРАВАХ РЕКЛАМЫ

Организатор торгов ООО «Консалтинг и Антикризисное управление» (ОГРН 1072468008678, ИНН 2463200346), почтовый адрес: 660041, г. Красноярск, а/я 12179; адрес электронной почты: kau.ooo@mail.ru; тел./факс: +7(391) 256-22-26, сообщает о проведении повторных открытых торгов в форме аукциона по продаже имущества Открытого акционерного общества «Ордена Трудового Красного Знамени специализированный строительно-монтажный трест по электрификации Московского железнодорожного узла имени В.Ю. Абдурахманова» в электронной форме на электронной торговой площадке ООО «ПРОМ-Консалтинг» (promkonsalt.ru), которые состоятся 16 августа 2023 г. в 10 часов 00 мин. (время московское). Предметом торгов является следующее имущество:

Лот №	Наименование дебитора	ИНН Дебитора	Сумма задолженности (руб.)	Начальная цена продажи (руб.)
1155	Буряк Сергей Григорьевич	502200022915	108 292,84	97 463,56
1156	ООО «Аркада»	9718143876	31 456,50	28 310,85
1157	ООО «ЦСК»	7724339506	9 347 500,00	8 412 750,00
1158	ООО «Декарт»	7714297617	780 888,71	702 799,84
1159	ИП Сытник Артур	772624629485	66 718,46	60 046,61
1160	ООО «Кварт-Н»	7708321036	46 000,00	41 400,00
1161	ЗАО «СМП-577»	7719797998	142 841 168,49	128 557 051,64
1162	ЗАО «СМП-757»	7708314504	63 158,34	56 842,51
1163	ФГУП «ГВСУ №14»	5047054473	16 190 066,44	14 571 059,80
1164	ООО «Агрострой»	7728633072	1 604 223,31	1 443 800,98
1166	ЗАО «СМНУ БСП»	7714118829	12 445 922,28	11 201 330,05
1167	ЗАО НПО «ПРОЕКТИНЖИНИРИНГ»	7708794018	3 465 415,97	3 118 874,37
1168	ООО «ЦСК»	7724339506	324 160 445,45	291 744 400,91
1169	НАО «Дивайт Констракшен»	9731005265	1 609 881,98	1 448 893,78
1172	Романов Руслан Петрович (до перемены имени Хаджиев Руслан Хасанович)	773102493097	10 009 716,66	9 008 744,99
1173	Анисимова Наталья Владимировна	781912839275	562 123,14	505 910,83
1174	Ефименкова Екатерина Игоревна	691106272088	1 359 704,87	1 223 734,38
1175	Корнеева Мария Вадимовна	550306620737	1 327 800,00	1 195 020,00
1176	Клименко Георгий Викторович	262810769835	3 851 460,76	3 466 314,68
1177	Наумов Александр Михайлович	772146638380	7 439 063,12	6 695 156,81
1178	ИП Ташаев Анвар Васирпашаевич	773386387928	223 548,16	201 193,34
1179	ЗАО «СМП-725»	7708799023	400 809 107,86	360 728 197,07
1180	ООО «Еврострой»	7728317422	1 195 715,99	1 076 144,39
1181	ООО «Городская инженерная компания»	7727283869	2 675 191,55	2 407 672,40

Победителем торгов признается участник, предложивший в ходе торгов наиболее высокую цену.

Задаток в размере 10 (десять) процентов от начальной цены продажи лота должен быть перечислен в срок не позднее даты и времени окончания приема заявок по следующим реквизитам: р/сч 40702810000030003350 в Красноярском филиале АО АИКБ «Енисейский объединенный банк» г. Красноярск, к/сч № 30101810700000000853, БИК 040407853. Получатель ОАО «Трест Мосэлектротягстрой» ИНН 7730544197, КПП 773101001.

Ознакомление с необходимой информацией, документами и характеристиками имущества осуществляется с 10.07.2023 по 11.08.2023 (включительно), в рабочие дни с 09.00 до 17.00 (время местное), по адресу: г. Красноярск, ул. Телевизорная, д. 1, стр. 7, пом. 8.

Подача заявок на участие в торгах с приложением необходимых документов осуществляется на электронной торговой площадке ООО «ПРОМ-Консалтинг» (promkonsalt.ru) с 00 час. 00 мин. 10.07.2023 до 23 час. 59 мин. 11.08.2023 по московскому времени.

Шаг торгов составляет — 5 (пять) процентов от начальной цены продажи лота.

Подробная информация о характеристиках и стоимости имущества предоставляется заинтересованным в приобретении имущества лицам на электронную почту при направлении запроса о предоставлении такой информации на электронную почту организатора торгов.

Ознакомление с проектами договора о задатке и договора купли-продажи осуществляется на электронной торговой площадке.

Заявка на участие в торгах оформляется в форме электронного документа и должна содержать следующие сведения: фирменное наименование (наименование), сведения об организационно-правовой форме, о месте нахождения, почтовый адрес (для юридического лица), фамилию, имя, отчество, паспортные данные, сведения о месте жительства (для физического лица), номер контактного телефона, адрес электронной почты, сведения о наличии или об отсутствии заинтересованности заявителя по отношению к должнику, кредиторам, арбитражному управляющему и о характере этой заинтересованности, сведения об участии в капитале заявителя арбитражного управляющего, а также сведения о заявителе, саморегулируемой организации арбитражных управляющих, членом или руководителем которой является арбитражный управляющий; а также иные сведения в соответствии с положениями ФЗ «О несостоятельности (банкротстве)» №127-ФЗ, Приказа МЭР РФ от 23.07.2015 г. № 495, Регламента проведения открытых торгов в электронной форме, утвержденного ООО «ПРОМ-Консалтинг».

К заявке на участие в торгах должны прилагаться следующие документы: выписка из ЕГРЮЛ или засвидетельствованная в нотариальном порядке копия такой выписки (для юридического лица), выписка из ЕГРИП или засвидетельствованная в нотариальном порядке копия такой выписки (для индивидуального предпринимателя), копии документов, удостоверяющих личность (для физического лица), надлежащим образом заверенный перевод на русский язык документов о государственной регистрации юридического лица или государственной регистрации физического лица в качестве индивидуального предпринимателя в соответствии с законодательством соответствующего государства (для иностранного лица); копии документов, подтверждающих полномочия лица на осуществление действий от имени заявителя, а также иные сведения в соответствии с положениями ФЗ «О несостоятельности (банкротстве)» №127-ФЗ, Приказа МЭР РФ от 23.07.2015 г. № 495, Регламента проведения открытых торгов в электронной форме, утвержденного ООО «ПРОМ-Консалтинг».

В случае если в период проведения торгов по продаже прав требования и до передачи права требования Покупателю должником будет произведено частичное погашение задолженности, размер права требования, являющегося предметом торгов и его цена, определенная по результатам торгов, уменьшается Продавцом в одностороннем порядке пропорционально размеру удовлетворённого требования. Разница между фактической стоимостью уступаемого права и произведенной оплатой подлежит возврату Покупателю.

В случае, если в период проведения торгов должником произведено полное погашение задолженности, входящей в состав уступаемых прав требований, или будут выявлены обстоятельства, влекущие прекращение обязательств должника перед Продавцом в полном объеме (в том числе, если организация должник будет исключена из единого государственного реестра юридических лиц в соответствии с законодательством Российской Федерации), торги прекращаются, задаток возвращается, поступившие заявки отклоняются.

Если после завершения торгов и определения победителя торгов будет установлено, что должником произведено полное погашение задолженности, входящей в состав уступаемых прав требований, или будут выявлены обстоятельства, влекущие прекращение обязательств должника перед Продавцом в полном объеме (в том числе, если организация должник будет исключена из единого государственного реестра юридических лиц в соответствии с законодательством Российской Федерации), то победителю торгов будет отказано в заключении договора купли-продажи. Указанная информация доводится до сведений заинтересованных лиц путем публикации в ЕФРСБ, опубликовывается в официальном издании, определенному регулирующим органом (газета «Коммерсантъ», и печатном издании по месту нахождения должника. Внесенный победителем торгов задаток подлежит возврату.

В случае заключения договора с Победителем торгов и до передачи права требования произойдет событие, прекращающие уступаемые обязательства Должника перед Покупателем, в том числе такие как полное погашение задолженности, исключение Должника из единого государственного реестра юридических лиц в соответствии с законодательством Российской Федерации и т.д. договор подлежит расторжению путем уведомления Покупателя об отказе от договора (исполнения договора) в сроке и порядке, определенном в Договоре. В указанном случае задаток и сумма оплаты за уступаемое право требования возвращается Покупателю.

К участию в торгах допускаются лица, представившие надлежащим образом оформленные заявку на участие в торгах и необходимые документы, содержащие достоверные сведения, и обеспечившие поступление задатка на указанный в сообщении счет на дату составления протокола об определении участников торгов.

По итогам проведения торгов организатор торгов утверждает протокол о результатах проведения торгов, который размещается на электронной площадке.

В течение 5-ти дней с даты подписания протокола о результатах торгов конкурсный управляющий направляет победителю торгов предложение заключить договор купли-продажи имущества. В случае отказа или уклонения победителя торгов от подписания данного договора в течение 5-ти дней с даты получения указанного предложения конкурсного управляющего внесенный задаток ему не возвращается, и конкурсный управляющий вправе предложить заключить договор купли-продажи имущества участнику торгов, которым предложена наиболее высокая цена по сравнению с ценой, предложенной другими участниками торгов, за исключением победителя торгов.

Победитель торгов обязан в течение 30 (тридцати) дней со дня заключения договора купли-продажи имущества оплатить стоимость приобретенного имущества (за вычетом внесенного задатка) путем перечисления денежных средств по следующим реквизитам: р/сч 40702810400030003345 в Красноярском филиале АО АИКБ «Енисейский объединенный банк» г. Красноярск, к/сч № 30101810700000000853, БИК 040407853. ОАО «Трест Мосэлектротягстрой» ИНН 7730544197, КПП 773101001.

В результате торгов № 2738-ОТПП, проводившихся на электронной торговой площадке ООО «ПРОМ-Консалтинг» (promkonsalt.ru), победителем по лоту: **№ 1136** стал Кутенков В.О. (ИНН 701703950617), предложивший — 1 075 100,00 руб.; **№ 1137** стал Кириллов А.А. (ИНН 462601248930), предложивший — 913 000,00 руб.; **№ 1143** стал ИП Пуховский В.А. (ИНН 771548525560, ОГРНИП 321774600591722), предложивший — 4 881,42 руб.; **№ 1145** стал Ворожбит Д.В. (ИНН 251135193677), предложивший — 223 456,00 руб.; **№ 1146** стал ИП Пуховский В.А. (ИНН 771548525560, ОГРНИП 321774600591722), предложивший — 5 462,15 руб.; **№ 1148** стал Калитов Ю.И. (ИНН 025702926235), предложивший — 6 655,11 руб.; **№ 1149** стала Касаткина Е.В. (ИНН 773408779287), предложившая — 4 725,00 руб.; **№ 1150** стало АО «ЮРГАРАНТ» (ИНН 7721729635, ОГРН 1117746540790), предложившее — 55 555 555,00 руб. По **лоту № 1144** торги отменены. По остальным лотам торги признаны несостоявшимися в связи с отсутствием заявок на участие. Победители торгов не имеют заинтересованности по отношению к кредиторам, должнику и конкурсному управляющему. В капитале победителей торгов Ассоциация СРО «ЦААУ» и конкурсный управляющий не участвуют. Торги № 2780-ОАОФ, проводившиеся на электронной торговой площадке ООО «ПРОМ-Консалтинг» (promkonsalt.ru), признаны несостоявшимися в связи с отсутствием заявок на участие, а также недостаточностью участников, допущенных до участия в торгах. По **лотам № 1165 и № 1171** торги отменены.

ОАО «Трест Мосэлектротягстрой»: 121374, г. Москва, ул. Алексея Свиридова, д. 7, ИНН 7730544197, ОГРН 1067746778549; Конкурсное производство введено Решением Арбитражного суда города Москвы от 30.11.2018 по делу № А40-164343/17; Конкурсный управляющий Кацер Евгений Игоревич: ИНН 246200601836, СНИЛС 029-733-192 70, 660041, г. Красноярск, а/я 12161; НП СРО АУ «РАЗВИТИЕ»: ОГРН 1077799003435, ИНН 7703392442, 117105, г. Москва, Варшавское шоссе, д.1, стр.1-2, комната 36.

НА ПРАВАХ РЕКЛАМЫ

Организатор торгов ООО «Консалтинг и Антикризисное управление» (ОГРН 1072468008678, ИНН 2463200346), почтовый адрес: 660041, г. Красноярск, а/я 12179; адрес электронной почты: kau.ooo@mail.ru; тел./факс: +7(391) 256-22-26, сообщает о проведении торгов по продаже имущества Акционерного общества «Ремонтно-Эксплуатационное управление». Открытые торги в форме аукциона проводятся в электронной форме на электронной торговой площадке ООО «ПРОМ-Консалтинг» (promkonsalt.ru) 16 августа 2023 г. в 10 часов 00 мин. (время московское). Предметом торгов является следующее имущество:

Лот №	Наименование имущества	ИНН	Сумма задолженности (руб.)	Начальная цена продажи (руб.)
1293	Муниципальное казенное учреждение «Служба заказчика»	5115300112	10 729 914,04	10 729 914,04
1294	ООО «Ремстройкомплекс»	6671315810	1 119 721,44	1 119 721,44
1295	Муниципальное предприятие городского поселения Щёлково «Дирекция единого заказчика жилищно-коммунального хозяйства»	5050026941	14 407 624,43	14 407 624,43
1296	ФГУП «Главное военностроительное управление №4»	2315078029	1 757 397,57	1 757 397,57
1297	Морозова Татьяна Павловна		86 710,43	86 710,43
1298	Муниципальное предприятие городского поселения Загорянский «Загорянская муниципальная служба жилищно-коммунального хозяйства»	5050061713	248 934,66	248 934,66

Победителем торгов признается участник, предложивший в ходе торгов наиболее высокую цену.

Задаток в размере 20 (двадцать) процентов от начальной цены продажи лота должен быть перечислен в срок не позднее даты и времени окончания приема заявок по следующим реквизитам: р/сч 40702810500040000876 в ПАО Банк ВТБ г. Москва, к/сч № 30101810700000000187, БИК 044525187. Получатель АО «РЭУ» ИНН 7714783092, КПП 770401001.

Ознакомление с необходимой информацией, документами и характеристиками имущества осуществляется с 10.07.2023 по 11.08.2023 (включительно), в рабочие дни с 09.00 до 12.00 (время местное), по адресам: г. Москва, Хорошевское шоссе, д. 32, стр. 3 или г. Красноярск, ул. Телевизорная, д. 1, стр. 7, пом. 8.

Подача заявок на участие в торгах с приложением необходимых документов осуществляется на электронной торговой площадке ООО «ПРОМ-Консалтинг» (promkonsalt.ru) с 00 час. 00 мин. 10.07.2023до 23 час. 59 мин. 11.08.2023по московскому времени.

Шаг торгов составляет — 5 (пять) процентов от начальной цены продажи лота.

Подробная информация о характеристиках и стоимости имущества предоставляется заинтересованным в приобретении имущества лицам на электронную почту при направлении запроса о предоставлении такой информации на электронную почту организатора торгов.

Ознакомление с проектами договора о задатке и договора купли-продажи осуществляется на электронной торговой площадке.

Заявка на участие в торгах оформляется в форме электронного документа и должна содержать следующие сведения: фирменное наименование (наименование), сведения об организационно-правовой форме, о месте нахождения, почтовый адрес (для юридического лица), фамилию, имя, отчество, паспортные данные, сведения о месте жительства (для физического лица), номер контактного телефона, адрес электронной почты, сведения о наличии или об отсутствии заинтересованности заявителя по отношению к должнику, кредиторам, арбитражному управляющему и о характере этой заинтересованности, сведения об участии в капитале заявителя арбитражного управляющего, а также сведения о заявителе, саморегулируемой организации арбитражных управляющих, членом или руководителем которой является арбитражный управляющий; а также иные сведения в соответствии с положениями ФЗ «О несостоятельности (банкротстве)» №127-ФЗ, Приказа МЭР РФ от 23.07.2015 г. № 495, Регламента проведения открытых торгов в электронной форме, утвержденного ООО «ПРОМ-Консалтинг».

К заявке на участие в торгах должны прилагаться следующие документы: выписка из ЕГРЮЛ или засвидетельствованная в нотариальном порядке копия такой выписки (для юридического лица), выписка из ЕГРИП или засвидетельствованная в нотариальном порядке копия такой выписки (для индивидуального предпринимателя), копии документов, удостоверяющих личность (для физического лица), надлежащим образом заверенный перевод на русский язык документов о государственной регистрации юридического лица или государственной регистрации физического лица в качестве индивидуального предпринимателя в соответствии с законодательством соответствующего государства (для иностранного лица); копии документов, подтверждающих полномочия лица на осуществление действий от имени заявителя, а также иные сведения в соответствии с положениями ФЗ «О несостоятельности (банкротстве)» №127-ФЗ, Приказа МЭР РФ от 23.07.2015 г. № 495, Регламента проведения открытых торгов в электронной форме, утвержденного ООО «ПРОМ-Консалтинг».

В случае если в период проведения торгов и до передачи права требования Покупателю должником будет произведено частичное погашение задолженности, размер права требования, являющегося предметом торгов и его цена, определенная по результатам торгов, уменьшается Продавцом в одностороннем порядке пропорционально размеру удовлетворённого требования. Разница между фактической стоимостью уступаемого права и произведенной оплатой подлежит возврату Покупателю.

В случае, если в период проведения торгов должником произведено полное погашение задолженности, входящей в состав уступаемых прав требований, или будут выявлены обстоятельства, влекущие прекращение обязательств должника перед Продавцом в полном объеме (в том числе, если организация должник будет исключена из единого государственного реестра юридических лиц в соответствии с законодательством Российской Федерации), торги прекращаются, задаток возвращается, поступившие заявки отклоняются.

Если после завершения торгов и определения победителя торгов будет установлено, что должником произведено полное погашение задолженности, входящей в состав уступаемых прав требований, или будут выявлены обстоятельства, влекущие прекращение обязательств должника перед Продавцом в полном объеме (в том числе, если организация должник будет исключена из единого государственного реестра юридических лиц в соответствии с законодательством Российской Федерации), то победителю торгов будет отказано в заключении договора купли-продажи. Указанная информация доводится до сведений заинтересованных лиц путем публикации в ЕФРСБ, опубликовывается в официальном издании, определенному регулирующим органом (газета «КоммерсантЪ», и печатном издании по месту нахождения должника. Внесенный победителем торгов задаток подлежит возврату.

В случае заключение договора с Победителем торгов до передачи права требования произойдет событие, прекращающие уступаемые обязательства Должника перед Покупателем, в том числе такие как полное погашение задолженности, исключение Должника из единого государственного реестра юридических лиц в соответствии с законодательством Российской Федерации и т.д. договор подлежит расторжению путем уведомления Покупателя об отказе от договора (исполнения договора) в сроке и порядке, определенном в Договоре. В указанном случае задаток и сумма оплаты за уступаемое право требования возвращается Покупателю.

К участию в торгах допускаются лица, представившие надлежащим образом оформленные заявку на участие в торгах и необходимые документы, содержащие достоверные сведения, и обеспечившие поступление задатка на указанный в сообщении счет на дату составления протокола об определении участников торгов.

По итогам проведения торгов организатор торгов утверждает протокол о результатах проведения торгов, который размещается на электронной площадке, а также в течение 2-х рабочих дней с даты его подписания направляется победителю торгов и конкурсному управляющему.

В течение 5-ти дней с даты подписания протокола о результатах торгов конкурсный управляющий направляет победителю торгов предложение заключить договор купли-продажи имущества. В случае отказа или уклонения победителя торгов от подписания данного договора в течение 5-ти дней с даты получения указанного предложения конкурсного управляющего внесенный задаток ему не возвращается, и конкурсный управляющий вправе предложить заключить договор купли-продажи имущества участнику торгов, которым предложена наиболее высокая цена по сравнению с ценой, предложенной другими участниками торгов, за исключением победителя торгов.

Победитель торгов обязан в течение 30 (тридцати) дней со дня заключения договора купли-продажи имущества оплатить стоимость приобретенного имущества (за вычетом внесенного задатка) путем перечисления денежных средств по следующим реквизитам: р/сч 40502810200010003707 в ООО «Универсальный фондовый банк», БИК 044525488, к/сч 30101810945250000488. Получатель АО «РЭУ» ИНН 7714783092, КПП 770401001.

АО «РЭУ»: 119021, г. Москва, пр. Комсомольский, д. 18, корп. 3, ИНН 7714783092, ОГРН 1097746358412; Конкурсное производство введено Решением Арбитражного суда города Москвы от 23.09.2015 по делу № А40-55638/14; Конкурсный управляющий Кацер Евгений Игоревич: ИНН 246200601836, СНИЛС 029-733-192 70, 660041, г. Красноярск, а/я 12161; НП СРО АУ «РАЗВИТИЕ»: ОГРН 1077799003435, ИНН 7703392442, 117105, г. Москва, Варшавское шоссе, д.1, стр.1-2, комната 36.

НА ПРАВАХ РЕКЛАМЫ

Организатор торгов – ООО «ПарадизГрупп» (ОГРН 1087746580415; ИНН 7724660950; почтовый адрес: 109147, г. Москва, а/я 33; адрес электронной почты: torgi_1@paradise-group.ru; телефон: 8(495)1337554) сообщает, что повторные торги по продаже имущества ООО «РЕНТЭКСПОРТ» (142153, Московская область, г.Подольск, Новогородово дер., д. 8 вблизи деревни, здание Технопарка складской комплекс 8, оф. 59, ОГРН 1165074050481, ИНН 5074054271, признано банкротом Решением Арбитражного суда Московской области от 07.09.2021г. по делу №А41-78510/20), конкурсным управляющим утвержден Ковалёв Игорь Владимирович (119454, г. Москва, а/я 37, ИНН 402801304929, СНИЛС 020-863-067-24) - член ПАУ ЦФО (г. Москва, Гамсоновский пер., д. 2, этаж 1, ком. 85, ИНН 7705431418, ОГРН 1027700542209)), проводимые на условиях, опубликованных в газете «КоммерсантЪ» №93(7538) от 27.05.2023г. (сообщение №34010050335) признаны несостоявшимися по причине отсутствия заявок.

НА ПРАВАХ РЕКЛАМЫ

Организатор торгов - ООО «Агора» (ОГРН 1127746155745; ИНН 7733795079; почтовый адрес: 109544, г. Москва, а/я 107; адрес электронной почты: torgi2@agoratorgi.ru; телефон 8(495)1339882) сообщает, что в торгах по продаже имущества ООО «Инжитех» (143700, Московская область, рабочий поселок Шаховская, Волочановское шоссе, д. 20, ОГРН 1077757798843, ИНН 7721591610), признано банкротом Решением Арбитражного суда Московской области от 17.09.2020 года по делу №А41-88737/18, конкурсным управляющим утвержден Волохов Роман Николаевич (ИНН 110101401960, СНИЛС 005-723-123 08, 105120, г. Москва, а/я 43), член Ассоциации «МСО ПАУ» (109240, г. Москва, Котельническая наб., д.17, ОГРН 1037705027249, ИНН 7705494552), проводимых на условиях, опубликованных в газете «Коммерсантъ» №103 от 10.06.2023г. (сообщение №34010050724), победителем признана Новикова И.Н. (ИНН 745308604200), предложившая цену имущества - 536 200,00 руб. Победитель заинтересованным лицом по отношению к должнику, кредиторам, конкурсному управляющему не является. Конкурсный управляющий, Ассоциация «МСО ПАУ» в капитале победителя не участвуют.

НА ПРАВАХ РЕКЛАМЫ

Подать заявку на публикацию сообщений о банкротстве должника можно в электронном виде на адрес grishakova@mk.ru или по телефону: (495) 781-47-43, Гришакова Елена.

НЕ ПРОПУСТИ!

ЧИТАЙТЕ В НОВОМ НОМЕРЕ ЖУРНАЛА «АТМОСФЕРА»

■ «Мой молодой человек приехал со мной еще из Кургана» — **Соня Присс** призналась, что давно несвободна

■ «У нас с Наташей творчески-ироничная фаза отношений» — **Александр Дзюба** о любви длиной четверть века

■ «Гибель сестры — самое кошмарное, что случилось в моей жизни» — **Андрей Назимов** о нерве, который помогает ему в игре

КОЛЛЕКЦИОНЕР ЖИЗНИ

Андрей ЯХОНТОВ

ГДЕ Ж ТЫ БЫЛ, ВОРОБЕЙ?

Прикладное литературоведение на каждый день с грубыми резюме

Гнать старуху!

Неопровержим вывод сказки о золотой рыбке А.С.Пушкина: старуху гнать до того, как распоясается и непомерными амбициями приведет жилище, корыто и тебя самого к разрухе.

Проси у Фортуны не ублаготворений для ведьмы, а новую (желательно молодую, не успевшую обабиться) подругу, перекантуешься с юной девой, пока не обнаглеет и не начнет фордыбачиться и демонстрировать обычную для якобы слабого пола стервозность. Жену рыбка заменит охотнее, чем поддастся выклянчиванию столбового дворянства или новехонького особняка. Преодолеть сословный барьер и получить даже плохонькую квартиру куда сложнее, чем найти очередную пассию.

Загадка: почему старик из сказки и сам А.С.Пушкин, искушенный в вопросах дамских закидонов, не турнули своих старух, не припечатали их к позорному столбу, довели до драмы? После первых же претензий, когда далеко до разбитого корыта, надо объявлять: «Катись подальше!»

Под властью козявки

Читая «Тараканище» Корнея Чуковского, невозможно отделаться от ощущения недостоверности фантасмагоричной притчи: могущественные представители животного мира трясутся от страха, рыдают в бессилии перед мелким зловредным насекомым, которое покушается на их детушек! Крокодил (в другой микропоэме того же автора проглотивший то ли Луну, то ли Солнце!) не способен справиться с мерзопакостной козявкой? Аллигатору не дано перекусить ничтожную тварь? Бегемот трусит растоптать мучителя? Тигры «от испуга скушали друг друга», а тут нашла коса саблезубости на каменно неприступного запечного монстра? Сильнее таракана зверя нет? Гипербола? Фарс? Массовый психоз, сеанс гипноза, запугивания, манипулирования подверженными внушению массами (такое случается в некоторых коллективах, вспомним гофмановского крошку Цахеса по прозвищу Циннобер)? Рабы собственной слепоты повязаны скрытой от постороннего взгляда тайной круговой порукой общего заблуждения?

А подпорхнувшая птичка легко склевывает мизерабельную нечисть.

Но где же раньше был, почему не проявил геройства отважный воробышек? Он ведь не представитель экзотической далекой африканской фауны, обитает в наших краях, долгого маршрута для прилета не требовалось, его семейство, даже без поддержки других пернатых, могло, если бы хотело, извести все отродье тараканов, всю их популяцию, а не только главного тирана (аналогичного Бармалею, Пауку, зарубленному, кстати, тоже микроскопическим спасителем Цокотухи). Или ты, воробышек, наравне с прочими пресмыкаями и пекущимися о своей шкуре хищниками, пребывал в оцепенении и испуге, мимикрировал, ждал момента, когда таракан-тиран ослабеет, зазевается, явит ахиллесову пяту?

Образно умели древние обрисовать изъян человеческой натуры: пяточка, за которую держали младенца во время купания в антикоррозийном растворе, осталась не охвачена защитным слоем, невидимым панцирем. В русской версии о подобной точке уязвимости говорится: «Коготок увяз, всей птахе пропасть».

Если бы кинематографическую версию «Тараканища» снимали американцы, непременно состоялся бы финальный разговор, итоговое объяснение между положительным и отрицательным персонажами, бравый Воробей прочирикал бы обличительный пафосный монолог: «Ты, жалкое ничтожество, собирался подмять мир, но прогрессивные силы в моем лице и клюве не позволили твоей мании возобладать, а твоим амбициям и планам воплотиться!»

Злодей зашипит в ответ, что в мусоропроводах, пазах порожней ресторанной тары, заплинтусовых кухонных щелях и казенных кабинетах вызревает неисчислимое племя его потомков, оно распространится по континентам, так что рано подбивать баланс.

Воробышек окончательно срежет хвастуна-изверга: «Посмотри на свои скрюченные хилые лапки и обосранные штаны! Ты обделался!»

Зрители покинут зал в хорошем настроении, повторяя шутку.

Если фильм затеет снимать пуританская студия, тогда Воробышек скажет под занавес: «Крокодилоед! Обезьяननенавистник! В моем лице провидение подарило тебе шанс замолить грехи. Не убью при условии, что уйдешь в монастырь и покаешься в содеянных преступлениях!»

И тоже присовокупит едкое о замаранных галифе.

Правда, присутствует оскомина: что сталось с отобранными у слонов и жирафов детенышами, на какие работы их рекрутировал тиран и кто из его подручных клеветов участвовал в анималистическом геноциде.

Но это частности.

Честь тебе и хвала, Воробышек! Ты, по сути, повторил разоблачительную акцию правдивого мальчика из сказки Андерсена, указавшего на постыдную обнаженность голого глупого сноба, недальновидного показушника, дезавуировать которого, увы, боялись взрослые.

А заодно хвала твоему создателю. Его фантазия, его дар не слабее кафкианского искусного повествования о том, как полный сил человек превращается в беспомощного жука. Реализм Чуковского жестче: его жучила стал повелителем мифов райского (некогда) заповедника!

Жухалы

Иосиф Бродский в «Послании римскому другу» утверждает от имени античного философа Плиния: ворюги милее кровопийц. Спорное суждение! В том же «Послании...» поэт сам признает: «взгляд, конечно, варварский»... Годящийся, пожалуй, для избалованных теплых Греции и Италии и мало подходящий для более суровых климатических условий. В морозный студеный денек даже странно и противоестественно не украсть! Недаром Максим Горький, любивший отдыхать на Капри (совместно с Лениным), сочинял нежные «Сказки об Италии», а о России изваял озаглавленный эмоциональным возгласом роман «Мать!» — уже в те дни свирепствовала цензурная борьба с ненормативной лексикой, иначе название произведения получилось бы букв на шесть пространнее.

Рассмотрим упомянутый посыл, его юридическую риторику применительно к нашей отечественной и зарубежной истории: русские цари разве воровали у своей страны и своего народа так, как тырили тиранические императоры Нерон и Цезарь? Нет, если и обирали крепостных крестьян и городских пролетариев, то не напрямую, а через помещиков и министров, а уж конкретно хлобское кусочничество, когда беззастенчиво, под тем или иным прикрытием тянут в свой карман из государственных закромов, было русским монархам глубоко чуждо. Напротив, в общем и целом преумножали национальное богатство. За это завзятые казнокрады и порешили Павла Первого, взорвали Александра Второго, расстреляли (вместе с семьей и слугами) Николая Последнего... Тырившие невменяемыми объемами придворные холуи заметали следы из страха быть разоблаченными — ибо беззастенчиво обманывали венценосцев, наживались на лжепрогрессивных проектах развития Дальнего Востока и прочего усовершенствования жизни. Вспомним ушлых министров внутренних дел и думцев предреволюционной поры: присваивали казенную мебель из служебных кабинетов, отправляли любовниц за границу под видом тайных агентов, наваривали на поставках армии во время Первой мировой войны гнилого обмундирования и просроченного провианта. Цари противостояли ордам грабителей, жестоко наказывали ворюг (но это ведь не значит, что были кровопийцами!): взять хоть сосланного Петром Великим Меншикова и хитрованов, смещенных Николаем Вторым с высоких должностей... Увы, не помогало, лямзили еще больше и кто во что горазд. Но заподозрить в хищениях лично Александров Первого, Второго, Третьего, обоих Николаев... Нет, невозможно! Государей нереально вообразить и представить посконными жучилами: воровать у самих себя? Из своего же портмоне? У своей державы, за которую ответственны? Они бы до такого не додумались, не опустились. В отличие от большевиков, не знавших удержу в раздербанивании отчизны, и европейских правителей, которым большевики сбывали награбленное у своего же населения. Сталин поражал воображение (не только Горького и Фейхтвангера) личной бытовой непритязательностью и скромностью одежд, пусть и выступал при этом стяжателем скальпов и засушенных голов. Но ему в голову не приходило повесить в гостиной своей казенной дачи эти головы как произведения искусства или присвоенные шедевры Третьяковки и Эрмитажа. На кой сдались! А вот диктатор Муссолини грешил мздоимством. Дачи у него были не казенные. В итоге повесили за алчность его самого.

Поэту Бродскому, значит, милее те, кто поступает противоположно бессребренику Сталину и в противовес антагонисту Муссолини — Берлускони, ни в чем криминальном, кроме совращения малолетних, не замешанному? Бродскому милее обиратели музеев, присваиватели ваучеров и государственных промышленных предприятий, щипачи-карманники? Неудивительно, что такую позицию поддержал и увенчал своей премией Нобелевский комитет, члены жюри которого сплошь жухалы и запятнаны взяточничеством!

ПЕВЦОВ МНОГО, А ПЕВЦОВ ОДИН

ИЗ ЛИЧНОГО АРХИВА

Дмитрий Певцов — герой, мужчинский мужчина. Амплуа обрекает на популярность у женского пола. А женский взгляд точный. Об актере, который отмечает круглую дату, говорят его партнерши и супруга.

В спектакле «Все оплачено».

АЛЕКСАНДР СТЕРНИН

Анна Якунина, актриса театра «Ленком»:

— Ну что сказать про Дмитрия? Все говорят — прекрасный, хороший. А думаю, что он разный, и какой он, по большому счету, знает только его супруга. И тут колоссальное восхищение со стороны всех ленкомовских женщин, потому что так любить свою жену, как любит Дима, этому можно только позавидовать. Потрясающее качество — боготворить свою супругу, это на зависть многим нам.

Но это его отношение к артисткам и своим партнершам на сцене отражается: невероятно нежно и трогательно относится к ним. Знаю, что он может прийти к девчонкам на спектакль и каждую поздравить, проявить огромное мужское внимание. В этом смысле Дима ухажер, и все артистки на сцене чувствуют себя такими девчонками-девчонками. Он это умеет, любит. И все, кто снимался с ним, мне потом часто говорили: «Какой же у вас классный Певцов!»

Что касается характера Димы, он достаточно скрытный, такой человек-загадка. Душа не нараспашку, что, я считаю, правильно для нашей профессии. Как партнер Дима — импровизатор. Играя, с ним можно делать все что угодно, зная, что Димка подхватит и проблем не будет. Сейчас мы с ним играем спектакль «Все оплачено» — это абсолютное спокойствие на сцене. Потому что я сама импровизатор, и Дима импровизатор, а значит, мы ловим друг друга. У нас вообще все обожают, когда он играет — спектакль проходит легко и комфортно.

Несколько лет мы играли с ним в «Женитьбе Фигаро»: я была Марселиной, его матерью, хотя моложе. И когда я признавалась, что я его мать, снимала фату, он говорил: «Мама, мама, мне страшно, это инцест». При этом надо было видеть его лицо.

— Насколько я понимаю, ты бы с ним пошла в разведку?

— Да, пошла бы. Не зря же он у нас стал депутатом. Он категорично идет к своей цели и однозначно ему интересно то, чем он сейчас занимается. Когда он только стал депутатом, я его спросила: «Димка, как это можно? Ведь это же совсем другая жизнь, другая структура, другой мозг. Не боишься, что станешь совсем другим человеком?» «Я понимаю, о чем ты говоришь, — сказал он. — Я постараюсь не стать другим». Быть артистом и депутатом одновременно сложно, я бы никогда не смогла. А он смог.

Артист и народный избранник отмечает юбилей

МАРИНА РАЙКИНА

Олеся Железняк, актриса театра «Ленком»:

— У меня пока еще не было общего спектакля с Дмитрием Певцовым. Я знаю, что он замечательный артист, но недавно была потрясена им, посмотрев фильм «Человек божий». Он там не играл, а всего лишь озвучивал одного из персонажей — Святого Нектария (его роль исполнял греческий артист Арис Серветалис. — **М.Р.**). Но я настолько поразилась, как он озвучивал: в какой-то момент я поймала себя на том, что слышу не только его голос, но вижу на экране — играет Певцов. Это было какое-то мгновение, но я поверила ему.

И еще хочу сказать, что всегда поражалась тому, как Дима производит впечатление человека, уверенного в себе. Он говорит: «Певцов много, а Певцов один». С этим не поспоришь.

И все же первое и последнее слово остается за женой. Говорит супруга юбиляра, красавица отечественного театра и кино Ольга Дроздова.

— Легко ли быть женой Певцова? Приятно ли быть женой Певцова? Клево ли быть женой Певцова?

— Ну, так скажу — ему повезло. Это точно.

— Три факта, которые важно знать о Дмитрии Певцове, которые многое в нем объясняют.

— Первый факт: он удивительный представитель еврейской нации, родившийся в России. Во-вторых, он из потрясающей образованной и сильной семьи. Его родители были удивительно сильными личностями.

— Тебя хорошо приняла его семья?

— Очень. Папа Димы все время говорил (просто как Кулыгин Маше в «Трех сестрах»): «Если бы не ты, Дима, я бы женился на Оле». Это была его любимая фраза. А мама Димы... У меня же по жизни три мамы — моя мама, потом Галина Борисовна Волчек и, наконец, — Ноэли Семеновна, Димина мама. И третий фактор, профессиональный: Диму как актера определяют его учителя.

— Какой ролью поразил тебя актер Певцов?

— Я думаю, что это роль в фильме Глеба Панфилова «Мать», где он сыграл не главную роль — Якова Сомова. Он по природе своей вообще панфиловский актер. Так же, как и захаровский. Чем он меня поразил? Неистовством. Я даже боялась с ним знакомиться, это настораживало меня, пугало, потому что я боюсь фанатичных людей. Тогда я Певцова соединила с его персонажем. Таких неистовых даже в том поколении актеров-мужчин мало наблюдалось, они стали расплываться в гендере. А тут такая мужская основа...

Сейчас, наверное, это проступает в нем как в депутате, он — верящий в идею человек. А может быть, все это и было в нем изначально заложено. Но это, опять же, воспитание Диминых родителей — они тоже такие.

— А в жизни Дима тоже неистовый?

— Пожалуй, сейчас начинаю убеждаться, что это есть в нем самом, сейчас меня это не пугает, а скорее, радует — что в молодости он не был революционером, а с возрастом стал консерватором. Но неистовость осталась, и консерватизм тоже.

— Ты в курсе, что все актрисы театра «Ленком» страшно тебе завидуют: лучшего мужа, чем Певцов, не знают?

— Они правы абсолютно. И я сама себе завидую со страшной силой.

— Тогда объясни, из чего состоит «лучший муж» на свете? Приносит кофе в постель? Не дает пальцем пошевелить? Любое желание считывает в глазах твоих и смотрит в них, как преданная собака?

— О нет, этого я терпеть не могу. Дима позволяет мне быть собой. Редкий мужчина позволит женщине оставаться собой. Весь джентльменский набор, который ты перечислила, я не считаю каким-то особым достоинством — он присутствует, конечно.

— То есть кофе в постель все-таки — да?

— Конечно, да, но я встаю раньше. И потом, какой мужчина может предугадать желание женщины?

— Вы ссоритесь?

— Нет, скорее всего.

— Вы — парные лебеди, которые не могут друг без друга, не выносят короткой разлуки?

— Нет, нет. Мы можем быть долго вдалеке друг от друга. Я во всяком случае.

— Насколько сильно изменился артист Певцов, став народным избранником?

— Не изменился. Просто, наверное, то, что в нем было, нашло применение, тем более что путь, которым он идет, неполитический. Как депутат он другими делами в округе занят — в основном лесами, парками, детскими площадками. Он избирался не от какой-либо партии, он — самовыдвиженец.

МАРИНА РАЙКИНА

— У вас принято в семье вмешиваться в дела друг друга, помогать с ролями, давать советы?

— Конечно, как иначе? Когда Дима репетировал Фигаро, я помогала ему прическу придумывать. Мы, как нормальные, дома только о работе и говорим. Еще ни одного сценария мимо меня не прошло. А так от костюмов и внешнего облика до рисунка роли — все вместе.

— Как дела у вашего сына Елисея?

— Елисейка с отличием окончил 9-й класс и сейчас, как полагается, готовится к папиному юбилею. Он будет петь с папой, а я готовлю капустник.

— Ты утверждаешь, что Дмитрию Анатольевичу Певцову очень повезло с женой. А тебе-то повезло?

— Очень. Когда я родила Елисея, поняла, что не ошиблась.

Марина РАЙКИНА.

ШИРВИНДТА НАШЛА ПРОШЛОГОДНЯЯ «НИКА»

Президент Театра сатиры: «Ни в одной стране мира нет такой магии получения значков, орденов, как у нас»

Для этого в Театр сатиры лично приехали две важные в нашем киноискусстве персоны — Андрей Кончаловский и Юлий Гусман. Киноакадемики решили исправить пандемическую несправедливость, из-за которой желанную статуэтку не вручали два года. Самую главную «Нику» — «За честь и достоинство» — еще два года назад присудили Ширвиндту. И вот награда нашла героя.

Заканчивается спектакль «Где мы?..». В финальной сцене — Юрий Нифонтов, Федор Добронравов, Артем Минин (в этот вечер он вместо Александра Олешко) и, естественно, Александр Ширвиндт. Парик с седыми длинными волосами, клоунский нос, но не веселенький красненький, а черный. Мрачно произносит:

— Что говорить, все уже тысячу раз говорено. А толку чуть, — говорит его герой Палыч, бывший цирковой артист, оказавшийся в дурдоме, и процитировал Лермонтова.

Последняя лирическая сцена собирает всех участников спектакля. Аплодисменты, цветы, большая часть которых достается герою спектакля, который не подозревает о готовящемся сюрпризе. О нем объявит появившийся на сцене худрук «Сатиры» Сергей Газаров, который и пригласит на сцену начальников киноакадемии — Юлия Гусмана и Андрона Кончаловского. Оба встанут у микрофонов по краям сцены. Ширвиндт оказался посредине — и такой условный треугольник великих устроил короткое шоу. Зал не садился, беспрестанно хохотал, а равновеликие стороны треугольника, не сговариваясь, устроили чемпионат по остроумию. Без домашних заготовок — просто так у них принято.

Спич начинает Гусман, который серьезно сообщил:

— Два года назад Академия «Ника» решила, что великий Ширвиндт достоин высшей награды — «За честь и достоинство».

НАТАЛИЯ ГУБЕРНАТОРОВА

Кончаловский, прежде чем сказать о Ширвиндте, прошелся по Гусману, которого снимал на днях в своем фильме.

— Юлик все время импровизировал с ролью и своими импровизациями задержал съемку на три часа.

А затем перешел к фигуре Ширвиндта, признавшись, что испытывает к награждаемому товарищу «зависть, злорадство и ненависть». Причем с детства. Потому что всю жизнь его мама рассказывала, что мальчик Шура, появившийся на свет в роддоме им. Грауэрмана, мимо которого и вели мальчика Андрона, какой-то необыкновенный и непременно будет гениальным.

— Ну как такого любить? Это была зависть, перешедшая в ненависть. Эти чувства до сих пор во мне живут. Вручаю тебе эту награду, и смотри, чтобы, как говорил мой папа, не разбил и, главное, чтобы не сперли, — закончил Кончаловский.

У Ширвиндта руки заняты цветами, поэтому «Ника» остается в руках у Кончаловского. Все ждут его ответного слова, потому что знают — это будет нечто. Так и случилось. Во-первых, больше всего Александра Анатольевича впечатлил галстук Кончаловского.

— Их семья обычно надевает шарфы и унты. А это говорит о том, что он либо меня любит, либо действительно пора одеваться по-человечески (аплодисменты). Во-вторых, мой незабвенный друг артист Михал Михалыч Казаков как-то спьяну сказал: «Знаешь что, первый лакмус состоятельности человека и начало его успеха — это когда его пропечатают в кроссворде. Тогда может покатиться». А в конце 50-х любая брошюрка имела кроссворд. Прошли годы, он пришел ко мне с журналом «Водоснабжение и канализация». Так вот, в разделе «канализация» моя фамилия была написана по горизонтали — отсюда начался мой подъем, а кончилось это хорошо одетым Кончаловским (смех, аплодисменты).

За нашим театром есть садик «Аквариум». Там гуляла Фаина Георгиевна Раневская, так вот она все статуэтки и награды разных мастей называла похоронными принадлежностями (смех). Это так и есть, но вообще ни в одной стране мира нет такой магии получения значков, орденов, медалей, как у нас, и это замечательно. Потому что это говорит о том, что наша страна дико экономическивозрела (по аналогии с «половозрела». — **М.Р.**) — делает из всего статуэтки (смех, бурные аплодисменты).

У гардемаринов или мушкетеров (не помню точно) есть девиз: «Жизнь — Родине, честь — никому». Вдумайтесь в эти замечательные слова.

Марина РАЙКИНА.

ТОЛЬКО О ЖИЗНИ КОШАЧЬЕЙ

КОТ ИЩЕТ ДОМ!

Москва и Московская область! Ищет дом молодой котик «дворянской» окраски. Именно таких котиков выбрасывают чаще всего – «непопулярный» окрас. Вот и этого котика мы, волонтеры, спасли с улицы Москвы, обнаружив его в очень плачевном состоянии, с серьезной травмой лапы. На улице он был обречен, так как почти не мог двигаться, поэтому просто пройти мимо мы не смогли. Котик был помещен в ветеринарную клинику и прооперирован. Малыш оказался очень добрым, ласковым и благодарным пациентом, он покорил весь персонал клиники своим дружелюбием и жаждой общения. Вернуть такого ручного малыша обратно на улицу у нас не поднялась рука. Тем более что после выздоровления котик необыкновенно похорошел и стал настоящим красавцем. Сейчас котик на временной передержке. Он полностью здоров. О полученной травме напоминает лишь небольшое прихрамывание. Котик очень умный, любопытный и активный, как и все молодые коты. Мы ищем ему дом и, несмотря на его «непопулярную» окраску, верим, что его заметят и заберут в семью. Кастрирован, вакцинирован, на руках все документы от ветврача. Сейчас территориально на передержке в Подмосковье, Пушкино. Можно приехать и познакомиться. Поможем с привозом. Делая добро, мы делаем жизнь вокруг лучше.

89031277724, Ольга

РЕКЛАМА

Classifieds

Москва, ул. 1905 года, д.7, ст. м. «ул. 1905 года», с 10:00 до 19:00.
т.: (495) 781-47-43, 781-47-32. E-mail: classifieds@mk.ru

ПРИЕМ ОБЪЯВЛЕНИЙ ПО ТЕЛЕФОНУ

Оплата в любом отделении Сбербанка.
Наши реквизиты:
получатель ООО Рекламно-информационное агентство "О`Кей"
Московский банк Сбербанка России ПАО, г. Москва
ИНН 7719464149, КПП 771901001
ПАО Сбербанк России г. Москва
БИК 044525225
Р/с 407 028 104 381 701 011 10
К/с 301 018 104 000 000 002 25
ОКАТО 45263558000
Дополнительная информация по телефону: **(495) 781-47-32**

Барахолка

куплю

- **КНИГИ Б/У. ВЫЕЗД. Т. 8(495)720-68-36**
- книги б/у, значки, монеты, иконы. Старинные вещи т. 8(926)902-53-51

SOCHI PRESS
ПОЛИГРАФИЧЕСКИЙ КОМПЛЕКС

Будьте бдительны при привлечении к сотрудничеству лиц, не имеющих лицензий или иных специальных разрешений

Лечение суставов

Ошибки, которые допускает каждый второй!

Как часто Вы слышали фразу «всё болит, ничего не помогает...»? Особенно когда речь заходит о суставах. Сегодня мы хотим рассказать Вам историю, которая в корне изменит Ваше представление о традиционном лечении! И поможет сдвинуть дело с мёртвой точки. А главное, ответит на вопрос: как избавиться от боли и подарить своим суставам вторую молодость?

В 1928 году был изобретён первый антибиотик пенициллин. Он смог наконец-то исцелять дизентерию и тиф, от которых в то время люди неизбежно умирали. Но большинство людей не верили, что он может помочь, потому что уже тысячу раз обжигались в попытках вылечиться.

Те, кто обжёгся тысячу раз и не побоялся попробовать в тысячу первый, вылечились. А те, кто сдались, махнули рукой со словами «очередное средство, которое не поможет», погибли. Хотя спасение было прямо у них под носом!

К чему мы Вам это рассказали? Заболевания прогрессируют. Они на пике. Проблемы с суставами сейчас имеет каждый четвёртый человек в возрасте уже 30 лет! А артриты и артрозы развиваются у 90 % людей старше 50. Вот что делать в такой ситуации? Как переломить исход сражения с болезнями в свою пользу? Здесь нужно революционное средство, не меньше!

И такое средство есть! Как в своё время пенициллин произвёл настоящую революцию в медицине, так и ультразвуковая терапия сейчас проводит революцию в лечении суставов.

Многолетняя практика показала, что на сегодняшний момент именно ультразвук один из самых действенных, безопасных, а главное недорогих способов лечения. К тому же абсолютно безболезненный!

Невероятно, но применяя лечебный ультразвук, в большинстве случаев можно быстро снять боль и воспаление. А иногда даже избежать скальпеля хирурга! Вы ещё не пробовали? Тогда самое время начать!

Тем более сейчас это доступно каждому, даже в домашних условиях! Как такое возможно? Сейчас расскажем.

КАК ДОЛГО МЫ К ЭТОМУ ШЛИ

Ещё буквально каких-то пять лет назад получить качественное лечение ультразвуком можно было только в условиях стационара. Да и то своей очереди порой приходилось ждать по нескольку месяцев. А если болит уже сейчас?

Что делать? Пить таблетки горстями, заглушая боль? Не спать по ночам? Выть от безысходности?

Совсем не обязательно. Всё, что нужно, иметь в своём доме ультразвуковой физиотерапевтический аппарат отечественного производства «Аврора». Лёгкий в использовании, он не требует специальных умений или обслуживания медицинским персоналом. А по эффективности ничуть не уступает амбулаторному лечению. И главное: «Аврора» готова помочь Вам прямо здесь и сейчас! Без всяких очередей и дополнительных условий. Просто мечта!

Лучшие специалисты компании «МедПрибор» (г. Санкт-Петербург) потратили годы (!) на создание этого потрясающего аппарата. И это определённо было сделано не зря! Да-да, в России всегда умели делать стоящие вещи! Несмотря ни на что наша медицина всё ещё впереди запада, который пытается продать нам свои аналоги за бешеные деньги. Но согласитесь, зачем нам это, если у нас есть своё? И причём гораздо дешевле!

БРИЛЛИАНТ СОВРЕМЕННОЙ МЕДИЦИНЫ

Аппарат «Аврора» это настоящее спасение для людей, заболевания которых ограничивают движения, приносят боль, а вместе с ней и невыносимые страдания.

Оглянитесь вокруг. Сколько людей с больными суставами и спиной?! Сгорбленные, скрюченные, с палочками. И это только те, кого видно! А сколько ещё лежит дома, не в силах даже выйти на улицу? Хотите пополнить их ряды? Нет? Тогда начните уже лечиться по-настоящему! Приведите наконец-то в порядок свои суставы, помогите им! Воспользуйтесь действительно эффективным средством!

Поверьте, аппарат «Аврора» вернёт Вам радость движений! Больше не нужно будет обременять родственников или просить посторонней помощи. Ведь главное преимущество аппарата «Аврора» его с высокой эффективностью можно применять даже дома! Вы сами с лёгкостью сможете проводить процедуры, прямо не вставая с дивана. Удобно? Конечно же да! Но и это ещё не все! Благодаря комплексному воздействию на организм в большинстве случаев положительный лечебный эффект наступает уже после первого применения!

Только вдумайтесь: уже после первого! А Вы всё ещё терпите боль?

Зачем?! Хотите знать, за счёт чего происходит оздоровительный эффект? Сегодня мы готовы раскрыть секрет уникальной технологии.

ЦЕЛЫЙ СПЕКТР ВОЗМОЖНОСТЕЙ

Аппарат «Аврора» действительно уникален. Он расширяет горизонты возможностей современной медицины, помогая поддерживать здоровье всего организма в целом. Тем самым улучшая не только продолжительность, но и качество Вашей жизни!

Да, ультразвуковая терапия оказывает благоприятное действие на поражённые ткани.

Причём не только суставов. Но создатели «Авроры» на этом не остановились. На помощь ультразвуку в аппарате приходят ещё два режима: красное и инфракрасное излучение.

Поэтому «Аврору» часто применяют и для лечения других заболеваний: ЖКТ, сердечно-сосудистых, ЛОР-органов, глаз, полости рта и даже в косметологии.

Да это практически целая поликлиника у Вас дома! Вы можете, например, попасть на приём за час сразу к пяти врачам? Учитывая нехватку специалистов в наших больницах, думаем, ответ очевиден. А с «Авророй» можете! Считайте, что Вы и Ваши близкие теперь под круглосуточным медицинским наблюдением целой бригады врачей! Правда здорово?

ЧТО ДЕЛАЕТ «АВРОРА»?

Современный мир живёт в бешеном темпе. Чтобы за ним поспевать, нам приходится много двигаться. Неудивительно, что с возрастом суставы изнашиваются. Увы, это неизбежно. Микротрещины, которые раньше быстро заживали, теперь, из-за патологий кровообращения, недополучают элементы для восстановления. Разрушение суставов прогрессирует, боль нарастает, жизнь становится невыносимой. Человеку начинает казаться, что эту лавину проблем уже не остановить. Но это далеко не так.

И главный фактор успеха в лечении не затягивать, не терпеть до последнего, это не то заболевание, которое, как насморк, пройдёт через семь дней, нет.

! Если аппарат не поможет - мы вернем деньги*

Нужно начинать действовать прямо сейчас. Ведь у Вас есть ещё шанс всё исправить!

Что делает «Аврора»? Воздействие аппарата ультразвуком оказывает противовоспалительное, обезболивающее и заживляющее действие.

Точно подобранная частота ультразвуковых волн (880 кГц) вызывает периодические колебания тканей. Это можно представить как микромассаж на клеточном уровне.

В результате улучшается кровообращение, лимфоток. Ни одно лекарство не способно на это, а «Аврора» может!

Поражённые ткани наконец-то получают в нужном объёме кислород и питательные вещества.

Поверьте, для них это как глоток воды в пустыне для измождённого путника. Что же происходит дальше?

Боль уходит! Её больше нет! А вместе с ней отёки и дискомфорт. Хруст в суставах полностью исчезает, на его место приходит плавность движений благодаря обновлению суставной смазки. Как будто в двигателе поменяли старое масло на свежее, прозрачное, обеспечивающее идеальное скольжение.

Суставы больше не «трутся» друг об друга, разрушая себя и принося боль. Уверяем, после курса процедур Вы себя просто не узнаете. Как будто скинули десяток-другой! И вот Вы снова молоды и активны! На здоровье не экономят?

Так ли это на самом деле? У аппарата «Аврора» есть один секрет. С ним Вы сможете ощутимо сэкономить на лекарствах. А также свести к минимуму риск передозировки и побочных эффектов от препаратов. Ведь для достижения желаемого эффекта их потребуется совсем чуть-чуть.

Всё дело в том, что под действием ультразвука активные компоненты лекарственных средств проникают в более глубокие слои тканей. Это даёт сразу двойной эффект.

Во-первых, они начинают действовать активнее и проникают туда, куда без помощи ультразвука им не добраться. А значит, лечение будет более продуктивным и быстрым.

Во-вторых, уменьшается расход самого средства. Так, например, Вашего геля и крема хватит не на месяц, как раньше, а на три! А теперь посчитайте, сколько Вы сэкономите при этом, и подумайте, на что сможете потратить эти деньги.

ВСЁ ЕЩЁ СОМНЕВАЕТЕСЬ?

Если уже на протяжении нескольких лет Вы лечитесь, а результата всё нет. Если Вы устали от боли, а Ваши родственники уже не могут водить Вас по больницам. Если Ваши суставы уже изношены дальше некуда и давно подают сигнал «SOS», хватит сомневаться, пора действовать!

Тем более создатели «Авроры» сделали всё, чтобы Вы были здоровы, активны, молоды, счастливы наконец-то. Даже ходить никуда не надо, можно лечиться дома. Просто бери и делай! Ну как можно упустить такую возможность?!

Результат гарантирован, в противном случае Вам просто вернут деньги! Кто ещё сможет предложить Вам такие выгодные условия? Никто!

Поэтому звоните прямо сейчас, сегодня, не откладывайте в долгий ящик. Завтра всё равно ничего не изменится, Ваша болезнь никуда не денется. А вот лечить её станет уже сложнее. Так стоит ли терять драгоценное время?

Пока другие думают, Вы уже начнёте лечиться. А если поторопитесь, то ещё и успеете заказать аппарат по старой цене. Сделайте выбор в пользу здоровой жизни! Сегодня, сейчас и навсегда!

Получите **БЕСПЛАТНУЮ КОНСУЛЬТАЦИЮ** по номеру телефона:

8 (800) 777-91-04

НЕ ОТКЛАДЫВАЙТЕ ШАНС **ВЕРНУТЬ ЗДОРОВЬЕ СУСТАВАМ** НА ЗАВТРА!

ЗВОНОК БЕСПЛАТНЫЙ И АНОНИМНЫЙ!

Внимание! Количество физиотерапевтических аппаратов **«АВРОРА»** ограниченно!

WWW.PRODEX.RU **WWW.APTEKA.RU**

ИП Епифанова Татьяна Владимировна, ОГРНИП 306730205900051. 433507, г. Димитровград, а/я 476. В письме укажите номер телефона. Оплата при получении. Стоимость доставки уточняйте у оператора. *Подробную информацию о возврате денежных средств уточняйте у оператора.. ООО "Поток" ОГРН 1211600004550 Юридический адрес: 420094, Республика Татарстан, г. Казань, ул. Голубятникова, зд. 2, офис 1. АО НПК "КАТРЕН" ОГРН 1025403638875 Юридический адрес: 630559, Новосибирская Область , рп. Кольцово, пр-кт Академика Сандахчиева, зд. 11. Реклама.

ИМЕЮТСЯ ПРОТИВОПОКАЗАНИЯ. НЕОБХОДИМО ОЗНАКОМИТЬСЯ С ИНСТРУКЦИЕЙ.

КРОССВОРД

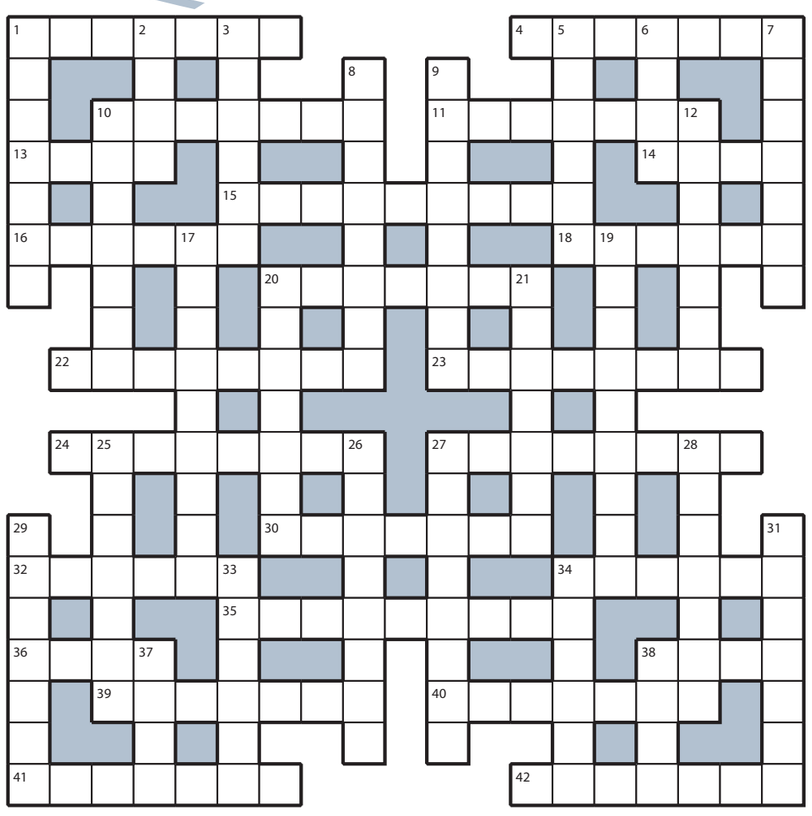

ПО ГОРИЗОНТАЛИ: 1. Документ, подписанный заемщиком и кредитором. **4.** Грандиозный финал гала-концерта. **10.** «Вешалка» с бельем на прищепках. **11.** Гипотеза, возмутившая весь научный мир. **13.** «Жадина-говядина» в мире взрослых. **14.** Публика, верящая в Деда Мороза. **15.** Вор, обчищающий «кошелек» страны. **16.** Крестьянка, опекавшая вверенного ей барчука. **18.** Месяц людей, рожденных под знаком Овна и Тельца. **20.** Незамерзший «островок» в водоеме. **22.** Пища древнегреческих богов, дававшая им вечную юность и красоту. **23.** Тополиный пух, вызывающий насморк. **24.** Крест над кроватью католички. **27.** Сильная стрельба из многих артиллерийских орудий. **30.** Благотворное воздействие учителя на подростка. **32.** Одуванчик, выдранный огородником. **34.** «Топор», вырубающий написанное карандашом. **35.** Лавина, подстерегающая альпиниста в горах. **36.** Верх роскоши среди номеров отеля. **38.** «Пуповина» между пылесосом и розеткой. **39.** Самец, танцующий на токовище. **40.** «Коллегия» активных родителей в школе. **41.** Чертежный «пюпитр» в конструкторском бюро. **42.** Недобросовестно выполненная работа.

ПО ВЕРТИКАЛИ: 1. Персональная гвардия древнерусского князя. **2.** Клятва уединившегося в келье затворника. **3.** «Пятерка» за отличное сочинение ученицы. **5.** Утварь, «страдающая» от семейных скандалов. **6.** Пенсионная «копилка» государства. **7.** Зловещее спокойствие природы перед бурей. **8.** Южное дерево с крупными душистыми цветками. **9.** «Земноводная» змея среди удавов. **10.** Охотник за призывниками в весеннюю страду. **12.** И российская деревня, и узбекский кишлак. **17.** Взяточничество среди чиновников. **19.** Коробочка с «напылением» для лица. **20.** Энергия, излучаемая неунывающим жизнелюбом. **21.** Структурная часть действия в пьесе. **25.** Перерыв для изголодавшихся театралов. **26.** Целостность и сплоченность коллектива. **27.** «Посадочное место» для кастрюли на плите. **28.** Проверочная работа по русскому языку. **29.** «Игривый смех» волны. **31.** Дама, которой бы поверил сам Станиславский. **33.** Космическая «жар-птица» с блестящим хвостом. **34.** Царица при царе зверей. **37.** Группа супермаркетов с одинаковой вывеской. **38.** «Партнер» взлетевшего на пять метров прыгуна.

ОТВЕТЫ НА КРОССВОРД, ОПУБЛИКОВАННЫЙ 5 ИЮЛЯ

ПО ГОРИЗОНТАЛИ: 1. Вырубка. **4.** Идальго. **10.** Коронка. **11.** Котлета. **13.** Вход. **14.** Овал. **15.** Конкурент. **16.** Аптека. **18.** Анчоус. **20.** Трибуна. **22.** Рьяность. **23.** Аспирант. **24.** Гастроли. **27.** Фатализм. **30.** Адресат. **32.** Бревно. **34.** Рябина. **35.** Программа. **36.** Гриф. **38.** Скат. **39.** Носилки. **40.** Камбала. **41.** Ветеран. **42.** Угонщик.

ПО ВЕРТИКАЛИ: 1. Возврат. **2.** Уход. **3.** Кромка. **5.** Дельта. **6.** Лото. **7.** Окулист. **8.** Пасквиль. **9.** Скорлупа. **10.** Костыль. **12.** Автоген. **17.** Кронштейн. **19.** Невралгия. **20.** Теснота. **21.** Аппетит. **25.** Арлекин. **26.** Иероглиф. **27.** Фисташка. **28.** Забияка. **29.** Обогрев. **31.** Частник. **33.** Оптика. **34.** Разбег. **37.** Фойе. **38.** Слон.

ОТВЕТЫ НА КРОССВОРД, ОПУБЛИКОВАННЫЙ 6 ИЮЛЯ

ПО ГОРИЗОНТАЛИ: 1. Сэндвич. **4.** Особняк. **10.** Пивовар. **11.** Рефлекс. **13.** Дерн. **14.** Сени. **15.** Корнеплод. **16.** Отрава. **18.** Основа. **20.** Лежанка. **22.** Сталевар. **23.** Аэрозоль. **24.** Волнение. **27.** Забвение. **30.** Абрикос. **32.** Червяк. **34.** Лекало. **35.** Адаптация. **36.** Бриг. **38.** Укус. **39.** Курение. **40.** Колбаса. **41.** Кушанье. **42.** Барахло.

ПО ВЕРТИКАЛИ: 1. Синдром. **2.** Джин. **3.** Иголка. **5.** Сольдо. **6.** Бокс. **7.** Капитан. **8.** Тренажер. **9.** Тропинка. **10.** Прирост. **12.** Сеновал. **17.** Вселенная. **19.** Сказуемое. **20.** Лаванда. **21.** Аэробус. **25.** Озорник. **26.** Европеец. **27.** Закладка. **28.** Испанка. **29.** Учебник. **31.** Родство. **33.** Камень. **34.** Лямбда. **37.** Гуща. **38.** Уста.

КУРС ВАЛЮТ

По курсу ЦБ на 7.07.2023
1 USD — **92,5695**;
1 EURO — **100,7163**.

ДНИ РОЖДЕНИЯ

7 ИЮЛЯ

Тото Кутуньо (1943) — итальянский певец и композитор

Леонид Поляков (1950) — политолог, заведующий кафедрой НИУ ВШЭ, член СПЧ

Захар Прилепин (1975) — политический и общественный деятель, писатель, филолог, журналист

Герберт Раппапорт (1908–1983) — советский кинорежиссер и сценарист, народный артист РСФСР

Ринго Старр (1940) — британский музыкант, барабанщик группы The Beatles

8 ИЮЛЯ

Анна Матисон (1983) — российский кинорежиссер, сценарист и драматург

Андрей Мягков (1938–2021) — актер театра и кино, народный артист РСФСР

Дмитрий Певцов (1963) — актер театра и кино, народный артист РФ

Сергей Рябков (1960) — дипломат, замминистра иностранных дел РФ

Карен Шахназаров (1952) — кинорежиссер, генеральный директор киноконцерна «Мосфильм»

9 ИЮЛЯ

Евгения Буртасова (Павлова) (1993) — российская биатлонистка, четырехкратная чемпионка Европы

Олег Воробьев (1978) — заместитель генерального директора «Московского комсомольца», руководитель отдела «МК-Регион»

Дмитрий Дюжев (1978) — актер театра и кино, кинорежиссер, заслуженный артист РФ

Лора Квинт (1953) — пианистка, композитор-песенник, заслуженный деятель искусств РФ

Зинаида Кириенко (1933–2022) — киноактриса, певица, народная артистка РФ

Элем Климов (1933–2003) — кинорежиссер и сценарист, народный артист России

ДАТСКИЙ УГОЛОК

7 ИЮЛЯ

День победы русского флота над турецким флотом в Чесменском сражении

Иван Купала

День образования авиалесоохраны России

1908 г. — началась «Юбилейная» экспедиция Арсеньева (1908–1910) — третья и самая масштабная из так называемых Сихотэ-Алиньских экспедиций В.К.Арсеньева

1923 г. — образована Нагорно-Карабахская автономная область

1938 г. — в Ленинграде опытным телецентром показан в эфире двухчасовой концерт. Это первая в СССР телевизионная передача

1978 г. — Соломоновы Острова получили независимость от Великобритании

1983 г. — Саманта Смит приехала в СССР

8 ИЮЛЯ

Всероссийский день семьи, любви и верности

День Зенитно-ракетных войск Вооруженных сил России

Всемирный день борьбы с аллергией

День московского транспорта

1833 г. — подписан Ункяр-Искелесийский договор о мире, дружбе и оборонительном союзе между Россией и Османской империей

1933 г. — опереттой «Роз-Мари» открылся Свердловский театр музыкальной комедии

1948 г. — первый полет Ил-28

2003 г. — катастрофа самолета Boeing 737 южнее Порт-Судана. Погибли 117 человек — крупнейшая авиакатастрофа в истории Судана

9 ИЮЛЯ

День сахарного печенья

Международный день уничтожения оружия

День рыбака

День российской почты

1868 г. — вступила в силу 14-я поправка к Конституции США, гарантирующая гражданство Соединенных Штатов всем лицам, рожденным на их территории

1938 г. — в магазины Великобритании поступили 35 миллионов противогазов

1943 г. — начало операции «Хаски» (высадка союзных войск на Сицилии)

1958 г. — огромный оползень вызвал волну рекордной высоты (574 м), которая со скоростью 160 км/ч прокатилась по узкому, похожему на фьорд заливу Литуйя на Аляске

1993 г. — принят Закон РФ «Об авторском праве и смежных правах»

ПОД ГРАДУСОМ

По информации Гидрометцентра России, сегодня в Москве температура **ночью** 17...19°, **днем** 26...28°. Облачно с прояснениями. Кратковременный дождь, местами сильный. В отдельных районах гроза, град. Ветер южной четверти 6–11 м/с, при грозе порывы 15–20 м/с.

Восход Солнца — **3.55**, заход Солнца — **21.13**, долгота дня — **17.18.**

По данным ИЗМИРАНа и Лаборатории магнитобиологии, ожидаются небольшие возмущения геомагнитного поля.

КОЛЛЕКТИВ ГРУППЫ «АКРОН» СКОРБИТ О СМЕРТИ ВИЦЕ-ПРЕЗИДЕНТА ПО КАДРАМ И СПЕЦИАЛЬНЫМ ПРОЕКТАМ ИРИНЫ ЯКОВЛЕВНЫ РАБЕР

Действительно сложно подобрать слова... профессионал высочайшего уровня, сильная и волевая женщина, очень трепетный, сопереживающий, чуткий и глубоко порядочный человек.
Всем нам ее будет очень не хватать.
Приносим свои глубочайшие соболезнования близким Ирины Яковлевны.
Земля пухом, вечная память.

Коллектив Группы «Акрон»

© АО «Редакция газеты «Московский Комсомолец», 2023. Торговая марка и торговое имя «Московский Комсомолец», «МК» является исключительной собственностью АО «Редакция газеты "Московский Комсомолец».

Перепечатка материалов и использование их в любой форме, в т.ч. в электронных СМИ, без письменного разрешения редакции не допускается.
Редакция не несет ответственности за достоверность и содержание рекламных материалов.

МК

АДРЕС РЕДАКЦИИ И ИЗДАТЕЛЯ: 125993, Москва, улица 1905 года, 7, стр. 1.

ЭЛЕКТРОННЫЙ АДРЕС РЕДАКЦИИ INFO@MK.RU

Редакция знакомится с письмами читателей, не вступая в переписку. Рукописи не рецензируются и не возвращаются. Обращение коллектива группы «АКРОН» опубликовано на коммерческой основе.

Контактные телефоны: (495) 609-4444, (495) 609-4433
Служба распространения: ООО «Агентство «МК» тел. (495) 665-40-80

Газета отпечатана офсетным способом в ОАО «Московская газетная типография». 125993, ГСП-5, Москва, Д-22, ул. 1905 года, 7.
Подписные индексы газеты «Московский Комсомолец»: ПН277, ПН301

1 2 3 4 5 6 7 8 9 10 11 12 13 14 15 16
Заказ №: 2187
Общий тираж: 1.865.000
СВОБОДНАЯ ЦЕНА

Рекламно-информационное агентство «Окей» принимает объявления от частных лиц и организаций в газету "МК". 781-47-37 (многоканальный), 781-47-36, 781-47-40

СРОК ПОДПИСАНИЯ ГАЗЕТЫ В ПЕЧАТЬ 20.00

Дежурный редактор: Вадим ПОЭГЛИ
НОМЕР ПОДПИСАН В 20.00

УЧРЕДИТЕЛЬ: Гусев Павел Николаевич
СВИДЕТЕЛЬСТВО О РЕГИСТРАЦИИ СМИ: ПИ №ФС77-42977 от 10.12.2010, выдано Федеральной службой по надзору в сфере связи, информационных технологий и массовых коммуникаций (Роскомнадзор)

Главный редактор Павел ГУСЕВ

Еженедельные выпуски «МК» выходят и распространяются в 57 регионах России: Астрахани, Барнауле, Белгороде, Биробиджане, Брянске, Великом Новгороде, Владивостоке, Владикавказе, Владимире, Волгограде, Вологде, Воронеже, Горно-Алтайске, Грозном, Донецке, Екатеринбурге, Иркутске, Калининграде, Кемерово, Краснодаре, Кургане, Курске, Липецке, Луганске, Магасе, Майкопе, Нальчике, Нижнем Новгороде, Новосибирске, Орле, Оренбурге, Перми, Петропавловске-Камчатском, Пскове, Ростове-на-Дону, Рязани, Санкт-Петербурге, Саратове, Севастополе, Серпухове, Симферополе, Смоленске, Ставрополе, Сургуте, Тамбове, Твери, Томске, Тюмени, Улан-Удэ, Уфе, Хабаровске, Чебоксарах, Челябинске, Черкесске, Элисте, Южно-Сахалинске, Якутске, а также в Канаде, Германии, в Латвии, Израиле, Эстонии, Казахстане, Киргизии, Австралии.