Пролетарии всех стран, соединяйтесь!

ПРАВДА

Газета основана 5 мая 1912 года В. И. ЛЕНИНЫМ

Орган Центрального Комитета КПРФ

№94 (30300) ● 28—31 августа 2015 года ● Цена свободная

29 августа в Москве состоится Всероссийская акция протеста, направленная против социально-экономической политики правительства Российской Федерации, в защиту трудящихся.

Место сбора участников — площадь Революции.

Проезд до станций метро «Охотный ряд», «Площадь Революции».

Время сбора — 11 часов 30 минут.

Начало митинга — 12 часов.

Адреса сопротивления

Фемида в роли вышибалы

В Нижнем Новгороде, на площади Ленина, состоялся митинг против снятия судами с выборов кандидатов в депутаты, выдвинутых КПРФ.

ВЫРАЖАЯ единодушный протест против судебного произвола, в акции приняли участие представители фракции КПРФ в Госдуме Александр Тарнаев, Юрий Афонин, Олег Лебедев, Николай Рябов, депутаты-коммунисты в Законодательном собрании Нижегородской области Владислав Егоров, Владимир Буланов, Сергей Кузнецов, Валентина Аристова, Роман Кабешев, Михаил Завьялов, депутат городской Думы Нижнего Новгорода Александр Перов, кандидаты от КПРФ по Нижнему Новгороду и области Дмитрий Каргин, Евгений Лазарев, Михаил Сухарев, Антон Шандра.

Открыл митинг первый секретарь Нижегородского обкома КПРФ Владислав Егоров. Выступая, он подчеркнул, что все незаконные решения по снятию кандидатов от КПРФ будут оспорены в Нижегородском областном суде. Юрий Афонин и Александр Тарнаев рассказали собравшимся о том, как проходит федеральная выборная кампания, и разъяснили позицию ЦК КПРФ по принципиальным вопросам современной политической ситуации.

Причина снятия кандидатов коммунистов на выборах в муниципальные представительные органы, отмечали выступавшие, очевидна — это мощная поддержка нижегородцами кандидатов и программы КПРФ. Поддержать нижегородцев прибыли многочисленные делегации из регионов Приволжского федерального округа.

Организаторы митинга обратились ко всем избирателям с просьбой 13 сентября прийти на выборы и проголосовать за КПРФ.

Пресс-служба Нижегородского обкома КПРФ.

МАКС-2015 — главное событие в авиационно-космической отрасли

26 августа Председатель ЦК КПРФ Г.А. Зюганов посетил проходящий в Подмосковье авиасалон МАКС-2015. По итогам своего визита он дал интервью для СМИ.

«НА МОЙ ВЗГЛЯД, это главное событие в авиационно-космической промышленности, — сказал Геннадий Андреевич, — пятнадцать лет регулярно бываю на этих встречах». Он отметил, что страна постепенно восстанавливает авиапромышленный комплекс, в состав которого в советское время входили пятнадцать заводов, производивших полторы тысячи летательных аппаратов в год. «Очень приятно, что есть новые изделия, что развивается и модернизируется старая техника», — подчеркнул лидер коммунистов.

Председатель ЦК КПРФ высказал пожелания, чтобы были продолжены традиции воронежских авиастроителей. Он отметил, что аэробус ИЛ-86 за тридцать лет ни разу не потерпел катастрофу с пассажирами на борту. «Сейчас можно делать три шага вперёд, учитывая новые разработки», — сказал Г.А. Зюганов.

Лидер коммунистов подчеркнул, что в отрасли появилось много талантливой молодёжи, интересных решений, не случайно в авиасалоне участвуют 750 ведущих фирм со всего мира. «Мы смотримся в этот раз солидно», — заметил он.

Также Геннадий Андреевич выразил надежду, что лучший в мире истребитель Т-50 в скором времени поступит в массовое производство.

Пресс-служба ЦК КПРФ.
Фото **Сергея СЕРГЕЕВА.**

Цитата

«В августе состоялась встреча председателя правления «Роснано» Анатолия Чубайса с президентом Владимиром Путиным, рассказали РБК несколько источников, близких к «Роснано». Источник в окружении главы администрации президента Сергея Иванова подтвердил факт встречи. Ранее источники рассказывали, что именно Иванов способствовал смягчению меры пресечения бывшему партнёру Чубайса, экс-руководителю госкорпорации Леониду Меламеду — с содержания под стражей в СИЗО до домашнего ареста…

Глава «Роснано» ходатайствовал перед первым лицом государства, и Путин дал понять, что топ-менеджерам корпорации «уже можно возвращаться в Москву». По информации человека, знакомого с Чубайсом, августовская встреча «была успешной, и именно её результаты позволили некоторым людям вернуться в Россию»…

Как писал в конце июля РБК, с того момента, как под домашний арест был посажен Леонид Меламед, из России уехали сразу несколько топ-менеджеров «Роснано» — как бывших, так и нынешних. Все они, как рассказывали более пяти источников в окружении Чубайса и Меламеда, опасались уголовного преследования».

РБК.

26 августа 2015 года.

На пути капитализма выхода нет

Недавно греческое правительство, созданное коалицией радикальных левых СИРИЗА и правой партии «Независимые греки» (АНЭЛ), ушло в отставку. Поэтому в ближайшее время в Греции состоятся досрочные парламентские выборы. Вероятнее всего, это произойдёт уже 20 сентября.

КАК ИЗВЕСТНО, СИРИЗА одержала победу на выборах в январе 2015 года за счёт бесстыдного обмана трудящихся. Тогда продажные политиканы пообещали отменить антинародные законы, которые ранее были приняты при правительствах ПАСОК и НД в соответствии с соглашениями (меморандумами), подписанными с империалистическими организациями (ЕС, МВФ, ЕЦБ).

Компартия Греции своевременно предупредила, что СИРИЗА — это на самом деле «левая» оппортунистическая партия, защищающая интересы буржуазии. Она мимикрировала под социал-демократическую партию и была поддержана буржуазией для управления социально-политическим кризисом в стране. Проводить политический курс в интересах народа, не является её задачей.

КПГ чётко сформулировала свою позицию: в рамках капиталистического пути развития, в рамках продолжения сотрудничества с ЕС и НАТО выход из кризиса, учитывающий интересы рабочего класса и других народных слоёв, найден быть не может.

В течение нескольких последних месяцев страной управляла «левая» партия СИРИЗА совместно с правой националистической партией АНЭЛ. Это правительство не только не отменило ранее подписанные с ЕС, МВФ, ЕЦБ меморандумы и более чем 400 антинародных законов, принятых для имплементации этих меморандумов, но и продолжило их реализацию. Правительство СИРИЗА — АНЭЛ инициировало голосование в парламенте за третье, ещё более болезненное соглашение (меморандум) с империалистическими силами. Данное соглашение поддержали в парламенте буржуазные партии: правая НД, социал-демократическая ПАСОК, центристская Потами. Новое соглашение наносит удар по уцелевшим правам трудящихся, его реализация приведёт к дальнейшему сокращению заработной платы и пенсий, упразднению страховых прав, для народных слоёв введут новые налоги, будет широко проводиться политика приватизации.

В период своего правления так называемое левопатриотическое правительство СИРИЗА — АНЭЛ твёрдо встало на рельсы продолжения участия нашей страны в империалистических союзах НАТО и ЕС, «стратегического альянса» с США. Оно принимало участие в миссиях НАТО и военных учениях, организовало военные учения даже с Израилем, пообещало США и НАТО, что создаст для них новую военную базу (на острове Карпатос), проголосовало в рамках ЕС за расширение и ужесточение торговой войны против России.

Таким образом, на практике оказалось, что правительство СИРИЗА — АНЭЛ является еще одним антинародным правительством, которое, выкрикивая «левые» лозунги, преданно служит буржуазии, ЕС и НАТО, как и предыдущие правительства. Сегодня правящие партии СИРИЗА и АНЭЛ используют те же самые аргументы, что были в ходу у откровенно буржуазных партий НД и ПАСОК. Они защищают новое антинародное соглашение, которое преподносят как уникальную возможность для сохранения страны в зоне евро и ЕС, говоря, что в этом и есть настоящее спасение народа. СИРИЗА, как и другие буржуазные партии, сеет среди рабочего класса и народа иллюзию, что ЕС и капитализм могут быть очеловечены, если трудящиеся стерпятся с антинародными мерами.

Чтобы предотвратить радикальные политические последствия, которые могут произойти после дискредитации СИРИЗА, буржуазная политическая система прибегла к формированию новых партий. Так, группа депутатов и бывших министров от СИРИЗА, действовавших в качестве «левой платформы» внутри партии СИРИЗА, создала новую партию под названием «Народное единство», которая сегодня рекламирует себя в качестве альтернативы СИРИЗА. Но не стоит забывать, что члены «Народного единства» несут личную серьёзную ответственность за обман народа. Занимая министерские посты, они участвовали в реализации антинародных законов. Они активно поддерживали соглашение, подписанное правительством СИРИЗА — АНЭЛ с тройкой кредиторов 20 февраля, а также антинародный план выхода из кризиса, который на 47 страницах был предложен на рассмотрение ЕС, МВФ и ЕЦБ. Теперь, когда народ потерял доверие к СИРИЗА, эти силы стали предлагать возвращение к национальной валюте и другие меры управления системой в качестве средства выхода из кризиса. Однако их действия — всего лишь попытка выстроить «дамбу», препятствующую радикализации народа, попытка отстоять капиталистический путь развития.

Коммунистическая партия Греции всегда последовательно разоблачала роль СИРИЗА и других буржуазных партий. КПГ боролась за отмену меморандумов и всех антинародных мер, за восстановление социальных прав, пособий и выплат в интересах рабочего класса и широких народных масс. Мы последовательно выступаем за реорганизацию рабочего движения и создание социально-народного союза рабочего класса с беднейшим крестьянством, самозанятыми слоями горожан, с молодёжью и женщинами из народных слоёв. Наша цель — усиление антимонополистической и антикапиталистической борьбы за обобществление монополий, за выход Греции из ЕС и НАТО, за одностороннее списание долга, за власть рабочих и народа.

Сегодня мы боремся за усиление роли КПГ в народном рабочем движении и в парламенте, продолжаем упорно отстаивать интересы рабочего класса, выступаем за освобождение от оков капиталистической эксплуатации.

Отдел международных отношений ЦК Компартии Греции.

Цифра дня

70% россиян высказались против условно-досрочного освобождения экс-главы департамента имущественных отношений минобороны РФ Евгении Васильевой, осуждённой за многомиллионные хищения. Такой вывод сделали социологи Левада-центра, которые провели 21—24 августа опрос в 134 населённых пунктах 46 регионов РФ. Положительно к решению суда относятся 8% участников опроса, ещё 13% заявили, что ничего о бывшей чиновнице не слышали, а 9% не смогли дать определённого ответа.

ЖКХ: жульничают, как хотят

Пикет против роста тарифов на услуги ЖКХ был организован Томским горкомом КПРФ на Новособорной площади.

С ПЕРВОГО ИЮЛЯ в Томской области поднялись тарифы на услуги ЖКХ. В среднем по региону коммунальные услуги подорожали на 13%. По теплу тариф увеличился на 12,1%, водоснабжению и водоотведению — на 14,4%, электроэнергия для населения подорожала на 8,5%; газ для населения — на 7,9%.

«Мы выразили нашу позицию по повышению тарифов на услуги ЖКХ. Откликнулось много томичей, данная проблема является всеобщей. Мы будем принимать дополнительные меры воздействия на власти с целью изменения ситуации», — заявил активист Томского горкома КПРФ В. Ковальчук.

Собравшиеся поддержали инициативу Компартии о введении моратория на увеличение цен на коммуналку.

Пресс-служба Томского обкома КПРФ.

Курьер новостей

Некому учить и лечить

СОКРАЩЕНИЕ стимулирующих выплат сильно ударит по заработной плате учителей Приморского края. Особенно остро работники образования почувствуют уменьшение дохода на фоне нынешней сложной экономической ситуации. Об этом корреспонденту агентства «Регнум» сообщила член комитета по социальной политике и защите прав граждан Законодательного собрания Приморья С. Колотова. Так, она прокомментировала информацию о том, что в некоторых регионах России будет сокращена заработная плата учителей за счёт урезания стимулирующих выплат. «Учителя, как и врачи, в Приморье на вес золота. Мало того, что сегодня некому лечить, так скоро станет и некому учить», — считает депутат-коммунист.

Бессовестный грабёж

ФЕДЕРАЛЬНАЯ антимонопольная служба России не допустила роста цен на лекарственные препараты в рамках процедуры согласования предельных отпускных цен производителей. В ходе проверок представленных производителями на регистрацию проектов предельных отпускных цен на лекарственные препараты выяснилось, что она может привести к экономически необоснованному росту стоимости препаратов почти в 9 раз (от 2,1 до 8,8 раза). Ведомство отказало в согласовании 75 проектов цен. В России за 6 месяцев 2015 года медикаменты подорожали почти на четверть (24,3%).

Привыкли не платить

ЗАДОЛЖЕННОСТЬ по заработной плате в Южном федеральном округе составляет 132,5 млн. рублей. Таковы данные на начало текущего месяца, обнародованные Росстатом. Несмотря на снижение объёмов долгов в целом по округу (на 3,2% по сравнению с 1 июля), половина регионов юга России, напротив, нарастила суммы невыплаченной работникам заработной платы. Лидерами по невыплате зарплаты своим сотрудникам на 1 августа стали работодатели Ростовской области, задолжавшие 74,3 млн. рублей — это больше половины от общей суммы долгов по ЮФО. На втором месте — Волгоградская область с 35,8 млн. рублей. Тройку замыкает Краснодарский край с 9,7 млн. рублей.

По сообщениям корреспондентов «Правды» и информагентств.

ISSN 0233-4275

Из когорты полководцев Великой Победы

На защите столицы и города Ленина

О Маршале Советского Союза Л.А. ГОВОРОВЕ беседуют историк лауреат Государственной премии СССР Владимир СУХОДЕЕВ и политический обозреватель «Правды» Виктор КОЖЕМЯКО

Вехи его пути

ГОВОРОВ Леонид Александрович (1897—1955). На военной службе с 1916 года. В Красной Армии с 1920 года. Участник Гражданской войны. После войны командир дивизиона, артиллерийского полка, начальник артиллерии стрелкового корпуса. В 1933 году окончил Военную академию имени М.В.Фрунзе, в 1938 году — Военную академию Генерального штаба. Преподавал в Военной артиллерийской академии. В Советско-финляндскую войну 1939—1940 годов — начальник штаба артиллерии 7-й армии, участвовал в прорыве линии Маннергейма. С 1940 года — заместитель инспектора артиллерии Главного артиллерийского управления РККА. В мае 1941 года назначен начальником Артиллерийской академии имени Ф.Э. Дзержинского.

В Великую Отечественную войну начальник артиллерии войск Западного направления, Резервного фронта, заместитель командующего войсками Можайской линии обороны, начальник артиллерии Западного фронта, командующий 5-й армией. В 1942 году направлен командующим группой войск Ленинградского фронта, а затем становится командующим войсками всего этого фронта. Одновременно в феврале—марте 1945 года командует войсками 2-го Прибалтийского фронта.

После войны командующий войсками Ленинградского военного округа, главный инспектор Сухопутных войск, затем главный инспектор Вооружённых Сил — заместитель министра Вооружённых Сил СССР. С 1954 года Главнокомандующий Войсками противовоздушной обороны страны — заместитель министра обороны СССР. Маршал Советского Союза (1944), Герой Советского Союза (1945), награждён высшим военным орденом «Победа» (1945).

В битве под Москвой

— Генерал-майор Л.А. Говоров слыл в Красной Армии заправским артиллеристом. И был по праву назначен начальником Артиллерийской академии имени Ф.Э. Дзержинского. Но пробыл в этой должности совсем недолго…

— Да, так сложилось. Меньше чем через три недели началась Великая Отечественная война, а ровно через месяц после этого Ставка Верховного Главнокомандования назначила Говорова начальником артиллерии Западного направления и затем Резервного фронта. В октябре 1941 года он заместитель командующего войсками Можайской линии обороны, начальник артиллерии войск Западного фронта. Наконец, ему поручают командование 5-й общевойсковой армией.

Иные авторы толкуют: мол, в то тяжёлое военное время вынуждены были ставить артиллериста командовать общевойсковой армией. Это мнение несправедливо. Говоров — не просто артиллерист: он специалист в деле использования артиллерии при прорыве укреплённых районов (этому даже был посвящён его специальный научный труд), а главное — один из наиболее образованных командиров Красной Армии, окончивший две военные академии и имевший боевой опыт Советско-финляндской войны.

— По вопросу о назначении артиллериста командующим общевойсковой армией добавлю авторитетное высказывание Г.К. Жукова, под началом которого Говоров воевал сперва на Резервном, а затем на Западном фронте. Итак, Георгий Константинович свидетельствует: «Говоря кратко, мы исходили из двух важнейших обстоятельств. Во-первых, в период боёв под Ельней генерал Говоров, будучи начальником артиллерии Резервного фронта, зарекомендовал себя не только как прекрасно знающий своё дело специалист, но и как волевой, энергичный командир, глубоко разбирающийся в оперативных вопросах. Во-вторых, в нашей обороне под Москвой основная тяжесть борьбы с многочисленными танками противника ложилась прежде всего на артиллерию, и, следовательно, специальные знания и опыт Говорова приобретали особую ценность. Последующие события показали, что сделанный нами выбор был весьма удачен».

— Действительно, правильность выбора полностью подтвердил весь дальнейший ход событий на вверенном Леониду Александровичу участке фронта.

— Как вы определяете главные заслуги генерала Говорова при обороне Москвы?

— Под его командованием 5-я армия вместе с другими армиями Западного фронта успешно провела оборонительные бои против неисчислимых танковых атак немецко-фашистских войск на подступах к столице на Можайском направлении. Командарм-5 организовывал танковые засады, на полях по его указаниям устанавливались мины, а в глубине обороны он располагал артиллерию и добивался её массированного и грамотного применения. Создание противотанковых районов и формирование необходимых резервов сорвало все попытки немецко-фашистских войск осуществить прорыв и выйти на автостраду Минск—Москва. Ожесточённые бои в течение нескольких суток развернулись у деревни Акулово и затем у деревни Голицыно.

(Окончание на 6-й стр.)

Под алыми знамёнами комсомола

С 21 по 23 августа на турбазе под Екатеринбургом состоялся слёт комсомола Уральского федерального округа, собравший делегации из городов Свердловской области — Нижнего Тагила, Серова, Верхней и Нижней Салды, Краснотурьинска, Новоуральска, Каменска-Уральского, Качканара, Белоярского района, Челябинской, Тюменской областей и Ямало-Ненецкого автономного округа.

В РАМКАХ СЛЁТА прошёл семинар-совещание комсомольского актива, на котором первый секретарь ЦК ЛКСМ Анатолий Долгачёв рассказал о деятельности ЛКСМ РФ. Опытом работы Свердловского областного отделения КПРФ поделился первый секретарь обкома Александр Ивачёв. Секретарь по оргработе обкома КПРФ Эдуард Мансуров представил новый проект отделения КПРФ «Городской контроль».

Андрей Жуков — секретарь Новоуральского отделения ЛКСМ РФ, депутат гордумы — отчитался о депутатской деятельности и поделился опытом проведения выборных кампаний как в молодёжный, так и во «взрослый» парламент.

О событиях в Донбассе с самых первых дней «русской весны» рассказали непосредственный участник донецкого антимайдана Ростислав Журавлёв и первый секретарь Дегтярского отделения КПРФ полковник ПВО ЛНР Владимир Муратов.

В рамках слёта прошла XIV отчётно-выборная конференция Свердловского областного отделения ЛКСМ РФ, где первым секретарём был избран Денис Курочкин.

Между семинаром и конференцией были организованы игра в волейбол, турнир по стрельбе из лука. Участники войны в Донбассе провели презентацию современного военного обмундирования, в котором воюют ополчение Новороссии. С лекциями перед участниками слёта выступили известный уральский философ-марксист Андрей Коряковцев и историк, член Свердловского обкома КПРФ Александр Ладыгин.

В завершение комсомольцы провели футбольный матч, а делегация из Дегтярска, возглавляемая Владимиром Муратовым, провела показательные бои.

В ТЕ ЖЕ ДНИ в Щёлковском районе Подмосковья проходил международный летний слёт Московской городской организации ЛКСМ РФ «Знамя юности-2015». В самом начале разделённые при помощи жеребьёвки молодёжные команды избрали себе командиров. Иностранные делегации — коммунисты и комсомольцы из Лаоса, Венесуэлы, Вьетнама, Палестины и Сальвадора — перемешались с московскими ребятами. Такое деление оргкомитет лагеря решил произвести с целью научить ребят и девушек действовать в коллективе.

В открытии лагеря принял участие заместитель Председателя ЦК КПРФ, секретарь МГК КПРФ, депутат Государственной думы В.Ф. Рашкин. Над лагерем на флагштоке были подняты Знамя Победы и флаг Ленинского комсомола. Затем прошла встреча, в ходе которой депутат рассказал комсомольцам о борьбе партии на всех уровнях, в том числе и на думской трибуне. Он обозначил ряд имеющихся проблем, рассказал о способах их решения и основных задачах на ближайшее будущее, ответил на вопросы комсомольцев.

За два дня в лагере были проведены игры «Чрезвычайный комитет», «Рюхи», «Что? Где? Когда?», «Зарница», другие развлекательные, интеллектуальные и спортивные мероприятия. Состоялась встреча с депутатом муниципального образования Лефортово П.М. Тарасовым.

День в лагере начинался с подъёма под Гимн СССР и утренней зарядки, а заканчивался интересными беседами и комсомольскими песнями под гитару у костра. Помимо участия в программных мероприятиях, желающие купались в озере, катались на лодках, гуляли по лесу. Впечатления, которыми поделились участники слёта, остались самые лучшие и запомнятся надолго.

По материалам интернет-сайта ЦК КПРФ.

На правительственной кухне

Государственный антисоветизм

Утверждение премьер-министром Медведевым концепции государственной политики по увековечению памяти жертв политических репрессий вызывает много вопросов. Заместитель Председателя ЦК КПРФ Дмитрий Новиков оценил эту инициативу правительства как более чем сомнительную.

— ПРАВИТЕЛЬСТВО РФ ранее отметилось принятием широкой программы празднования столетия Солженицына. КПРФ уже обращала внимание на конъюнктурный характер этого решения. Его ангажированность особенно очевидна, если учесть, что чиновники не спешат организовать действительно массовое празднование юбилеев целой плеяды классиков нашей литературы. А ведь эти люди имеют исключительные заслуги и перед своей страной, и перед мировой культурой. Что же до Солженицына, то его более уместно славить Западу за вклад в борьбу «мирового сообщества» с СССР. Однако российское правительство готово устроить шумный юбилей, хотя такие решения способны нанести большой вред нашему обществу.

И вот правительство делает новый шаг в том же направлении. Принятие упомянутой концепции вызывает целый ряд вопросов даже при беглом знакомстве с этим документом.

Будут ли в рамках данной концепции изданы массовыми тиражами исследования неангажированных историков? К примеру, работы недавно ушедшего из жизни доктора исторических наук Виктора Земскова. Эти исследования показали, что «массовые необоснованные репрессии» — в значительной мере миф. Или нам опять будут транслировать небылицы про миллионы расстрелянных чуть ли не лично Сталиным? Реальное число осуждённых существенно отличается от цифр, которые называли Солженицын и представители либеральной интеллигенции.

А ведь в результате истерии, формировавшейся вокруг этих лжеданных, многие осуждённые были реабилитированы поспешно и абсолютно необоснованно. Вспомним хотя бы скандальный пример с гитлеровским генералом фон Паннвицем и пособниками нацистов из числа бывших казаков-белогвардейцев, которым даже мемориальную доску в Москве открыли.

Каким образом авторы концепции планируют развивать «межпоколенческие связи»? Ведь постоянное педалирование у родственников репрессированных чувств обиды на свою страну и соотечественников способно формировать враждебный настрой ко всему обществу. Такие действия, скорее, идут вразрез с интересами патриотического воспитания и теми чувствами, которые вызвало у большинства россиян возвращение в Россию Крыма и Севастополя.

Уверен, недоумение по поводу концепции возникает не только у коммунистов, но и у всех патриотически настроенных граждан. Среди прочих вопросов возникает и такой: как сочетается концепция правительства по увековечению памяти жертв политических репрессий с объявленным президентом курсом на сплочение общества в условиях внешней угрозы? Если сам же Медведев поощряет тех, кто не готов отложить в дальний угол свои обиды и счёты с Советской страной, то как должно выглядеть это «сплочение»? Спектр мнений и позиций в обществе очень широк, и история взаимных обид долгая. КПРФ в острый момент кризиса на Украине показала, что готова поддержать те инициативы, которые защищают национальные интересы страны. Но какой пример теперь подаёт правительство?

В начале этого года лидер КПРФ Геннадий Зюганов выступил с открытым письмом против антисоветизма и русофобии, показав, что эти явления сугубо антинациональны. Правительство же своими действиями явно потакает антисоветизму, а значит, и русофобии. Ничего, кроме вреда России, такие концепции не принесут.

Я полагаю, что принятие этого решения политически мотивировано. Очевидно, в пуле провластных политтехнологов активизировались желающие сформировать своего рода информационный противовес предстоящему столетию Великой Октябрьской социалистической революции. А в результате всё это выглядит как целенаправленные действия правительства по расколу общества, и без того разделённого острейшими социальными противоречиями.

Пресс-служба ЦК КПРФ.

30 августа — День шахтёра

Безработные угледобытчики — на «голодном» пайке

В советские годы главным трудовым праздником в населённых пунктах Донбасса был День шахтёра. В преддверии праздничного дня подводились итоги социалистического соревнования, готовились доклады для торжественных собраний, лучшим по профессии присваивались почётные звания. В каждой шахтёрской, да и не только шахтёрской семье накрывался праздничный стол, молодые угледобытчики в домашней обстановке отдавали дань уважения шахтёрам старшего поколения. А на улицах и площадях, в парках и домах культуры не смолкала музыка, лились весёлые песни. Светились огнями надземные помещения предприятий, а рядом с шахтами темнели свидетели трудовых достижений — терриконы поднятой на поверхность породы.

НЫНЕ СВОЙ профессиональный праздник шахтёры встречают забастовками и митингами протеста. Из сотни шахт Ростовской области, выдающих на-гора калорийное топливо для металлургии и других отраслей промышленности, осталась только одна — «Обуховская», что в городе Зверево. В прошлом году в строю действующих в городе Гуково ещё числились обогатительная фабрика «Замчаловский антрацит» и две шахты: «Восточная» и «Алмазная». Но ко дню шахтёра, который отметят 30 августа, на рабочих местах будут находиться разве что слесари, ведущие демонтаж оборудования для отправки его на металлолом. И в квартирах шахтёров не накроют праздничных столов: заработную плату работникам шахты «Восточная» не выдавали уже два года, задолженность составляет 80 миллионов рублей. «Алмазная» простаивает почти год, долги работодателя перед шахтёрами превысили 100 миллионов рублей. А на еле дышащей обогатительной фабрике операторы, электрики и слесари работают за «спасибо» всё нынешнее лето.

— С 16 июня на обогатительной фабрике проводится забастовка с требованием погасить задолженность по зарплате и улучшить условия труда, — говорит оператор пульта управления Евгения Тишкова, имеющая 20-летний стаж работы. — Численность слесарей по ремонту оборудования и электриков сократили до минимума, об охране труда и о технике безопасности нет и речи: работали при протекающей крыше, после смены приходилось переодеваться в мокрую одежду.

И операторы, и слесари, и электрики давно не обеспечиваются спецодеждой, хотя это условие записано в трудовом договоре. Работникам, которые отказались бастовать, администрация изредка подбрасывает подачки в три-четыре тысячи рублей. А «непокорные» вынуждены перебиваться с хлеба на квас с помощью родителей-пенсионеров. Запас средств, который имелся практически в каждой семье, уже давно израсходован. Долги по коммунальным платежам растут, детей нужно готовить в школу, а над теми, кто взял кредит, довлеет перспектива судебных исков со стороны банков.

— Если раньше, даже в «лихие девяностые», была надежда на улучшение ситуации, то сейчас у шахтёров Гукова нет никаких перспектив, — говорит первый секретарь горкома КПРФ, бывший горный мастер Геннадий Щербаков. — Шахта «Восточная» полностью разукомплектована и залита водой, на шахте «Алмазная» ведутся работы по демонтажу оборудования, начались подтопления. Шахта «Замчаловская», где добывался уголь малой зольности, тоже залита водой.

Уже второй год работникам двух шахт и обогатительной фабрики не выдаётся пайковый уголь. Прошлой зимой выдали с горем пополам кому все положенные 4 тонны, кому половину. А в среднем на зиму требуется 5 тонн топлива. Предстоящей зимой — уже объявлено — пайкового угля шахтёрам не дождаться. Во властных структурах обсуждается проблема компенсации расходов, но в реальность компенсаций никто не верит. И безработные, бастующие и выброшенные за ворота угледобытчики страшатся приближающихся холодов. Прошлая зима была мягкая, но в Донбассе случаются и морозные деньки. Хоть шахтёрские города считаются газифицированными, однако к частным домовладениям далеко не всегда подведено «голубое топливо». Трубопроводы проходят через жилмассивы, но подключение нынче стоит уже более двухсот тысяч рублей. А где их взять безработным шахтёрам, если за свет платить нечем?

Обращались гуковские горняки с просьбой о помощи в местные, региональные и федеральные органы власти. Ответ пришёл из областного министерства угольной промышленности: выплата зарплаты будет производиться по мере реализации продукции. Единственный вид продукции на шахтах сейчас — разобранное на металлолом оборудование. Уголь, как продукция, был в марте, апреле и даже в мае. Но почему-то от его реализации шахтёрам даже крошки не перепало. С наёмной администрации шахт и фабрики взятки гладки, они все кивают на мифических хозяев, живущих за границей. Больше надеяться не на кого, кроме как на коммунистов.

Обком и горком КПРФ в прошлом году помогли инициативной группе шахтёров провести митинг протеста. Лидер ростовских коммунистов Николай Коломейцев с трибуны Государственной думы потребовал создания комиссии по расследованию причин задержки заработной платы гуковским шахтёрам. Но это предложение не поддержали депутаты от «Единой России», в том числе и Владимир Катальников, бывший бригадир проходчиков шахты «Аютинская», возглавлявший группу шахтёров Ростовской области на Васильевском спуске.

Наверное, нынешний День шахтёра будет для гуковских угледобытчиков последним. В советские годы в объединении «Гуковоуголь» было 18 действующих шахт. Сейчас практически не осталось ни одной. Шахты загублены, а взамен нынешняя власть не сделала ничего ни в городах, ни в шахтёрских посёлках. Там разрушается инфраструктура, стареют жители, ветшают дома. Трагически быстро забывается шахтёрская слава Донбасса. До сих пор при въезде в Гуково стоит памятный знак, славящий шахтёрский труд. Неужели и этот памятник советских лет будет разрушен?

Чтобы не допустить умирания своей профессии, шахтёры Гукова с помощью организации КПРФ приступили к подготовке очередного митинга.

Алексей ХОРОШИЛОВ.
(Соб. корр. «Правды»).

г. Гуково,
Ростовская область.

● ***Терриконы долго ещё будут стоять немыми свидетелями былой славы.***

Фото **автора.**

Поздравляем!

ПОЧЁТНЫЙ ЮБИЛЕЙ отмечает 30 августа одна из замечательных ветеранов «Правды», член КПСС—КПРФ с 1952 года Нона Андреевна Полянская. Окончив в 1947 году Уральский государственный университет в Свердловске, журналистскую работу она начала в Узбекской ССР. А в марте 1953 года происходит очень значительное событие в её биографии — она принята в отдел писем главной газеты страны.

С тех пор до ухода на заслуженный отдых Нона Андреевна трудилась в «Правде», возглавляя более двадцати лет её общественную приёмную. Не перечесть всех, кто обращался в редакцию и кому она помогла. В любимое дело вкладывала всю свою душу. Она и сегодня живёт заботами родной газеты, активно участвует в работе нашей парторганизации.

Доброго здоровья тебе, дорогая коллега и верный друг!

ПРАВДИСТЫ.

Пропагандистам и агитаторам

ВЫШЕЛ В СВЕТ и рассылается коллективным подписчикам очередной номер (№ 5(88) журнала Коммунистической партии Российской Федерации «Политическое просвещение».

Номер открывается публикацией материалов июньского (2015 г.) пленума ЦК КПРФ. Читатели имеют возможность более глубоко ознакомиться с докладом на пленуме «Дело Великого Октября и задачи молодёжной политики КПРФ» Председателя ЦК нашей партии Г.А. Зюганова и постановлением пленума.

Под рубрикой «Пропаганда — агитация — организация» напечатаны отдельные лекции председателя Главполитпросвета в первые годы Советской власти Н.К. Крупской. Следует обратить внимание на её тезис о том, что эффективной является только такая просветительская работа, которая тесно связана с решением практических задач, ведёт к организации широких слоёв трудящихся.

В помощь сторонникам восстановления памятника Ф.Э. Дзержинскому на Лубянской площади в Москве журнал предлагает его биографию.

Кандидат исторических наук профессор В.Н. Попов (Сталинград-Волгоград) посвятил свою статью разгрому Красной Армией в 1945 году милитаристской Японии. Известный публицист С.Т. Брезкун (г. Саров Нижегородской области) анализирует последние события на Украине. Доктор исторических наук профессор А.В. Семёнова рассказывает об искажении истории на французском телевидении.

Рекомендуем региональным, местным и первичным партийным организациям рассмотреть вопрос о коллективной подписке на журнал «Политическое просвещение». Условия — очень удобные для парторганизаций. Более конкретную информацию о подписке можно получить по телефонам: 8(495) 692-37-54, моб. 8-916-117-70-18, моб. 8-903-544-55-80.

Марина КОСТИНА.
Главный редактор «Информационного бюллетеня ЦК КПРФ», кандидат социологических наук.

Пристройка вместо капремонта

Дом №16 по ул. Островского в Белгороде был построен в 1948 году. По словам жильцов, последний раз ремонт — не капитальный — у них проводился в 1987 году. Так что состояние здания оставляет желать лучшего. Тем не менее, когда госпожа Чистякова, собственник одной из квартир, решила сделать пристройку к ветхому дому под торгово-офисное здание, в декабре 2014 года она получила разрешение от местных властей.

ПРИ ЭТОМ чиновников нисколько не смутили отчёт о техническом состоянии несущих конструкций дома и заключение экспертизы, которая была выполнена перед строительством. Обследование технического состояния выявило «вертикальные трещины, свидетельствующие о разломе здания.., отсутствие планировки и расположение отмостки выше уровня чистого пола первого этажа здания в совокупности с повреждениями горизонтальной гидроизоляции стен, что ведёт к разрушению кирпичной кладки стен здания.., фундамент на период обследования находится в ограниченно работоспособном состоянии». Соответственно в заключении отчёта чётко сказано, что эксплуатация здания возможна только после устранения всех дефектов.

Несмотря на все эти выводы, администрация города в лице департамента строительства и архитектуры без проведения каких-либо работ по усилению конструкций здания 15 декабря 2014 года выдала разрешение на строительство торгово-офисного здания, которое должно быть пристроено к дому. Хотя даже в заключении экспертизы, на которое ссылается управление жилищного надзора, недвусмысленно сказано: «...следует обратить внимание, что участок проектируемого строительства находится в зоне плотной застройки. Вибрация, возникающая при забивке свай, может оказать негативное воздействие на существующие здания», «фундаменты на период обследования находятся в ограниченно работоспособном состоянии. Для предотвращения дальнейшего разрушения фундаментов здания следует произвести 100-процентное их усиление, выполнить их вертикальную гидроизоляцию, установить разгружающие балки». Были предписаны и другие меры, которые требовалось осуществить перед началом строительных работ.

Тем не менее ничего из вышеперечисленного сделано не было. Это же дополнительные затраты, а экономия своих средств для «эффективных собственников» куда важнее интересов других людей.

Жители дома №16 писали жалобы во все инстанции, включая управление жилищной инспекции Белгородской области. И тут обнаружилось ещё одно чудо, на которые так щедра Белгородчина. В ответе жилищной инспекции, помимо прочего, даётся ссылка на протокол собрания собственников дома № 16, проведённого якобы в заочной форме, где все 100%, как того категорически требует закон, проголосовали «за» реконструкцию дома.

Не будем говорить о том, что, по крайней мере, часть жильцов узнала о своём участии в голосовании только из упомянутого ответа. Но есть один стопроцентно доказанный факт, который иначе, как сверхъестественный, расценить невозможно: свой голос «за» 12 августа 2013 года подал собственник помещения, умерший за пять лет до того. Вероятно, организаторы голосования овладели спиритическим мастерством и получают нужные им голоса даже с того света.

К столь знаменательному событию, безусловно, должны проявить интерес если не энтузиасты-исследователи аномальных явлений, то работники прокуратуры, которым заниматься подобными «чудесами» надлежит по долгу службы.

Что ж, это «белгородское чудо» наглядно демонстрирует, чего, в принципе, стоят подобные заочные голосования. И возникает вопрос: на что ещё пойдут предприниматель и прикрывающие его чиновники?

Пока же стройка идёт полным ходом. В СМИ приводились жалобы тех, кто живёт в многострадальном доме: когда вбивали сваи под новый дом, старый (в полном соответствии с прогнозом специалистов) ходил ходуном и по стенам и по потолку пошли трещины; после того как убрали водосточные трубы, вода течёт по стенам и в комнатах сыро; трубы в ванной сгнили, на стенах от влажности появился грибок; открыть окна и просушить помещение невозможно — летят пыль и выхлопные газы от строительной техники. «Может, власти специально ждут, пока нас тут завалит, чтобы отхватить землю под элитное жильё?», — высказывают предположение жильцы.

Казалось бы, именно этому дому, которому в нынешнем году исполнилось 67 лет, капитальный ремонт необходим в первую очередь. Однако на вопрос жителей о планирующемся капитальном ремонте самого дома заместитель начальника департамента городского хозяйства Белгорода дал ответ, от которого люди до сих пор не могут оправиться: капремонт намечен в период 2039—2043 годов. Если ветхий дом, да ещё в тех условиях, которые ему создали, сможет служить жильём людям до назначенного времени, это будет ещё одним чудом.

Анастасия БАЙБИКОВА.
Депутат горсовета.

г. Белгород.

Защитили сквер субботником

БОРЬБА ЖИТЕЛЕЙ микрорайона ТЭЦ города Тамбова за сохранение сквера, который был назван в честь 70-летия Победы советского народа в Великой Отечественной войне, продолжается. Недавно состоялись три народных схода, было собрано более тысячи подписей в защиту сквера, на территории планируемой застройки местные жители вместе с коммунистами во главе с первым секретарём Тамбовского обкома А. Жидковым высадили деревья.

Несмотря на заявления городских и областных властей, что забор будет разобран, он так и стоит. Значит, застройщик ставит себя выше не только местных жителей, но и руководителей города и области, оказывая тем самым психологическое давление: «Мы всё равно застроим территорию, что бы вы ни делали». Как отметил депутат-коммунист А. Александров, согласно кадастровой карте, площадь территории земельного участка, взятого в аренду, меньше территории, которую огородили. То есть дополнительно огородили часть сквера, который не входит в границы арендованного участка. Подобные действия можно расценить как самозахват земли.

Выступая на народном сходе, член инициативной группы, депутат Тамбовской городской думы от КПРФ А. Александров поблагодарил жителей микрорайона за проявленную гражданскую активность, призвал приложить все усилия по защите сквера имени 70-летия Победы и предложил провести субботник.

И вот более пятидесяти жителей микрорайона вышли на уборку сквера. На месте спиленных деревьев были высажены 38 новых, наведён порядок на территории зелёной зоны. В мероприятии приняли участие не только местные жители, но и представители общественности города, коммунисты. Теперь, выходя на улицу, люди повсюду видят знакомые лица, район стал заметно добрее и уютнее. А дети и подростки, глядя на своих родителей и помогая им, на деле убеждаются, что взрослые могут не только ходить по торговым центрам и смотреть телевизор.

Несмотря на то, что администрация временно отозвала разрешение на строительство торгово-офисного здания, обольщаться не стоит. Представитель застройщика ООО «Стройтраст» заявил журналистам, что никаких интервью руководство «Стройтраста» давать не будет, разъяснять свою позицию не собирается, идти навстречу горожанам — тоже себе в убыток. Жители потребовали от администрации города расторгнуть договор аренды с этой компанией, не желающей считаться с мнением тамбовчан, а также придать скверу статус природно-рекреационной зоны.

Пресс-служба Тамбовского обкома КПРФ.

Двойное предательство

События конца августа — начала сентября 1991 года, последовавшие за провалом ГКЧП, стали завершающим этапом антисоветской, антисоциалистической, буржуазной контрреволюции в СССР. Руководство России открыто разваливало страну, частью которой эта республика являлась. Деяние более чудовищное и циничное трудно даже представить.

По планам Гитлера

После Победы в архивах гитлеровской Германии обнаружили документы, раскрывавшие главный замысел её главарей: навсегда уничтожить СССР, чтобы он не смог возродиться.

«Задачи нашей политики... должны... идти в том направлении, чтобы... органически выкроить из огромной территории Советского Союза государственные образования... освободив тем самым Германскую империю на будущие века от восточной угрозы» (из речи рейхслейтера Розенберга, одного из главных идеологов нацизма, о политических целях Германии в предстоящей войне против Советского Союза, произнесённой 20 июня 1941 года, за два дня до вероломного нападения гитлеровцев на СССР). «Речь идёт не только о разгроме государства с центром в Москве. Достижение этой исторической цели никогда не означало бы полного решения проблемы. Дело заключается... в том, чтобы разгромить русских как народ, разобщить их» (из замечаний и предложений по генеральному плану «Ост» рейхсфюрера войск СС, представленных как документ особой важности Нюрнбергскому военному трибуналу).

Изуверская суть замысла очевидна. Страны, побеждённые в войне, порой поднимались, набирали силу и даже побеждали своих победителей — в истории таких примеров немало. А вот государства, раздробленные на части, уходили в небытие.

Именно такую казнь и такую судьбу готовили гитлеровцы нашей стране. И дробление её считали важнее военной победы. Остриё замысла было нацелено против основной державной опоры страны — русского народа, который намеревались прежде всего оторвать от других братских народов.

Зловещий замысел полностью совпадал с целями США. Ещё в октябре 1918 года правительство президента Вильсона разработало план расчленения России на отдельные «самостоятельные области». Официальная карта её, составленная госдепартаментом для Парижской мирной конференции, включала лишь Среднерусскую возвышенность. Вся остальная территория, пояснялось в приложении, — «большие области, каждая со своей экономической жизнью».

Естественно, США подхватили то, что не успело выполнить фашистское руководство. В июле 1959 года конгресс утвердил закон «О порабощённых нациях», чётко определивший главную стратегическую цель новых претендентов на мировое господство: «США должны стремиться к расчленению советского монстра на 22 государства». В числе их, кроме пятнадцати республик Союза, были семь государственных образований на территории РСФСР, среди которых — Сибирь, Дальний Восток, «Идель-Урал», «Казакия».

Казалось бы, руководство России, более 80 процентов населения которой — русские, должно было как зеницу ока беречь государственное единство СССР. Но руководство стало главным тараном, разрушавшим страну. Российские власти крушили её под лозунгами «Долой Советскую власть!.. Долой Компартию!.. Освободимся от сталинизма!..» Под теми же лозунгами воевали против СССР власовцы. И так же клялись, что выступают за интересы России. Разница в том, что власовцы шли на свою страну с оружием в руках, а российское руководство разваливало её без автоматов, ракет и танков. И в том, что власовцы служили фашистской Германии, а у российских властей, устанавливающих буржуазный режим, был новый хозяин.

К этому хозяину ещё в сентябре 1989 года прилетел на смотрины Борис Ельцин. И там, подчёркивая своё отношение к стране, гражданином которой являлся, перед телекамерами с нескрываемой издёвкой, врастяжку, через губу, произнёс: «ЭС-ЭС-ЭС-ЭР», «КА-ПЕ-ЭС-ЭС», «КА-ГЕ-БЕ». Принимавшие его высокие чины США рукоплескали. И хотя Ельцин занимал тогда далеко не первостепенную должность — председателя Комитета Верховного Совета СССР по вопросам строительства и архитектуры, с ним встретился и доверительно беседовал президент Джордж Буш. При вступлении в должность он, как и положено, давал клятву, что будет неукоснительно исполнять все законы США. В том числе и Закон о порабощённых нациях. И для выполнения главного стратегического плана, заложенного в этом законе, Бушу и его команде позарез нужен был такой человек, как Ельцин.

США сделали всё, чтобы с помощью своих агентов и прозападников, набиравших силу в российских правящих кругах, привести его к власти. Ещё на подступах к Кремлю, возглавив Верховный Совет, он полностью оказался под внешним управлением. Важнейшие для России государственные вопросы решали американские советники и посол США в Москве (в то время — Джек Мэтлок, а затем Роберт Страусс).

Доверие своих хозяев Ельцин оправдал с лихвой. Декларация о суверенитете России была принята аккурат в день рождения Буша. И именно Бушу он сразу же доложил из Беловежья о последнем ударе по «советскому монстру», нанесённом под его, ельцинским, началом: «Союз ССР как субъект международного права и геополитическая реальность прекращает своё существование».

План, который гитлеровцы не сумели реализовать в годы их кровавой агрессии, был выполнен властями «новой России» с помощью националистов из других республик в мирное время. Развалив СССР, они предали тех, кто сражался и погибал за нашу общую Родину. Предали Победу.

Мастера исторического подлога

Чем обернулось это предательство, известно. Новые государственные образования, выкроенные из огромной территории Советского Союза, покатились в пропасть. Начался запланированный западными хозяевами крах крупнейшего геополитического обрубка СССР — России. Были угроблены её жизненно важные отрасли — от самолётостроения, станкостроения — основы развития промышленности (выпуск станков с 1986 до 2014 года упал в 70 раз) до сельхозмашиностроения: в 24,5 раза уменьшилось с 1990 года производство тракторов, в 20 раз — зерноуборочных комбайнов. Рухнуло сельское хозяйство. Россия производит сейчас молока в 1,8 раза (почти вдвое) и мяса — на 15 процентов меньше, чем четверть века назад!

Потери её экономики за это время достигли пяти триллионов долларов. Напомню: прямой материальный ущерб, который нанесли оккупированным территориям Советского Союза гитлеровцы, определённый Государственной комиссией по довоенным ценам, составил 679 миллиардов рублей, или 128 миллиардов долларов. Если учесть, что с того времени доллар США «усох» (девальвировался) примерно в семь раз, материальный ущерб России после того, как нынешний режим «выкроил» её из СССР, превысил ущерб, нанесённый гитлеровцами, вшестеро!

И уже только слепой не видит, что она превратилась в сырьевой придаток, полуколонию Запада: экспорт машин и оборудования в дальнее зарубежье упал впятеро, а продажа (в долларах) нефти, газа, металлов и различного сырья в 2012 году в 50 раз превысила объём продажи машиностроительной продукции. Доля иностранного капитала в основных подвидах промышленности — от добывающей до энергетического машиностроения — возросла до 50—75 процентов. Подорвана возможность самостоятельного инновационного развития. Почти все комплектующие для информационных технологий (микрочипы, процессоры) и основное программное обеспечение создаются на Западе. До 95 процентов доходит доля иностранных комплектующих в российских судовых машинах и приборах. А доля импорта в станкостроении, по данным минпромторга, в прошлом году превысила 90 процентов. От 60 до 90 процентов достигла она в тяжёлом машиностроении, электронной и лёгкой промышленности.

Но самое страшное — людские потери. Непосредственная убыль (превышение смертности над рождаемостью) с 1990 по 2011 год составила 12,8 миллиона человек, снижение естественного прироста населения по сравнению с советским уровнем — 16,8 миллиона. В итоге Россия потеряла 29,6 миллиона человек — больше, чем весь Советский Союз за годы войны с фашизмом.

Никогда ещё в мирное время ни одна крупная страна не переживала такого краха.

Масштабы его российское руководство скрывает как может. А виновником очевидной для всех экономической катастрофы объявило Советскую власть. Неспособная, мол, к развитию социалистическая экономика впала в застой, что и привело к «распаду» СССР и проблемам «новой» России.

Что тут скажешь? Разве то, что сказала в ноябре 1991 года на заседании Американского нефтяного института Маргарет Тэтчер: «Советский Союз — это страна, представляющая серьезную угрозу для западного мира... Я имею в виду угрозу экономическую. Благодаря плановой политике и своеобразному сочетанию моральных и материальных стимулов Советскому Союзу удалось достигнуть высоких экономических показателей. Процент прироста валового национального продукта у него был примерно в два раза выше, чем в наших странах. Если при этом учесть огромные природные ресурсы СССР, то при рациональном ведении хозяйства у Советского Союза были вполне реальные возможности вытеснить нас с мировых рынков. Сложилась весьма трудная для нас ситуация».

И вправду. Средний прирост внутреннего национального продукта в СССР с 1946 по 1985 год (после Победы до горбачёвской перестройки) составлял семь процентов, а в США — 3,2 процента. Советская экономика развивалась в 2,2 раза быстрее! ВНП СССР за это время, по данным ЦРУ, вырос с 25 до 56 процентов от ВНП США. Если в 1960 году объём промышленной продукции СССР по сравнению с США составлял 55 процентов, то через 20 лет, в 1980 году, — уже более 80 процентов.

Даже в «застойную» пору (1981—1985 годы) валовой национальный продукт прирастал в СССР почти в полтора раза быстрее, чем в США. И, несмотря на урон, нанесённый перестройкой, в 1990 году Советский Союз производил больше, чем Соединённые Штаты, металлорежущих станков и минеральных удобрений — в полтора раза, тракторов — почти в пять раз, цемента — в 1,8, хлопчатобумажных тканей — в два раза, в 1,3 раза — стиральных машин, в 3,3 — сахарной свёклы, в 1,6 — молока, в 1,4 — яблок, выплавлял в 1,8 раза больше стали, добывал в полтора раза больше газа и нефти, почти вдвое превосходил США по улову рыбы и добыче других морепродуктов.

По индексу развития человеческого потенциала — интегральному показателю уровня жизни и экономики, который определяет ООН, — в 1990 году СССР достиг 26-го места в мире. Для сравнения: Россия сейчас — на 57-м.

Новым властителям России всё это — что кость в горле. Как и потрясшие человечество советские научно-технические достижения: первая в мире атомная электростанция, построенная всего через девять лет после разрушительной кровавой войны, а затем, через три года, — первый в мире спутник и первый в мире атомный ледокол. А вскоре как величайший прорыв в будущее — первый полёт человека в космос. «Советы опередили нас прежде всего в области образования, — признал тогда президент США Джордж Кеннеди. — Чтобы ликвидировать это отставание, мы должны радикально изменить наше образование, использовав всё лучшее, что есть у них».

И всё же самой большой помехой для тех, кто пытается перечеркнуть достижения Советской власти, стала Победа. Как объяснить, что при той «негодной» власти, с её «не способной к развитию» экономикой, страна выдержала удар почти всей Европы, объединившей экономический потенциал под знамёнами Гитлера, и разгромила его «непобедимые» полчища? И вправду, как? Но правители и глашатаи нынешнего режима нашли «объяснение»: «Победу одержал народ — вопреки Советской власти». И вот уже десятки фильмов, сотни книг и «научных» трудов, перекроенные школьные учебники и «документально обоснованные» телепередачи почти «доказывают» эту «бесспорную истину».

Да, Победу одержал народ. Но не просто народ, а советский народ. И одержал не вопреки, а благодаря Советской власти. Это признавали даже главари вермахта, разгромленного на нашей земле. «Гитлер и германский генштаб недооценили не только ресурсы Советского Союза и боеспособность Красной Армии, но и прочность советской системы», — писал в книге «Утерянные победы» фельдмаршал Эрих фон Манштейн.

Именно советской системой, Советской властью была создана возможность для обеспечения Красной Армии ресурсами, необходимыми для Победы. Плановая социалистическая экономика стала основой стремительных довоенных темпов развития, в 5—10 раз превосходивших капиталистические. Уже в 1937 году СССР вышел по объёму промышленного производства на первое место в Европе. А когда под ударом чудовищной и отлаженной в европейских сражениях военной машины вермахта наша страна понесла тяжелейшие потери, сдав часть своей территории (другие — капиталистические — страны, не выдержав гораздо меньшего удара гитлеровцев, капитулировали), в Советском Союзе была совершена невиданная по масштабам плановая переброска промышленности на восток. С июня по декабрь 1941 года из районов, которым угрожала оккупация, эвакуировали и перебазировали за Волгу, на Урал, в Казахстан, Среднюю Азию и Сибирь 2593 предприятия, причём 1533 самых крупных, включая 1360 оборонных, — уже в первые три месяца войны.

Это были в основном машиностроительные заводы, работавшие в системе разветвлённой кооперации. И советское руководство выполнило ещё одну, казалось бы, неразрешимую в таких условиях задачу — обеспечило плановую синхронность ввода на новых местах заводов-смежников.

«Эвакуацию промышленности во второй половине 1941-го и начале 1942 года и её «расселение» на востоке следует отнести к числу самых поразительных организаторских и человеческих подвигов Советского Союза во время войны», — писал известный английский публицист Александр Верт.

Не забуду, как крупный исследователь в области организации машиностроительного производства доктор технических наук Николай Сидорович Сачко, недавно ушедший из жизни, рассказывал: «Американцы налаживали производство истребителя после выхода чертежей из КБ через полтора года, японцы — через год, а мы (он работал тогда в Новосибирске на авиационном заводе имени В.П. Чкалова) — через полгода. И выпускали полк (28—30 самолётов) в день! Капиталистам такое и не снилось».

Уже в 1942 году СССР превзошёл Германию по выпуску боевых самолётов в 1,9 раза, танков — в 3,9 раза, орудий всех видов — в 3,1 раза. А за годы войны советская промышленность, несмотря на потерю многих заводов, выпустила в 2,2 раза больше, чем германская, танков, в 1,5 раза — орудий, в 4,5 раза — миномётов. Она произвела 119635 самолётов, а немцы с помощью всей оккупированной Европы — 80600. Не было такой современной техники, таких машин и оборудования, которые не могла бы производить наша промышленность.

Разгром фашистской Германии стал не только военной и политической, но и экономической победой советского социалистического строя, Советской власти.

Вместе с этой правдой о войне нынешние российские правители стараются вытравить и самое главное.

Роковой удар

Они упорно замалчивают, что победители — оставшиеся в живых и павшие в смертельных схватках с фашистами — шли в бой не просто за Родину, а за Советскую Родину — страну, избравшую путь к социальной справедливости, что составляет смысл человеческого бытия. «Когда справедливость исчезает, то не остаётся ничего, что могло бы придать ценность жизни людей», — писал философ Иммануил Кант. Извечная тяга к справедливости была главной опорой русской души. Лучше всего, со свойственной истинному таланту глубиной понимания, сказал об этом Фёдор Михайлович Достоевский: «Высшая и самая резкая характеристическая черта нашего народа — это чувство справедливости и жажда её».

Путь, выбранный Советской страной, был не просто созвучен — полностью отвечал этой главной черте народа. Даже противник Октябрьской революции Николай Бердяев, философ, почитаемый нынешним российским режимом, вынужден был признать: «Коммунизм есть русское явление, несмотря на марксистскую идеологию. Коммунизм есть русская судьба».

Воспринятое народами, населявшими великую державу, стремление к справедливости как смыслу бытия стало высшей духовной ценностью, объединившей их в советский народ. И помноженный на это стремление патриотизм превратился в неодолимую силу. Где, когда, в какой стране могло быть, чтобы более четырёхсот человек закрыли своими телами амбразуры, 506 экипажей направили горящие самолёты на вражеские колонны, а около шестисот лётчиков и 160 танкистов пошли на тараны врага? Где, в какой стране было, чтобы, выдержав нечеловеческие пытки, но не выдав товарищей, погибли тысячи и тысячи партизан и подпольщиков? Многие из них уходили в бессмертие юными, как Зоя Космодемьянская, Олег Кошевой и его друзья — краснодонские молодогвардейцы, или совсем детьми, как Герои Советского Союза пионеры Саша Чекалин, Лёня Голиков, Зина Портнова, Марат Казей и Валя Котик.

Всё это стало проявлением советского патриотизма — сплава извечной любви к Родине и готовности защитить новое, справедливое жизнеустройство. Даже Никита Михалков — один из тех, кто рушил основы советской жизни, предавал и крушил нормы советской морали, утомлённый своими последними киновыкидышами, признал: «Если бы солдаты увидели, как изменились наши идеалы, они бы отказались идти в бой».

На защиту близких своей душе идеалов, через кровь, смерть и муки, люди шли — от мала до велика — осознанно. Подхватывая, как писал Александр Твардовский в пронзительно-исповедальном стихотворении «Я убит подо Ржевом», знамя у тех, кто выполнил свой последний долг.

Чтоб за дело святое,
За Советскую власть
Так же, может быть, точно
Шагом дальше упасть.

Основатели нынешнего режима, развалив нашу Родину и отказавшись от социальной справедливости, совершили двойное предательство. И устроили России двойную казнь. Если отрыв от братских республик пошатнул её экономику, как, собственно, и всю жизнь, то отказ от социальной справедливости нанёс ей роковой удар. Отказ этот, в общем-то, и стал первопричиной развала великой державы: подорвана была главная ценность, объединявшая её, служившая её духовно-государственной скрепой. Но в то же время он стал и основной внутренней причиной экономического краха «новой» России, режим которой отверг принцип «каждому — по труду». Понятный и близкий народу курс на социальное равенство (не уравниловку: крупный учёный получал более высокую зарплату, чем Генеральный секретарь ЦК КПСС), обеспеченный общественной, государственной собственностью, был подменён другим: обогащайся, хватай что можешь. И новые господа набросились на общее, народное достояние: банкротили предприятия, «прихватизировали» самые лакомые куски. В 1991 году государству принадлежал 91 процент основных средств, в 1994-м — уже 30,2, сейчас — не более восьми процентов.

Разнузданный грабёж в мутной стихии рыночной живодёрни, заменившей плановое хозяйство, вкупе с неэффективностью частнособственнической экономики многократно увеличил потери от расчленения державы. Он-то и привёл к основному ущербу, во много раз превысившему тот, что был нанесён гитлеровцами.

Ограбив государство, новые хозяева лишили народ основных социальных завоеваний Советской власти: бесплатного получения жилья, бесплатных медицинского обслуживания и образования. Третью богатств России завладели 110 человек. По данным независимых экспертов, доходы 10 процентов самых богатых россиян превышают доходы 10 процентов наиболее бедных в 40—45 раз (в советское время это соотношение, называемое децильным коэффициентом, не превышало 4). В 2012 году средняя зарплата служащего в 25 ведущих банках была больше средней зарплаты по России в 101 раз. А доходы олигархов — в тысячи раз! И это в стране, где по глубинному наблюдению тончайшего знатока русской души Антона Павловича Чехова, «даже мужик, одурманивающий себя водкой... больше всего любит справедливость».

Допустить, чтобы народ полностью осознал, в какой омут его столкнули, верхушка российского режима не может. Как не может допустить, чтобы всем, особенно молодёжи, стало ясно, что в битве с фашизмом люди наши защищали не просто Родину, а Советскую Родину с её идеалом социальной справедливости. И что Советская власть и Победа нераздельны.

Обман как способ выживания

Потому-то и стараются нынешние хозяева России перечеркнуть достижения Советской власти, а заодно и вытравить из людской памяти её победные символы. Отменили Красное знамя, вдохновлявшее народ на подвиги. Вместо прославленных гвардейских знамён с портретом Ленина, с которыми дивизии Красной Армии переломили хребет фашизму, воинским частям всучили уродливо размалёванные самоделы, не имеющие отношения к Великой Отечественной. И даже в День 75-летия Победы ленинский Мавзолей, на который равнялись полки, уходившие в 41-м с легендарного парада на Красной площади прямо в бой, с трибуны которого их напутствовал Верховный Главнокомандующий И.В. Сталин, — Мавзолей, ставший одним из главных символов Победы, власть спрятала за фанерной декорацией. И у орденов и медалей, которые она сегодня штампует, стёрла сходство с наградами победной войны.

А стране навязала реанимированную символику царской России как государства «процветавшего» и «успешного». Хотя «процветание» это и «успешность» были удручающими. По размерам валового национального продукта на душу населения Россия уступала всем развитым странам: США, например, — в 9,5 раза, Англии — в 4,5, Канаде — в 4, Германии — в 3,5 раза. Она не могла произвести ни танков, ни автомобилей, а самолёты (за 1914—1917 годы было собрано всего 94 «Ильи Муромца») оснащала импортными двигателями и приборами. На русских эсминцах, крейсерах и линкорах стояли немецкие и шведские турбины, английские гирокомпасы и дальномеры.

Выступая в Думе, граф Владимир Бобринский, латифундист, имевший в Тульской губернии 13 тысяч десятин, говорил: «Мы знаем, что население у нас на душу потребляет приблизительно 16,5 пуда муки в год, тогда как в самых бедных странах, например, в Алжире, потребляется 24 пуда». Николай II, за время правления которого от голода умерло около восьми миллионов человек, издал указ «О приготовлении хлеба из барды и соломенной муки, как могущего заменить употребление обычного ржаного хлеба». И всё же, несмотря на голод, Россия вывозила хлеб. Отвечая на обвинения в преступности такой политики, царский министр финансов Иван Вышнеградский заявил с трибуны Госдумы: «Сами недоедим, а вывезем!»

«Процветание» царской России дополняли ужасающая нехватка врачей и невиданно высокая смертность, особенно — детская: в возрасте до одного года из каждой тысячи новорождённых умирали 263 ребёнка, в то время как в Швеции — 70. А из детей старше девяти лет грамотных было 27 процентов (без учёта Закавказья и Средней Азии), тогда как в США даже среди негритянского населения — вдвое больше.

И, главное, Россия продолжала отставать от развитых стран: если в 1850 году соотношение её ВВП к ВВП Германии, например, равнялось 4 к 10, то в 1913-м — уже 3,3 к 10. И из всей внешней задолженности всех стран мира, составлявшей к началу 1917 года 16385 миллионов долларов по паритету, на Россию приходилось 5937 миллионов долларов — 36,2 процента. Такой долг она никогда бы выплатить не смогла. И была обречена превратиться из зависимой страны в полуколонию.

Почему же нынешние российские правители прославляют её «успешность»? Обман — способ выживания обанкротившихся политиков, которые пытаются доказать, что вся разруха, устроенная в стране, идёт не от них, а от Советской власти, «прервавшей динамичное развитие царской России». Изощрённый обман пропагандистские лакеи режима обрушили и на близких сердцу народа героев войны, принявших мученическую смерть. В официозных изданиях и на экране они устроили вторую казнь Зое Космодемьянской, Олегу Кошевому и его друзьям: опошляя светлые образы, вытравили из них советскую душу, а из их подвига — советские корни.

А с какой злобой открыли огонь по комиссарам Великой Отечественной! А ведь комиссары и политруки первыми шли под пули, и гитлеровцы считали их главными врагами. «Их следует немедленно, то есть ещё на поле боя, отделить от остальных военнопленных... После проведённой сортировки их надлежит уничтожить», — требовала «Директива об обращении с политическими комиссарами», изданная Верховным командованием вермахта.

В обычном своём духе, без зазрения совести, прорежимные пропагандисты перечёркивают, по геббельсовским лекалам, истинную — организующую и вдохновляющую — роль Коммунистической партии, её руководства в войне и Победе. И умалчивают, что в боях погибли более трёх миллионов коммунистов — 35 процентов от числа всех боевых потерь. И что роты, батальоны, полки поднимал в атаку призыв: «Коммунисты, вперёд!» — и рядовые солдаты партии первыми бросались в огненный смерч. Но эти — коммунистические корни советской Победы нынешние российские правители стараются вытравить из народной памяти.

И действуют они рука об руку с Западом, позицию которого чётко сформулировал американский журналист Гаррисон Солсбери в рецензии на книгу Константина Симонова «Живые и мёртвые», опубликованной в «Нью-Йорк таймс бук ревью» в 1962 году («Правда» недавно напомнила его слова): «Россия была спасена не благодаря своей коммунистической системе, а вопреки ей».

Антисоветизм нынешних хозяев России, замешенный на антикоммунизме, — это всё та же власовщина, обвиняющая за своё предательство и служение чужеродным интересам Советскую власть. Но обмануть весь народ невозможно. Эту бесспорную истину подтвердило отношение россиян к Дню независимости, высказанное перед его юбилеем.

Когда предают национальную идею

«12 июня — это траурный день России. 25 лет назад мы своими руками разрушили нашу страну при активном содействии Запада. И к полной власти в России пришли такие существа, как Ельцин, Чубайс, Гайдар, Березовский, и прочие нелюди! Это день, когда над Россией взвился власовский триколор!»... «Почему в нашем историческом случае эта дата стала поводом для праздника? Нам, вероятно, покажется странным, если инвалид будет ежегодно отмечать день, когда ему ампутировали обе ноги. Да, это, возможно, повод помнить этот день... Но праздновать?» Подобными откликами заполнен Интернет.

Как показали опросы, проведённые ВЦИОМом, больше половины россиян вообще не могли вспомнить название праздника 12 июня. И это — после 25 лет настойчивых попыток власти навязать его всему народу, после феерических торжеств, ежегодно устраиваемых ею от Балтики до Тихого океана. Конечно, многие, особенно молодёжь, от которой скрыли подлинную историю страны, принимают участие в таких праздничных шоу. Но народ, его большинство, видит, чувствует душою обман.

Выступая в день 25-летия независимости России, Владимир Путин сделал знаковое, по оценке официозных СМИ, заявление: «...Идеалы патриотизма настолько глубоки и сильны, что никому никогда не удавалось и не удастся перекодировать Россию, переделать под свои форматы. Нас невозможно отлучить, оторвать, изолировать от родных корней и истоков».

Но ведь именно нынешний режим перекодировал Россию, переделал её под чужеродный формат. Отлучил, оторвал, изолировал от родных корней и истоков её души, испокон веков рвущейся к справедливости, которую обеспечивает коммунистическое жизнеустройство — «русское явление, русская судьба». Понимая это, Николай Бердяев писал: «Третий Интернационал есть ... русская национальная идея».

От русской национальной идеи и отказался нынешний режим. Первые шаги в этом глобальном предательстве на государственном уровне сделал иудушка Горбачёв, позже признавшийся на семинаре в Американском университете в Турции: «Целью моей жизни было уничтожение коммунизма». Остальную работу довершила российская верхушка.

Отбросив главную ценность — стремление к справедливому жизнеустройству, российская власть сломала скрепы, объединявшие наши народы. Великая страна была не только разрушена — на корню была подрублена возможность её воссоединения. Несмотря на договор, Россия и Белоруссия так и не создали полноценное Союзное государство. Под диктовку Запада, используя механизм рыночной живодёрни, Кремль стал наносить удары по экономике братской россиянам республики, не отказавшейся от советских устоев жизни.

Развальные процессы внутри недостроенного Союзного государства в последнее время лишь усилились. Как и внутри только что созданного Евразийского экономического союза. Российское руководство выталкивает Белоруссию со своего рынка, покупая аналогичную продукцию в странах дальнего зарубежья. И республика вынуждена спасать свою экономику. Лишь треть продукции, сообщил президент республики Александр Лукашенко, намечено отправлять на рынки Евразийского экономического союза (в основном это Россия, доля торговли с которой за последние 20 лет упала почти вдвое), треть — в страны Евросоюза, ещё треть — в страны Азии, Ближнего Востока, Латинской Америки и Африки.

Торговые связи сегодня всё больше переходят от простого «купи-продай» к созданию совместных предприятий и тесной кооперации, созданию единых производственно-экономических организмов. И Россия, и Белоруссия, как видим, создают их с другими странами. Таким образом, подрывается возможность создания своего общего единого экономического организма, а значит, и восстановления единого государства.

Запад может торжествовать. Бывший госсекретарь США Мадлен Олбрайт как-то сказала: «Наша задача состоит в том — поскольку это в наших интересах, — чтобы управлять последствием распада Советской империи». Но даже управлять не надо: всю геростратовскую работу проводит сама российская верхушка, руководствуясь принципами и ценностями, которые заложены в её мозги под началом западных стратегов.

По этим принципам продолжается разложение российского общества. Кто бы мог подумать, что за каких-то два десятилетия оно будет настолько перекодировано, что в погоне за прибылью людей начнут убивать поддельными лекарствами. А чтобы завладеть собственностью — земельным участком, заводом (что «при Советах» вообще было недопустимо) или простой квартирой, — людей станут истязать, закапывать живьём. Казнокрадство, мздоимство, проституция и мошенничество стали делом обыденным, а пропасть между теми, кто купается в роскоши, и теми, кто прозябает в нищете и бедности, достигшая чудовищных размеров, продолжает стремительно расти.

Капитализм уничтожает Россию и её народ. Остановить этот смертельный процесс можно только одним способом: сменить общественный строй, построить новое общество — общество социальной справедливости.

Олег СТЕПАНЕНКО.

г. Минск.

РАБОЧИЙ ФРОНТ

«Руководить трудящимися и эксплуатируемыми массами может только класс, без колебаний идущий по своему пути, не падающий духом и не впадающий в отчаяние на самых трудных, тяжёлых и опасных переходах. Нам истерические порывы не нужны. Нам нужна мерная поступь железных батальонов пролетариата».

В.И. ЛЕНИН.

Стачка в тупиках закона

«В стране происходят сотни конфликтов, связанных с приостановкой работ. И только в немногих случаях удалось провести забастовку по закону. А это ведёт за собой дестабилизацию, — вынужден признать даже «единоросс» Михаил Тарасенко, возглавляющий Центральный совет профсоюза трудящихся горно-металлургической промышленности. — Угроза забастовки — единственно реальный путь заставить собственника сесть за стол переговоров, потому как в противном случае ему грозят остановка производства и, как следствие, огромные убытки. И мы предлагаем дать право на забастовку всем профсоюзам, независимо от того, какой процент работающих они объединяют».

ЕМУ ВТОРИТ директор центра социально-трудовых прав Елена Герасимова: «Люди идут на забастовку в самых крайних случаях, когда с ними никто не хочет разговаривать. А у властей много законодательных зацепок, чтобы её не разрешить, и если она всё-таки состоится, то чтобы работодатель мог через суд признать её незаконность. 100% судебных решений по забастовкам выносятся в пользу работодателя».

Оградив волю народа законодательными флажками, собственники предприятий перестали считаться и с их профсоюзными лидерами. С ними теперь — в полном соответствии с законом! — не согласовывают приказы, касающиеся охраны и безопасности труда, приёма на работу и увольнений. От тех профсоюзных активистов, которые пытаются сопротивляться, собственники просто избавляются, то цинично нарушая трудовой договор, а то и в полном соответствии с ним, ибо он стоит на их защите.

«Мы пытаемся делать своё дело с помощью переговоров. Но они часто не помогают, как и наши обращения в различные инстанции, — говорила мне председатель профсоюза работников агропромышленного комплекса России Наталья Агапова. И, как бы оправдываясь, добавляла: — Поэтому мы вынуждены проводить митинги, пикетирования, даже голодовки».

«Инвесторы препятствуют профсоюзной деятельности. Создание профорганизации необоснованно рассматривается как посягательство на прибыль, нанесение ущерба и нарушение стабильности, порядка на предприятии», — жалуются многие профсоюзные лидеры.

Видя эту немощность профсоюзов, работники либо выходят из них, либо не вступают. Да и сама структура «старых» профсоюзов сужает их возможности для активных действий: в одну организацию входят и наёмные рабочие, и инженерный корпус, и бухгалтерия, и топ-менеджеры... И то, что волнует, допустим, работников транспортного цеха, не касается других производственных подразделений. Но чтобы профкому объявлять о каких-либо действиях, по закону требуется согласие большинства членов профсоюзной организации, что сплошь и рядом недостижимо.

В последние годы появились «новые» профсоюзы, которые не входят в официальную ФНПР. Возглавляют их лидеры, вышедшие часто из рабочей среды. Правда, юридический статус альтернативных профсоюзов весьма зыбкий: по действующему законодательству работодатели могут с ними не считаться, пока они не охватят своим членством половины трудового коллектива. А они объединяют порой один-единственный цех или какое-нибудь структурное подразделение. Значит, такие профсоюзы не имеют права участвовать в трёхсторонней комиссии при заключении коллективных договоров, объявлять забастовки, митинги, другие протестные акции. Их вожаки оказываются первыми в очереди на сокращение и увольнение, они постоянно находятся под прессингом администрации, которая обычно направляет свои силы на то, чтобы скомпрометировать не только самих профсоюзных лидеров, но и членов их семей, круг их общения. Некоторых таким способом удаётся сломать, но есть и такие, которые даже окрепли в этой борьбе.

Вот как, к примеру, рождалась профсоюзная организация в Петербурге на пивоваренном предприятии корпорации Heineken.

«Прежде, чтобы получать достойную зарплату, мы должны были работать сверхурочно, причём в приказном порядке, — рассказывал её лидер Виталий Морозов. — При малейшем нарушении человека увольняли «по собственному желанию». За проходной всегда можно было найти более сговорчивых людей из глубинки или из бывших союзных республик. После создания профсоюзной организации мы почувствовали усиленное внимание работодателя, постоянный контроль за активистами, уговоры выйти из организации, запугивание поодиночке в помещении службы безопасности, требования письменных объяснений по любому поводу и без повода, угрозы увольнения, наказания за провинности, на которые раньше администрация просто не обращала внимания. Даже за воротами проходной нас не оставляли в покое. Собрания мы проводили на пустыре рядом с заводом под пристальным вниманием работников службы безопасности и сотрудников кадровых служб...»

Но после того, как единомышленники из альтернативного профсоюза помогли вскрыть нарушения на Heineken по оплате сверхурочных работ водителям-экспедиторам и добились перерасчёта заработка, в новый профсоюз начали вступать рабочие всех подразделений завода. Двадцать два дела рассматривались в судах различных инстанций. В результате каждому члену профсоюза было выплачено от нескольких тысяч до нескольких десятков тысяч рублей, а устранение ошибок при оплате сверхурочных работ привело к увеличению зарплаты на 10—15%. Итогами стали перевод водителей-экспедиторов с 6-дневной на 5-дневную рабочую неделю, устранение нарушения графика сменности, оплата сверхурочной работы, компенсационная оплата в экстремальных условиях лета 2010 года, ликвидация системы штрафов и устранение многих нарушений в сфере оплаты труда и техники безопасности. А в конечном итоге — признание администрацией и работниками завода профсоюзной организации как реальной силы, которая успешно противостоит незаконным попыткам сэкономить на рабочем человеке. Организация выросла с 7 до 153 человек.

Работодатель, внешне признав существование нового профсоюза, всё же до сих пор не может смириться с тем, что на его территории существует неподконтрольная структура, с которой нужно договариваться. Тем более что на всякое проявление силы рабочие отвечают «итальянской забастовкой», то есть работой по правилам. А администрация на переговоры идёт лишь тогда, когда чувствует потенциальную угрозу экономического ущерба или потери имиджа, что очень болезненно для любой транснациональной компании.

Пока же самой распространённой формой протеста в России остаётся голодовка, цель которой — ценой собственного здоровья и даже жизни обратить внимание общественности и, главным образом, власти на проблемы региона, отрасли, завода, цеха. Возникло даже такое явление, как «переговоры после протеста», в котором протестные действия выполняют роль «пропуска на переговоры». ФНПР однажды робко предложила правительству либерализовать забастовочное законодательство, сократив время согласительных процедур до пяти дней. Но эту инициативу там даже не стали обсуждать.

Правда, можно сказать, что бастует и голодает в стране не такой уж большой процент населения. Верно, большинство и не бастуют, и не голодают. И не потому, что согласны со своим положением, заработком, условиями работы, а просто не верят в то, что можно что-то изменить. Но нынешний рост цен, постоянно растущие коммунальные платежи, низкие доходы наёмных работников, растущие задержки с выплатой зарплаты, становящиеся массовыми увольнения — все эти проблемы сплелись во взрывоопасный клубок. Рабочий люд не будет по ниточке его разматывать, он станет принимать свои решения, не оглядываясь ни на работодателей, ни на социал-соглашателей.

Александр КАЛИНИН.
Журналист.

Трагедия шахтёров рудника «Весёлый»

В конце июня на руднике «Весёлый» произошёл трагический случай. В забое придавило шахтёра. До больницы его довезти не смогли, умер по дороге. По словам горняков, администрация рудника обвинила в происшедшем самого погибшего. При этом она пыталась скрыть улики, подтверждающие её вину. Ведь именно администрация послала погибшего работать в закрытый из-за аварийного состояния забой. Это возмутило шахтёров и стало последней каплей, переполнившей чашу их терпения.

РАБОЧИЙ ПРОТЕСТ вылился в стихийно организованное собрание на стадионе в посёлке шахтеров. На нём поднимали самые злободневные вопросы: от снижения заработной платы до социальной незащищённости работников шахты. Поначалу прозвучали призывы объявить забастовку, но, не зная нюансов юридической стороны дела, решили скинуться кто сколько сможет, чтобы найти хорошего юриста и с его помощью отстаивать свои права. На этом мирно начавшаяся акция граждан так же мирно и закончилась.

Узнав о рабочем собрании, администрация шахты забеспокоилась: неожиданный «бунт на корабле»! Проявили бдительность и правоохранительные органы Чойского района, начавшие расследование и сконцентрировавшиеся на поиске зачинщиков. Они исходили из закона нынешней капиталистической России «О собраниях, митингах, демонстрациях, шествиях и пикетированиях», в котором путинский режим, обслуживающий интересы буржуазии, предписал: прежде чем проводить публичные мероприятия, необходимо за 10 дней в письменной форме уведомить об этом власти. Кодекс РФ об административных правонарушениях предусматривает: за проведение публичного мероприятия без предварительного уведомления граждане могут быть наказаны штрафом от 20 до 30 тысяч рублей, или принудительными работами на срок до 50 часов, или арестом на 10 суток.

До чего же боятся наши правители публичного несанкционированного выступления граждан! Оценку даже местных беспорядков на миру (а вдруг ещё выплеснут всё, что у них наболело) рассматривают как признак того, что население стало осознавать: не всё благополучно в «нашем королевстве». А вдруг ещё какой-нибудь наивный малыш или, хуже того, зрелый, смелый мужчина закричит, что «король-то голый»... Вот и напридумывали свои лукавые ходы: вдруг за 10 дней у людей всё перекипит, их боль и гнев улягутся. А у кого позиция остаётся неизменной, того за 10 дней и припугнуть можно, чтобы на кухне свой протест выражал и не участвовал в массовом мероприятии. Глядишь, так и удастся сорвать пролетарскую акцию сопротивления. Для власти главное — не экономические достижения страны, а чтобы была, как ещё при царе-батюшке говорили, тишь да гладь, да божья благодать.

Если смотреть в корень проблемы, то основным виновником происшедшего, в том числе публичного митинга, была в первую очередь администрация рудника «Весёлый», которая довела рабочих до протестного состояния. Надо также самокритично признать, что ситуация могла развиваться по другому сценарию, если бы на шахте активно, под влиянием коммунистов рудника и райкома КПРФ работала боевая профсоюзная организация, способная действительно отстаивать интересы шахтёров и в полном объёме их защищать. Но КПРФ пока не сумела стать идейным вожаком российских профсоюзов. На большинстве предприятий профкомы остаются «карманными», прислуживающими хозяевам и администрации. Используя такое положение, государственная власть и в законе «О профсоюзах», и в Трудовом кодексе РФ предусмотрела, что только профсоюзы наделены полномочиями защищать права наёмных работников и улаживать разногласия между ними и работодателями. Понятно, кому сегодня выгодна такая правовая норма.

О ВОЗНИКШЕМ ИНЦИДЕНТЕ я узнал от коммунистов территориальной первичной организации, в которой стоят на учёте члены КПРФ, связанные с рудником «Весёлый». Встретился с людьми, в первую очередь — с участниками протестного мероприятия на стадионе, понял, что этим людям нужна помощь.

Прежде всего надо предать широкой огласке происходящий конфликт. Во-первых, очень не любят капиталисты, когда их деятельность приобретает широкую известность и обсуждается в массах. Во-вторых, информация о любых зачатках рабочего протеста помогает формировать чувство классовой солидарности трудящихся и даже может стать примером для других коллективов в их сопротивлении капиталистическому строю. По инициативе нашего районного комитета инициативная группа шахтёров была приглашена на пленум рескома КПРФ. Это помогло распространить информацию о положении дел на шахте во всей Республике Алтай как с помощью коммунистов, участвовавших в работе пленума, так и посредством телевидения, которое его освещало.

Решили организовать встречу рабочих рудника с депутатами Законодательного собрания — Эл Курултай Республики Алтай, чтобы они, представители КПРФ в законодательной власти региона, использовали все доступные им средства как для защиты интересов горняков, так и для внесения классового сознания в шахтёрскую среду. Правда, сразу возникла проблема наличия помещения для встречи депутатов с избирателями-горняками. Поскольку она была намечена на субботу, то начальник службы безопасности в конференц-зале шахты отказал под предлогом, что в выходной контора закрыта и находится под охраной. Школа тоже отказала, сославшись на ремонт.

Депутат Законодательного собрания Республики Алтай, второй секретарь рескома КПРФ М.И. Федькин провёл встречу на стадионе. Однако основная масса рабочих отсутствовала: люди были напуганы действиями правоохранительных органов по поводу предыдущего собрания и угрозами увольнением с работы. Явились лишь несколько человек, самых смелых. Примечательно, что майором полиции Родиным велась непрерывная съёмка на видеокамеру всей встречи от начала до конца. После общения депутата с избирателями фракция КПРФ в республиканском парламенте предложила обсудить на сессии Эл Курултая о положение рабочих шахты.

Сегодня мы живём в капиталистическом государстве. Работодатель-капиталист никогда не будет заинтересован в увеличении заработной платы и обеспечении других социальных услуг из своего кармана. Его нельзя этим заинтересовать, его нужно заставить. В том числе через угрозу всеобщей забастовки. Капиталист добровольно не возьмёт на себя обязательство по повышению культурно-технического уровня рабочих кадров. Его должны вынудить сами наёмные работники и их боевой профсоюз, у которого есть одно грозное оружие — стачка.

Чтобы выжить в нынешних условиях всевластия частной собственности и диктатуры капитала, необходимы объединённые усилия коллективов. Нужно объединяться в классовые профсоюзы и совместно защищать свои права и интересы.

«Новые» капиталисты объединились в партию «Единая Россия» и её многочисленные политические подобия. Все они стоят на страже интересов капиталистов. Значит, трудящимся надо сплачиваться вокруг Коммунистической партии, в Программе которой записано, что она борется за ликвидацию капиталистического строя, за устранение эксплуатации человека человеком.

В повседневной борьбе за воплощение в жизнь Программы КПРФ очень многое зависит от бойцовского характера первичной организации, от местного и регионального комитетов партии, от их умения сплачивать вокруг себя работников.

Р.М. БАШАРОВ.
Первый секретарь Чойского райкома КПРФ.
Республика Алтай.

● *Они не получают зарплату уже 4 месяца. На встрече с бастующими строителями «Главмосстроя» (ул. Хлобыстова, д. 18, к. 1) — заместитель Председателя ЦК, первый секретарь МГК КПРФ В.Ф. Рашкин (второй справа) и член Президиума ЦК КПРФ, руководитель фракции КПРФ в Мосгордуме А.Е. Клычков (крайний слева).*

Запомни, товарищ!

ИСТОРИЧЕСКИЙ ВЫЗОВ, с которым столкнулась Россия на современном этапе, заставляет вспомнить об опыте Великого Октября. Как и сто лет назад, правящая в стране олигархическо-бюрократическая верхушка не в состоянии дать адекватный ответ на стоящие перед страной угрозы…

Ключ к выходу России из тупика — её переход к социализму. Завоевания социалистической революции, уникальное советское наследие являются важной предпосылкой к этому. Коллективизм, интернационализм и другие ценности социализма продолжают хранить народы, составлявшие единый Советский Союз… КПРФ ведёт последовательную борьбу за возвращение нашей страны на путь социалистического развития. Коренная задача здесь — передача минерально-сырьевой базы и хозяйственного комплекса страны в руки народа. Только она обеспечит возможность развернуть масштабные программы восстановления российской экономики. Первоочередная мера на этом пути — формирование Правительства народного доверия с опорой на широкие массы трудящихся.

В преддверии 100-летия Великой Октябрьской социалистической революции КПРФ подчёркивает свою верность ленинским идеалам и достижениям советской эпохи. Как и столетие назад, российские коммунисты готовы взять на себя ответственность за судьбу России.

Из постановления VII (мартовского 2015 года) пленума ЦК КПРФ «Революционное наследие Великого Октября и задачи КПРФ».

Хозяева похожи на захватчиков

Закордонные владельцы не возрождают АвтоВАЗ, а разрушают

АвтоВАЗ строила вся наша страна. Теперь в результате действий правительства он стал достоянием французской фирмы: ей проданы более половины акций этого звёздного предприятия. Новые хозяева откомандировали на завод своего директора, менеджера из Швеции Бу Андерссона. Он должен был научить россиян работать. И слуга закордонных господ начал учить: за год выгнал за ворота 14 тысяч человек. У списанных с корабля происходит печальное прощание с предприятием, которому они отдали многие годы своей трудовой жизни. Жалко сам автогигант, жалко тех работников, которых увольняют… Но и тем, кто пока остаётся, тоже несладко. Их положение теперь смахивает на судьбу военнопленных: над ними захватчики издеваются как хотят.

СОВРЕМЕННЫЕ ЛИБЕРАЛЬНЫЕ ПРАВИТЕЛИ России весь свой ум и изобретательность вложили не в модернизацию отечественной индустрии, не в новые технологии и выпуск новой продукции, а в то, чтобы скорее разбазарить достояние, оставшееся от Советской страны. Сбывают наши национальные ценности по дешёвке, будто это залежалый товар. Часто продают предприятия фактически вместе с людьми.

В конце прошлого года в Тольятти прошёл протестный митинг против сокращений сотрудников на автозаводе. Его организаторами стали свободный профсоюз «Единство» и горком КПРФ. Дирекция завода призывала работников не выходить на площадь: разговор будет, мол, там не об экономике, не о социальных вопросах, а о политике. Прямо скажем, странный аргумент: разве можно отделить экономику и благополучие граждан от политики?

Народ разумно менеджеров не послушал, пришли около 600 человек. Принесли с собой самодеятельные плакаты. На одном из них было написано: «Мы люди, а не числа». Говорили на митинге не только о сокращениях, требовали также повышения заработной платы. А ещё предложили государству в ответ на отказ Франции передать России «Мистрали» забрать у них в обмен на корабли акции АвтоВАЗа и отдать завод в управление трудовому коллективу.

На митинге выступил депутат Государственной думы, член Президиума, секретарь ЦК КПРФ Леонид Калашников. Он горячо поддержал протестовавших и заверил собравшихся, что коммунисты приложат все силы для достижения социальной справедливости в обществе.

Электромонтёр АвтоВАЗа, депутат Тольяттинской гордумы, секретарь горкома КПРФ Сергей Егоров заявил, что нынешние хозяева завода под разговоры об оптимизации уничтожают всё предприятие, способное при определённых условиях стать конкурентом зарубежной компании. Закрыли даже заводскую научно-техническую библиотеку, где был собран крупнейший архив научных трудов по отечественному автомобилестроению. Как бы и не было у нас вовсе этой отрасли.

Настоящим криком души стало выступление работницы главного центра автозапчастей Елены Перовой: «Чем нам кормить детей? Как им дать образование? Я инженер, получаю 20 тысяч рублей, а месячная зарплата рабочих и того меньше — 13 тысяч. Я знаю инженеров, которых сократили и предлагают работать за 6 тысяч. Между тем менеджмент получает по 300 тысяч рублей. Я не против такой зарплаты управленцам, но тогда рабочие должны получать не менее 50 тысяч рублей».

В завершение митинга помощник депутата Госдумы Анатолий Говорков предложил принять резолюцию, которая заканчивалась словами, обращёнными лично к Бу Андерссону: «Чемодан, вокзал, Стокгольм».

Недавно профсоюз «Единство» направил открытое письмо министру труда и соцзащиты РФ М. Топилину. В нём отмечается, что руководство завода ежегодно заявляет о значительном росте производительности труда. Достигается такой «успех» за счёт сокращения сотрудников. Только в прошлом году новые собственники избавились от 14 тысяч человек. Сокращения продолжаются и сейчас. Это увеличивает нагрузку на оставшихся у станков. Нормы увеличиваются, а зарплата застыла на месте. Иначе говоря, растёт не производительность труда, а его интенсификация.

Профсоюз в обращении к министру поставил вопрос о необходимости проверить правомерность действий руководства завода. Правительство выделило автогиганту субсидию в размере 9 миллиардов рублей, которые предназначались для сохранения рабочих мест. Но хозяева АвтоВАЗа, получив деньги, всё равно продолжают увольнять и рабочих, и специалистов.

Главное изменение на волжском автогиганте после продажи его французским капиталистам — резкое повышение эксплуатации рабочей силы, которая и до этого была запредельной. Заставляют в цехах работать до упора. Нет пятиминутных перерывов, нельзя отлучиться даже в туалет. Между тем не во всех цехах проведена аттестация рабочих мест, не установлены нормы вредности для работников. Десятки людей, занятых на сварке и окраске машин, гробят здоровье. Но владельцы завода и топ-менеджеры считают такое положение нормальным.

На одном из конвейеров введена новая практика: перемещать людей с участка на участок. Трудно сказать, что подвигло администрацию на этот шаг. Рабочий осуществляет сварочные работы на 40 контактных точках. На новом месте эти точки расположены иначе, в других местах. К новому расположению нужно ещё привыкнуть. Пока сварщик привыкает к новым точкам («ловит зайчика»), он обжигает глаза.

У электросварщика Смирнова от поиска всех этих новых точек вечно опухшие красные веки. Потому, получив очередное распоряжение о передвижении на новое рабочее место, он отказался подписывать соответствующий документ. В ответ ему заявили, что он нарушил несколько статей Трудового кодекса и стал нарушителем трудовой дисциплины со всеми вытекающими отсюда последствиями.

А тут произошла настоящая бандитская расправа над одним из непокорных членов профсоюза «Единство» Максимом Напаскиным. Его попытались обвинить в краже. Когда он работал во вторую смену, к нему подошёл мастер Александр Падалко. Он отстранил Напаскина от работы и отвёл в сторону, где стояли ещё три человека. Один из них показал удостоверение (это был представитель заводского управления безопасности). Работнику предложили пройти в раздевалку и открыть свой ящик. Напаскин понял, что задумана какая-то провокация, и отказался подходить к своему шкафчику, заявив, что подобный обыск нужно оформлять документально.

Тут же появились понятые: двое рабочих, которые всё время виляют хвостами перед начальством. Потом подошёл офицер полиции. Напаскин стал консультироваться с одним из руководителей профсоюза по телефону. Полицейский выхватил из его рук телефон. «Мне некогда с тобой сопли разводить», — закричал правоохранитель. Вся эта компания потащила штамповщика к его шкафу. Полицейский потребовал открыть шкаф, Напаскин отказался. Тогда его повалили на пол и стали обыскивать, искать ключ в карманах. Но весьма некстати для «группы захвата» в дверях появились заместитель начальника цеха и штамповщик Амир Ситкалиев. Полицейский, увидев нежелательных свидетелей, вдруг вспомнил о неких срочных делах, бросил телефон Напаскина на шкаф и... покинул «поле битвы», которое называют теперь трудовыми отношениями.

Напаскин вызвал полицию. Наряд приехал поздно ночью. Составили акт, в котором зафиксировали, что дверцы шкафа Напаскина были отогнуты снизу. Сняли отпечатки пальцев с поверхности дверок, произвели опись содержимого шкафа. В нём обнаружили два свёртка с электродами, которые Напаскину не принадлежали. Попросили штамповщика показать своё рабочее место и убедились, что он с электродами не работает. Что касается представителей службы безопасности завода, то они отказались от дачи показаний.

Когда полицейские уехали, Напаскина отвезли в заводскую службу безопасности, где взяли объяснительную. Затем с представителем от профсоюза Перовой и Ситкалиевым они поехали в заводской травмпункт. Штамповщик был освидетельствован врачом. В его карточке сделана запись о побоях и нанесённых ему повреждениях. Он также сдал кровь на отсутствие в ней алкоголя.

В этой истории много странного, что теперь нужно бы выяснять. Например, зачем в цехе появился майор полиции? Профсоюз обратился за помощью к депутатам-коммунистам Тольяттинской городской думы, чтобы они помогли проконтролировать весь ход расследования.

Случай с Напаскиным убедительно показывает характер современных трудовых отношений: они строятся не по законам, а по криминальным «понятиям». Во-первых, работодателям дали волю, и они делают всё что им вздумается. Власть не предпринимает ни малейших усилий, чтобы попытаться остановить их произвол. А братки-начальники любыми способами стараются наклонить головы таким упрямым работникам, как Напаскин. Он ещё до вступления в профсоюз пытался самостоятельно отстаивать свои права и права товарищей. Был случай, когда две смены в цехе незаконно лишили премии, только благодаря упорству Максима администрация потом была вынуждена эту премию выплатить.

В номенклатуре цеха существует очень сложная в производстве деталь. Рабочие добровольно на её изготовление не идут, на трудную точку посылают в виде наказания. Подвох состоит в следующем: если производить эту деталь строго согласно технологической инструкции, то получается изделие плохого качества. Поэтому для его улучшения рабочим приходится на свой страх и риск изготавливать деталь строго с нарушением технологии.

Коллега Напаскина по работе и по профсоюзной деятельности Амир Ситкалиев отказался работать с нарушением техники безопасности. За это мастер перевёл его на участок с низкой оплатой труда, где работа не соответствует его квалификации.

В конце концов возмутилась вся бригада и потребовала изменить технологическую карту изготовления этой детали. И тут важную роль сыграл Напаскин. Мастер Падалко не мог больше терпеть и устроил для упрямого штамповщика криминальное шоу. Как всё это он организовал, должно теперь разбираться следствие.

Мастеру вручили повестку в суд. Разбирательство этого конфликта будет происходить в Комсомольском районном суде. Хорошо бы, чтобы Падалко отвечал здесь не по гражданским, а по уголовным статьям. Это было бы наукой для других руководителей всех звеньев.

Эксплуатация со стороны дельцов-предпринимателей в последнее время только нарастает. А буржуазное государство старательно обслуживает их интересы. Это особенно ярко проявляется в законодательстве о трудовых отношениях. Значит, для отстаивания своих экономических прав и интересов рабочим необходим настоящий, а не фальшивый профсоюз. Помни об этом, пролетарий! Если не хочешь стать рабом у какого-то хозяйчика, объединяйся с товарищами и борись за свои права. В одиночку не выжить.

Альберт СПЕРАНСКИЙ.
Председатель совета общероссийской общественной организации «Рабочие инициативы».

Крестьянская доля

По бадье в руки — и за водой

Без воды, как известно, «ни туды и ни сюды». Это особенно хорошо доходит до местных реформаторов во время засухи в заволжских степях. Сразу начинаются стоны, к Москве вытягиваются руки в ожидании финансовой помощи. Как же иначе, если чрезвычайная ситуация, если — стихия… В этом году режим ЧС объявлен в 11 южных районах Самарской области. Урожай сгорел под жарким солнцем на тысячах гектаров. В том числе и на тех, что при Советской власти были поливными. Куда же делась вода?

● *Разграбленный машинный зал Пугачёвской насосной станции.*

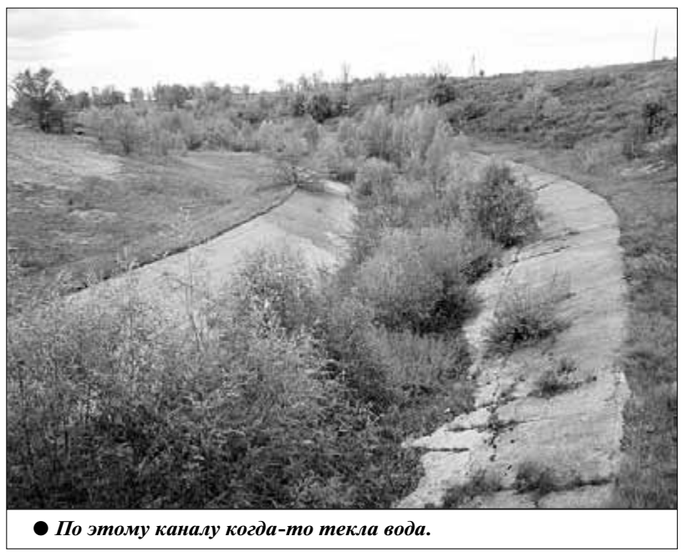

● *По этому каналу когда-то текла вода.*

ВОДА КАК БЫЛА, так и осталась в реке Чагре, в других притоках Волги. Да и в самой великой русской реке её вполне достаточно для полива, несмотря на засуху. Но поливать некому. Да и нечем. Разве только черпать вёдрами...

Хорошо бы парочку вёдер пообъёмистей вручить главе Хворостянского района господину Махову. И пусть таскает воду из Чагры на окрестные поля, хоть и негосподское это дело. Толку от его работы будет, конечно, немного. Но хоть бы урок получил. Ведь разрушение действовавшей в районе Спасской оросительной системы связывают и с его именем.

Эту систему начали строить в конце шестидесятых годов прошлого века. Объявили Всесоюзной ударной комсомольской стройкой, так что участие в грандиозных работах принимала вся Советская страна. Начинались они в Приволжском и Хворостянском районах, где появились первые насосные станции и оросительные каналы. В Хворостянский даже завезли земснаряд и от реки Чагры сделали канал до насосной станции, которая закачивала воду на вершину окрестного холма. С него она шла самотёком до следующей насосной станции, которую до сих пор называют Пугачёвской — по имени колхоза, которому в советские времена принадлежали все окрестные поля. Воды хватало и на соседние районы, до которых от этих мест многие десятки километров.

— Канал проходил и через наш район до Большечерниговского, — говорит первый секретарь Красноармейского райкома Александр Карасёв. — На поливных полях получали высокие урожаи овощей, многолетних трав, воду использовало население для своих нужд. Потом трубы растащили, большинство станций закрыли. В Большечерниговском районе теперь не хватает воды даже населению.

А в Хворостянском районе трубы растаскивали «цивилизованно», с разрешения главы администрации. «Махов ещё в 2004 году, — пишет областная газета «Трудовая Самара», — разрешил выкопать поливочные прямошовные трубы и продать в Волгоградскую область...» Были ещё трубы, которые соединялись с помощью резьбы. Их тоже выкопали и продали.

Какое право Махов имел на подобные разрешения? Хорошо бы так называемым компетентным органам спросить у него самого. Возможность у них такая была и остаётся. Но спрашивать они не будут. Этот господин, последние двадцать с лишним лет бессменно руководящий районом, очень хорошо научился быть полезным областной власти. Это его район обеспечил в прошлом году на губернаторских выборах фантастическую явку — до ста процентов не хватило каких-то долей — и почти поголовное голосование за главу региона, от которого даже крупные специалисты по народному волеизъявлению в южных республиках пооткрывали бы рты. А при вступлении губернатора в должность Махов произнёс речь, полную любви и обожания.

Нет ему равных и по количеству различных званий и наград. Но не похвастаешься посредственными урожаями.

В Хворостянском районе украли не только трубы. И насосную станцию разграбили, которая подавала воду на колхозные поля. Теперь в её огромном корпусе не найдёшь даже ржавого болта.

Всё вывезли подчистую.

Бывший главный агроном колхоза имени Пугачёва Фёдор Рауткин вспоминает, как гонял всяческое ворьё, хотя ему показывали разрешительные бумаги с печатями. А потом понял, что один он уничтожение оросительной системы остановить не сможет.

— У нас на полях 18 «Фрегатами» производился полив более тысячи гектаров пшеницы, ячменя, овса, кукурузы. Работали и «Волжанки», они поливали более пятисот гектаров, — рассказывает Фёдор Ефимович. — Кукурузу выращивали на зерно. Початки были — во какие! Потом ещё на восьмистах гектарах были уложены трубы. Осталось сделать подключение. Тут началась перестройка, и всё пошло прахом...

Сейчас от бывшей Спасской оросительной системы остались, как говорят, рожки да ножки. А от колхоза им. Пугачёва — одни воспоминания. Сотни километров каналов в южных районах области заросли камышами и кустарником. В Хворостянском районе мне показали действующую станцию, которая ещё подаёт воду по заявкам некоторых платёжеспособных сельхозпроизводителей, но это слёзы по сравнению с тем, что было раньше. Да и эта насосная станция сохранилась благодаря самоотверженности рабочих.

— Всего нас здесь по сменам работают восемь человек. Зимой, когда на станцию не поступала электроэнергия, мы обогревали помещение, где стоят насосы, обычной «буржуйкой», чтобы техника не вышла из строя. Так продолжалось лет пять. На дрова шли окрестные деревья...

Мой собеседник — пожилой человек. Фамилию и имя не называю, ибо у нас демократия такая, что и с работы могут попросить. Тем более что он о советских временах вспоминает со светлой грустью...

Оборудование на станции древнее, не менялось с 1972 года, со времён её пуска. Здание ни разу не ремонтировалось. Вид обшарпанный. Плитка отваливается. У высоких начальников руки сюда не доходят. Станция находится в системе «Самарамелиоводхоза», где последние годы происходят события не производственного, а больше криминального характера.

Такие «водхозы» созданы по всей стране. Местным министерствам сельского хозяйства они не подчиняются. Руководители у них далеко — в департаменте мелиорации российского минсельхоза. В общем, вольные казаки. Местная пресса полна занимательных сюжетов о том, как они «казачат» на выгоревших пампасах.

С февраля по декабрь 2012 года мелиорацией в области руководил Сергей Макаров, которого привлекли к ответственности по трём административным делам. В итоге он лишился кресла, а в должность вступил Алексей Кравцов, устроивший ревизию контрактов, заключённых его предшественником. Почти полтора десятка этих сделок вызвали вопросы не только у Кравцова, но и у правоохранительных органов. У всех них один и тот же подрядчик. Руководитель этого «ударного» коллектива, которого возлюбил тогдашний директор «Самарамелиоводхоза», видимо, за красивые глаза, стал фигурантом уголовного дела. А Макарова обвинили в мошенничестве и злоупотреблении полномочиями при заключении договора аренды транспорта с некоей фирмой, через счета которой было выведено 474 тысячи рублей.

Но и Кравцов долго в кресле не просидел. Вскоре его сменил очередной руководитель — бывший директор управления «Мордовмелиоводхоз» Валерий Карев, который пожаловал в Самару следом за делегированным сюда из Мордовии в качестве главы региона господином Меркушкиным. В январе 2015 года органы дознания ОП № 4 УМВД РФ по городу Самаре возбудили уголовное дело по статье «Использование заведомо подложного документа». Подложил он тогда, если верить неопровергнутым сообщениям, вместо настоящего туфтовый диплом о высшем образовании. Карев ушёл в отпуск, из которого на работу не вернулся.

В настоящее время количество фальшиводипломников в «Самарамелиоводхозе» удвоилось. Среди них не только директор, но и его зам. Первый «подложил» диплом из бывшего планового института, второй — из МГУ. Эти высшие учебные заведения от таких выпускников открестились. В местных СМИ об этом уже писано-переписано, но сомнения у меня остались: вдруг возводят напраслину на уважаемых людей? Поэтому попросил директорского секретаря передать привет её начальнику и сообщить о моём желании кое-что прояснить. Ответного желания не последовало. Секретарь мне любезно сообщила, что её начальник и заместитель заняты — встречаются с потенциальными подрядчиками на предмет заключения договоров.

Договоры действительно потребуются, ведь область вошла в федеральную программу «Развитие мелиорации земель сельскохозяйственного назначения России на 2014—2020 годы». Намечается реконструкция Спасской, Ольгинской и Жигулёвской оросительных систем на сумму около 3 млрд. рублей. Не исключено, что при доработке программы финансирование объектов увеличат до 5—5,2 миллиарда.

Конечно, эти деньги мизерные по сравнению с теми, что почти полвека назад вложила Советская власть. Но это только полбеды. А вся беда в том, что расходовать эти деньги будут граждане, которым даже ручку для подписания контрактов доверять нельзя. Для страны будет лучше, если чиновники, связанные с нашей многострадальной землёй, начнут заниматься мелиорацией вместе с Маховым с помощью вёдер. У нас ведь в почёте любой труд, только по-разному оплачивается. А водоносом может быть и фальшиводипломник, и кандидат неведомых мне наук вроде главы Хворостянского района.

Только насчёт двух вёдер я погорячился. Дать им надо по одной плохонькой бадье — и достаточно. А то ведь через день-другой и вёдер недосчитаемся.

Александр ПЕТРОВ.
(Соб. корр. «Правды»).
Самарская область.

Фото **автора.**

На праздники деньги есть....

Фермеры Якутии обвинили главу республики Егора Борисова в развале сельского хозяйства, коррупции и потребовали его отставки. Открытое письмо сельхозпроизводителей сначала появилось в мессенджере на якутском языке, так как многие республиканские газеты и сайты просто побоялись его обнародовать. Однако письмо вызвало общественный резонанс, поэтому отдельные СМИ всё же вынуждены были его опубликовать.

НАШ КОРРЕСПОНДЕНТ побеседовал с одним из авторов открытого письма — Романом Егоровым.

— Роман Романович, говорят, ил дархан (на языке саха — «народный правитель». — Ред.) начал «давить» на фермеров, поэтому многие отказались от своих слов. Правда ли это?

— К сожалению, это так. Господин Борисов начал преследовать не только нас, фермеров, но и наших близких, в результате многие подписанты, не желая быть «врагами народа», просто-напросто струсили. Увы, это частое явление в нашем «больном» обществе.

— Что его так сильно задело?

— Фермеры в своём письме открыто заявили, что совершили большую ошибку, дважды поддержав Егора Борисова на выборах главы республики. Они надеялись: человек, выросший в многодетной семье, поддержит селян. Вместо этого деньги тратятся непонятно на что.

За проведение всего лишь одного праздника встречи лета 2015 года — ысыаха — в родном селе Чурапче ил дархан потратил свыше 200 млн. рублей! Ещё с большим размахом праздновали в Якутске, где присутствовали В. Матвиенко и её приближённые. А ведь ысыах по традиции ежегодно проводится во всех 36 районах и свыше 400 наслегах. Вот и посчитайте, сколько денег уходит на одну только встречу Нового года по-якутски... А потом говорят: «Денег на сельское хозяйство нет».

— Ни для кого не секрет, что каждая вторая якутская семья на селе не живёт, а существует. И это является одной из причин детского суицида, по которому Якутия лидирует в стране.

— Действительно, 70% населения республики живёт в крайней нужде. Если пенсия у ил дархана составляет несколько сотен тысяч рублей в месяц, то у простого селянина — жалкие десять тысяч рублей. Семьи выживают на пенсии стариков, в магазинах, как в годы войны, продукты выдают в долг, записывая в «чёрные» книжки.

Во многих северных сёлах, например, килограмм яблок стоит 500 рублей, колбаса — 700 рублей, хлеб — 50 рублей, молочные продукты — 200—300 рублей и т.д.

В сельской семье (как правило, они многодетные) в лучшем случае имеется один работающий с зарплатой: в 2014 году — 16,9 тыс. рублей, за вычетом подоходного налога — 14,7 тыс. рублей, или на одного члена семьи приходится по 1,4 тыс. руб. (при прожиточном минимуме — 12,5 тыс. рублей). Поэтому молодёжь вынужденно уезжает в города. А там её никто не ждёт с распростёртыми объятиями. Когда видишь в центре Якутска, в районе автовокзала, на рынках, возле магазинов толпы молодых бомжей — сердце кровью обливается...

— И фермеры в этом также обвиняют главу...

— В Татарстане, Башкирии и других национальных республиках нет такого позорного явления. А ведь наша земля так богата природными ископаемыми — газом, нефтью, алмазами, золотом.... У нас имеются практически все элементы из таблицы Менделеева.

При умном и хозяйском подходе к делу жители республики — русские, украинцы, якуты, эвенки, эвены, юкагиры... (127 представителей различных национальностей) — могли бы реализовать себя намного лучше, чем в других регионах. При Борисове же распродали все предприятия, приносящие доход в казну республики.

В последние годы, при значительном увеличении объёмов добычи полезных ископаемых, продукция полностью вывозится, для развития самого региона ничего не остаётся. При этом наиболее крупные компании, такие, как «Газпром» и «Сургутнефтегаз», даже добились полного освобождения от налога на разработку недр.

Эти корпорации, ни копейки не выделяя в пользу Якутии, дошли до того, что с одобрения ил дархана запрещают местному населению ездить по исконно родным дорогам, связывающим соседние посёлки и сёла. Один из жителей, Валерий Лейкин, имевший смелость выступить против компании «Сургутнефтегаз», которая, перекрыв дороги, взимает плату за проезд у населения, был даже осуждён на 3,5 года условно.

В пригороде Якутска 120 гектаров земли не без участия ил дархана получили китайцы и корейцы. Субсидии отходят их боссу — господину Эм. В Вилюйске, Кентике и Намцах сотни гектаров земли также выделены приезжим.

Мы, фермеры, возмущены и тем, что на строительство ферм для привозных коров пущены миллиарды рублей из бюджета. Например, стоимость одного такого объекта на 100 голов составляет 200 миллионов. Все хозяйства, которым достались эти коровники, обанкротились. Где ж им было взять 40 млн. в год на содержание одного только коровника?

Такие «хоромы» выгодно содержать, скажем, на Украине, где зима длится два-три месяца, а у нас — все девять. Откуда фермер возьмёт деньги на электричество, отопление, ГСМ и т.д.? Вот такими необдуманными «новшествами» Борисов и загубил сельское хозяйство. Если в 1990 году в республике насчитывалось 409000 коров, то на февраль 2014 года — всего лишь 194000 голов.

Фермеры справедливо требуют объяснить: на каком основании у сельчан, проведших посевную кампанию, в середине года отобрали 200 млн. рублей и перебросили на птицеводство? ОАО «Туймаада-нефть», руководимое земляком ил дархана Иваном Макаровым, получило из бюджета республики 60 млн. рублей в виде субсидии на возмещение расходов после реализации нефтепродуктов сельхозтоваропроизводителям. А всего продано сельчанам ГСМ на сумму 5,5 млн. рублей. Где остальные деньги? Почему за это никто не отвечает?

— Первый секретарь Якутского рескома КПРФ Виктор Губарев считает, что фермеры написали письмо не от хорошей жизни. Сельское хозяйство находится в сложнейшем положении. Якутия производит только 30% необходимых республике продуктов питания — мясо, молоко, картофель.... Всё остальное завозится. Оказываемой сегодня поддержки недостаточно. На сельское хозяйство нужно как минимум выделить не менее 10% от бюджета республики — это порядка 16 млрд. рублей. У нас и половины нет от этой суммы.

— Виктор Николаевич особо подчёркивает, что должен быть принят закон о сельском хозяйстве Якутии. Но правительство республики всё ещё не разработало его и не внесло на рассмотрение республиканского парламента. Управленцы отделываются лишь разговорами о его важности.

Беседу вела
Галина МОХНАЧЕВСКАЯ.
(Корр. «Правды»).
Республика Саха (Якутия).

Государство должно помогать не на словах, а на деле

Нелегко дался земледельцам Липецкой области нынешний урожай. Зерновые горели под июньским пеклом, вымокали под июльскими ливнями. Только благодатный август порадовал погожими деньками. Хлеборобы поторапливаются с уборкой.

● *В центре снимка — С.С. Андрианов с внуком, крайний справа — Н.В. Разворотнев.*

ТРУЖЕНИКИ крестьянско-фермерского хозяйства «Воля» из Чаплыгинского района в поле от зари до зари. Руководитель хозяйства фермер-коммунист С.С. Андрианов осторожно говорит о своих успехах — боится спугнуть удачу...

— В этом году с погодой отчасти не повезло, но сбор зерновых не хуже прошлогоднего, а местами даже лучше, — рассказывает Сергей Сергеевич. — Несмотря на все трудности, урожаем я доволен. Яровая пшеница в этом году даёт по 30, а на некоторых полях и по 40 центнеров с гектара. Хотя 170 гектаров посевов озимой пшеницы пришлось перепахать — плохо перезимовала. Часть зерна, которое оказалась с примесью семян сорняков, пойдёт на фураж. Его скупщики берут по 7,5 рубля за килограмм. Цена, конечно, невесть какая, но весной поднимется, как обычно бывает...

Из имеющейся в распоряжении Андрианова пашни под пары в этом году отведено порядка 80 га.

— Наверное, в будущем сезоне незасеянными оставлю до трети полей, — говорит Сергей Сергеевич. — Дорожают удобрения. Причём ощутимо. Да и техника новая не помешала бы...

Свой главный комбайн — ростовский РСМ-101 «Вектор» Андрианов бережёт как зеницу ока. Купив агрегат десять лет назад, фермер до сих пор исправно собирает с его помощью большую часть зерновых. На новую технику денег нет. «Вектор» теперь стоит почти семь миллионов рублей. А об импортной спецтехнике обычному землепашцу и не мечтается. Приобрёл сцепку по бросовой цене — уже радость и подспорье в работе.

Ещё одна проблема: поля его фермерского хозяйства разбросаны по всему району.

— Рядом есть свободная земля, — сетует Андрианов. — Попросил выделить её для своего хозяйства — не дали. Зато предложили поле на границе с Рязанской областью. Это 12 километров езды в один конец. Вчера убирали отдалённое поле в Щербинино, так я за день три раза канистры с топливом подвозил. Эдак зернецо золотым станет.

Кроме того, до 2014 года государство предоставляло субсидии и на семена, и на удобрения, и на новую технику. В 2015 же году даже обещанные прошлогодние 305 тысяч не дали. Сначала Андрианову субсидировали 110 тысяч, а потом «додали» ещё около 80 тысяч рублей. Остальное вроде обещали перечислить к уборочной, но пока тишина... Коммунист Андрианов возмущается:

— Вот такая политика государства в отношении отечественных производителей. У нас, как обычно, всё на одном энтузиазме и альтруизме. Невольно напрашивается вывод: сельское хозяйство уничтожают так же, как поступили с промышленностью. А ведь мне и налоги надо заплатить, и арендную плату за землю... Экономить приходится на всём. Даже работников со стороны не могу нанять: все кадры — это моя семья и близкие родственники. Они по-свойски могут и подождать с зарплатой...

Словом, куда ни кинь — везде клин. Нелегко современному фермеру в условиях «капиталистического рынка». Одна радость — урожай в этом году собран неплохой. И вообще, каждая уборочная — праздник для потомственного землепашца Андрианова. Да и помощники у фермера-коммуниста подобрались на славу. Сын в страду с утра до вечера на «Векторе», и внук — девятилетний Сергей — тоже дельный помощник. Сызмальства приучается к сельскому труду.

По сводкам регионального управления сельского хозяйства, первый рубеж страды-2015 преодолели липецкие земледельцы, собрав полмиллиона тонн зерновых. Из них озимой пшеницы — больше 300 тысяч тонн. В зернохранилища также поступило свыше 140 тысяч тонн ячменя, около 20 тысяч тонн гороха. Средняя по области урожайность зерновых составляет 28,1 центнера с гектара.

— Урожай зерновых неплохой, — констатирует и депутат Госдумы РФ, первый секретарь Липецкого обкома КПРФ Н.В. Разворотнев, который давно знаком с фермерским хозяйством С.С. Андрианова. — Пока у нас в области будут такие хлеборобы, которые истинно болеют за своё дело, нам не страшны ни капризы погоды, ни санкции других государств. Одно огорчает: государство мало внимания уделяет крестьянину-земледельцу, а порой и мешает ему спокойно работать на родной земле. Ломать надо такое отношение к своему кормильцу и помогать не на словах, а на деле. Вот тогда село оживёт и сполна обеспечит Отечество недорогой и качественной продукцией.

Алина СТАРЦЕВА.
Липецкая область.

Фото **автора.**

Перевозка урожая встанет в копеечку

Введение новых правил автоперевозок в самый разгар уборочной страды — тяжёлый удар по аграрному сектору страны, сообщает «Зерно Он-Лайн».

В ЦЕНТРЕ ВНИМАНИЯ комиссии Общественной палаты РФ по вопросам агропромышленного комплекса и развитию сельских территорий экспертов и представителей отраслевых союзов оказались изменения в правилах перевозки тяжёлых грузов по автомобильным дорогам РФ.

«Если раньше машины при перевозке с поля до элеватора можно было нагружать до сорока тонн, то сейчас — только двадцать, то есть в два раза меньше. Это просто коллапс для сельхозпредприятий», — рассказала Евгения Уваркина, председатель комиссии ОП РФ по вопросам агропромышленного комплекса и развитию сельских территорий.

Эксперты отметили явную непродуманность новых ограничений, хотя они были введены с целью уменьшения вреда, наносимого большегрузной техникой автодорогам, но почему-то разработчики не учли, что объём сельхозпродукции, подлежащей перевозке, не может быть уменьшен.

Какого же результата можно ждать от внесённых новаций? «При уменьшении грузоподъёмности автомобиля в два раза потребуется совершить в два раза больше рейсов, что ведёт, по предварительным оценкам, к увеличению износа дорог. Если добавить к этому расход горюче-смазочных материалов, амортизацию автотранспорта, рост себестоимости продукции, то экономический эффект от введения новых правил не очевиден», — отметил Дмитрий Рылько, генеральный директор Института конъюнктуры аграрного рынка.

Ольга Тимофеева, генеральный директор ООО «Агросервис», рассказала о катастрофической ситуации, сложившейся на сахарных заводах. По её прогнозам, сахарные заводы могут остановиться через две недели в массовом порядке, поскольку в результате введения новых правил нельзя вывозить такую продукцию, как патока, а возможности хранения её на заводах ограничены.

«Большинство цистерн, в которых мы возим патоку, рассчитаны на 40 тонн, и если мы будем наливать в два раза меньше, то сместится центр тяжести, машина будет плохо управляемой. Уже есть прецедент, когда машина перевернулась», — объяснила О. Тимофеева.

Кроме прямых издержек, которые сегодня несут производители сахара, существует и экологическая угроза: вывозить свекловичный жмых с предприятий для дальнейшего использования становится нерентабельно, и его, с большой вероятностью, будут просто выбрасывать в ближайшие овраги.

Эксперты также обратили внимание на тот факт, что после введённых изменений дороги лучше не станут, а за неизбежные издержки придётся расплачиваться производителям сельхозпродукции и в конечном итоге потребителям.

Елена КРАСНОЛУЦКАЯ.

Из когорты полководцев Великой Победы

На защите столицы и города Ленина

(Окончание. Начало на 1-й стр.)

Упорной обороной занимаемых рубежей, в которой приняли участие даже сопровождавшие генерала Говорова офицеры штаба, атаки фашистов были отбиты. В Красной Армии появилось изречение: «Упрись, как Говоров!»

— Замечательно сказано! Но бои в районе Акулово развернулись уже во время ноябрьского наступления гитлеровцев на столицу. А до этого было ещё октябрьское наступление врага, и тогда Говоров тоже «упёрся». Свой первый боевой приказ в качестве командарма-5 он подписал на командном пункте в Можайске 16 октября 1941 года. Так совпало, что основная схватка на линии обороны 5-й армии происходила в этой время на знаменитом Бородинском поле, где против немецких танков крепко стояли бойцы 32-й стрелковой дивизии под командованием полковника В.И. Полосухина.

— А ведь они буквально накануне, 12 октября, только что прибыли из Сибири сюда, в район Можайска. Рядом с ними встали москвичи-добровольцы, танкисты трёх очень немногочисленных танковых бригад, курсанты Московского военно-политического училища имени В.И. Ленина. Однако силы были не в нашу пользу, причём слишком неравными. И всё-таки противник потерял в боях под Бородино целых пять дней, прежде чем смог ценой больших потерь захватить Можайск.

— Давайте подчеркнём, что при отражении наступления немецко-фашистских войск на Москву, как в октябре, так и в ноябре, сказались не только мужество и отвага бойцов, но в не меньшей мере также искусство полководцев. В данном случае — Говорова. Это же он, профессиональный артиллерист, сумел наиболее чётко реализовать директиву Военного совета Западного фронта о создании манёвренных отрядов для ведения борьбы с вражескими танками.

— Роль Говорова в этом трудно переоценить. У противника было многократное превосходство в танках, а чтобы укрепить должным образом все танкоопасные направления, у командующего 5-й армией не хватало сил и средств. Вот тогда-то он и организовал в каждом стрелковом полку «отдельные противотанковые исключительно манёвренные отряды», которые можно было оперативно направлять на самые угрожаемые участки. А непосредственное руководство ими командарм возложил на начальника артиллерии армии.

— Мера эта оказалась настолько успешной, что Сталин обратил на неё внимание. И однажды приказал Жукову отправиться в армию Рокоссовского, у которой сложилась тогда наиболее тяжёлая ситуация, причём взять с собой именно Говорова. Для оказания помощи и передачи опыта эффективного использования в борьбе с вражескими танками манёвренных отрядов.

— Опыт в самом деле был ценный. Он пригодился и на будущее. А с началом контрнаступления Красной Армии под Москвой 5-я армия под командованием Говорова утром 6 декабря 1941 года перешла в наступление против можайско-гжатской группировки немецко-фашистских войск. Несмотря на то, что противник превосходил её по численности артиллерии в полтора, а по личному составу — в два раза! В середине декабря своим продвижением 5-я армия содействовала развитию удара к Истринскому водохранилищу 16-й армии под командованием генерала Рокоссовского. Прорвав оборону противника, бойцы Говорова после ожесточённых боёв освободили Рузу. В ночь на 20 января 1942 года были атакованы немецко-фашистские войска в Можайске, и к утру над городом взвились красные флаги. В ночном бою 21 января от фашистских оккупантов были очищены Бородино и Бородинское поле — исторические места русской славы в Отечественной войне 1812 года.

— За участие в битве под Москвой Л.А. Говоров был награждён двумя орденами Ленина. Подряд, в короткое время. О чём-то это говорит?

— Подобных высоких награждений за время войны были удостоены лишь несколько военачальников.

Новое судьбоносное назначение — и новая высочайшая ответственность

— В битве и разгроме немецко-фашистских войск под Москвой в полной мере проявились способности полководца Леонида Александровича Говорова. И ему готовилось новое ответственное назначение. К весне 1942 года стало ясно, что Ленинград, переживший тяжёлую блокадную зиму, надо освобождать от систематических обстрелов фашистами из дальнобойной артиллерии и бомбёжек с воздуха. Ставка Верховного Главнокомандования направила генерала Л.А. Говорова в Ленинград.

— Верховный Главнокомандующий И.В. Сталин 21 апреля 1942 года вызвал генерал-лейтенанта артиллерии Л.А. Говорова и, разъяснив обстановку под Ленинградом, поставил три неотложные военно-политические и стратегические задачи.

Первая: не допустить разрушения Ленинграда осадной артиллерией и спасти население, которое фашистские изверги собирались полностью уничтожить. Вторая: превратить осаждённый город в неприступную крепость, совершенствовать инженерное оборудование местности; маневрируя имеющимися силами и средствами, обеспечить стойкость и прочность обороны, а испытывая недостаток в боеприпасах, не снижать мощь артиллерийского огня по противнику. Третья: накопить внутри блокадного кольца силы, необходимые для будущего наступления.

И.В. Сталин попросил первого секретаря Ленинградского городского и областного комитетов Коммунистической партии А.А. Жданова позаботиться о здоровье Леонида Александровича, только что перенёсшего серьёзную операцию. Встретив прибывшего Говорова, Жданов сказал: «Не беспокойтесь, врачи в Ленинграде хорошие».

— Сперва Леониду Александровичу было поручено командование группой войск Ленинградского фронта, а уже с июня — фронтом в целом. Каким было начало его действий?

— Чтобы облегчить положение ленинградцев, подвергавшихся постоянным обстрелам, у него была идея организовать систематическую контрбатарейную борьбу с осадной артиллерией врага. Прежде всего наладил чёткое управление всей имевшейся в его распоряжении тяжёлой артиллерией, включая морскую, и добился увеличения поставок снарядов. На помощь городу поступили две эскадрильи самолётов-корректировщиков. Внимательно изучал Говоров расположение немецко-фашистских войск, вплоть до отдельного батальона, устанавливал калибр и дальность стрельбы имеющихся у них орудий. Он стремился максимально разгадать возможности противника, чтобы точнее противопоставить ему свою артиллерийскую силу.

— Это и была подготовка к контрбатарейной борьбе?

— Да, к упреждающей наступательной тактике контрбатарейной борьбы, как звучало на языке специалистов. А если проще сказать, то это дуэль. Наши артиллеристы навязывают её артиллерии противника, отвлекая таким образом вражеский огонь от населения города.

Когда же Говорову удалось добиться в Главном артиллерийском управлении РККА большего снабжения Ленинграда снарядами крупных калибров, появилась возможность вести огонь на уничтожение вражеских осадных батарей, которые причиняли городу особенно существенный ущерб.

— Насколько я знаю, Говоров проявил при этом большую заботу о защите наших артиллерийских расчётов.

— Действительно, он поставил задачу перед начальником управления оборонительного строительства — изготовить специальные укрытия, чтобы повысить безопасность наших артиллеристов при вражеских артобстрелах. И это было сделано: инженеры быстро сконструировали оригинальные типы укрытий для тяжёлых дальнобойных орудий и личного состава.

— Всё это оправдало себя?

— Безусловно. Самое главное — упорные и хорошо просчитанные артиллерийские дуэли привели к значительному сокращению вражеских обстрелов Ленинграда. Отмечу ещё: при настойчивом участии Говорова был проложен бензопровод по дну Ладожского озера, что облегчило снабжение блокадного города горючим. А чтобы не допустить прорыва фашистов в осаждённый город, были построены дополнительно тысячи оборонительных сооружений, объединённых в 110 узлов обороны. Город превратился в мощно укреплённую крепость.

— Но ведь Леонид Александрович Говоров был в то время беспартийным. Как же ему доверили такое огромной важности дело?

— Сын вятских крестьян, Леонид Говоров сумел окончить реальное училище и в 1916 году даже поступил на кораблестроительный факультет Петербургского политехнического института. Но, поскольку шла Первая мировая война, его перевели в Константиновское артиллерийское училище. Как юнкер, а затем подпоручик царской армии, в 1918 году в захваченной белогвардейцами Елабуге он был насильственно мобилизован в Белую армию. Вынужден был служить у Колчака. Но в конце 1919 года вместе с личным составом своей батареи перешёл на сторону красных, добровольцем вступил в ряды Красной Армии. Леонид Говоров отличился в боях против войск барона Врангеля на Южном фронте, где с предельно близкого расстояния прямой наводкой огнём своей батареи расстрелял английские танки. Дважды был ранен — под Каховкой и при штурме Перекопа. Награждён орденом Красного Знамени. Перекопская стрелковая дивизия, где он вырос от командира артиллерийского дивизиона до начальника артиллерии, надолго стала родной для него. Но, вероятно, считал, что звание коммуниста ему ещё надо заслужить. Был очень требователен не только к другим, но прежде всего к самому себе!

— Однако в труднейшее время блокады города Великой Октябрьской социалистической революции генерал Говоров всё-таки решил организационно скрепить свою жизнь и военную службу с ленинской большевистской партией?

— Да, 1 июля 1942 года он подал заявление в партийную организацию штаба Ленинградского фронта: «Прошу принять меня в ряды Всесоюзной коммунистической партии (большевиков), вне которой не мыслю себя в решающие дни жестокой опасности для моей Родины». Первичная парторганизация приняла его кандидатом в члены партии. А вскоре Центральный Комитет ВКП(б) вынес решение, в порядке исключения, о приёме генерал-лейтенанта артиллерии Леонида Александровича Говорова, уже назначенного командующим войсками Ленинградского фронта, в члены партии без прохождения кандидатского стажа.

Верность фронту, который был ему поручен

— Для защиты Ленинграда огромное значение имела отмена Ставкой Верховного Главнокомандования решения об объединении Ленинградского и Волховского фронтов?

— Да, это так. По существу Ленинградский и Волховский фронты оставались двумя самостоятельными группировками. Они не сумели обеспечить прорыв блокады извне, более того, к началу лета 1942 года 2-я ударная армия оказалась окружённой. Для её спасения Верховный Главнокомандующий направил представителей Ставки ВГК А.М. Василевского и К.А. Мерецкова.

По решению Ставки Верховного Главнокомандования 8 июня 1942 года Волховская оперативная группа войск вновь была преобразована в Волховский фронт, во главе которого поставили генерала К.А. Мерецкова. А в командование войсками Ленинградского фронта решением Ставки Верховного Главнокомандования вступил Л.А. Говоров. Этому фронту с июня 1942 года он остался верен на протяжении всей Великой Отечественной войны.

— Что особенно характерно для деятельности Л.А. Говорова в качестве командующего войсками Ленинградского фронта?

— Как настоящий артиллерист он был человеком точного расчёта, ясной мысли и решительного действия. Новый командующий фронтом проявил себя непревзойдённым мастером боевого применения артиллерии, человеком высочайшей организованности и самодисциплины. Он обладал развитым оперативно-стратегическим мышлением, умел слушать подчинённых, дотошно вникать в мельчайшие, казалось бы, детали, принимать наиболее взвешенные решения по таким жизненно важным проблемам, как быт блокадного Ленинграда и его надёжная оборона. При этом он заблаговременно и последовательно готовил войска к прорыву блокады и будущим наступательным операциям. Рассказывают, что командующий войсками Ленинградского фронта постоянно носил секундомер, чтобы видеть, как от учения к учению растёт подготовка бойцов и командиров к проведению предстоящих боевых действий.

— То есть, держа оборону, готовился наступать.

— В условиях блокады, естественно, Л.А. Говоров не имел возможности проводить значительные стратегические наступательные операции. Но он показал образец проведения оборонительных операций с применением разнообразных способов оперативно-тактических действий и, можно сказать, с заглядом в будущее. Например, он умело создал крупные узлы обороны, оборудованные многокилометровыми траншеями и ходами сообщений. Эти траншеи и ходы сообщений Говоров требовал делать настолько глубокими, чтобы бойцы могли передвигаться в полный рост, что позволяло беречь воинов от артиллерийских обстрелов и взрывов авиационных бомб. А ещё требовал развивать траншейную сеть и в сторону противника, имея в виду задачи будущего наступления. В блокадных условиях генерал Говоров постоянно проводил тренировки и учения войск не только оборонительной, но и — что очень важно! — наступательной направленности.

Всей обороне блокированного города он сумел придать максимально активный характер. Так, он создал из сил, замкнутых вражеским кольцом, ударную (!) группировку для проведения крупной операции. В течение лета и осени 1942 года, не нарушая устойчивости обороны, вывел из первого эшелона семь стрелковых дивизий, которые и стали потом главной ударной силой при прорыве блокады Ленинграда.

— Как была снята блокада Ленинграда?

— Прорыв осуществлён в результате проведения операции под кодовым названием «Искра». Наступательную операцию осуществили в январе 1943 года войска Ленинградского фронта под командованием генерал-лейтенанта артиллерии Л.А. Говорова и войска Волховского фронта под командованием генерала армии К.А. Мерецкова во взаимодействии с Краснознамённым Балтийским флотом, возглавляемым адмиралом В.Ф. Трибуцем. Встречными ударами воины двух фронтов прорвали сильно укреплённую оборону немецко-фашистских войск и образовали коридор шириной 8—11 километров, восстановив сухопутную связь Ленинграда со страной.

Наступая через топкие болота, войска Ленинградского фронта мощным ударом захватили господствующие над местностью Синявинские высоты. После этого инициатива окончательно перешла к Красной Армии. Личные заслуги командующего войсками Ленинградского фронта Л.А. Говорова были отмечены присвоением ему 17 ноября 1943 года воинского звания генерал армии.

В чём же он, особый говоровский стиль

— Говоров уже не первый из полководцев Великой Отечественной, о которых мы беседуем с вами. У них немало общего, что вполне понятно: все они принадлежат советской военной школе. Однако каждый при этом — личность, и у каждого есть какие-то свои, индивидуальные черты полководческого искусства. Хотелось бы под этим углом внимательнее вглядеться в говоровский стиль.

— Могу сослаться на отзывы двух военачальников, хорошо знавших Леонида Александровича. «Главное, что бросалось в глаза человеку, впервые сталкивавшемуся с Говоровым, — исключительно скрупулёзная, буквально филигранная работа при подготовке операций» — так передал своё самое сильное впечатление о командующем фронтом генерал М.М. Попов. И, независимо от него, другой генерал — Г.Ф. Одинцов высказался похоже: «Чрезвычайно трудолюбивый, пунктуальный до педантизма, лично разрабатывал все необходимые выкладки при подготовке к обсуждению любой, даже частной операции».

— Значит, это и есть одна из основных черт полководческого почерка Говорова. Давайте вернёмся к операции «Искра», вернее, к подготовке её, когда войскам фронта предстояла сложнейшая задача — прорыв блокады. И прежде всего надо было преодолеть по льду Неву шириной 600—700 метров, а затем взобраться на её обрывистый, обледеневший берег, где враг заранее соорудил систему мощных долговременных огневых точек. Когда я изучал материалы, относящиеся к этому моменту, меня просто поразило, насколько тщательно и скрупулёзно командующий фронтом лично разбирался во всех подробностях и деталях предстоящих действий, как настойчиво добивался от специалистов, чтобы они высказывали все доводы «за» и «против»...

— А как он подхватывал любое интересное предложение! Правда, тут же требуя всесторонне его обосновать.

— В этом смысле примечательно отношение Говорова к идее, высказанной начальником Инженерного управления. Тот предложил научить самих бойцов в стрелковых подразделениях приёмам преодоления минных полей, которые ждут наших на противоположном берегу. Тогда пехоте не придётся лежать под вражеским огнём на льду Невы, пока сапёры расчистят путь. Леонид Александрович сразу же заинтересовался: «Осапёрить пехоту хотите?»

— Да, но сколько потом было тщательного изучения местности, обсуждения всевозможных вариантов и неожиданностей, какие проводились тренировочные учения! Вплоть до создания в одном из инженерных батальонов имитационного минного поля — точной копии разведанного у врага. И вот решающее показное учение, на которое прибывает командующий фронтом. Бойцы действуют сноровисто и стремительно, бросая для подрыва мин боевые гранаты и растаскивая натяжные мины кошками и крючьями на верёвках. По заключению контролёров, лишь четверо изо всей роты «подорвались».

Стало быть, тренировки оправдывают себя, однако их решено продолжить...

— У меня сложилось впечатление, что Говоров принимал окончательное решение лишь тогда, когда абсолютно был в нём убеждён. На войне ведь не часто бывает, что планирование и последующий ход операции полностью или почти полностью совпадают. А вот у Говорова такие совпадения, по-моему, вовсе не были редким исключением. Какие ещё характерные черты этого полководца вы назовёте?

— Самообладание, умение сохранять спокойствие в самой сложной и напряжённой обстановке. Он, как правило, отдавал подчинённым хорошо продуманные распоряжения и добивался их непременного исполнения. Поддерживал разумную инициативу командиров и бойцов, о чём мы уже говорили, но вместе с тем нелицеприятные суждения и оценки высказывал чётко, что называется, резал правду-матку в глаза. Решительно пресекал всякую суматоху, не терпел управленческую суету.

— Знаете, ещё в моём детстве, во время войны, по тем портретам, которые публиковались, Говоров казался мне каким-то особенно суровым.

— Были в нём некоторая замкнутость и внешняя строгость. Такой уж он от природы. Но я сошлюсь на отзыв хорошо его знавшего генерала армии С.М. Штеменко: «Малоразговорчивый, суховатый, даже несколько угрюмый с виду, Говоров производил при первой встрече впечатление, не очень выгодное для себя. Но все, кто служил под началом Леонида Александровича, прекрасно знали, что под этой внешней суровостью скрывалась широкая и добрая русская душа».

И отзыв такой далеко не единственный!

● *Командующий 5-й армией Л.А. Говоров (в центре) с бригадным комиссаром П.Ф. Ивановым (слева) и своим адъютантом во время контрнаступления под Москвой.* Декабрь 1941 г.

● *А здесь Л.А. Говоров, командующий войсками Ленинградского фронта, в беседе с членом Военного совета фронта А.А. Ждановым: их взаимодействие в трудную пору обороны Ленинграда было постоянным.*

Творческий подход давал победные результаты

— Интересно сочетание в одном человеке, казалось бы, несовместимых качеств. С одной стороны, например, поразительная методичность, доходящая чуть ли не до педантизма, а с другой — умение в своих действиях командующего смело идти на риск, да к тому же личная храбрость и отвага...

— О личной храбрости Леонида Александровича, о мужестве его есть много свидетельств. Скажем, нынешний президент Академии военных наук генерал армии М.А. Гареев пишет: «Помню, в 5-й армии под Москвой даже мы, командиры подразделений, часто видели его на переднем крае». Как известно, мог даже со своими штабистами в атаку пойти.

Но вот насчёт педантизма... Да, Говорова упрекали иногда в чрезмерной методичности и осторожности. Однако на поверку оказывалось, что это необходимый трезвый расчёт. А расчётливость и педантизм — это всё-таки не одно и то же. Когда надо, он не боялся рисковать, но опять-таки обоснованно, всё хорошо просчитав. Может быть, это и есть творческий подход советского полководца, чуждого шаблонных действий?

— Что ж, ряд таких примеров мы уже рассмотрели. Для меня ярчайшим показателем творческого подхода Говорова к решению сложной задачи стали его действия во время Красносельско-Ропшинской наступательной операции. Согласитесь, это же было вопреки всем канонам, более того — нарушался основной принцип прорыва укреплённой обороны противника! Ведь что сделал Говоров? Вместо того, чтобы организовать прорыв на слабейшем участке, он принял решение осуществить его на участке самом сильном. Рисковал?

— Ещё бы! В случае неудачи пришлось бы серьёзно отвечать. Но Говоров учёл: да, прорвать оборону там, где она наиболее слабая, легче, однако затем наши войска увязнут в болотистой местности и развить успех не удастся. У врага же появится возможность для организации обороны на новом рубеже. А вот прорыв сильного красносельского рубежа, несравненно более сложный, обеспечивает овладение Красным Селом и открывает путь на Гатчину, позволяя развить удар по тылам двух вражеских армий.

— И ведь всё именно так произошло — в соответствии со смелым, рискованным планом Говорова! А если забежать по времени несколько вперёд и обратиться к наступательной операции в июне 1944 года на Карельском перешейке? Здесь, при штурме линии Маннергейма, Леонид Александрович тоже проявил по-настоящему творческий подход и взял на себя очень большую ответственность, связанную с незаурядным риском.

— Это уже тогда, когда перед нашими войсками была вторая полоса обороны финнов. Дело в том, что, кроме первой полосы, известной Говорову ещё по Советско-финляндской войне, теперь на линии Маннергейма создали и вторую, очень мощную, с целым рядом сильнейших узлов сопротивления.

Так вот, наступление, начавшееся утром 10 июня 1944 года после разрушения долговременных укреплений огнём артиллерии и массированными ударами авиации, привело к тому, что уже после полудня противник отошёл на вторую полосу обороны. Но вот штурм второй полосы 14 июня обернулся для нас неудачей.

— Перед командующим фронтом вопрос встал ребром, не так ли? Он имел все основания отказаться от повторной атаки и приступить к подготовке нового прорыва. Больше того, казалось бы, он даже должен был именно так поступить: указание Ставки это предусматривало, если овладение полосой вражеской обороны не удастся с ходу. А Говоров?

— Он решает снова атаковать! Причём вовсе не импульсивно решает, не просто «по наитию». Учёл, что огонь у противника организован довольно слабо, а наших наступающих бойцов остановила, судя по всему, некоторая «бетонобоязнь». Да и нет пока у финнов новых сил, обороняют вторую полосу те же потрёпанные части, которые отошли с первой. Что же, сделав продолжительный перерыв, дать им возможность передохнуть и подвести сюда войска из тыла?

Говоров всего лишь после нескольких часов перерыва возобновляет атаку с привлечением всей артиллерии и бомбардировочной авиации. Возобновляет — и добивается успеха: вторая полоса обороны, на которую Маннергейм возлагал столь большие надежды, сначала была прорвана на узком участке, а затем и полностью взломана.

— Тут важно вот что отметить. В это время дня Верховного Главнокомандующего ещё не было в Ставке, и Говоров не мог согласовать своё решение с ним. Взял под свою личную ответственность.

— Потом решение это было утверждено. А 18 июня 1944 года, через четыре дня после прорыва линии Маннергейма, Указом Президиума Верховного Совета СССР Леониду Александровичу было присвоено звание Маршала Советского Союза.

С первого Сталинского удара начался для него путь наступления

— Мы с вами действительно несколько заскочили вперёд по времени. Маршальское звание Говоров получил ведь за все свои предыдущие заслуги, за всё, что было сделано им, а особенно — при обороне Ленинграда. Он обогатил советское военное искусство прежде всего тем, что войска под его командованием сумели отстоять и удержать столь длительное время этот блокированный врагами город — крупнейший индустриальный, научный и культурный центр Советского Союза. Но в начале 1944-го настало время и его войскам перейти в решительное бесповоротное наступление по всему фронту. Давайте хотя бы бегло проследим для читателей важнейшие вехи его.

— Победный 1944 год, как известно, начался первым из десяти Сталинских ударов: 14 января развернулась Ленинградско-Новгородская стратегическая наступательная операция. Её осуществляли войска Ленинградского фронта под командованием генерала армии Л.А. Говорова. Членом Военного совета был генерал-лейтенант А.А. Жданов, а начальником штаба — генерал-лейтенант Д.Н. Гусев. В оперативном подчинении командующего войсками Ленинградского фронта находился Краснознамённый Балтийский флот под командованием адмирала В.Ф. Трибуца. С войсками Ленинградского фронта взаимодействовали войска Волховского фронта под командованием генерала армии К.А. Мерецкова и войска 2-го Прибалтийского фронта под командованием генерала армии М.М. Попова. Все три наших фронта превосходили противника в людях в 1,7 раза, в орудиях и миномётах — в 2 раза, в танках и самоходных артиллерийских установках — более чем в 4 раза, в боевых самолётах — в 3,7 раза.

Наступление развивалось в сложных природных условиях огромного района боевых действий, глубоко эшелонированной, долговременной обороны фашистских войск. И к 1 марта 1944 года первый Сталинский удар был завершён разгромом мощной немецко-фашистской группы армий «Север». Это позволило полностью избавить Ленинград от вражеской блокады и освободить Ленинградскую область от фашистских захватчиков. В честь окончательного снятия блокады 27 января 1944 года в Ленинграде был произведён салют двадцатью четырьмя залпами из 324 орудий.

Ликвидация блокады города Ленина имела крупнейшее военно-политическое и народнохозяйственное значение Быстро были восстановлены сухопутные коммуникации, соединявшие город со страной. Это значительно улучшило положение населения, фронта и флота. Операция Ленинградского и Волховского фронтов продемонстрировала возросшее военное искусство Красной Армии и её командования. Успехи нашей армии в обороне Ленинграда широко обсуждались мировой общественностью.

— Можно вспомнить, что президент США Ф.Д. Рузвельт прислал тогда «Грамоту Ленинграду», полную восхищения. С именем Говорова связано это неразрывно.

— А далее под его командованием были проведены ещё многие важные стратегические операции на заключительном этапе Великой Отечественной войны. Так, в том же 1944 году Маршал Советского Союза Л.А. Говоров подготовил и провёл Выборгскую операцию на Карельском перешейке с прорывом линии Маннергейма, о чём мы уже говорили. Преодолевая глубоко-эшелонированную и оснащённую до предела огневыми средствами и живой силой оборону противника, части Ленинградского фронта 95-километровый путь до Выборга прошли за 10 дней. Это был невиданный для такой обстановки темп наступления с боями. Операция была проведена во взаимодействии с Краснознамённым Балтийским флотом и Ладожской военной флотилией. Она позволила освободить Карело-Финскую Советскую Социалистическую Республику. Были созданы предпосылки для вывода Финляндии из войны.

В ходе Таллинской наступательной операции были освобождены вся материковая часть Эстонской ССР и 22 сентября 1944 года её столица — Таллин. В десантной Моонзундской операции Говоров добился тесного взаимодействия Сухопутных войск, авиации и Краснознамённого Балтийского флота. Освобождение Моонзундских островов позволило нашему Балтийскому флоту полностью контролировать Финский и Рижский заливы.

Потом войска под командованием Л.А. Говорова блокировали крупную группировку немецко-фашистских войск на Курляндском полуострове и принудили их к безоговорочной капитуляции. К этому времени Сталин доверил Леониду Александровичу командование одновременно двумя фронтами — Ленинградским и 2-м Прибалтийским. В марте 1945 года до немецко-фашистских войск был доведён специальный приказ командующего 2-м Прибалтийским фронтом, в котором предписывалось: «Принимать парламентёров и капитулирующие немецкие войска; организовать в Прибалтике дополнительные лагеря, обеспечить горячей пищей всех военнопленных уже в первые шесть часов пребывания в плену; начальнику санитарной службы фронта развернуть дополнительную сеть госпиталей и медицинских пунктов для оказания неотложной помощи раненым и больным; неуклонно выполнять приказ № 55 от 23 февраля 1942 г. Верховного Главнокомандующего о сохранении жизни и гуманном обращении со всеми, кто складывает оружие и прекращает сопротивление». Приказы подобного рода доводились до солдат и офицеров противника через листовки, радиопередачи и средствами звукового вещания. В плен сдались более 189 тысяч немецких солдат и офицеров.

— Заслуги Леонида Александровича продолжали достойно отмечаться высокими наградами.

— Конечно. В январе 1945 года ему за боевые заслуги перед Советской Родиной, проявленные в годы Великой Отечественной войны, было присвоено звание Героя Советского Союза. В мае того же года за стратегические успехи Маршал Советского Союза Леонид Александрович Говоров был награждён высшим советским полководческим орденом «Победа».

— И служил он Родине — честно, самоотверженно, с полной отдачей — можно сказать, до последнего дыхания.

— Да, в послевоенное время на очень ответственных постах в Вооружённых Силах страны. Особо надо выделить, что Леонид Александрович с 1948 года в качестве заместителя министра обороны возглавлял Войска противовоздушной обороны Советского Союза. Важно, что именно при нём они организационно оформились как самостоятельный вид Вооружённых Сил СССР. Это было настоятельное требование времени, вытекавшее из опыта войны, а также из послевоенных условий, в которых оказалась наша страна.

Говоров прекрасно понимал значение войск ПВО в обстановке «холодной войны», навязанной нам империалистическим Западом во главе с США. Не щадил себя на работе. И в мае 1954 года после новой реорганизации войск и всей системы ПВО, имевшей целью совершенствование централизованного управления ею, Маршал Советского Союза Л.А. Говоров по праву стал первым Главнокомандующим Войсками противовоздушной обороны страны.

Вести с Украины

Фашизм под видом «декоммунизации»

Избавление от всего, что стало главным содержанием, олицетворением и сутью советского, самого плодотворного периода в истории Украины, нынешняя власть временщиков сделала основной идеологией и стержнем своей деятельности.

ЭТА «непыльная» работа ведётся сразу по двум направлениям. Недавно премьер Арсений Яценюк фактически призвал исключительно зарубежных инвесторов приезжать на Украину, выбирать любой промышленный объект и покупать его за такую цену, какую они считают приемлемой для себя. Естественно, при таких подходах большая часть экономического потенциала страны, созданная в советские годы нелёгким трудом всего советского народа, будет уничтожена. В лучшем случае лишь небольшая часть предприятий окажется перепрофилированной, большую же ждёт беспощадная утилизация.

А разве предстоящее переименование 908 городов и сёл не обойдётся государству в копеечку? На это потребуется несколько десятков миллиардов долларов, считает лидер левого движения Украины Пётр Симоненко.

Оценивая разумность реализации закона о «декоммунизации», он, в частности, предостерёг от тяжёлых последствий исторического беспамятства. «Если в честь Героя Советского Союза названа какая-то улица, то насколько кощунственно отменять решение предыдущего поколения! Если этот человек отдал свою жизнь за то, чтобы следующие поколения жили в мире, как можно стереть это из памяти?» — отметил политик.

Вспомнил Симоненко время, когда он работал секретарём Мариупольского горкома партии. Тогда город Жданов был переименован в Мариуполь. «На это переименование было потрачено фактически 24 миллиона долларов. А сейчас речь идёт о десятках тысяч улиц, населённых пунктов и городов! На въезде в город нужно изменить табличку, все знаки, имеющие отношение к названию, нужно заменить. Каждое предприятие должно изменить все свои титульные страницы, печати, штампы, в банках поменять счета. В справочной литературе, на почте — везде необходимо вносить изменения. Это колоссальные затраты — специалисты говорят о десятках миллиардов долларов, которые нужно будет изыскать для проведения этих изменений», — заявил политик и выразил убеждение, что вычеркнуть из истории Украины годы Советской власти невозможно.

Равняется «десоветизация» и окончательной потере совести и последних принципов морали. Лидеру комсомола Украины Михаилу Кононовичу пришлось комментировать действия «Правого сектора», сорвавшего мемориальную доску писателю и журналисту Олесю Бузине и установившего на этом месте доску подозреваемым в его убийстве. Восстанавливали разрушенную доску недавно как раз украинские комсомольцы. «Это вызов всему цивилизованному обществу, это перчатка в лицо демократии в Европе, — заявил он. — Какими нужно быть моральными уродами, чтобы повесить памятную доску убийцам прямо на месте преступления. Этим режим хочет показать, что карательные отряды — в действии и жертвой станет каждый, кто даже думает иначе. Это не страна — это концлагерь, в котором особые законы. И администрация лагеря — киевская хунта — единолично решает, кому жить, кому — нет, кого почитать, а кто будет уничтожен даже вместе с его памятью. Пока лагерная, оккупационная администрация Порошенко у власти, будут война, кровь, казни и величайшая несправедливость по отношению к людям доброй воли, коммунистам, оппозиционерам и рыцарям восточнославянской цивилизации, посмевшим бросить вызов западной пустоши».

В заключение Михаил Кононович предупредил: «Не буду раскрывать, как комсомол Украины ответит на всё это, но реакция должна быть массовой, точной, глубокой и по сути. И, поверьте, она будет».

К серии тех же пощёчин в адрес окончательно демократизированной Европы можно отнести и получение статуса официальной политической силы одной из нацистских группировок «УНА—УНСО», которая расшифровывается как Украинская национальная ассамблея — Украинская националистическая самооборона. Соответственно новая партия получает право участия в выборах. Стоит напомнить, что статус политической силе профашистского содержания дан тем же министерством юстиции, которое, не жалея сил и нарушая все законы, стремится не допустить к выборам Компартию Украины.

Фашизация общества — закономерное продолжение «декоммунизации».

Свои силы неофашизм черпает из одного источника. Недавно один из депутатов турчиновской фракции «Народный фронт» Сергей Высоцкий выдал главную военную тайну украинской хунты. К прекращению войны в Донбассе, по его словам, приведёт только один формат переговоров: «6+1 — Шестой флот США плюс Кремль. По-другому с ними разговаривать нельзя».

На последней встрече в Минске как будто договорились об устойчивом прекращении огня по всей линии фронта к 1 сентября. Однако в эти дни украинские каратели продолжали беспокоящие обстрелы из танков и миномётов Донецка, Докучаевска и даже Углегорска. После обстрела посёлка Александровка в Петровском районе Донецка загорелись шесть жилых домов. Вспыхнули пожары и в населённом пункте Стыла Старобешевского района. Столбы дыма поднимаются на десятки метров над землёй.

В упомянутом Петровском районе украинский снайпер застрелил 60-летнюю женщину неподалёку от её дома. Вот так развлекаются неофашисты, пока в Минске договариваются договариваться дальше.

Вместо прекращения огня 1 сентября возможны провокации. Как в прошлом году, когда украинские каратели из РСЗО расстреливали школы в начале нового учебного года.

В.М.Т.

Международное обозрение

«Кузькина мать» по-корейски

Мир будто вернулся на полвека назад: опять стрельба на границе КНДР и Южной Кореи, опять тягучие переговоры в Пханмунджоме, опять реальная угроза большой войны. Но изменился масштаб вероятного пожара — Пхеньян предупредил, что может нанести удар по противнику неким ещё невиданным оружием.

Это не похоже на блеф

Пхеньян в последнее время не раз удивлял мир: и ядерными испытаниями, в которые западные эксперты долго не хотели верить; и считавшимися невероятными космическими пусками; и ещё более неожиданными вещами — например, американские специалисты с удивлением узнали, что лучшая в мире школа компьютерщиков-программистов именно в Северной Корее.

Поэтому к нынешнему пхеньянскому предупреждению эксперты-вооруженцы отнеслись более чем серьёзно. Некоторые считают, что северокорейцы сделали оружие посуровее, чем та самая «кузькина мать», которой Хрущёв пугал американцев. Я тогда сидел в Кремлёвском дворце съездов очень близко от него. Хрущёв в праведном раже размахивал потным кулаком почти перед моим носом: «Говорят, что мы портим воздух испытаниями нового оружия. А зачем мне чистый воздух, если меня хотят уничтожить?!» И дальше про «кузькину мать». Американские коллеги потом долго допытывались, кто такой Кузя, матерью которого русский премьер пугал мир. Сошлись на том, что речь идёт о новейшей сверхбомбе, созданной группой Андрея Сахарова и испытанной на Новой Земле.

Сейчас большинство интересующихся корейскими делами беспокоятся — утечек из КНДР нет, боевая группировка на южной границе увеличена вдвое, развёрнуты новые танковые и ракетные подразделения, к берегам Южной Кореи стянуты то ли 50, то ли 70 северокорейских подводных лодок, а также скоростные десантные катера. Послы КНДР выступили с идентичными заявлениями в Москве и Пекине — американские эксперты считают: это сделано, дабы исключить возможные договорённости между Москвой, Пекином и Вашингтоном без участия Пхеньяна. Сообщается, что Пентагон решил отвести в места постоянной дислокации войска, которые должны были вместе с южнокорейскими частями участвовать в манёврах у границ Северной Кореи, как говорится, от греха подальше. Весь мир обошёл впечатляющий кадр — Ким Чен Ын в боевой рубке подводной лодки, идущей ударным курсом.

Аналитики обратили внимание на ещё один значимый, по их мнению, факт: военное обострение ситуации на корейско-корейской границе совпало с созданием в СССР ровно 70 лет назад, 20 августа 1945 года, Специального комитета при правительстве Советского Союза, которому поручалось руководство производством атомного оружия.

На Востоке придают большое значение символам. И вполне возможно, что это хронологическое совмещение событий действительно символично.

70 лет назад речь шла о грандиозном деле, порученном уникальной группе руководителей. Председательствовал в комитете Л. Берия, его заместителем стал М. Первухин, членами комитета были назначены Г. Маленков, Н. Вознесенский, Б. Ванников (нарком боеприпасов), А. Завенягин, И. Курчатов, П. Капица, В. Махнёв. Специальное подразделение аккумулировало информацию, поступавшую из-за рубежа. Возглавлял его П. Судоплатов, которого западные источники называют «асом контрразведки».

Возникает вопрос: почему атомный Спецкомитет был создан только после американской атомной бомбардировки Хиросимы и Нагасаки? Почему не раньше? Причин две. Советский Союз только что закончил тяжелейшую войну в Европе. По данным правительственной комиссии, расследовавшей злодеяния оккупантов, на территории СССР были полностью или частично разрушены 1710 городов, 40 тысяч больниц, 65 тысяч километров железнодорожных путей. Общие потери советского народного хозяйства составили 675 миллиардов рублей в государственных ценах 1945 года. Страну нужно было восстанавливать. А на атомный проект необходимо потратить сотни миллиардов рублей. Тут было над чем подумать.

Вторая причина — отсутствие единства среди специалистов в вопросе о главном оружии будущей войны. В тридцатые годы считалось, что новая война будет газовой. Вопрос обсуждался, в частности, на XVI съезде ВКП(б), и ставка на газовое оружие получила поддержку. В стране спешно было создано мощнейшее производство боевых отравляющих веществ (БОВ).

Аналогичные мощности были сооружены и в Германии. Но Гитлер не решился использовать БОВ — союзники предупредили, что «залыют» всю Германию газом, если фашисты рискнут применить отравляющие вещества.

После бомбёжек Хиросимы и Нагасаки предлагалось отказаться от газового проекта, одобренного на высшем партийном уровне, и все силы бросить на создание советской атомной промышленности. Решение, конечно, было нелёгким. И не все были с ним согласны.

Существует расхожее мнение, что советская разведка добыла в США секретнейшую атомную документацию. Её нужно было просто воспроизвести и запустить в производство.

По воле журналистской судьбы я без малого сорок лет работал с академиком Николаем Антоновичем Доллежалем — неоднократно делал с ним интервью, снимал телефильмы, помогал ему писать воспоминания. В списке Героев Социалистического Труда, составленном после испытания первой советской атомной бомбы, его фамилия стояла пятой. Так что человек это был компетентный. Однажды я спросил Николая Антоновича о роли разведки в работе специалистов-атомщиков. Доллежаль сказал, что у Курчатова на столе лежал патрубок от реактора фирмы «Вестингауз», на котором в условиях строжайшей секретности нарабатывался американский оружейный уран. То есть разведка снабжала наших учёных и инженеров не только чертежами и расчётами, сделанными в США, но и деталями оборудования. Это была огромная помощь в работе. Но! Когда Курчатов предложил Доллежалю просто повторить чертежи реактора «Вестингауз», Николай Антонович возразил. Он считал нужным разработать другую схему, которая учитывала бы опыт американцев, но была бы оригинальной, нашей. Курчатов к Берии идти не хотел, а без его разрешения менять планы было нельзя. Но Доллежаль убеждал, настаивал, и в конце концов Игорь Васильевич согласился. На другой день он сказал Доллежалю: «Можете делать по-своему, но срок сдачи проекта не будет перенесён ни на один день». На том и порешили. Позже реакторы Доллежаля вошли во все учебники по конструированию ядерных энергетических объектов.

О советских ядерных разработках можно написать увлекательнейший триллер. Но сегодня я хочу сказать о другом: наше государство вложило в создание ядерного щита огромные материальные и человеческие ресурсы. И сегодня мы живём в неподмандатной стране только потому, что основа государственной мощи была заложена в великом Советском Союзе. Каково же было нищей Северной Корее создавать и укреплять свой ядерный щит! Однако корейцы пошли на колоссальные жертвы ради сохранения независимости своей маленькой страны, в которой живёт великий народ. И сегодняшняя, навязанная Народной Корее новая проба сил ещё раз доказывает: люди, выбравшие свободу, непобедимы.

Звучащая агрессия

Западные СМИ изумляются — нынешнее обострение стало следствием всего лишь трансграничной радиотрансляции. И вот уже армии изготовились к бою. А американцы угрожают гигантскими самолётами Б-52, несущими ядерное оружие, и подводными атомными крейсерами. Было бы из-за чего.

Есть из-за чего. Я был в Берлине, когда в Тиргартене, в западной части города, развернули гигантскую звуковую провокацию. Множество мощнейших динамиков транслировали на Восточный Берлин джаз. Грохот был такой, что в гостинице на Александерплац, где я тогда жил в трёх километрах от границы, дрожали стёкла. Плюс ещё антикоммунистическая «бегущая строка» над небоскрёбом пресс-концерна Шпрингера, практически примыкавшего к пограничной полосе. Плюс море молодёжи по обе стороны границы. Приплясывающие парни и девушки с бутылками пива. Кончилось это тем, что наиболее шустрые ребятишки полезли на пограничную стену. Пограничникам поступил приказ: «Не стрелять!» А потом один из руководителей Социалистической единой партии Германии объявил: ограничения на движение между Западным Берлином и столицей ГДР отменяются. Молодёжные толпы устремились на Запад. Навстречу им потекли ручейки агентов ЦРУ и БНД, одетых, как обычные люди. Так закончило своё существование первое в германской истории государство рабочих и крестьян.

В КНДР всегда тщательно изучали опыт падения социализма в Центральной и Восточной Европе. Ещё Ким Ир Сен писал об этом с болью и настороженностью. Корейцы не намерены сдавать свою страну, они за неё воевали и победили. Так что мечты тех, кто надеется повторить «бархатную революцию» на Корейском полуострове, оказались тщетны.

Скала

После сорока часов напряжённейших корейско-корейских переговоров Север и Юг пришли к согласию. Южане прекратили трансляцию провокационных радиопередач на КНДР. Северяне снизили уровень боеготовности своих войск и выразили сожаление в связи со взрывом и гибелью людей в демилитаризованной зоне. Этот пункт был наиболее щекотливым. Сеул требовал, чтобы Пхеньян признал факт организованной им диверсии и принёс извинения за гибель южнокорейских военнослужащих. Я бывал в корейской демилитаризованной зоне, по моему мнению (с которым согласны военные), там и мышь не проскочит, не то что минёры со своим имуществом. Все увиденные мной в других регионах мира пограничные заграждения выглядят просто детскими игрушками в сравнении с оборудованием 38-й параллели. Естественно, представители КНДР отказывались признать вину своей страны.

Но договориться всё-таки удалось. Было выражено сожаление без констатации чьей-то вины. Согласовано также продолжение переговоров на более высоком уровне.

Аналитики спорят: что же это было? Эпизод, которых насчитывалось множество за 62 года перемирия? Или попытка торпедировать мирное сосуществование на историческом переломе? Мне представляется более реальным второй вариант.

Нынешний сентябрь, как полагают эксперты, станет месяцем больших переговоров, от которых зависит глобальная политическая атмосфера. На сентябрь намечен государственный визит Си Цзиньпина в США. Туда же, очевидно, отправится и Владимир Путин — он намерен выступить на юбилейной сессии Генеральной Ассамблеи ООН.

Саммиты США—КНР и США—РФ могут стать рубежными для многих мировых процессов. Они пройдут в то время, когда заканчивается период всеобщего доминирования США. Появились новые центры силы, которые не может игнорировать даже очень богатая Америка, обладающая к тому же огромными и прекрасно оснащёнными вооружёнными силами.

За период своего всевластия Вашингтон продемонстрировал тупик политики разбоя. Ликвидация Ливии открыла двери в Европу для бурлящей иммигрантской лавы. Каддафи создал Африканский союз и виртуозно оперировал на Чёрном континенте: кому-то помогал деньгами, кого-то вооружал, кого-то уговаривал, кого-то пугал. Всё это делалось небезошибочно, но до сегодняшнего уровня насилия дело не доходило. Тем более не стоял вопрос о нашествии африканцев в Европу, как это происходит сейчас.

Саддам Хусейн менее эффективно, но всё же результативно играл ту же роль на Ближнем Востоке. И Ливия, и Ирак были богатыми, светскими государствами, которые фактически отгораживали европейцев от бурь и волнений их африканских и азиатских соседей. Сходную роль играла Югославия на Балканах — уважаемая и независимая страна. Одна из основательниц всемирного Движения неприсоединения, она являла собой образец толерантности. Европа благоденствовала, она была надёжно защищена этими тремя государствами.

После того как американцы уничтожили Слободана Милошевича, Саддама Хусейна и Муамара Каддафи, к европейским границам придвинулся кошмар афро-азиатского стреляющего бытия.

Американцам это понравилось: чем хуже европейцам, тем лучше Вашингтону. Пусть все уничтожают всех — на пепелище окажутся богатые американцы, готовые скупить обломки некогда богатых стран.

Но Европой, которую сожрёт сконструированный Вашингтоном Большой Ближний Восток, дело, разумеется, не могло ограничиться. На очереди были Россия и Китай. США подожгли Украину и теперь пытаются шантажировать Москву. А в Восточной Азии они решили спровоцировать бойню на Корейском полуострове, в непосредственной близости от границ РФ и КНДР. То, что этот конфликт мог стать ядерным и обрести глобальное значение, Вашингтон вполне устраивало.

Не вышло. Вооружённый до зубов корабль американской политики наткнулся на незыблемую северокорейскую скалу. И вынужден был дать задний ход. Как писал Пушкин, «его пример другим наука»: всем не грех поучиться у корейского народа решительности и упорству в защите своих интересов.

Александр ДРАБКИН.
Политический обозреватель «Правды».

Пульс планеты

● *МОНЕТА.* **Оператор и журналистка американского телеканала WDBJ7 были убиты во время работы в прямом эфире в одном из торговых центров штата Вирджиния. Нападение совершил их уволенный коллега. Он снял и успел выложить в Интернет момент преступления. По мнению 41-летнего Вестера Ли Фланигана, из-за оператора он потерял место, а журналистка позволяла себе расистские высказывания в его адрес. Одним из мотивов действий Фланигана также могла стать месть за убийства на расовой почве в чарльстонской церкви, где в июне белый молодой человек застрелил девять темнокожих прихожан.**

● *БУДАПЕШТ.* **Венгерская полиция применила слезоточивый газ, чтобы сдержать поток мигрантов, прибывающих из Сербии. В ближайшее время власти страны намерены направить на границу две тысячи полицейских. Кроме того, правительство обсудило вопрос об использовании армии для защиты государственных**

Фото Рейтер.

рубежей. С 24 августа Венгрия фиксирует рекордное число нелегалов, прибывающих за сутки из Сербии, — свыше 2500.

● *ВАРШАВА.* **Власти Польши выплатят около 500 млн. злотых (135 млн. долларов) в качестве компенсации тысячам фермеров, потерявшим значительную часть урожая из-за засухи. В июле в страну на несколько недель пришла 38-градусная жара.**

(По сообщениям информагентств подготовила Елена МОРОЗОВА).

В фокусе — Центральная Азия

Реформы напоказ

Узбекистан приступил к осуществлению масштабной программы приватизации. В руки частников, включая иностранные компании, передаются государственные доли сотен предприятий. В их числе — такие гиганты, как завод «Навоиазот» *(на снимке)* ***и госкомпания «Узбекские железные дороги».***

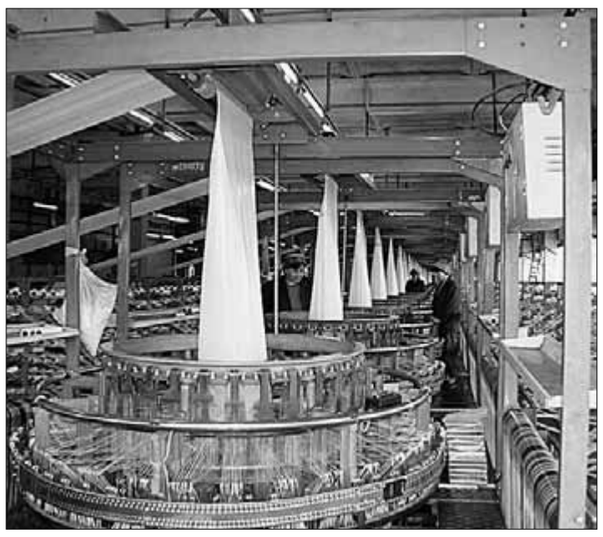

В ОТЛИЧИЕ от многих других постсоветских республик, которые с начала 1990-х годов бросились в пучину либеральных реформ и под флагом «шоковой терапии» бездумно распродавали государственные объекты, Узбекистан долгое время воздерживался от тотальной приватизации. Это позволило стране избежать обвального спада промышленного производства и сохранить на плаву значительную часть предприятий, доставшихся в наследство от советской эпохи.

Теперь власти республики собираются добровольно отказаться от этого преимущества. В конце прошлого года президент Узбекистана Ислам Каримов призвал сократить государственное присутствие в экономике до «стратегически и экономически обоснованных размеров». Каковы эти размеры в понимании руководства страны, стало известно в апреле, когда правительство утвердило программу приватизации на ближайшие годы. Перечень включает почти 2 тысячи объектов, полностью или частично передаваемых в частные руки.

И вот совсем недавно кабинет министров отчитался о первых результатах кампании. Как отмечается, уже приватизировано 274 госактива, из них свыше половины — по нулевой выкупной стоимости. Другими словами, новый владелец получает предприятие задарма, но с условием внесения инвестиций и развития производства. Поступление средств от приватизации составило 42 миллиарда сумов (чуть больше 1 миллиарда рублей).

Самое пристальное внимание, однако, приковано к тем крупным госпредприятиям, активы которых будут проданы иностранцам. Таковых в утверждённом правительством списке 68, и почти все они — флагманы промышленности. Среди них Ташкентский и Чирчикский заводы сельскохозяйственной техники, два крупнейших предприятия узбекского химпрома — «Навоиазот» и «Ферганаазот», Джизакский аккумуляторный завод, госкомпания «Узбекские железные дороги», ряд банков и т.д. В ряде случаев государство сохраняет за собой контрольный пакет акций (например, 51 процент доли АО «Навоиазот»), в других случаях — иностранцы получат куда больший куш (к примеру, 63 процента акций «Туронбанка»).

Переговоры с потенциальными инвесторами уже ведутся, но конкретные претенденты пока неизвестны. Единственным исключением являются железные дороги.

Впервые сообщив о планах руководства Узбекистана провести масштабную приватизацию (в номере «Правды» за 2 июля этого года), мы предположили, что основной причиной реформы является стремление властей улучшить свой имидж в глазах Запада и снизить накал критики. Последующие события подтверждают это. Недавно в Ташкенте состоялось подписание соглашения между Государственным комитетом Узбекистана по приватизации, демонополизации и развитию конкуренции и Всемирным банком. Стороны договорились сотрудничать в сфере «углубления процессов приватизации». Учитывая, что Всемирный банк является, по сути, инструментом влияния Соединённых Штатов Америки, обладающих наибольшей долей в уставном капитале банка, это означает, что Узбекистан соглашается на известный контроль Запада над приватизационным процессом. Результаты такой сговорчивости налицо. Международный валютный фонд дал положительную оценку реформам в стране и призвал к дальнейшему снижению роли государства в экономике.

Впрочем, долгосрочным интересам Узбекистана эта явно небескорыстная «доброта» может нанести серьёзный урон. Соглашаясь на увеличение зависимости от Запада, Ташкент повышает свою уязвимость перед лицом целого ряда внешних угроз.

Сергей КОЖЕМЯКИН.
(Соб. корр. «Правды»).
г. Бишкек.

Фото **с сайта nav.uz**

Бюронатовцы

Достигнута договорённость о подготовке молдавской армии к вступлению в агрессивный блок

МОЛДАВИЯ отметила 71-ю годовщину освобождения страны от фашистской оккупации. По инициативе молдавских коммунистов у столичного мемориала «Вечность» состоялся торжественный митинг, на который собрались ветераны Великой Отечественной войны — участники освобождения Молдавии, а также депутаты парламентской фракции Партии коммунистов Республики Молдова, представители молодёжных организаций и гражданского общества.

Но свободна ли Молдавия сегодня? Нет, уверенно заявляют коммунисты. Уже несколько лет назад они предложили определять статус Молдавии как «захваченного государства». Захваченного олигархами, а также сторонниками ликвидации молдавской государственности в пользу соседней Румынии, где эти идеи находят живую поддержку, всемерно поощряются и ускоряются разного рода совместными межгосударственными проектами в сферах образования, экономики, а также в военно-политической. Прикрываясь громкими лозунгами о «евроинтеграции», о «демократии» и «прогрессе», правящий в Молдавии Альянс «За европейскую интеграцию» трёх буржуазных партий упорно загоняет страну и общество в мрачное средневековье, ежечасно и намеренно подрывая фундамент её государственности, говорится в недавней Декларации парламентской фракции ПКРМ.

Как неизбежно делают все захватчики, нынешняя власть разрабатывает и планы по увековечению доминирующего положения этих новых оккупантов в стране, где большинство народа не желает подчиняться такому положению вещей. В планах — обратиться к более сильным соседям, которые, как считают в альянсе, почему-то по первому зову молдаван кинутся их бескорыстно «спасать», бросая в топку войны жизни своих граждан и якобы ненужные этим соседям лишние миллиарды долларов.

Так, на прошедшей неделе в ходе переговоров министров обороны Румынии и Молдавии в Бухаресте молдавский силовик Анатолий Шелару заявил о достигнутой договорённости начать подготовку к вступлению молдавской армии в Североатлантический альянс. Уже в ближайшее время в Молдавии будет открыто Бюро НАТО. Основной целью этой структуры станет достижение взаимодействия Национальной армии республики с силами агрессивного блока, а также гармонизация военных стандартов. В Бюро будут работать военные специалисты из разных стран, включая Румынию. Планируется также создание совместного молдавско-румынского «миротворческого», разумеется, батальона с дислокацией в румынском городе Яссы.

Молдавский министр, являющийся гражданином Румынии, заявил: «Пока мы имеем две армии и двух министров... надеюсь, что в ближайшее время будут два министра и одна армия, так, чтобы на будущее ещё более упростить дела». А. Шелару стал в коалиционном правительстве министром обороны от Либеральной партии, которая изначально являлась румынской «пятой колонной» в Молдавии. «Присоединение к НАТО — и моя цель как министра, и Либеральной партии, которую я представляю», — заявил бравый бюронатовец.

Также он заметил, что обсуждал свою идею с президентом страны Николаем Тимофти, который якобы благословил его на то, «чтобы быть очень воинственным и сражаться за обеспечение баланса сил в Республике Молдова». Последнее означает не что иное, как достижение необходимости исполнить приказ президента об обеспечении военного паритета с Приднестровьем.

Молдавская оппозиция требует немедленной отставки министра обороны и заведения на него уголовного дела за государственную измену в связи с попранием конституционного принципа государственного нейтралитета республики. Оппозиция настаивает на полном прекращении сотрудничества в военной сфере с любыми странами-членами военно-политических блоков, и в первую очередь со странами-членами НАТО, грозит массовыми акциями протеста, рассчитывая на понимание большинства граждан Молдавии. Ведь, как показывает социологический опрос за март—апрель 2015 года, на гипотетическом референдуме по вопросу вступления страны в НАТО 23,2% высказались бы «за», 48,3% — «против». При этом 41,4% населения считает, что лучшим решением для обеспечения безопасности Республики Молдова является сохранение нейтралитета.

Лев ЛЕОНОВ.
(Соб. корр. «Правды»).
г. Кишинёв.

Вперёд... в прошлое?

НЕБОЛЬШОЙ литовский курортный городок на берегу Балтийского моря — Паланга — известен многим в России. Недавно его название замелькало в печати Латвии. Здесь объявились желающие перекроить границу между Литвой и Латвией. На портале общественных инициатив начался сбор подписей за «возвращение Латвийской Республике» города и территорий, прилегающих к курорту.

В Паланге не знают, как реагировать на территориальные претензии соседней страны. Реакция руководителей городского самоуправления на демарш соседей-латышей стала образцом бюрократической отписки: мы не комментируем вопросы о территориальной целостности государства, по этому вопросу обращайтесь в правительство Литвы.

Латвийские инициаторы перекройки карты и латвийско-литовской границы утверждают, что до 1921 года Паланга была территорией Латвии и Латвия «одолжила» Палангу Литве, пока у той не было выхода к Балтийскому морю. Теперь Литва имеет город Клайпеду и часть Куршской косы, возвращённых ей после Второй мировой войны Советским Союзом, поэтому Латвия и Литва должны пересмотреть договор о границе. Правда, латвийские энтузиасты расширения своей страны умалчивают о том, как быть с территорией на востоке, которую Литва тогда отдала Латвии в обмен за прибрежную полоску земли.

Выгоды Латвии от возвращения Паланги, если бы оно состоялось, велики — это нефтяные месторождения в Балтийском море и Бутингский нефтетерминал, а также курорт и небольшой портовый город Швентои. Да и спор вокруг нефтеносного шельфа, граница которого между Литвой и Латвией до сих пор не определена, угас бы сам собой.

Владас БИКУЛИЧЮС.
(Соб. корр. «Правды»).
г. Вильнюс.

«Новые благородные», или Обветшалый снобизм?

После августа 1991 года новые правители нашей страны и так называемая новорусская буржуазия стали активно насаждать ценности, символы и порядки, казалось бы, давно ушедшие в прошлое.

Генеалогические «открытия»

Недавно стал я в метро свидетелем разговора двух мужчин. Один из них, вероятно, приезжий, скорее всего из Крыма или из Донбасса, явно давно не бывавший в России, изумлялся:

— Недалеко от гостиницы, где я остановился, находятся три средних учебных заведения, но только одно из них называется школой, другое — гимназией, третье — лицеем. Давно не видел по телевидению ничего о суворовских или нахимовских училищах, существуют ли они? Зато несколько раз рассказывали о буднях кадетских корпусов. Однажды даже видел сюжет о школе для девочек, напоминающей прежний Институт благородных девиц. А ещё раньше смотрел по «тарелке», как галантные российские дамы и кавалеры в роскошных одеяниях веселятся на празднике Венского вальса.

Вчера зашёл к своему бывшему школьному товарищу — он стал мне взахлёб рассказывать, как прошло у них последнее «Благородное собрание». Спрашиваю: «А ты-то как туда попал?» Отвечает: «Я же потомок древнего дворянского рода...» И начал мне повествовать о своих предках, о том, какие их деяния зафиксированы в древних документах, чем немало меня рассмешил.

— Ты можешь какие угодно небылицы рассказывать, но мы с тобой столько лет за одной партой сидели, бывал я и дома у тебя, знал твоих родителей — простого работягу и конторскую служащую. Даже деда и бабку по отцовской линии застал, они тоже не напоминали ни бывшего фельдмаршала, ни воспитанницу Смольного института благородных девиц. Почему же ты ни разу мне даже не намекнул о твоём благородном происхождении?

— Да я и сам не знал об этом! Родители до самого конца Советской власти об этом не говорили, боялись, что мне, как и всей семье, это может повредить...

Слушаешь всё это и думаешь: уж не вздумала ли демократическая Россия-матушка, пятясь, вернуться в царскую эпоху? И не знаешь, плакать или смеяться над этим невесёлым карнавалом...

— Ни радоваться, ни огорчаться не надо, — как бы читая мои мысли, заметил один из собеседников, — всё это совершенно естественно...

Подошло им время выходить. А нам с женой нужно было ехать дальше. И я задумался: а прав ли тот, кто сказал, что всё это совершенно естественно? И пришёл к выводу: и да и нет.

Чистоган во фраке

Как не считать происшедшее естественным, если все двадцать пять лет после государственного контрреволюционного буржуазного переворота 1991 года по России прокатывались, то слегка затихая, то вновь поднимаясь, волны антисоветской истерии. Даже после ухода Ельцина высшие руководители государства в той или иной мере в ней участвовали. Двадцать пять лет, а с учётом периода выступлений «диссидентов» — целых полвека, советскую идеологию (которая и сама к тому времени утратила свою остроту и наступательный характер) обличали, унижали, оплёвывали, стремились вытеснить из общественного сознания. А тут уже подрастали новые поколения, не знавшие жизни в СССР периода его расцвета, им не с чем сравнивать сегодняшнюю Россию. Ну и осуществилось предсказание Ленина: либо социалистическая (пролетарская) идеология, либо буржуазная. Да ведь и Маркс предсказывал: мораль господствующего класса становится господствующей моралью общества. Господствующим классом стала буржуазия, «элитой» общества — разномастное сборище жуликов и воров всех калибров.

Но, с другой стороны, что же тут естественного? Ведь у буржуазной идеологии («деньги — это наше всё») есть неустранимый недостаток: она, при всей её заразительности, праздности и способности затягивать в своё болото миллионы людей, отвратительна в цинизме и способна лишь оттолкнуть от себя неиспорченного честного человека. Поэтому «элите» необходимо себя облагородить. Так всегда бывало в истории. Великая французская (буржуазная!) революция началась с лозунга: «Аристократов — на фонарь!» А как только буржуазия утвердилась во власти, вновь вошли в моду пышные аристократические титулы, и буржуа стали тянуться за «благородными». Вот и у нас возник запрос на «благородство» — не на благородство чувств, мыслей и поступков, а на благородство по происхождению.

Одна из особенностей России в том, что большинство её сверхбогатых граждан своей кровной связи с Родиной не чувствуют, для них наша страна — только место заработка (грабежа). Они могли бы сказать вместе с В. Познером, что их держит в России только работа (большие деньги), а сама страна для них нечто чуждое. Их философию обозначил ещё недавно резвившийся олигарх Полонский: «У кого нет миллиарда долларов, пусть идут в...»

Идеология «генного» благородства

Особой нужды в облагораживании себя и своих деяний они не ощущают. А вот для той части интеллигенции, которая и от больших денег отделена, и советского строя не принимает, принадлежность к благородному сословию — это средство моральной компенсации. Пусть они не смогут ответить, как советские люди, «зато мы делаем ракеты...», но зато могут позволить себе отнестись презрительно даже к олигархам: «Пусть у вас миллиарды, но вы были торгашами, торгашами и остались. Не то что мы, благородные... Наши предки Рим спасли». Думая так, они даже не понимают, что их уязвлённое самолюбие — признание бессилия и собственного комплекса неполноценности.

Интеллигентам, претендующим на «благородство», нужно отделить себя не только от «непородистой» части элиты, но и от остального народа, от «черни», и прежде всего от ненавистного «совка». Вот почему в наши дни Союз потомков российского дворянства самочинно переименовал себя в Благородное российское дворянское собрание. И некоторые его члены (в первую очередь — доктор исторических наук Сергей Волков) публично заявляют, что истинные культура и благородство доступны лишь дворянам по рождению. А дети рабочих и крестьян, несчастные «совки», сколько бы ни учились и ни старались, к высочайшим ценностям и подлинному созиданию не способны: нет у них в жилах «голубой крови», не те, мол, гены.

А ведь ещё знаменитые письма помещика, дворянина и одновременно народнического публициста Александра Энгельгардта «Из деревни» показывают, кроме всего прочего, полную несостоятельность подобных утверждений «дворянских хамов». Он отмечал, в частности, куда лучшую (при неграмотности) память, сообразительность, умение считать, знание природы и прочие положительные качества крестьян по сравнению с качествами «культурных дворян». Книжные знания и манеры поведения — дело наживное, а вот в смысле природных задатков часто крестьяне превосходили своих бар.

Не худо бы напомнить таким идеологам «генного благородства» (иной раз кажется, что они расплодились как грибы после дождя), что величайшие достижения СССР во всех областях были совершены людьми из народа. Маршал Жуков был крестьянином, сапожником, скорняком, приказчиком. Маршал Рокоссовский — сыном паровозного машиниста. Отец советской атомной бомбы академик Игорь Курчатов был сыном помощника лесничего, отец советского космического ракетостроения академик Сергей Королёв — сыном учителя и купеческой дочери. Нобелевский лауреат, автор великого романа «Тихий Дон» Михаил Шолохов — выходец из народа, сын крестьянина, затем приказчика, и крестьянской дочери, казак. Композитор Георгий Свиридов — сын почтового служащего. Ни один из них не причастен к «благородному сословию», и ни с кем из них названный доктор наук сравняться в таланте и заслугах не может.

Вообще взгляд «благородных» на «чернь» как на людей низшего порядка — это разновидность расизма. Только расизм колонизаторов построен на крови, на противопоставлении «избранных» наций остальным «недочеловекам», а расизм «благородных» — на воображаемых «генах». И само «дворянство» в нынешней России незаконно. У нас нет сословий — ни дворянства, ни купечества. И общепринятое обращение (обычное в буржуазных странах) «господин» или «госпожа» находится в вопиющем противоречии со всем укладом русской жизни. Оно было понятно в царской России. «Господин» — это тот, у кого есть рабы. Дворяне обычно имели крепостных крестьян — ясно, что они по праву именовались господами. Но стали ими не сразу. Тут следовало бы привести небольшую историческую справку.

Что такое дворянство?

Первоначально дворянами называли дворовых людей при дворе князя. Они не пахали и не сеяли, как крестьяне, их служба была — «подай, принеси», за что они имели кров, пропитание, одежду-обувь. По мере укрепления и расширения княжества усложнялась система управления им, дворяне стали исполнять некоторые служебные поручения, им за службу давали землю с крепостными крестьянами.

До 1762 года дворянство было служилым сословием. Дворянин нёс службу (военную или чиновничью) государю и за это получал землю с крепостными крестьянами. Служба была пожизненной и наследственной, и если она кончалась (например, род вымирал, в нём не оставалось мужчин, способных служить), землю отбирали в казну или передавали другому дворянину. Но во время слабой императорской власти дворяне вынудили Петра III издать указ о вольности дворянской, и служба для дворянина перестала быть обязательной, тогда как земля и крепостные продолжали оставаться его собственностью. Екатерина II, захватившая престол с помощью дворян-гвардейцев, ещё более расширила привилегии дворянства. С этого времени дворянство в значительной своей части становится паразитическим сословием, отсюда ведёт своё начало и российская интеллигенция.

От указа о вольности дворянской до отмены крепостного права прошло ровно сто лет. И время показало, как класс, переставший выполнять общественную функцию, вызвавшую его ранее к жизни, всесторонне деградирует, превращается в паразита.

Даже перестав служить государству, многие дворяне сами не вели хозяйство, поручая это негосподское дело старостам, приказчикам и управляющим. Они жили в столицах, губернских и уездных городах, наезжая в свои деревни летом, как на дачи, ездили по заграницам, соря там дармовыми деньгами, зачитывались сочинениями Вольтера и подвизались в «масонских ложах», приобщались к западной культуре, которая стала для них ближе отечественной. Но и те, что оставались жить в деревне, часто в хозяйство не вникали (ведь географию знать необязательно, потому что кучер или извозчик довезёт, куда надо, а экономику тем более — на то и нанимали экономов). Зато они часто позволяли себе всякого рода издевательства над крестьянами. Продажа крестьян (подчас с разъединением семей), обмен их на охотничьих собак, принуждение крестьянок к сожительству и т.д. были обычным делом, о чём много было сказано русскими писателями.

Такой произвол в отношениях дворян с крестьянами в нравственном смысле был губительным для обеих сторон (как писал Михаил Салтыков-Щедрин, одни были развращены до мозга костей, другие — забиты до потери сознания). И всё же при крепостном праве дворяне, даже и увеличивавшие сверх всякой меры барщину и оброк, оставались заинтересованными в том, чтобы крестьяне обеспечивали себя и были в состоянии выполнить возложенные на них повинности, и потому иногда помогали мужику, у которого пали лошадь или корова, обзавестись новой. В некоторых имениях сохранялось от XVIII века некое подобие отношений барина-отца, надзирающего за пристойной жизнью крестьян-детей.

Упадок и вырождение

Ничего этого не осталось и в помине к тому времени, когда уже упоминавшийся Энгельгардт ровно через десять лет после «освобождения» крестьян приехал в деревню и занялся хозяйством. О жизни дворян при крепостном праве он сказал в половине одного абзаца: тогда «даже и не очень богатые помещики жили в хоромах, ели разные финзербы (деликатесы со специями. — **М.А.**), одевались по-городски, имели кареты и шестерики». Понятно, к чему тут размышления и заботы о жизни нижних слоёв общества, если почти вся русская литература её «золотого (пушкинского) века» — это нескончаемое повествование о жизни столичного и провинциального дворянства. Одни романы Льва Толстого — это едва ли не энциклопедия жизни дворянства его времени (а Толстой почти на 20 лет пережил Энгельгардта).

А романы Тургенева, «тургеневские барышни»! А герои романов Гончарова, особенно образы помещика Обломова и мещанина Штольца, ставшие нарицательными!

Энгельгардт, конечно же, познакомился со своими соседями-помещиками. Но то, что он увидел в их имениях, поразило его запустением хозяйства и полным отрывом помещиков от жизни и забот своих крестьян. Освободив крестьян от цепей крепостничества, царь освободил и помещиков от какого-либо подобия заботы об их бывших крепостных крестьянах.

Если во времена от Державина и Пушкина до Тургенева и Льва Толстого дворянство было стержнем русской (хотя во многом и европеизированной) культуры, то уже к рубежу XIX—XX столетий оно выступает на этом поприще наряду с разночинцами, а затем становится движущей силой декаданса, отчасти даже — эпохи аморализма и разврата. Культурное лидерство было утрачено дворянством ещё до революции.

Новоявленные «господа»

А что касается обращения «господа»... Меня всякий раз до глубины души возмущает, когда на праздничном концерте в лучшем концертном зале столицы перед многотысячной аудиторией в присутствии высших руководителей государства Олег Газманов поёт свою коронную песню «Господа офицеры». И зал, словно стадо баранов, послушно встаёт и стоя слушает эти кощунственные строки. Разве Газманов не знает, что в Вооружённых силах и в других силовых ведомствах России официально принято обращение «товарищ»? Ему самому за песни присвоено воинское звание капитана 1 ранга на флоте (что приравнивается к полковнику), и если к нему обращаются, когда он щеголяет в форме, то говорят «товарищ...» И что же в зале, где песню слушают преимущественно военные люди, никто, включая высших руководителей, не знает, что «господ» у нас отменили в 1917 году? Или для них так сладко звучит это обращение — как мечта о светлом будущем, когда офицеры действительно станут господами, по крайней мере над солдатской массой? Стыдно, товарищи офицеры и высшие начальники!

Современное российское «дворянство» — это не более чем снобизм. В Толковом словаре русского языка Ушакова даётся весьма точное определение слова «сноб»: это человек, поведение и вкусы которого определяются стремлением не отстать от моды и постоянно придерживаться манер буржуазно-аристократического круга... Не знаю, имеет ли Дворянское собрание какое-либо отношение к этому, но в России издаётся журнал «Сноб» (печатный и интернет-издание), его главный редактор Николай Усков — довольно частый гость на телевидении. Но только нынешний российский снобизм — какой-то обветшалый, совсем не тот, что был в позапрошлом веке. При нашей нищете тягаться нынешнему «дворянину» со снобом прошлого — всё равно что Эллочке-людоедке соревноваться в одежде с модницей дочерью американского миллиардера Вандербильда.

Иной читатель может сказать: «Нашли проблему, о которой можно говорить. Ну собираются чудаки, играют между собой в «благородных» и пусть себе развлекаются подобным образом, лишь бы нам и власти не мешали!» Но всё не так просто, это не одна лишь игра, это, возможно, и идеологическая подготовка почвы для белогвардейского реванша! То есть забава, которая может вылиться в государственное преступление!

Корни российской реставрации

Ленин ещё на заре Советской власти предупреждал: буржуазия у нас лишилась власти, но она остаётся сильнее нас. Она сильна знаниями, культурой (пусть и мизерной, но более высокой, чем наша), международными связями и пр. История знает немало примеров, когда варварский, малокультурный народ, завоевав народ более культурный, подчинялся ему, и происходило, по Ленину, «завоевание завоевателей». (Как, например, кочевники-болгары завоевали страну, населённую славянами-земледельцами, и со временем приняли и славянский язык, и перешли к земледелию, оставив лишь завоёванной ими стране своё название — Болгария.)

К сожалению, и это предвидение Ленина оправдалось. «Красный проект» возник в России, развивался, достиг расцвета в СССР, победил в страшной войне — и пал. Власть в России вновь перешла к, казалось бы, навеки поверженной буржуазии. Произошло «завоевание завоевателей». Буржуазия, побеждённая в 1917 году, вновь уселась на шее трудового народа России, подвергая его эксплуатации и беспрецедентному унижению.

А ведь силы, осуществившие эту реставрацию, таились в Советской России, и их вдохновляла, поддерживала надежда на реванш, в том числе и уверенность в превосходстве «благородных» над «чумазыми». Помнится, довелось мне читать показания жены одного из маршалов Советского Союза, репрессированных в 1937 году. Некоторые детали за давностью лет я могу забыть, но смысл помню и за него ручаюсь. Она заявила, что не раз уговаривала мужа не собирать у себя в квартире заговорщиков, чьи разговоры частично слышала. На что муж отвечал: «Что ж, по-твоему, я, офицер Генерального штаба, буду якшаться с Ворошиловым и Будённым?» И в его словах звучало такое презрение царского полковника и кавалера царских боевых орденов к бывшему слесарю Ворошилову и бывшему вахмистру Будённому, не имевшим не только специального военного, но даже и общего образования! Ему, наступая на собственную гордость, приходилось исполнять приказы неуча — бывшего слесаря, «нечаянно пригретого славой», и, возможно, приказы не всегда безупречно правильные. Какая буря отнюдь не дружественных чувств должна была бушевать в его душе!

Общественные явления, носящие массовый характер, никогда не бывают просто играми. Их всегда нужно рассматривать с политической точки зрения и сохранять в отношении них бдительность.

Кто на самом деле тянет страну в прошлое

«Благородные» высмеивают коммунистов, якобы стремящихся вернуть Россию к социализму, то есть «тянут страну в прошлое». Однако взглянем объективно: какие символы осеняют власть буржуазии в современной России? Я ни в коем случае не хочу подвергать сомнению соответствие российской государственной символики современному моменту, и всё же... Герб России — двуглавый орёл, несколько упрощённый по сравнению с царским, вероятно (автор этих строк не очень силён в геральдике), он всё-таки близок к тому, что был при Временном правительстве. Бело-сине-красный флаг — также из царских времён (хотя перед революцией он не являлся государственным, таковым был признан при Временном правительстве, а во время Гражданской войны стал флагом Белого движения; использовал его для своей марионеточной армии и предатель генерал Власов). Гимн наложен на несколько изменённую мелодию советского (но даже в этом виде его принятие стало настоящим прорывом, тогда было провозглашено: не всё в советском наследии было неприемлемым).

Используя терминологию языкознания, можно сказать: если коммунисты тянут Россию в прошлое, в перфект, то буржуа — в позапрошлое время, в плюсквамперфект. Кстати, одно из значений слова «перфект» — совершенный. Не исключено, что после бурь и волнений прошлого и настоящего Россия вернётся «в перфект» и установит у себя наиболее совершенный строй из всех возможных, позаимствовав всё ценное из советского опыта.

Михаил АНТОНОВ.

Шахматы

Под редакцией международного гроссмейстера Константина Чернышова

Поэт Русской земли

Мир таинственный, мир мой древний,
Ты, как ветер, затих и присел.
Вот сдавили за шею деревню
Каменные руки шоссе.
Так испуганно в снежную выбель
Заметалась звенящая жуть…
Здравствуй ты, моя чёрная гибель,
Я навстречу к тебе выхожу!

Долгожданное чудо XX века в русской поэзии. Классическая любовная лирика Есенина столь же проникновенна, как лирика Данте и Гейне. Вот уж кто был равен своему народу и в его радостях, и в его несчастьях! И как бы ни старался он иногда отказаться от своей «страны берёзового ситца», погрузиться в бездны своего «чёрного человека», до конца жизни не исчезает свет из его поэзии. Вряд ли ошибаются те, кто признаёт его поэтической вершиной русского столетия.

Незадолго до гибели поэт проходил лечение в профилактории под Москвой. Лежавший вместе с Есениным в больнице работник административного отдела Моссовета Гутштейн спустя много лет вспоминал, что Есенин «вёл себя исключительно мирно, ничем не нарушая установленного режима... Держал он себя очень просто, ничем не отличаясь от остальных больных санатория. Ходил он в своей одежде: тёмных брюках и сером пиджаке, в сорочке, по-домашнему, без воротника...».

Играл в шахматы, шашки. Принимал посетителей: его навещала Айседора Дункан. Первые две недели Есенин из больницы никуда не отлучался. Читал, размышлял, общался с соседями по палате. По утрам приходили пионеры — целый отряд стайкой врывался в двери профилактория, а поэт, обрадованный, спешил им навстречу. Он на ходу сочинял экспромты, посвящённые маленьким друзьям, шутил, играл с ними, особо выделяя из круга новых знакомых девочку Марину Ивановскую.

23 января Есенин вышел из профилактория и добрался до одного из проходных дворов Замоскворечья. Здесь он присоединился к траурной процессии с телом Ленина, что двигалась от Павелецкого вокзала к Дому союзов. В редакции «Правды» получил пропуск в Колонный зал и долго стоял в общей толпе, не сводя глаз с мёртвого лица вождя...

Суровый гений, он меня
Влечёт не по своей фигуре,
Он не садился на коня
И не летел навстречу буре.

Сплеча голов он не рубил,
Не обращал в побег пехоту.
Одно в убийстве он любил —
Перепелиную охоту.

.....

Он вроде сфинкса предо мной.
Я не пойму, какою силой
Сумел потрясть он шар земной?
Но он потряс…

Великий поэт всей глубиной своего сердца ощущал величие вождя пролетариев всех стран...

В свободную минуту

Ф. Рихтер
1931 год

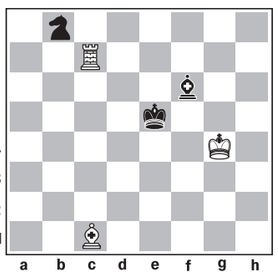

Белые начинают и выигрывают.

1. **Jlb7! Kc6** 2. **Cb2+ Kd4** 3. **Cxd4+ Kpxd4** 4. **Kpf5! Ch8** 5. **Jlh7 Ce5** 6. **Jld7+** с победой.

Кроссворд

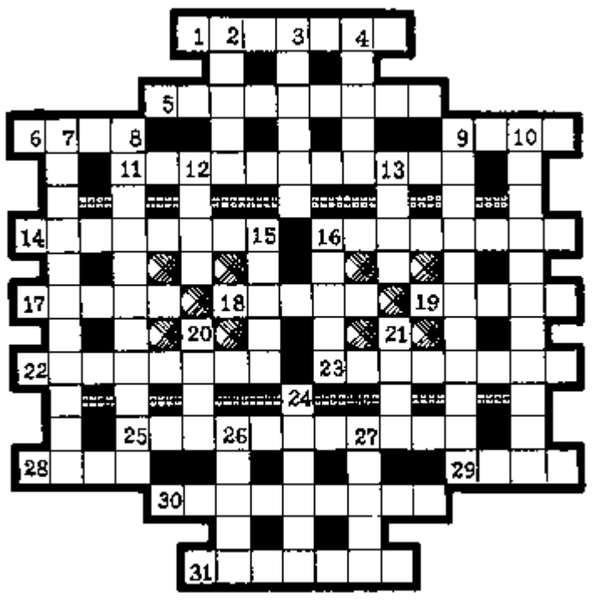

По горизонтали: 1. Лирический жанр в литературе Европы средних веков. 5. Талант, способность. 6. Украинское и польское название волынки. 9. Венгерский композитор, пианист, дирижёр (1811—1886). 11. Народное название хвойного леса. 14. Анероид и гипсотермометр — их общее название как прибора. 16. Многолетняя лекарственная трава семейства маковых. 17. Лучше хлеб с водой, чем... с бедой (пословица). 18. Вещество из кашалота, используемое в парфюмерии. 19. Часть судна, транспортного самолёта. 22. Киноактриса, первая роль которой — Любовь Шевцова в «Молодой гвардии». 23. Небольшой бак с герметической крышкой. 25. Русский геолог, описавший стоянку первобытного человека у Ладожского озера (1843—1919). 28. Штраф за нарушение платёжной дисциплины. 29. Тонкий длинный отросток на колосе злаков. 30. Поэт, автор поэмы «Братская ГЭС», сборника «Шоссе Энтузиастов». 31. Отсутствие кислорода в отдельных тканях и в организме в целом.

По вертикали: 2. Очертание предмета, контур. 3. Душистый цветок, опыляемый ночными бабочками. 4. Итальянский поэт, создатель родного литературного языка. 7. «... Христа» — картина Веронезе (1528—1588), находится в Эрмитаже. 8. Привыкание глаз видеть предметы на разном расстоянии. 9. Отрасль растениеводства. 10. Тип магазина, где можно купить почти всё. 12. В римской мифологии — Марс, в греческой — ... 13. Река, впадающая в Ладожское озеро. 15. Бальный танец латиноамериканского происхождения. 16. На Кавказе: плоский пресный хлеб. 20. Простой вексель в отличие от переводного. 21. И швец, и ... и на дуде игрец. 24. Плод гречихи, конопли, щавеля. 26. Хлопчатобумажная или шёлковая глянцевитая ткань. 27. Город и речной порт во Франции.

Ответы на кроссворд «Пять букв», опубликованный в № 91

По горизонтали: 5. Стопа. 6. Гмина. 10. Растр. 11. Талон. 12. Рондо. 13. Вздох. 15. Мираж. 17. Лакей. 18. Грета. 19. Арека. 23. Посол. 24. Порох. 25. Народ. 26. Занос. 28. Чубук. 30. Губка. 31. Груша. 32. Клише.

По вертикали: 1. Актёр. 2. Капот. 3. Урман. 4. Динар. 7. Ссуда. 8. Флора. 9. Оникс. 14. Хорал. 15. Метоп. 16. Жерех. 17. Локон. 20. Осина. 21. Проба. 22. Дробь. 27. Струг. 28. Чашка. 29. Калач. 30. Гашиш.

По страницам зарубежной печати

Кошки превосходят собак

Исследование двух тысяч древних окаменелостей продемонстрировало: кошки превосходят собак — по крайней мере, в плане эволюции, сообщает автор статьи в британской газете «Индепендент» Том Бауден. Он пишет: «По данным исследователей, кошачьи сыграли большую роль в вымирании 40 видов псовых: они побеждали в конкуренции за скудные пищевые ресурсы, так как обычно охотились более эффективно. При этом учёные не нашли доказательств, что собаки истребили хоть один вид кошачьих».

Семейство псовых возникло в Северной Америке около 40 миллионов лет назад. 20 миллионов лет назад, когда на континенте было максимальное разнообразие видов псовых — более 30, из Азии прибыли кошачьи. Это «оказало роковое воздействие на многообразие семейства псовых», отмечает руководитель исследования Даниэле Сильвестро из Лозаннского университета. В итоге, согласно статье в журнале PNAS, в Северной Америке ныне есть лишь 9 видов диких псовых.

Сильвестро полагает, что преимущество кошачьих — их втяжные когти: «Они не стираются и остаются острыми. Псовые не могут втягивать когти, и нападения из засады удаются им хуже, чем кошачьим».

(Inopressa.ru).

Фото с сайта images.forwallpaper.com

Любопытно

Когда носки прочнее стали

Швейцарская компания Swiss Barefoot Company создала высокопрочные носки FYF, предназначенные стать универсальной спортивной обувью, сообщают зарубежные информагентства. Внешне они выглядят как обычные шерстяные носки с пальцами, но по прочности значительно превосходят обувь из традиционных материалов. Дело в том, что носки на 46,5% состоят из материала под названием Dyneema (полиэтилен с высокой молекулярной массой). Разработчики называют его самым прочным материалом в мире. Он используется в бронежилетах и транспортной броне. По оценкам специалистов, волокна Dyneema в 15 раз прочнее стали.

Носки FYF характеризуются устойчивостью к стиранию, очень низким поглощением влаги и высокой лёгкостью, что делает их почти не ощутимыми на ноге. Несмотря на свою гибкость, защищают от острых камней, сучков и т.д., крошечные точки на подошве обеспечивают хорошее сцепление обуви с поверхностью. Всё это делает носки отличной «обувью» для занятий спортом, они подходят для большинства видов активной деятельности, будь то бег, скалолазание или виндсёрфинг.

Носки поступят на международный рынок в конце нынешнего года, планируемая стоимость — не менее 50 долларов.

Фото с сайта belta.by

Учредители — журналистская организация АНО «Редакция газеты «Правда», Коммунистическая партия Российской Федерации

Главный редактор Б.О. КОМОЦКИЙ

Редакционная коллегия: В.П. ВИШНЯКОВ (ответственный секретарь), Н.М. КОЖАНОВ, В.С. КОЖЕМЯКО, Т.Н. СМИРНОВА.

Свидетельство о регистрации в Федеральной службе по надзору за соблюдением законодательства в сфере массовых коммуникаций и охране культурного наследия ПИ № ФС77-18563 от 25 октября 2004 г. (Прежний рег. № 1064 от 29 августа 1991 г., ПИ № 77-9115 от 18 мая 2001 г. и ПИ №77-16382 от 13 октября 2003 г.)
www.gazeta-pravda.ru, www.kprf.ru
Электронный адрес: pravda@cnt.ru, pravda@nsv.ru

АДРЕС РЕДАКЦИИ И ИЗДАТЕЛЯ: Москва, улица «Правды», дом 24. Для писем: 127137, Москва, а/я 22, редакция газеты «Правда».

ТЕЛЕФАКС: 8-499-257-11-08.

ТЕЛЕФОНЫ: Приёмная — 8-499-257-47-39, 257-52-13. Служба распространения — 8-499-257-47-72. Отдел рекламы — 8-499-257-44-56.

Номер набран и свёрстан в компьютерном центре АНО «Редакция газеты «Правда». Отпечатано в АО «ПК «Экстра М», 143405, Московская область, Красногорский р-н, г. Красногорск, автодорога «Балтия», владение 1, дом 1. Газета печатается в Москве, Санкт-Петербурге, Воронеже, Иркутске, Краснодаре, Минеральных Водах, Новосибирске, Челябинске.
Тип. № 15-08-00153.
Подписной индекс 50102. Общий тираж 100 300.
Подписано в печать 27.08.2015. 1 2 3 4 5 6 7 8
По графику: в 18.00. Фактически: в 18.00.