Пролетарии всех стран, соединяйтесь!

ПРАВДА

Газета основана 5 мая 1912 года В. И. ЛЕНИНЫМ

Орган Центрального Комитета КПРФ

№97 (30303) ● 4—7 сентября 2015 года ● Цена свободная

Сегодня в номере:

● **Заря Циммервальда (1915—2015 гг.)**
С началом Первой мировой войны социалистическое движение переживало глубокий кризис
— 3-я страница

● **Как решить рабочий вопрос?**
В расстановке классовых сил в стране начались изменения
— 4-я страница

● **Большевистский урок Димитрова**
К 80-летию VII конгресса Коммунистического Интернационала
— 6-я страница

● **Дурман русофобии затмевает сознание**
Киев на грани гражданской войны
— 7-я страница

Встречи в Нижнем Новгороде

Председатель ЦК КПРФ, руководитель фракции КПРФ в Государственной думе Геннадий Андреевич Зюганов 3 сентября совершил рабочий визит в Нижний Новгород.

НА ЖЕЛЕЗНОДОРОЖНОМ вокзале лидера КПРФ гостеприимно встретили нижегородские коммунисты и комсомольцы.

Лидер Компартии встретился с руководством и работниками Публичного акционерного общества «Нижегородский авиастроительный завод «Сокол», принял участие в выездном заседании Комитета Государственной думы РФ по обороне, возложил цветы к мемориалу «Вечный огонь» в Нижегородском кремле.

Пресс-служба ЦК КПРФ.
Фото **Сергея СЕРГЕЕВА.**

Курьер новостей

Прокуроры-водопроводчики

ЖИТЕЛИ нескольких многоквартирных домов в крупном микрорайоне Воронежа более месяца — с середины июля — оставались без горячей воды. Решить проблему помогло вмешательство прокуратуры. При проверке исполнения жилищного законодательства в части подготовки котельной ФГБУ «Всероссийский научно-исследовательский институт лесной генетики, селекции и биотехнологии» к отопительному периоду 2015/16 г. выяснилось, что жители четырёх многоквартирных домов по улице Ломоносова более месяца оставались без горячей воды, которую включили только после прокурорской проверки. Жители этого микрорайона страдают от длительного отсутствия горячей воды каждое лето — её отключают «на профилактические работы», однако дают не через две недели, как того требует законодательство, а через полтора-два, а то и три месяца.

Пожар в аэропорту

МОСКОВСКИЙ аэропорт «Домодедово» возобновил в четверг работу после пожара — была открыта регистрация на ранее задержанные рейсы. Из здания терминала были эвакуированы более 3 тыс. человек. Задымление в здании аэропорта произошло вследствие пожара в складском помещении строительного подрядчика «Штрабак» из-за попадания дыма в систему вентиляции. Площадь возгорания составила 15 кв. метров.

Программа есть, а денег — нет

РЕАЛИЗАЦИЯ государственной программы «Развитие сельского хозяйства и регулирования рынков сельскохозяйственной продукции, сырья и продовольствия Архангельской области на 2013—2016 годы» оказалась на грани срыва. На её воплощение у регионального министерства АПК и торговли не хватает денег: в нынешнем году предусмотрено потратить всего 450 тыс. рублей, а необходимо более 6 млн. Об этом на заседании координационного совета по вопросам кадрового обеспечения отраслей экономики заявил замминистра АПК и торговли Е. Андронов.

Линейка неготовности

ВСЕГО 20% медучреждений Севастополя готово к предстоящему отопительному сезону. Капитальный ремонт требуется ряду объектов: котельной во врачебной амбулатории в селе Орлиное, медико-информационному аналитическому центру, стоматологической поликлинике №1. Директор департамента городского хозяйства О. Казурин сомневается в том, что к 25 сентября (дата готовности городских объектов к отопительному сезону) горздрав успеет провести столь масштабные работы. Из 154 помещений, относящихся к городскому здравоохранению, полностью готовы к зиме только 27.

По сообщениям корреспондентов «Правды» и информагентств.

Солидарность коммунистов

Компартия Греции осуждает решение о ликвидации Коммунистической партии Казахстана, которое недавно приняли власти страны по вердикту суда под предлогом того, что партия не собрала необходимого числа членов.

В ПОСЛЕДНИЕ ГОДЫ Коммунистическая партия Казахстана часто становилась мишенью властей страны, которые временно приостанавливали её деятельность. Так было, когда она выразила свою поддержку забастовке работников нефтяной промышленности в городе Жанаозень, жестоко подавленной властями. КПК преследуется также за её участие в коалиции оппозиционных организаций в 2011—2012 годах.

Это новое решение «окончательно» запрещает деятельность Коммунистической партии Казахстана, стремится предотвратить политическую активность коммунистов, их участие в предстоящих парламентских выборах в условиях обострения капиталистического экономического кризиса в Казахстане и, как ожидается, роста наступления на права рабочих и народа. Не случайно это антикоммунистическое решение совпало с принятием нового закона «О профессиональных союзах», устанавливающего жёсткий контроль над профсоюзами со стороны работодателей и властей. Оно поощряет гонения за участие в «незаконных забастовках», в «незаконных митингах», за «создание незарегистрированных профсоюзов и партий» и так далее.

Коммунистическая партия Греции выражает солидарность с коммунистами Казахстана, осуждает новые антидемократические и антикоммунистические меры властей страны и требует отмены решения о ликвидации Коммунистической партии Казахстана.

Пресс-бюро ЦК КПГ.

Адреса сопротивления

Хромай, старик, по Москве пешком

В Подмосковье проходят митинги пенсионеров против отмены льгот на проезд в общественном транспорте в Москве. На акции протеста вышли пенсионеры в Домодедове, Мытищах, Королёве, а также в других областных городах.

ОБ ЭТОМ рассказал председатель Комитета по местному самоуправлению, заместитель руководителя фракции КПРФ в Московской областной думе Александр Наумов.

— Я побывал на одной из таких акций в Домодедове, — делится он впечатлениями. — В ней участвовали около 500 человек. Пенсионеры сейчас собирают подписи против отмены льгот на бесплатный проезд. Многие говорили, что рост тарифов на услуги ЖКХ, рост цен и так скудную пенсию фактически съедает. Люди пожилого возраста поставлены на грань выживания.

На митинге пенсионеры говорили о том, что недопустимо пополнять бюджет за счёт малоимущих и незащищённых категорий граждан.

А суть дела вот в чём. С 1 августа 2015 года бесплатного проезда на общественном транспорте Москвы лишены около 1,2 миллиона человек. Губернатор Подмосковья Андрей Воробьёв подписал закон об отмене льгот. Теперь в метро, автобусах, троллейбусах и трамваях столицы подмосковным пенсионерам приходится покупать билет без льготного статуса.

Митинги проходят под эгидой КПРФ, в них также принимают участие представители организации «Дети войны».

Такой глава не нужен

ЖИТЕЛИ Нижневартовска на организованном коммунистами митинге выступили за отставку главы городской администрации.

Много, в частности, претензий к власти прозвучало от горожан, чьи дома были затоплены в результате недавнего наводнения. «Если нам не предоставят временное жильё, мы все пойдём заселяться в здание администрации города», — заявили пострадавшие от стихии. Судя по выступлениям митинговавших, было видно, что они настроены решительно.

Пресс-служба Ханты-Мансийского окружного отделения КПРФ.

Настрой на голодовку

В ПЕТЕРБУРГСКОМ посёлке Ленсоветовский прошёл митинг участников долевого строительства жилого комплекса, возводимого компанией «Титан».

Стройка идёт вот уже несколько лет, а её завершение не предвидится, хотя первые дома застройщик обещал сдать в эксплуатацию ещё в 2012 году.

Митинг дольщики устраивают не впервые. Из года в год «Титан» откладывает срок сдачи ещё на год. Всё это время владельцам будущих квартир приходится жить в съёмном жилье. Согласно законодательству, помощь властей возможна лишь в том случае, если «Титан» окажется банкротом.

Сейчас дольщики настроены на крайние меры, в частности, на голодовку.

Своими глазами

Луганск и Донецк, мы вас не оставим!

18 августа из подмосковного совхоза им. Ленина в Новороссию был направлен очередной — сороковой — караван с гуманитарным грузом, сформированный коммунистами Москвы и Подмосковья. А на следующий день в Ростов вылетела делегация КПРФ и СКП—КПСС.

ВЕЧЕРОМ ТОГО ЖЕ ДНЯ наша делегация прибыла в Донецкую народную республику. Над нами было мирное южное небо, буквально усыпанное звёздами. Хотя военные сводки были тревожными — согласно им, вот-вот могли начаться обстрелы. Встречали, как всегда, очень тепло. Но если раньше нас в Донбассе преимущественно согревали улыбки и тёплые слова — в помещениях было холодно, часто не хватало света, а заботливо сервированные столы не отличались изобилием, — то теперь нас принимали в уютных просторных помещениях и спешили угостить полноценным обедом.

Изменились и нужды жителей. Если раньше самыми необходимыми для них были тёплые вещи, медикаменты и продукты, то сегодня от нас прежде всего ждут помощи в восстановлении разрушенных войной строений. Наиболее востребованы в республиках нынче цемент, шифер и оконное стекло. Поэтому наряду с крупами, мукой, овощами КПРФ с последним караваном направила в ДНР и ЛНР фуру со стройматериалами. Особое место в гуманитарном грузе заняли школьные принадлежности.

Из Кабардино-Балкарской Республики благодаря личному вкладу депутата-коммуниста Анатолия Бифова пришла двадцатитонная машина с питьевой водой и солью. Да-да, обычной пищевой солью. Хотя Донецкая область долгое время являлась одним из лидеров по добыче соли в СССР, в основных местах её добычи — Славянске и Артёмовске — ныне стоят украинские войска. И ДНР из-за отсутствия соли не имеет возможности на месте производить столь необходимые ей тушёнку и консервы. Всего же на этот раз в Донецк прибыли пять машин с гуманитарным грузом, собранным коммунистами Московской области, Москвы, Кабардино-Балкарии, Северной Осетии, Карачаево-Черкесии и Ставропольского края.

«Нас пытались стереть с лица земли»

Хотелось бы рассказать о жизни двух городов, в которых мы побывали. Один из них — шахтёрская Макеевка, расположенная рядом с Донецком. Хотя её периодически обстреливают, по донецким меркам — это глубокий тыл. На сегодняшний день нанесённые военными действиями разрушения в городе восстановлены на 80%. Из девяти шахт работают шесть (другие находятся в зоне боевых действий). Отремонтированные школы и детские сады готовы принять до 24,5 тысячи детей.

Налаженная жизнь города — во многом заслуга главы администрации Макееевки Юрия Покинтелицы, сумевшего сохранить костяк опытных, работоспособных, профессиональных кадров. Даже во время боевых действий перед коммунальными службами города ставилась задача в течение двух часов обеспечивать жителей водой, газом и светом. Для этого привлекались военные бригады. С началом боевых действий было запасено несколько тысяч тонн соли и большое количество бутилированной воды, законсервированы два водоёма.

Да и сегодня в интересах жителей города глава администрации заставляет крупные градообразующие предприятия, зарегистрированные на Украине, которые по разным причинам не могут платить налоги в ДНР, производить благоустроительные работы: делать дороги, восстанавливать парки.

Спрашиваю у Юрия Ивановича: какое настроение у людей? «Люди прекрасно понимают, что их целенаправленно уничтожают, стирают с лица земли. Большинство готовы хоть сейчас взять в руки вилы и пойти на танк».

Совсем иная картина — в посёлке городского типа Тельманово. Расположенный к югу от Донецка, на пути к Мариуполю, Тельмановский район оказался разрезан фронтовой полосой. И хотя в самом Тельманове военных нет, со стороны Украины он подвергается регулярным обстрелам. Последний обстрел из «Градов» был за три дня до нашего приезда. В очередной раз вылетели стёкла из окон школы (за последние месяцы её ремонтировали уже шесть раз!). В расположенный неподалёку роддом снаряд попал в то время, когда там находились шесть рожениц. Чудом никто не пострадал. Здание администрации стоит без стёкол уже несколько месяцев. Люди устали жить под обстрелами.

(Окончание на 2-й стр.)

Бездомные за свой счёт

В Тюмени дольщики скандально известной компании «Тюменский строитель» провели напротив здания областного правительства митинг протеста.

ОКОЛО 20 несостоявшихся собственников квартир в доме, расположенном в квартале улиц Тихая—Просторная, развернули плакаты: «У нас украли квартиры», «Позор властям!», «Дом не сдан, дольщики обмануты, кто сядет в тюрьму?»...

А проблема вот в чём. Строительство этого дома, который готов приблизительно на 45 процентов, было заморожено еще в 2013 году. С тех пор дольщики обращались в различные инстанции, но, по их словам, нигде не получили реальной помощи. Более того, сейчас граждане, купившие жильё в 2012 году, опасаются, что объект и вовсе будет пущен с молотка, а они останутся ни с чем.

Фото **с сайта 72.ру**

«Медведь» за всё ответит

В городе Елизово, что в Камчатском крае, коммунисты провели митинг против роста коммунальных тарифов, которые с 1 июля повысились в России в очередной раз.

В АКЦИИ приняли участие многие горожане, а также жители сёл района и Петропавловска-Камчатского. Они с болью говорили о том, что сейчас «коммуналка» и без того съедает значительную часть семейного бюджета, и потребовали заморозить тарифы на услуги ЖКХ и национализировать энергокомпании, а также призвали на предстоящих выборах голосовать против «партии власти». «Единая Россия», по их мнению, монополизировала власть в регионе и поэтому несёт ответственность за сложившуюся ситуацию.

Протестовавшие приняли резолюцию, в которой тарифы на услуги ЖКХ в крае признаны завышенными. Кроме того, они настаивают на создании общественной комиссии по проверке ценообразования тарифов ЖКХ и адекватности зарплаты руководства компаний.

По сообщениям информагентств.

Нужна поддержка словом и делом

«Мы убеждены, что для реализации наших начинаний крайне необходимо укрепление левопатриотических сил на выборах 13 сентября. В следующем году будет особенно важен успех КПРФ и наших союзников при избрании депутатов Государственной думы Российской Федерации. Добиться этого можно, только действуя и числом, и умением. От каждого коммуниста, сторонника партии, избирателя требуются активная поддержка словом и делом, оказание любой посильной помощи в этом благородном и исключительно важном общем деле».

Из Обращения Председателя ЦК КПРФ Геннадия Зюганова «И числом, и умением».

ISSN 0233-4275
9 770233 427776 15097

СБЕРБАНК РОССИИ
Форма № ПД-4

Извещение

Политическая партия «Коммунистическая партия РФ»
(наименование получателя платежа)
7704116332 (ИНН получателя платежа) 40703810100020007882 (номер счета получателя платежа)
в Сбербанке России, г. Москва БИК 044525225
(наименование банка получателя платежа)
Номер кор./сч. банка получателя платежа 30101810400000000225
пожертвование в фонд партии (наименование платежа) паспортные данные, дата рождения
Ф.И.О. плательщика гражданство
Адрес плательщика
Сумма платежа руб. коп. Сумма платы за услуги руб. коп.
Итого руб. коп. « » 20 г.
С условиями приема указанной в платежном документе суммы, в т.ч. с суммой взимаемой платы за услуги банка, ознакомлен и согласен.
Подпись плательщика

Кассир

Политическая партия «Коммунистическая партия РФ»
(наименование получателя платежа)
7704116332 (ИНН получателя платежа) 40703810100020007882 (номер счета получателя платежа)
в Сбербанке России, г. Москва БИК 044525225
(наименование банка получателя платежа)
Номер кор./сч. банка получателя платежа 30101810400000000225
пожертвование в фонд партии (наименование платежа) паспортные данные, дата рождения
Ф.И.О. плательщика гражданство
Адрес плательщика
Сумма платежа руб. коп. Сумма платы за услуги руб. коп.
Итого руб. коп. « » 20 г.
С условиями приема указанной в платежном документе суммы, в т.ч. с суммой взимаемой платы за услуги банка, ознакомлен и согласен.
Подпись плательщика

Квитанция
Кассир

Своими глазами

Луганск и Донецк, мы вас не оставим!

(Окончание. Начало на 1-й стр.)

Оставляет желать лучшего транспортное сообщение. Ближайшая автозаправка для рейсовых автобусов находится в Донецке, и их осталось только четыре. Раньше автобусные перевозки обеспечивал завод имени Ильича (Мариуполь), сейчас такой возможности нет.

Учитывая сложное положение района, КПРФ взяла над ним шефство. С последним конвоем сюда прибыла машина с цементом, это позволит восстановить объекты социального назначения, разрушенные в ходе последних обстрелов города.

«Благодаря вашей помощи в первую очередь мы восстановим роддом, где в результате прямого попадания две плиты перекрытия полностью разрушены, а во время обстрела вылетело 390 кв. метров стекла, — рассказывает глава района Сергей Иванов. — Также будут отремонтированы детский садик «Катюша» — единственный на семь населённых пунктов — и школа. Возможно, что-то останется и на жилой сектор».

Тельманово — сельскохозяйственный район. Близится осень, и, несмотря на военную обстановку, жители подводят определённые итоги своей работы. К сожалению, хотя в нынешнем году природа была явно на их стороне, давая возможность собрать большой урожай, этого не случилось. Прежде всего территория района оказалась почти вдвое меньше, чем прежде, не хватает техники, да и выходящие на поля машины время от времени подвергаются обстрелу. Практически уничтожено животноводство.

Тем не менее, по словам главы района, в этом году удалось освоить 22 тыс. гектаров пашни. Сбор урожая в среднем составляет 24—25 центнеров с гектара, коегде достигает 40 центнеров. Есть надежда на богатый урожай семян подсолнечника и кукурузы. Много собрано гороха и сорго. Но куда всё это девать? Ведь значительная часть обрабатывающих предприятий оказалась за линией фронта.

Не случайно на встрече с гостями из Москвы собравшиеся жители района прежде всего задали вопрос о возможности применения упрощённой схемы реализации производимой продукции при помощи РФ.

От всего сердца выражая нам благодарность за поддержку, люди заявляют, что не желают и впредь ходить на помочах. «Россия нам помогает — огромное ей за это спасибо! Но мы должны показать, что и сами что-то можем! Мы способны на созидательный труд», — отметил Сергей Иванов.

Наша делегация побывала в городе Ровеньки ЛНР, где при поддержке КПРФ была открыта детская площадка. Её появление стало настоящим праздником для детворы. Дети катались на качелях, весело съезжали с горок, на площадке был слышен радостный смех. Родители искренне благодарили КПРФ за внимание к их району, за помощь в подготовке к предстоящему учебному году. Ровеньки — из разряда сравнительно благополучных городов. Выручила география — близкое расположение к российской границе. Хотя благополучие это относительное. Специфика Донбасса — сложность снабжения питьевой водой. Водозабор для Ровенек, например, находится на расстоянии почти 70 км от самого города. Вода подаётся сюда по трубам. После разрушения водозабора в ходе военных действий какое-то время воды в городе не было вообще. Сейчас водозабор починили. Но если в прежние времена город потреблял около 23 тысяч кубических метров воды в сутки, то теперь чуть больше 13 тысяч. Вода подаётся строго по графику. И всё равно остаются места, куда она так и не доходит.

В Компартию сейчас многие вступают

На территории республики полным ходом идёт восстановление партийных структур. Практически во всех городах и районах воссозданы парторганизации. Работает комсомольская организация. Набирает темп приём в пионеры.

Первые десять партийных билетов, полученных из типографии в день нашего приезда в Донецк, были вручены на митинге памяти, посвящённом 95-летию со дня рождения государственного деятеля Владимира Ивановича Дегтярёва, много лет руководившего Донецким обкомом КПСС. На митинге, который проходил в центре Донецка, прозвучало немало тёплых слов как о самом Владимире Ивановиче, так и о возглавляемой им партийной организации. По завершении митинга поэтесса Галина Боженко, имя которой хорошо знакомо любителям поэзии, прочитала проникновенные лирические стихотворения.

Среди тех, кому были вручены партийные билеты, — Г. Максимов, водитель автомобиля, в самые сложные дни противостояния населения Донбасса укрофашистам работавший в разведке. Отметим, что он — инвалид, потерявший ногу несколько лет назад, ещё до войны. «Почему я, инвалид, пришёл сюда?.. Отец всю войну прошёл, дед прошёл, дядька погиб. У нас в роду, начиная с Крымской кампании, все воевали за Родину. И вопрос — идти или не идти на передовую — передо мной просто не стоял. Начал работать с корреспондентами — ездил с ними за линию фронта, возил по «горячим точкам»... Потом перешёл в «Беркут». В строй меня не гнали и в штат никто не принимал. Я просто приходил и делал то, что было в моих силах. Плохо или хорошо — не мне судить. Учили меня в Советской Армии. Воспитывали совсем не так, как нынешнее поколение потерянного времени. Хотя в войсках сейчас много молодых ребят, которые отдают свои жизни за борьбу с фашизмом. Да и в Компартию многие идут. Всем надоел творящийся вокруг бардак. А Компартия — та сила, которая стремится положить ему конец».

Очень не хватает общественно-политической периодики

Приезжая в Донецк, мы стараемся обязательно посетить расположенные в одном из красивейших зданий центра города библиотеки: Донецкую республиканскую универсальную научную библиотеку им. Н.К. Крупской и Центральную детскую библиотеку. В тяжёлые дни КПРФ регулярно поддерживала их сотрудников, снабжая самыми необходимыми продуктами.

«Управление культуры Донецкой области оказалось единственным из ветвей власти, в полном составе отказавшейся подчиняться Киеву и перешедшей на сторону самопровозглашённой народной республики. Именно на базе управления и было создано министерство культуры. Благодаря этому удалось сохранить и кадры, и материальные ценности. Люди спокойно работали: управление на месте, значит, и мы должны трудиться в прежнем режиме. Сейчас все учреждения сферы культуры республики работают», — рассказал генеральный директор республиканской библиотеки Игорь Горбатов.

В ней с недавнего времени произошли изменения: открыты новые залы, внедряются прогрессивные формы работы с читателями. А бюст Н.К. Крупской, прежде стоявший у балюстрады на 4-м этаже, перенесён на самое видное место — между первым и вторым этажами. «Острейшую необходимость мы испытываем в периодических изданиях, прежде всего общественно-политических. Люди приходят и привычно спрашивают подшивки газет и журналов. А у нас всё только полуторалетней давности», — поясняет Игорь Горбатов.

В детской библиотеке мы застали весёлую суматоху. Сотрудницы были заняты сортировкой книг, собранных московским городским отделением ВСД «Русский Лад» и Московским горкомом Компартии. Они провели нас по просторным светлым залам библиотеки.

Тёплые воспоминания от встреч

В ходе поездки прошло немало интересных встреч. Так, члены делегации в качестве гостей приняли участие в заседании парламента ДНР. Выступления депутатов Госдумы Казбека Тайсаева и Владимира Родина были встречены продолжительными аплодисментами донецких парламентариев.

Состоялась встреча с руководителем ДНР Александром Захарченко, который поблагодарил руководство КПРФ, лично Председателя ЦК КПРФ Геннадия Зюганова и всех коммунистов Российской Федерации за неоценимую помощь, которую они оказывают республике, и активно поддержал открытие в Донецке представительства КПРФ. Он подробно остановился на задачах восстановления разрушенного войной народного хозяйства, инфраструктуры городов, больниц, школ и жилых зданий. Захарченко отметил, что, несмотря на тяжёлую ситуацию, дальнейшую эскалацию военных действий со стороны киевских властей, люди возвращаются в родные места, туда, где жили, работали и растили детей. В конце встречи Казбек Тайсаев наградил Александра Захарченко памятной медалью КПРФ «90 лет образования СССР».

Состоялись также встречи с министром иностранных дел А.И. Кофманом, министром обороны В.П. Кононовым и другими руководителями самопровозглашённой республики.

Подводя итоги поездки делегации, Казбек Тайсаев подчеркнул: «Основным итогом поездки была договорённость об открытии в Луганской и Донецкой народных республиках представительств СКП—КПСС и КПРФ. Мы ещё раз подтвердили готовность оказывать руководству республик, правительству, депутатскому корпусу всестороннюю помощь в решении вопросов, связанных с восстановлением разрушенного войной народного хозяйства, мирной жизни граждан. Именно этими вопросами будут заниматься наши представительства, которые откроются в ближайшее время в ДНР и ЛНР».

Юлия МИХАЙЛОВА.
Главный редактор газеты «Правда Москвы».

Сельские страдания

Какой ещё напасти ждать от власти?

В конце августа комсомол Белгородчины организовал красный десант в Ровеньский район. Ребята побывали в шести сёлах. Встречаясь с местными жителями, они не только раздавали спецвыпуск «Правды» и областную партийную газету, но и вели откровенные беседы с сельскими жителями. Из этих разговоров выяснилось, что самую большую тревогу у селян сейчас вызывает намерение властей нанести удар по личным подсобным хозяйствам (ЛПХ).

НАПОМНЮ, в середине августа стало известно, что глава правительства РФ Д.А. Медведев с подачи губернатора Ставропольского края Владимира Владимирова поручил минсельхозу и ряду других ведомств «проработать вопрос о внесении изменений в законодательство Российской Федерации в части регулирования отношений по ведению личного подсобного хозяйства, в том числе установления ограничений поголовья сельскохозяйственных животных и птицы, используемых при ведении такого хозяйства». В документе на сайте правительства было указано, что предложения по данному вопросу должны быть представлены в правительство до 23 сентября.

И крестьяне Белгородчины тревожатся: какой ещё напасти ждать от нашей власти? Опасения их отнюдь не безосновательны. Ведь Белгородская область и в «лимитировании» подсобных хозяйств оказалась впереди России всей. Её власти уже столь лихо «отрегулировали» свиное стадо в личных подсобных хозяйствах, что если в начале 2012 года оно насчитывало 56 тысяч голов, то в 2014-м — 100 (не тысяч) голов.

Депутат Госдумы Николай Паршин (фракция КПРФ) направил запрос премьеру, в котором высказал предположение, что эта инициатива имеет главной целью «уничтожение конкурентов агрохолдингов». Опыт Белгородчины в «лимитировании» свиного поголовья в ЛПХ подтверждает это опасение. Дело не только в том, что в личных хозяйствах теперь разрешается иметь не более двух свиней. Но крестьяне ещё и лишены права продавать их мясо. После такого «лимитирования» хозяева свинокомплексов стали в торговле свининой в Белгородской области безраздельными монополистами. И теперь им незачем заботиться о качестве произведённой у них свинины, которое и без того вызывает у людей немало нареканий. Кроме того, был принят регламент «О приобретении молодняка свиней у сельскохозяйственных предприятий». Так что и тут власть порадела об интересах хозяев свинокомплексов — купить поросят теперь можно только у них.

Жители сёл Белгородчины гадают, очередь кого из их домашних кормильцев настанет теперь. Попробуем прикинуть. Коров? Но, в отличие от свиней, стадо коров в Белгородской области катастрофически уменьшилось. Пустить под нож коров в ЛПХ — это значит сократить его ещё примерно на 20—30%. Власть на это вряд ли пойдёт — не из радения о крестьянах, а из-за заботы о своём престиже. Уж если областное стадо коров и так из года в год уменьшается (в 2014-м оно ещё убыло примерно на две тысячи голов), то новое резкое сокращение неизбежно любого заставит задуматься, чего стоят все столь широко пропиаренные планы развития молочного животноводства.

Кто следующий? Овцы и козы? Но здесь стадо ЛПХ составляет около 80% всего поголовья этих животных в Белгородской области. Лимитировать его — значит фактически вообще прикрыть эту сферу животноводства.

Что же остаётся? Здесь в самый раз вспомнить, что поручение Медведева предусматривает разработку мер по ограничению поголовья в ЛПХ не только животных, но и птицы. Птицефабрики — это объект гордости белгородской власти, и лимитирование поголовья птицы в ЛПХ на общеобластных данных сильно не скажется. Так что, весьма вероятно, удар придётся именно по домашнему подворью, а в выигрыше опять-таки окажутся хозяева птицефабрик. Но можно ли представить себе крестьянское подворье без домашней птицы?

Мотивировка намерения властей урезать число домашней живности в ЛПХ — якобы забота об экологии. По заявлению минсельхоза, введение лимита на поголовье скота в личных подсобных хозяйствах нужно для соблюдения санитарных норм, а также обеспечения благополучной эпизоотической и экологической обстановки. Но специалист в сельском хозяйстве С.И. Серых в своей работе «Изнанка свиноводства», основываясь на фактах, доказал, что именно свинокомплексы в их нынешнем виде несут огромную угрозу экологии (скажем, они «обогащают» атмосферу сероводородом, метаном, метанолом, креозолом, формальдегидом и прочими, мягко говоря, очень мало полезными для здоровья веществами). При неправильном использовании сточных вод свинокомплексов токсичные вещества поступают в почву, в озёра и реки. Но забота власти об «обеспечении благополучной экологической обстановки» почему-то на частные свинокомплексы не распространяется.

И самое странное: удар по животноводству в ЛПХ власть намерена нанести в условиях «войны санкций», под аккомпанемент бесконечных разговоров о необходимости импортозамещения. И тут неизбежно возникает вопрос: так на чьей же стороне в «войне санкций» выступают российские высокопоставленные чиновники?

Виктор ВАСИЛЕНКО.
г. Белгород.

P.S. **Эта идея власти вызвала столь широкий общественный резонанс, что затею об ограничении поголовья скота в личных подсобных хозяйствах премьеру ничего не оставалось, как объявить «пустопорожней дискуссией» и призвать не принимать «дурацких решений». Спрашивается: а кто же их инициировал?**

Продолжение темы

В новый учебный год — со старыми проблемами

В одном из недавних номеров «Правды» было опубликовано интервью с членом Совета Межрегионального профсоюза работников образования «Учитель» Всеволодом Луховицким, в котором речь шла о новых инициативах минобрнауки, в том числе о повсеместном переходе школ на «эффективный контракт». Сегодня Всеволод Владимирович делится своими размышлениями по поводу ещё одной острой проблемы, волнующей педагогическое сообщество.

— В новом учебном году по-прежнему остаётся актуальной тема рабочего времени педагогов. Имеет ли право руководство школ обязывать учителей брать дополнительную нагрузку, которая не относится непосредственно к проведению уроков? Каким образом она должна оплачиваться и что будет являться переработкой, а что — нет.

— Безусловно, ситуация с рабочим временем педагога вопиющая. По Федеральному закону «Об образовании» максимальная продолжительность рабочей недели для педагогических работников составляет 36 часов. Но это не относится именно к учителю. Рабочее время учителя делится на две части, формально же оплачивается только одна — преподавательская деятельность, то есть то количество уроков, которые проведены (ставка — общее количество часов, которое является оптимальным по всем нормам, — составляет 18 часов). Помимо этого, есть ненормированная часть: то, что не поддаётся учёту, например, сколько времени педагог готовится к уроку или сколько он занимается с детьми после занятий, не поддаётся учёту методическая работа и др. Ненормированная работа регулируется локальными школьными актами — приказами директора и т.д., и решать эту проблему должны на уровне школы.

— Как возникла практика 36-часового «отсиживания» педагогов на рабочих местах?

— Проблема с рабочим временем возникла тогда, когда появилась идея со стороны региональных министерств максимально учитывать все виды работы педагога. Убираем из формулировки Трудового кодекса «для педагогических работников устанавливается сокращённая продолжительность рабочего времени не более 36 часов» слова «не более» и после внесения такой редакции в трудовой договор получаем возможность манипулировать рабочим временем учителя.

Возникает вопрос: что должно входить в эти 36 часов? То ли это преподавательские часы (учитель берёт две ставки), то ли это 18 преподавательских часов плюс 18 часов ненормированных. На этой нечёткости формулировки начинаются различного рода спекуляции администрации учебных заведений: раз у учителя не 18, а, допустим, 24 часа, то и общее время его работы увеличивается на треть, то есть фактически его вынуждают работать больше: 36 часов + 12 часов. А это уже 48 часов. Если учитывать подготовку к урокам, то по факту учителя реально трудятся чуть ли не 60 часов в неделю.

— И это уже реализуется в школьной практике?

— Всё чаще из школ поступают сигналы от учителей, что им в обязательном порядке предписано находиться всё это время в здании учебного заведения. Удивительно, но даже инспекция по труду поддерживает факты «отсиживания» 36 часов на рабочем месте. Даже если фактически педагог не может в школе нормально подготовиться к занятиям, допустим, там медленный Интернет или дома находятся необходимые пособия, всё равно он обязан находиться в учебном заведении. А раз учитель в школе, но при этом ничего не делает, его как бы мимоходом могут попросить выполнить то или иное поручение, сделать что-то, куда-то сходить. Разумеется, бесплатно. А после «отсидки» приходится идти домой и уже нормально готовиться к урокам. Таким образом, фактически рабочее время превышает установленные Трудовым кодексом 40 часов в неделю.

Мы обращались и в минобрнауки, и в минтруда, но ничего не меняется. Между тем проблема требует скорейшего разрешения, так как это серьёзное нарушение прав учителей.

Беседу вела
Алёна ЕРКИНА.

Резонанс

Враньё, ещё враньё...

Согласен с Кареном Шахназаровым, который в беседе с обозревателем «Правды» Виктором Кожемяко отметил, что в Советском Союзе кинофильмы отличались идеей справедливости, поэтому они так популярны до сих пор. Впрочем, и другим высказываниям этого известного кинорежиссёра присущи патриотизм и высокая нравственность.

Я БЫ ПОСПОРИЛ только с его попытками как-то оправдать Солженицына, «перлы» которого противоречат истине. Вероятно, для того чтобы ошеломить читателей, этот антисоветски настроенный писатель утверждал, что в СССР в ходе репрессий были уничтожены 110 млн. человек. Но ведь даже каждый школьник знает, что перед революцией в 1917 году в царской России проживали 130 млн. граждан. Получается, что большевики подавляющую часть их уничтожили? Встаёт вопрос: откуда же тогда взялись 180 млн. граждан в СССР перед войной, если чуть ли не всё население, проживавшее в стране при прежнем режиме, было истреблено? Как говорят, ври, но знай меру. Но Солженицын за эту и другие «сенсации» получил Нобелевскую премию!

И второй вопрос: почему наши «реформаторы», радуясь своей победе, даже не упоминают дорогую цену её — большие потери в численности народонаселения в 10 из 15 новых «независимых» государств, образовавшихся после распада СССР. Согласно официальным данным, в этих 10 государствах население уменьшилось почти на 17 млн. человек (если суммировать потери). В Российской Федерации с 1990 по 2010 год смертность выросла, общее количество избыточных смертей (то есть обусловленных неблагоприятными тенденциями) за эти 20 лет составило 12,2 млн. человек. Рождаемость снизилась, и, как следствие, за упомянутые 20 лет мы недосчитались 17,4 млн. человек. Суммируем эти две цифры и получаем 29,6 млн. человек. Даже если взять не абсолютные, а относительные данные, то получается, что в России численность населения уменьшилась на 3,8 процента. Однако эти данные, приукрашенные официальными источниками, не передают всего масштаба трагедии. С демографической точки зрения она заключается в том, что с распадом СССР огромные территории на одной шестой части суши начали становиться безлюдными. Этого не произошло бы, если бы Союз продолжал существовать и прирост населения в нём увеличивался хотя бы на один процент! Сейчас в Союзном государстве проживали бы около 350 млн. человек.

А возьмите ещё разрушения в промышленности и сельском хозяйстве в годы «шоковой терапии»! Благодаря стараниям господ антисоветчиков Россия утратила ранее завоёванные позиции.

Михаил СОЛОВЕЦ.
Ветеран труда.
г. Алма-Ата.

Из почты

Взялись за пенсионеров

ЕЖЕМЕСЯЧНОЙ компенсации ранее были лишены инвалиды, чернобыльцы. Расправившись с ними, правительство и подконтрольная ему фракция «Единой России» в Государственной думе, видимо, решили «произвести зачистку» среди пенсионеров. Прежде чем принять законопроект о «детях войны» (далее мурыжить его уже становится неприлично), вознамерились предварительно отказать в индексации пенсий — дабы не допустить «дыры в бюджете». Политика зловещей «оптимизации» в отношении граждан, которые поднимали страну в послевоенные годы, набирает обороты... А ведь даже наша скромная индексация пенсий служила действенным подспорьем к семейному бюджету. Особенно это относилось к бюджетам многодетных семей и тех, в которых месяцами не получают зарплату.

Равиль ЯКУПОВ.
Республика Чувашия.

Урожай хорош, да доходов не сулит

Ослабление рубля на фоне рекордно низких нефтяных цен ударило и по сельскохозяйственной отрасли. Российским земледельцам отнюдь не с руки продавать государству свою пшеницу за рубли по установленным властями закупочным ценам. Стартовавшие 19 августа закупки зерна в Государственный интервенционный фонд провалились. И в госрезервы не поступило ни одной тонны зерна. Такое произошло впервые за всю историю проведения зерновых интервенций. На следующий день лишь Волгоградская, Ростовская и Саратовская области, а также Ставропольский край выставили на торги 13636 тонн пшеницы.

РАНЕЕ минсельхоз установил предельный уровень минимальных цен на зерно, при достижении которых в 2015—2016 годах проводятся государственные закупочные интервенции. На мягкую продовольственную пшеницу третьего класса была установлена цена в субъектах РФ, входящих в состав Центрального, Северо-Западного, Приволжского, Северо-Кавказского, Южного и Крымского федеральных округов, — 9,7 тысячи рублей за тонну. А в регионах Уральского, Сибирского, Дальневосточного федеральных округов — 9,5 тысячи рублей за тонну. При этом, по словам экспертов, нынешние мировые цены на пшеницу сейчас около 185 долларов за тонну, или примерно 12 тысяч рублей. Разумеется, выгоднее её экспортировать, чем с убытком для себя продавать в родном отечестве. Вот хлеборобы и «забастовали».

Так наполнятся ли в таком случае зерном нового урожая государственные закрома?

«Чтобы что-то продавать, нужно знать, что не прогоришь. Сейчас прогноза, как разрешится «зерновая» ситуация, к сожалению, никто не даёт и не может дать, вряд ли кто-то может сказать и о том, что будет через неделю, — полагает вице-президент Российского зернового союза Александр Корбут. — Работать нужно было раньше, вводить минимальные закупочные цены. Если бы они были, ситуация была бы немного иная. Не то чтобы она радикально улучшилась, но стала бы гарантией для крестьянина.

Дело не только в минимальной стоимости. Для того чтобы крестьянин понял, по какой стоимости ему продавать свою продукцию, нужно учитывать затрачиваемые ресурсы — никуда не деться от обязательств по выплате кредитов, затрат на осеннюю посевную. Кстати, цена на удобрения также привязана к курсу доллара. И всё это в нынешних экономических условиях крестьянину крепко влетает в копеечку».

Остаётся надеяться, что закупки зерна в интервенционный фонд будут зависеть от конъюнктуры рынка, а не от каких-либо внешних факторов, которые сегодня возможны, к примеру, от принуждения к продажам, поясняет Александр Корбут.

Нынешний сбор зерновых обещает быть очень хорошим и ориентировочно потянет на более чем сто миллионов тонн, но при этом крестьяне могут лишиться возможности заработать.

Елена КРАСНОЛУЦКАЯ.

Из истории нашей партии

Заря Циммервальда (1915–2015 гг.)

К началу сентября 1915 года пошёл второй год Первой мировой войны, которая велась на трёх континентах планеты и окружавших их океанах и морях, а также — впервые — в воздухе. Воюющие стороны применяли созданные задолго до начала войны вооружения, обладавшие невиданной прежде убойной силой. С начала 1915 года вооружённые силы двух противоборствующих коалиций прибегли к химическому оружию, хотя оно было запрещено международными конвенциями. Война не щадила и мирное население. На морских и океанских просторах подводные лодки топили не только военные, но также торговые и пассажирские суда. В оккупированных городах и сёлах брали мирных граждан в заложники, которых потом расстреливали.

В Центральной Европе пушки не грохотали лишь в нейтральной Швейцарии. В расположенную в этой горной стране небольшую деревушку Циммервальд для участия в Международной социалистической конференции в начале сентября съехались 38 делегатов из 11 марксистских партий европейских стран. А ведь ещё недавно на происходившие в столицах или крупных городах Европы конгрессы II Интернационала собиралось до 1000 представителей десятков социал-демократических партий различных стран мира. Небольшое число участников международной встречи социалистов и скромное место, выбранное для её проведения, сами по себе свидетельствовали о глубоком кризисе, который переживало социалистическое движение после начала Первой мировой войны.

Капитуляция партий II Интернационала

Ещё до её начала Первой мировой, по мере того как крупные державы втягивались в гонку вооружений, а мир сотрясали международные кризисы, социал-демократия на своих конгрессах неизменно провозглашала свою готовность поднять мировой пролетариат против надвигавшейся братоубийственной войны. В резолюции 7-го Штутгартского конгресса II Интернационала (1907 г.) говорилось: «В случае возникновения войны социалисты обязаны приложить все усилия к тому, чтобы её как можно скорее прекратить и всеми силами стремиться использовать вызванный войной экономический и политический кризис для того, чтобы пробудить политическое сознание народных масс и ускорить крушение господства класса капиталистов».

Манифест 9-го Базельского конгресса II Интернационала (1912 г.) гласил: «Пусть правительства хорошо запомнят, что при современном состоянии Европы и настроении умов в среде рабочего класса они не могут развязать войну, не подвергая опасности самих себя... Пролетарии считают преступлением стрелять друг в друга ради увеличения прибылей капиталистов».

Эти декларации не казались пустыми фразами, так как опирались на усиление социал-демократического движения и рост его популярности. В 1914 году в социал-демократических партиях мира состояли более 4,2 миллиона человек. В ходе парламентских выборов в 14 странах мира за социалистов проголосовали 10,5 миллиона человек. Тогда социалисты имели 646 мест в парламентах 14 стран и свыше 22 тысяч мандатов в местных представительных органах.

Выступления рабочего класса под руководством социал-демократов в борьбе за свои права, за демократизацию политической жизни, против милитаризации становились всё более мощными и более массовыми. 23 мая 1912 года рабочие Австро-Венгрии по призыву социал-демократов двинулись колоннами к зданию парламента в Будапеште под лозунгами: «Долой классовое господство!», «Долой графскую банду!», «Да здравствует революция!»

Демонстрация сопровождалась столкновениями с полицией и сооружением баррикад. Такие же выступления произошли на следующий день во многих городах Венгрии (Мишкольце, Дьёре, Пече, Братиславе, Кошице, Тимишоаре, Араде и других). День 23 мая 1912 года вошёл в историю Венгрии как «Красный четверг».

Выступления в 1909 году трудящихся Каталонии переросли в баррикадные бои с требованиями установления республиканского строя (эти события получили название «Кровавая неделя»). В 1911 году в ходе выступлений рабочих на улицах Вены развернулись уличные бои. Всеобщая пятинедельная забастовка в Брисбене (Австралия) в 1912 году сопровождалась фактическим захватом рабочими власти, когда без разрешения стачечного комитета не могло работать ни одно государственное учреждение.

Огромного накала достигли выступления в Италии в июне 1914 года. Расстрел антивоенной демонстрации 7 июня в Анконе вызвал протесты по всей стране. В считанные часы экономическая жизнь Италии оказалась парализованной. По призыву социалистов, синдикалистов, анархистов, профсоюзных руководителей были закрыты промышленные предприятия, магазины, не работал городской транспорт, было прервано железнодорожное сообщение. На улицах Рима, Милана, Флоренции, Анконы сооружались баррикады. Забастовщики захватывали оружие. Правительственные учреждения подвергались осаде. В выступлениях, продолжавшихся неделю (эти дни стали называться «Красной неделей»), приняли участие более 1 миллиона человек. В те дни главный редактор центрального органа Социалистической партии Италии «Аванти!» Бенито Муссолини провозглашал в своих передовых статьях, что «скоро Италия пойдёт по пути коммунизма».

В то время многие в социал-демократическом движении были уверены в том, что в капиталистических странах складывается предреволюционная ситуация. Выступая на Магдебургском съезде Социал-демократической партии Германии, её ветеран Август Бебель говорил: «Классовые противоречия не смягчаются, а обостряются. Мы идём навстречу очень, очень серьёзным временам». Казалось, что пролетарская революция, о неизбежности наступления которой впервые говорилось за семь десятилетий до этого в «Манифесте Коммунистической партии», была близка к осуществлению.

Начало Первой мировой войны стало испытанием верности социал-демократов принятым обязательствам солидарности с рабочими других стран и готовности превратить империалистическую войну в пролетарскую революцию. Однако начавшаяся война сопровождалась невиданной по своим масштабам шовинистической пропагандой, заразившей значительную часть населения всех стран-участниц войны. В Лондоне, Париже, Берлине, Вене и других столицах воюющих стран восторженные толпы провожали солдат на фронт, уверенные в скором их возвращении победителями.

Шовинистическим угаром оказались охвачены и лидеры многих социал-демократических партий. Депутаты от Социал-демократической партии Германии в рейхстаге и депутаты от Социалистической партии Франции в Национальном собрании голосовали за военные кредиты для буржуазных правительств своих стран. Лидер Бельгийской социалистической партии Э. Вандервельде не только обещал «голосовать за все кредиты, которые потребует правительство для защиты нации», но к тому же вскоре стал министром правительства Бельгии.

После начала мировой войны в правительства своих стран вошли лидеры французских социалистов Ж. Гед, М. Самба и А. Тома, один из лидеров Лейбористской партии Великобритании А. Гендерсон. В поддержку правительства выступили и лидеры Австрийской социал-демократической партии. Центральный орган партии — газета «Арбайтер Цайтунг» писала: «Теперь, когда... немецкое отечество в опасности, социал-демократия выступает на защиту родины... Никогда политическая партия не поступала более возвышенно, чем ныне немецкая социал-демократия».

Бенито Муссолини, который ещё в начале осени 1914 года в своих статьях осуждал войну как чисто «капиталистическое дело», в ноябре вышел из Социалистической партии и создал газету «Иль пополо д'Италиа», в которой призывал правительство своей страны объявить войну Австро-Венгрии и захватить Триест, Далмацию и другие территории. А после окончания войны Муссолини возглавил созданное им фашистское движение.

Европейская социал-демократия упустила исторический шанс, когда не только можно было сорвать начало мировой бойни, но и поднять рабочих многих стран мира на массовые революционные выступления. Измене европейской социал-демократии предшествовало идейное перерождение в её рядах. Курс на сотрудничество с буржуазией, первоначально взятый лишь ревизионистами вроде Бернштейна, призывавшими отказаться от революционных целей, был давно молчаливо поддержан ведущими руководителями II Интернационала. Начало мировой войны лишь раскрыло их классовое предательство. Безоговорочная капитуляция лидеров социал-демократии стала первой крупной победой буржуазии всех стран в мировой войне, в результате чего миллионные армии пролетариата были идейно разоружены и преданы. Вместо участия в революционных боях против класса капиталистов и их наёмников социал-демократические лидеры повели рабочих Европы на поля сражений против своих братьев по классу.

Лишь меньшинство из видных деятелей социал-демократии Западной Европы сохранили верность принципам пролетарского интернационализма. Против военных кредитов проголосовали в сербской скупщине два депутата, представлявших социал-демократическую партию. 10 сентября Карл Либкнехт, Роза Люксембург, Франц Меринг и Клара Цеткин опубликовали заявление, в котором осудили позицию руководства Социал-демократической партии Германии. А вскоре Либкнехт, Люксембург и Цеткин были заключены под стражу за ведение антивоенной пропаганды.

«Превратим войну народов в гражданскую войну!»

С самого начала Первой мировой войны большевистская партия выступила против империалистической войны. Эта позиция была определена Лениным 6 сентября 1914 года в его речи на собрании группы российских большевиков в Берне. Тезисы этого выступления легли в основу Манифеста ЦК большевистской партии. В нём Ленин разоблачал грабительские цели организаторов войны. Заклеймив капитулянтство вождей II Интернационала, Ленин обрушил огонь критики не только на откровенных социал-шовинистов, но и на так называемых центристов во главе с Карлом Каутским. Осуждая войну, Каутский и его единомышленники ограничивались обращениями к правительствам воюющих стран с просьбой заключить мир. Центристы отказались от призывов к пролетарской революции против капиталистической системы, банкротство которой было доказано мировой войной. Ленин выдвинул лозунг: «превратить империалистическую войну в гражданскую». В Манифесте ЦК подчёркивалось, что «политику поражения «своего» империалистического правительства должны проводить не только русские революционеры, но и революционные партии всех воюющих стран».

Ленин развернул активную работу по сплочению большевиков, находившихся в эмиграции. Он участвовал в публичных дебатах, полемизируя с Плехановым и Мартовым. Одновременно Ленин предпринял усилия по организации сотрудничества с интернационалистами различных социалистических партий мира. Ленин активно переписывался с левыми голландскими социалистами Г. Гортером, А. Паннекуком и другими, создавшими группу вокруг журнала «Трибуна». Ленин связался с представителями революционной молодёжи Норвегии и Швеции, издававшими в то время три ежедневные газеты. Шведские левые имели 13 депутатских мест в риксдаге. Ленин установил контакты с болгарскими социалистами-«тесняками» во главе с Г. Димитровым и Д. Благоевым и социал-демократами Сербии. Он постоянно выражал поддержку К. Либкнехту, Р. Люксембург и другим германским социалистам, объединившимся в группу «Союз Спартака».

Весной 1915 года в Берне состоялись Международная женская и Международная юношеская социалистическая конференции, на которых большевики внесли свои проекты резолюций. Одна из них, внесённая Инессой Арманд на женской конференции, была написана Лениным. Другая (подготовленная для молодёжной конференции) была составлена по его указаниям. Хотя эти резолюции не были приняты, они повлияли на настроения тех делегатов конференций, которые выступали с интернационалистских позиций.

Летом 1915 года Ленин обменялся мнениями с руководителями интернационалистских групп ряда стран и пришёл к выводу о том, что «возможна левая международная декларация принципов». Ленин написал проект резолюции левых социал-демократов к первой Международной социалистической конференции, подчёркивая в нём, что социалисты, не отказываясь ни от одного средства легальной борьбы, должны подчинить её главнейшей задаче — подготовке пролетарской революции, которая откроет дорогу к миру и свободе народов. Развивая политическое сознание рабочих, необходимо поддерживать и двигать вперёд всякое революционное выступление, стремиться к превращению империалистической войны в «войну за экспроприацию класса капиталистов, за завоевание политической власти пролетариатом, за осуществление социализма».

Проект резолюции, подготовленный Лениным, был направлен для обсуждения левым социалистам Швейцарии, Голландии, Германии, Англии, Швеции, Норвегии и других стран. Тогда Ленин говорил: «Дьявольски важно было бы совместное интернациональное выступление левых марксистов! Идейная декларация «левых» от имени нескольких стран имела бы гигантское значение».

Незадолго до открытия конференции стали поступать отзывы на ленинский проект резолюции. Н.К. Крупская писала: «Получили сейчас резолюции норвежской молодёжи... С левыми голландцами (трибунистами) всё время идёт дружеская переписка... Весь балканский союз левый».

Перед конференцией Ленин написал работу «Социализм и война», в которой он определил задачи большевистской партии в международном социалистическом движении. Ближайшее будущее, писал Ленин, покажет, назрели ли условия для создания нового Интернационала. Если да, то большевики с радостью вступят в очищенный от оппортунизма III Интернационал. Если нет, то для этой очистки потребуется определённое время. «И тогда наша партия будет крайней оппозицией внутри прежнего Интернационала — пока в различных странах не создастся база для международного товарищества рабочих, стоящего на почве революционного марксизма».

Изданная в виде брошюры эта работа была переведена на несколько языков и стала распространяться среди социалистов Европы. Её раздали всем делегатам, прибывшим в Циммервальд.

«Мысли ярче всякого пожарища, голос громче всех канонад»

По воспоминаниям Л.Н. Сталь (Заславской), накануне отъезда на конференцию Ленин усиленно готовился к ней: «Он по целым ночам не мог спать от волнения и, как часовой, маршировал взад и вперёд по большой террасе, примыкавшей к его комнате». Сталь запомнила сказанные тогда слова Ленина: «Нельзя жить спокойно, когда столько крови пролетарской проливается ради интересов капиталистических классов».

За день до открытия конференции Ленин собрал тех делегатов, которые затем составили «Циммервальдскую левую группу». В неё входили 8 из 38 участников конференции: В.И. Ленин и Г.Е. Зиновьев (РСДРП), Я.А. Берзин (Латвия), Карл Радек (Польша), Юлиан Борхардт (Германия), Фриц Платтен (Швейцария), Карл Хёглунд (Швеция), Туре Нёрман (Норвегия). Однако руководство конференции оказалось в руках центристов (Роберт Гримм, Константино Ладзари, Христиан Раковский). К центристам примыкал и Л.Д. Троцкий, который представлял эмигрантскую группу «Наше слово».

На конференции, открывшейся 5 сентября, левые выдвинули свой проект резолюции и проект «Манифеста к рабочим Европы», в которых разоблачалась официальная ложь о том, что мировая война ведётся в защиту демократии. В этих документах подчёркивалось, что ликвидация капитализма со всеми его противоречиями возможна лишь «посредством социалистической организации передовых капиталистических стран, для чего уже созрели объективные условия». Проект требовал, чтобы министры-социалисты сложили свои полномочия, а депутаты-социалисты использовали парламентскую трибуну для того, чтобы помочь «рабочему классу вновь начать классовую борьбу». Проект «Манифеста к рабочим Европы» провозглашал: «Вы должны идти на улицу, бросить господствующим классам в лицо клич: довольно резни!» Проект резолюции содержал лозунг: «Не гражданский мир, а гражданская война!»

Пафос этих призывов отразил Владимир Маяковский в своей поэме «Владимир Ильич Ленин». Поэт писал: «Среди всего сумасшедшего дома трезвый встал один Циммервальд. Отсюда Ленин с горсточкой товарищей встал над миром и поднял над мысли ярче всякого пожарища, голос громче всех канонад».

Однако несмотря на убедительность аргументов, большинство делегатов на конференции не было готово поддержать Ленина и его сторонников. Центрист Георг Ледебур восклицал: «Мы собрались здесь... не для основания III Интернационала!.. Мы не можем идти дальше призыва продолжать классовую борьбу обычными средствами, применяемыми в условиях мира... С распространителями подобного манифеста было бы тотчас же покончено!» Ленин дал отповедь Ледебуру, заявив ему: «Вы поступаете по дурному примеру Каутского... на словах признание грядущей революции, на деле — отказ от того, чтобы говорить массам прямо о ней, звать к ней, намечать самые конкретные средства борьбы, которые масса испытывает, узаконяет в ходе революции».

Несмотря на то, что конференция не приняла проекты документов, предложенных левыми, многие положения из них вошли в манифест Циммервальдской конференции. В своей статье «Первый шаг», опубликованной в газете «Социал-демократ», Ленин констатировал, что в манифесте был проведён «ряд основных мыслей революционного марксизма».

В то же время Ленин критиковал непоследовательность и недоговорённость манифеста. Хотя в нём война была охарактеризована как империалистическая, авторы уклонились от констатации того, что в ряде стран мира уже сложились предпосылки для перехода к социализму. Хотя манифест обвинил лидеров II Интернационала в нарушении своего долга за то, что они голосовали за военные кредиты и даже направили членов своих партий в буржуазные правительства, провозгласив «гражданский мир», однако в нём не содержалось разбора причин такого перерождения.

И всё же Ленин считал, что большевики и западноевропейские левые поступили правильно, подписав манифест, так как в нём был сделан шаг вперёд в борьбе против оппортунизма, к разрыву с ним. Ленин писал: «Было бы сектантством отказываться сделать этот шаг вперёд вместе с меньшинством немцев, французов, шведов, норвежцев, швейцарцев, когда мы сохраняем полную свободу и полную возможность критиковать непоследовательность и добиваться большего».

По пути, начавшемуся в Циммервальде

Четыре дня конференции и подготовка к ней потребовали от Ленина огромных затрат энергии. Н.К. Крупская вспоминала, что «на другой день по приезде Ильича из Циммервальда» супруги пошли в горы. «Ильич вдруг лёг на землю, как-то очень неудобно, чуть не на снег, и заснул. Набежали тучи, потом прорвались, чудесный вид на Альпы раскрылся.., а Ильич спит, как убитый, не шевельнётся, больше часа проспал. Циммервальд, видно, здорово ему нервы потрепал, отнял порядочно сил. Надо было несколько дней ходьбы по горам..., чтобы Ильич пришёл в себя».

Оправданны ли были усилия Ленина на конференции и стоили ли острые дискуссии на ней его волнений? Вряд ли у него были сомнения в положительном ответе на такие вопросы. Подводя итоги развития международного социалистического движения за первый год войны, Владимир Ильич писал: «В сентябре 1914 года манифест нашего Центрального Комитета — как будто одинокий... В сентябре 1915 года мы сплачиваемся в целую группу международной левой, выступаем со своей тактикой, проводим ряд основных наших идей в общем манифесте, участвуем в образовании ИСК». (ИСК — Интернациональная социалистическая комиссия.)

Ленин справедливо оценил Циммервальдскую конференцию как первый шаг на пути возрождения революционного марксизма, отвергнутого социал-предателями из II Интернационала. Несмотря на то, что на конференции господствовали центристы, которые стали затем во главе ИСК, они не смогли противопоставить представителям левых весомых аргументов при подготовке манифеста, кроме трусливых ссылок на тогдашний разгул шовинизма в обществе. В Циммервальде левые партии и группы, сохранившие верность революционным идеям основоположников научного коммунизма, обрели признание в международном социалистическом движении как наиболее динамичная сила.

В то же время Циммервальдская конференция показала, что ведущим отрядом революционного марксизма стала партия, созданная и руководимая Лениным. Стойкость ленинцев в их защите принципов марксизма была продемонстрирована всему миру во время суда над большевистскими депутатами Думы, отказавшимися поддержать ассигнования на войну. В ноябре 1914 года по приговору суда они были сосланы в Сибирь. Признавая, что после начала войны «работа нашей партии теперь стала во 100 раз труднее», Ленин в своей статье «Что доказал суд над РСДР фракцией?» в то же время утверждал, что в «первые же месяцы войны сознательный авангард рабочих России на деле сплотился вокруг ЦК и ЦО».

Ленин особо подчёркивал роль «Правды» в укреплении рядов партии. Он указывал, что «Правда» воспитала тысячи сознательных рабочих, из которых вопреки всем трудностям подберётся снова коллектив руководителей — русский ЦК партии». Позже он писал: «Около 40000 рабочих покупали «Правду», много больше читало её. Пусть даже впятеро и вдесятеро разобьёт их война, тюрьма, Сибирь, каторга. Уничтожить этого слоя нельзя. Он жив. Он проникнут революционностью и антишовинизмом. Он один стоит среди народных масс и в самой глубине их, как проповедник интернационализма трудящихся, эксплуатируемых, угнетённых. Он один устоял в общем развале. Он один ведёт полупролетарские слои от социал-шовинизма кадетов, трудовиков, Плеханова, «Нашей Зари» к социализму.. С этим слоем надо работать, его единство против социал-шовинистов надо отстоять, по этому единственному пути может развиваться рабочее движение России в направлении к социальной революции, а не к национально-либеральному «европейскому» типу».

Патриотические лозунги, под которыми правящие классы России гнали на убой миллионы людей, служили прикрытием для усиления зависимости страны от западных держав Европы и Америки. Буржуазия России, исповедовавшая либеральную идеологию, и те, кто изменил идеям революционного марксизма, обвиняли тогда большевиков в антипатриотизме (как, впрочем, и сейчас). В своей статье «О национальной гордости великороссов», написанной в декабре 1914 года, Ленин разъяснял, как надо понимать патриотизм и как сочетать его с интернационализмом.

Поставив острый вопрос («Чуждо ли нам, великорусским сознательным пролетариям, чувство национальной гордости?»), Ленин уверенно отвечал на него: «Конечно, нет! Мы любим свой язык и свою родину...»

Эти слова отвечали личному мировосприятию Ленина, его образу мысли. Н.К. Крупская писала матери Ленина из эмиграции о том, какое значение имело для Владимира Ильича постоянное общение с русским языком и русской культурой: «Володя чуть ли не наизусть выучил Надсона и Некрасова, разрозненный томик «Анны Карениной» перечитывается в сотый раз... Тут нигде не достать русской книжки. Иногда с завистью читаем объявления букинистов о 28 томах Успенского, 10 томах Пушкина... Володя что-то стал, как нарочно, большим «беллетристом». И националист отчаянный», — добавляла шутливо Надежда Константиновна. Она сообщала, что на выставки иностранных художников Ленина «калачом не заманишь, а подобрал... у знакомых выброшенный ими каталог Третьяковской галереи и погружался в него неоднократно».

Объясняя же в своей статье главные причины «национальной гордости великороссов», Ленин писал: «Мы гордимся тем,... что великорусский рабочий класс создал в 1905 году могучую революционную партию масс... Мы полны чувства национальной гордости, ибо великорусская нация... создала революционный класс, ... доказала, что она способна дать человечеству великие образцы борьбы за свободу и за социализм».

Справедливость этих слов была вновь подтверждена последующими событиями. Циммервальдская конференция показала не только социалистам зарубежных стран, но и членам большевистской партии, что они встали в авангарде тех, кто не отрёкся от революционного марксизма. Большевики сумели с честью выполнить миссию, возложенную на них историей. Через полтора года после окончания конференции 24 тысячи большевиков, вышедших из подполья и освобождённых из заключения, стали, как и ожидал Ленин, поднимать «рабочее движение России в направлении к социальной революции».

Победа социалистической революции в России означала продолжение движения по пути, начавшемуся в Циммервальде. Созданная Лениным Циммервальдская левая стала прообразом Третьего, Коммунистического Интернационала, первый конгресс которого состоялся в Москве в марте 1919 года, через три с половиной года после совещания группы социалистов в небольшой швейцарской деревне. Призывы Ленина, высказанные им в Циммервальде, отозвались эхом через несколько десятилетий в победах революций в Китае, а также в ряде стран Европы, Азии и Америки. Несмотря на поражения, понесённые международным коммунистическим движением после крушения СССР и социалистических стран в Европе, марксистско-ленинские партии многих стран мира продолжают вести борьбу за торжество идей социалистической революции и пролетарского интернационализма.

Юрий ЕМЕЛЬЯНОВ.

Фотолетопись мировой бойни

РАБОЧИЙ ФРОНТ

«Руководить трудящимися и эксплуатируемыми массами может только класс, без колебаний идущий по своему пути, не падающий духом и не впадающий в отчаяние на самых трудных, тяжёлых и опасных переходах. Нам истерические порывы не нужны. Нам нужна мерная поступь железных батальонов пролетариата».

В.И. ЛЕНИН.

Как решить рабочий вопрос?

Ряд последних событий в России заслуживают того, чтобы увидеть в них отражение одного важнейшего процесса. Как учёные, так и многие общественно-политические силы страны почти одновременно обратили свой взор к рабочему классу. Они осознали или, как минимум, почувствовали важную политическую тенденцию: пролетариат выходит на политическую арену в качестве значительной силы.

НЕДАВНО Всероссийский центр исследования общественного мнения (ВЦИОМ) занялся специальным изучением проблем рабочего класса. Многие годы один только Институт социологии РАН не сторонился этой темы. А сегодня рабочий вопрос заинтересовал известную социологическую службу. Собственно говоря, задача социологов в том и состоит, чтобы оперативно реагировать на значимые общественные процессы.

Нельзя не заметить, что в последнее время проблемы рабочего класса стали серьёзно интересовать не только исследователей, но и политиков. В январе состоялся учредительный съезд общероссийского движения «В защиту человека труда». Его председателем избран Игорь Холманских, получивший известность в бытность начальником цеха Уралвагонзавода. Именно он обещал привести танки в столицу для защиты властей от граждан, возмущённых фальсификацией федеральных выборов. В том же 2012 году менеджер нижнетагильского предприятия (именно менеджер, а не рабочий, как писали многие СМИ) был назначен полномочным представителем президента РФ в Уральском федеральном округе. Холманских признаёт, что возглавляемое им движение — это дочерняя организация пропрезидентского Общероссийского народного фронта и в перспективе может слиться с данной структурой.

Вполне естественно, что КПРФ усилила внимание к рабочему классу раньше и основательнее других политических сил. В октябре 2014 года пленум Центрального Комитета партии обсудил важнейший вопрос: «Положение рабочего класса в России и задачи КПРФ по усилению влияния в пролетарской среде». Этот пленум стал знаковым событием в жизни российских коммунистов.

В ЦЕЛОМ рост внимания к рабочему вопросу проявляется в российском обществе всё зримее. Этот интерес убеждает, что в расстановке классовых сил страны начались изменения. Данный процесс носит объективный характер. Потому и тема, поднятая ВЦИОМ, заинтересовала ряд интернет-изданий. Электронные СМИ обратились к оценкам экспертов, депутатов Государственной думы РФ и священнослужителей. Общим местом в полученных ответах стало указание на недооценку роли рабочих в обществе и невнимание к их проблемам. Опрошенные журналистами, как правило, признавали и то, что разрушение СССР сопровождалось приватизацией, снизившей производственный потенциал страны.

Действительно, «разгосударствление» проводилось варварски. Решалась задача как можно быстрее уйти от советской социалистической системы и внедрить капиталистические отношения. Это ускоренное «строительство» капитализма велось, по сути, бандитскими методами. Многие предприятия были закрыты. Одни из них не выдержали жестокой конкуренции с пришедшими на российский рынок транснациональными компаниями. Другие были просто разрушены своими новыми хозяевами, которые оказались несостоятельны как управленцы.

Таким образом, 1990-е годы стали периодом явной деиндустриализации России. Многие представители рабочих профессий были выброшены за ворота своих предприятий, началась их массовая деквалификация. В рабочей среде появилось и множество других проблем.

Сами рабочие длительное время были не готовы подняться на борьбу за свои права. На фоне закрывающихся производств они стремились держаться за свои рабочие места. Не просто оказалось и возродить традиции трудовой солидарности. Это в дореволюционный период российский пролетариат хорошо владел навыками по организации забастовок. В советское же время эти умения не требовались, поскольку народная власть заботилась об интересах рабочего класса. Она усиливала социальную защиту, гарантировала рабочие места, создавала достойные условия труда, обеспечивала должный уровень заработной платы, строила жильё, санатории и профилактории. Дети трудящихся бесплатно пользовались школьными и дошкольными учреждениями, пионерскими лагерями.

Наступили новые времена. Капиталистические реалии медленно, но верно берут своё. Они заставляют рабочих противодействовать нередко пренебрежительному, порой откровенно скотскому отношению к ним со стороны тех, кого именуют работодателями. Среди рабочих людей происходит осознание своих интересов, необходимости бороться за свои права. Поэтому будет вполне естественно, если в ближайшие годы мы увидим постепенный подъём рабочего движения.

МНОГИЕ ЭКСПЕРТЫ, комментируя материалы ВЦИОМ, указывали на риски, к которым может вести игнорирование проблем рабочих. В самом деле, недостаточное внимание к положению работников наёмного труда — это типичное поведение «новых хозяев» России. У представителей буржуазии одна забота: как можно больше «выжать» из рабочих. Поэтому нельзя не согласиться: вероятность акций трудового протеста растёт. Разумеется, они могут приводить к серьёзной социально-экономической нестабильности. Но неоправданно обвинять рабочих в том, что является результатом проводимой политики. Власть, отражая интересы правящего класса, уже многие годы не заботится об интересах рабочих. Об этом убедительно свидетельствует принятие нынешнего Трудового кодекса и других законодательных актов.

Итак, эксперты,опрошенные ВЦИОМ, зачастую указывали: если рабочий класс поднимется на защиту своих прав, рост нестабильности в обществе будет гарантирован. Но при этом и в их словах звучит вынужденное признание, что такие выступления будут спровоцированы политикой государства и олигархических структур. Даже депутаты и сенаторы от буржуазных партий не могут не заметить массовые факты пренебрежения правами и интересами наёмных работников со стороны частных собственников. Эти политики высказывают своё сочувствие рабочим, чья зарплата заметно ниже средней по России. Они готовы также выражать недовольство тем, что заработок рабочих различается в 7—8 раз в зависимости от отраслей, в которых те заняты. Но как только дело доходит до возможных общественно-политических последствий политики времён реставрированного капитализма, у «народных избранников» появляется мало скрываемое беспокойство.

ВЦИОМ установил: «в среднем индустриальный рабочий — это мужчина в возрасте от 40 лет и выше». Безобидный вроде бы факт. Но социологи тут же добавили: «У рабочих есть острое чувство своей неоценённости», и оно соединено с ностальгией по советским временам, когда «такой человек был если не центром общества, то, по крайней мере, по его поводу рисовался плакат». И здесь повод для их тревоги уже очевидный. Так ведь недалеко и до попыток побороться за возрождение советского народовластия...

На недавнем семинаре ВЦИОМ исследователи Института посткризисного мира подчёркивали: «С ухудшением экономической ситуации может появиться тенденция к вспышкам трудовых протестов». А социологи самого ВЦИОМ разделили общество на три категории: «страдающие», «борющиеся» и «процветающие». Они подчеркнули, что именно среди рабочих больше всего «борющихся» — тех, у кого есть социальные проблемы, но они ищут пути их решения.

Примечательно, что, как только речь заходила о «неоценённости» рабочего класса и о его наметившейся активизации, чётко проявлялся классовый характер подхода парламентариев к проблеме. Приверженцы капиталистических порядков склонны законсервировать пассивность отечественных рабочих. Изменения в настроениях трудового люда они хотели бы направить в русло «социального партнёрства». Для них лучший выход состоит в том, чтобы обеспечить сохранение царства угнетения и бесправия человека труда.

КОММУНИСТЫ, осмысливая изменения в рабочем классе, приходят к принципиально иным выводам. Во-первых, КПРФ видит в этих ещё робких изменениях подтверждение правоты своей теории: буржуазия не может существовать без пролетариата, а противоречия между ними носят антагонистический характер. Эти противоречия в условиях капитализма неразрешимы.

Во-вторых, в капитализме пролетариат не устраивает всевластие частной собственности. Оно является источником эксплуатации человека человеком. Интересам рабочих соответствует такое жизнеустройство, в котором господствует общественная собственность на средства производства. А эта общественная система именуется социализмом.

В-третьих, у Коммунистической партии не может быть никаких иных интересов, кроме тех, которые совпадают с интересами эксплуатируемых работников наёмного труда.

Именно поэтому КПРФ оказалась наиболее чуткой к изменениям настроений в рабочем классе. Об этом наглядно свидетельствует VI (октябрьский 2014 года) пленум ЦК КПРФ. И рабочий вопрос в повестке пленума был совсем не случайным. Он прямо связан с выполнением решений последнего съезда КПРФ, прошедшего в феврале 2013 года. XV съезд нашей партии заявил: «В окружающем нас мире складывается всё больше факторов для развёртывания революционной по своей сути борьбы за социализм». В Политическом отчёте Центрального Комитета, с которым выступал Председатель ЦК Г.А. Зюганов, указывалось, что ближайшие годы должны стать «периодом классового взросления российского пролетариата».

XV съезд КПРФ сделал принципиальный вывод: «Кризис капитализма создаёт всё более неустойчивую и опасную ситуацию... В этих условиях крайне важен субъективный фактор революционного процесса. Партия коммунистов призвана крепить связь с народными массами, опираться на их творчество, выполнять роль авангарда рабочего класса и всех трудящихся, ветеранов и молодёжи. Только такая партия сможет развернуть широкий фронт борьбы с капиталом. Только она обеспечит успех в момент революционного подъёма».

Опираясь на решения съезда, ЦК партии признал своевременным наращивание пролетарской борьбы за ликвидацию диктатуры капитала и замену её диктатурой пролетариата. Как подчеркнул Г.А. Зюганов: «Без ликвидации диктатуры капитала невозможно вернуться на магистральный путь социалистического развития. Без этого не воплотить в жизнь стратегические, программные установки КПРФ».

МЫ БЫЛИ БЫ заурядными пустозвонами, если бы ограничивались лишь повторением лозунгов, выдвинутых основоположниками научного коммунизма. Мы должны видеть пути их превращения в повседневную политическую практику. Сегодня разработаны конкретные направления политической деятельности коммунистов в пролетарской среде. Документы ЦК прямо указывают, что «с учётом новых задач укрепление связи с рабочим классом выходит на первый план в политической борьбе КПРФ». Региональным и местным комитетам партии, её первичным отделениям даны конкретные поручения. В их числе:

— считать первоочередной задачей укрепление связей с рабочим классом и внесение социалистического сознания в пролетарские массы;

— выделить те предприятия и организации, которые станут «опорными точками» влияния партии на рабочий класс; на остальных предприятиях иметь своего рода «уполномоченных» из числа членов и сторонников партии, которые обеспечат информирование партийных комитетов о жизни данного предприятия;

— усилить борьбу за влияние в профсоюзах, всемерно содействовать становлению боевых, классовых профессиональных союзов;

— активно реагировать на факты увольнений с предприятий и организаций по инициативе администрации;

— активнее выдвигать представителей рабочего класса в органы государственной власти и местного самоуправления.

Это перечисление не исчерпывает всех задач, поставленных октябрьским (2014 года) пленумом ЦК КПРФ. Более того, Центральный Комитет и его Президиум взяли под постоянный контроль проверку выполнения постановления пленума о работе в пролетарской среде.

Итак, рабочий вопрос всё явственнее выходит на передний план в жизни российского общества. И с этим придётся считаться. Но здесь у каждой политической силы свой взгляд на проблему. Буржуазия жаждет действовать так, чтобы сохранялась покорность человека труда перед хозяином-толстосумом, перед бюрократом-чиновником, перед держиморой-полицейским. Коммунистическая партия убеждена, что у рабочего вопроса есть только одно полноценное решение: ликвидация эксплуатации человека человеком. Добиться этого можно только одним способом: заменить государство диктатуры капитала советским государством, где власть будет принадлежать трудящимся — пролетариям города и села.

Дмитрий НОВИКОВ.
Заместитель Председателя ЦК КПРФ.

Сердце болит по-прежнему

Вот уже 24 года прошло с того дня, который, как и 22 июня 1941 года, «нам выдал общую беду». Каждый год 19 августа сердце болит, оттого что рабочий класс, опора социалистического строя, равнодушно отнёсся к событиям того чёрного дня 1991 года. Почему мы, рабочие, а на то время мой рабочий стаж уже превышал 25 лет, не разглядели будущую трагедию новых поколений? Почему мы повелись на сладкие обещания всевозможных благ от рынка, от того, что мы, рабочие, станем собственниками какой-то части средств производства на своём предприятии? Чего нам не хватало?

ВСПОМИНАЮ советские годы. В молодости всех нас влечёт охота к перемене мест, и я не был исключением. Поэтому мне знакома жизнь советского рабочего разных специальностей и в разных краях нашей огромной страны. Приходилось трудиться и подручным сталевара, и шофёром на строительстве газопровода на печорском Севере, и электриком. По тому, что видел, мне всюду представлялось: рабочий человек осознавал, что его труд направлен на благо всего общества. Подавляющее большинство трудящихся шли на работу с удовольствием и трудились с огоньком, творчески использовали свои знания и навыки. Среди них было много тех, кто вносил рационализаторские предложения, а государство такие устремления рабочего человека поддерживало и морально, и материально.

Были подлинная атмосфера коллективного энтузиазма, дух товарищества и здорового соперничества, а главное, везде можно применить свои незаурядные способности, рабочие руки всюду востребованы. СССР жил полной жизнью. Работали заводы и фабрики, рудники, шахты и промыслы, везде высились строительные леса. Колхозные поля и фермы производили продовольствие. И, конечно, была развита транспортная сеть.

А какие социальные гарантии и блага предоставлялись рабочему человеку! Государство, профсоюзы, предприятия за счёт собственной прибыли содержали профилактории.

Но где-то с середины 1970-х годов как-то незаметно стали внедряться в сознание рабочих индивидуалистические взгляды на труд, начало формироваться потребительское отношение к нему. Кто-то исподтишка продвигал серую мыслишку: «Были бы гроши да харчи хороши». И незаметно государство стало поддерживать это потребительство. Вспомним хотя бы те же чеки на покупку автомобилей на престижных стройках. В коммунальном строительстве получали широкое распространение артели шабашников — чаще всего лихих кавказских ребят, работавших по аккордной системе оплаты. Они вкалывали от зари до зари, часто не очень-то заботясь о качестве, и получали за свой труд кругленькие суммы.

Потом обнаружились всякие «цеховики», производившие на подпольных предприятиях суррогат дефицитных товаров и сбывавшие их по завышенным ценам. А уж с приходом к власти «меченого» («Иудушки», «форосского сидельца») в социалистической экономике появилась откровенная раковая опухоль — «новые» кооперативы, где у всех на виду возродилась эксплуатация человека человеком. Кооперативы имели льготы по налогам и могли свободно осуществлять сделки по «обналичиванию» денег. Доходы учредителей кооперативов росли как на дрожжах, и они цинично говорили: «Куй железо, пока Горбачёв».

Ну а рабочий человек на государственном предприятии имел фиксированную оплату труда, если она была повременной, или получал по твёрдым расценкам за выполненный объём работ, если трудился на «сдельщине» (сдельной оплате труда). К тому же нормы выработки постоянно повышали, часто независимо от технического обновления производства. Вот так и возникал конфликт между рабочим классом и властью.

Власть перестала понимать рабочего человека, её уже не волновали его интересы и запросы. Потому-то, когда группа стоявших у власти людей попыталась — пусть неумело, но искренне — спасти страну от развала, рабочий класс не поддержал её. Впрочем, он проявил равнодушие и к призыву Ельцина начать бессрочную политическую забастовку. Только вскормленные перестройкой буржуа — «цеховики», «теневики», кооператоры — да бездельники-интеллигенты бросились в столице спасать «всенародно избранного». Но даже такой малой доли населения страны хватило, чтобы совершить антисоциалистическую контрреволюцию.

Ну а что рабочий класс получил от бездействия-безмолвия после августа 1991 года, всем хорошо известно. Пора исправлять свою классовую ошибку.

С.В. РЯЗАНОВ.
Рабочий с 50-летним стажем, член КПРФ.

● *Стачка — мощное оружие пролетариата.*

Запомни, товарищ!

Для социалиста экономическая борьба служит базисом для организации рабочих в революционную партию, для сплочения и развития их классовой борьбы против всего капиталистического строя. Если же брать экономическую борьбу как нечто самодовлеющее, то в ней нет ничего социалистического, и опыт всех европейских стран показывает нам массу примеров не только социалистических, но и противосоциалистических профессиональных союзов… Задача социалиста — содействовать неразрывному слиянию экономической и политической борьбы в единую классовую борьбу социалистических рабочих масс.

В.И. ЛЕНИН.

Идеологическая атака против рабочих профсоюзов

Очаги сопротивления рабочего класса России капиталу сегодня формируются, как правило, там, где работают альтернативные профсоюзы. А альтернативные они потому, что одновременно противостоят и соглашательским структурам ФНПР, и собственникам, эксплуатирующим наёмный труд. Независимость таких профсоюзов от хозяев «фабрик, заводов, газет, пароходов» вызывает ненависть к ним со стороны как работодателей, так и нынешнего российского государства, защищающего интересы прежде всего частных собственников. Сегодня между ними чётко выраженное разделение функций.

ГОСУДАРСТВО ВЗЯЛО НА СЕБЯ правовое обеспечение произвола работодателей в трудовых отношениях с наёмными работниками, противодействия созданию независимых профсоюзов и использование судебной системы для подавления борьбы трудящихся за свои права и интересы. А класс работодателей ведёт повсеместное преследование любых проявлений протеста на своих предприятиях. Действуют они согласованно.

Так, был посажен в тюремные застенки Леонид Тихонов из Находки. Полицейские обвинили его в том, что он... купил членам профсоюза не те подарки к Новому году. Даже представить невозможно, какое отношение имеют к профсоюзной кассе полицейские и директор порта, который настрочил донос на Леонида. В действительности председателя профкома изолировали от общества за то, что он защитил права уборщиц в порту, которых хотели заставить работать за копейки.

Отсидел несколько лет в колонии Валентин Урусов. Он организовал свободный профсоюз на алмазных приисках в Якутии и вывел работников на митинг с требованием увеличения зарплаты. Его схватили у подъезда дома, погрузили в машину, связали и подсунули в карман наркотики.

Нынче трое в масках ворвались в квартиру председателя свободного профсоюза Антипинского НПЗ в Тюмени Ивана Статьева, ослепили его из газового баллончика, а потом избили. В это же время в помещении профкома были выломаны двери и вынесена из кабинета вся профсоюзная документация.

В Уфе неизвестными избит организатор профсоюза медработников «Действие» Андрей Коновал.

Власть и бизнес силовыми способами стремятся оставить трудовые коллективы без вожаков, потакая при этом беззаконию и провокациям, учиняемым по указкам хозяев.

В ПОСЛЕДНЕЕ ВРЕМЯ к силовым инструментам борьбы со строптивыми активистами у защитников эксплуатации человека человеком добавился новый инструмент: **за дело взялись идеологические провокаторы**. Их диверсия направлена уже не столько против отдельных рабочих-активистов, сколько на дискредитацию самих независимых профсоюзов.

В начале июля в официальном государственном издании «Российская газета» была опубликована статья политолога Алексея Мухина «Деструктивный марш». В ней он, сменив амплуа аналитика на ремесло доносчика, утверждал, что независимые профсоюзы — тоже иностранные агенты и кормятся с рук западной разведки. Они, мол, баламутят народ, зовут его на майдан. При этом не привёл реальных доказательств доноса, а использовал информацию, как говорят в народе, агентства ОБС («одна бабка сказала»), и правительственная газета растиражировала её в качестве истины в последней инстанции.

Итак, А. Мухин с лёгкостью мысли необыкновенной включил в усиленно раздуваемую властями «пятую колонну» независимые профсоюзы. Под руку политологу подвернулись профсоюз лётного состава (ПЛС) из авиакомпании «Россия» и её руководитель Игорь Морозов. Повод неоригинален: «Совсем недавно совет директоров уведомил сотрудников о грядущем сокращении, в результате которого компании придётся расстаться примерно с 300 специалистами. Сокращение штата, об этом писали СМИ, производится с целью оптимизации структуры компании и повышения интенсивности труда».

Автору было бы лучше не вспоминать об этом факте, так как у него весьма неприглядная предыстория. Началась она с того, что правительство РФ, отмахнувшись от профсоюзов, приняло крайне сомнительное постановление о разрешении приёма на работу иностранных лётчиков. Тогда главы компаний доказывали, что в РФ катастрофически не хватает квалифицированных пилотов. Руководитель «Аэрофлота» Савельев дошёл до самого президента. Несмотря на острую дискуссию в обществе, 1 августа прошлого года иностранных авиаторов допустили в наше небо. А через несколько месяцев после принятия этого правительственного постановления в российских авиакомпаниях... началось сокращение лётного состава.

В авиакомпании «Россия» за бортом оказались 78 пилотов, в «ЮТэйр» — 300 пилотов и т. д. Под увольнение попали не иностранные, а отечественные классные специалисты. Но тогда идеологическая обслуга власти, состоящая из мухиных, не упрекала министров за то, что они опять попали в небо пальцем: у неё другое предназначение. Её не смутило даже то, что компенсация по увольнению классных пилотов составляла всего-навсего один месячный оклад.

Кстати, буржуазные СМИ с большим раздражением реагировали на то, что, согласно коллективному договору, подписанному работодателем и профсоюзом московской табачной фабрики «Лиггетт-Дукат», в случае преждевременного разрыва трудовых отношений работникам предприятия предусматривается компенсация до 20 месячных окладов. Профсоюз фабрики долго заставлял хозяев уважать работника, подстраховывать его в экстремальные моменты. С этой целью проводились протестные митинги, в том числе в центре Москвы. И профсоюзы добились своего. Согласно представлению Мухина, председателя фабричного профсоюза Николая Строенко за эту победу, за такой коллективный договор нужно обязательно отнести к ставленникам зарубежных служб.

ВЕРНЁМСЯ, однако, в авиакомпанию «Россия», на страже интересов руководства которой занял место «наш» политолог. В простое здесь оказались 6 самолётов Ан-148. Их невыгодно использовать на дальних линиях: они удобны для региональных перелётов, но таких рейсов у авиаперевозчика немного. Три «Боинга-767» убыточны: их заполняемость не превышает 70%. Ясно, что в этих просчётах, в незнании конъюнктуры рынка виноваты не лётный состав и профсоюз, а хозяева компании. Нынешнее сокращение кадров в «России» не первое и, очевидно, не последнее.

В 2009 году профсоюз защищал 500 сотрудников, которым объявили «об оптимизации». Тогда ссылались на отказ от эксплуатации отечественных ТУ-154. При этом авиакомпания теряла такие направления, как Минеральные Воды, Норильск, Архангельск, Мурманск. Из 14 самолётов «Эйрбас» летали только десять, остальные были на ремонте. И в это же время компания избавлялась от десяти исправных машин. Лётный состав тогда боролся не только за свои рабочие места, но и за отечественную авиатехнику. Но пилотов увольняли, не давая переучиваться, чтобы работать на других видах судов. Им предлагали вакансии бухгалтеров, ассенизаторов, медперсонала... Кстати, тогда профсоюзный лидер Морозов обоснованно обвинял руководство «России» в лоббировании интересов зарубежных компаний, которые производят и ремонтируют иностранную авиатехнику. Г-н Мухин, так кем же является профсоюзный лидер — западным агентом или патриотом, который борется за интересы российского производителя?

Но у Мухина читаем: «Скандальный профсоюз, как подозревают некоторые наблюдатели, теоретически мог бы представлять интересы не только своих членов, но и конкурентов перевозчика... Морозов уже сумел вывести на улицы десятки людей. А что будет, если ситуация ухудшится? Не стоит забывать, что в профсоюзах десятки тысяч людей, которые верят своим лидерам и не подозревают, что их интересы уже никого не волнуют, а им отводят роль статистов на протестных митингах. Поэтому выглядит очень характерным, что во время конфликта профсоюза ПЛС с руководством «России» в прессе за считанные дни, как по заранее прописанному сценарию, появилось значительное количество публикаций с критикой в адрес руководства авиакомпании. Надо признать, что американские технологии всегда любят использовать СМИ, и в данном контексте исключения не было».

Увы, наёмных работников с их проблемами в сегодняшней России вообще отрезали от большой прессы, в основном они жалуются друг другу в социальных сетях.

ПРОЧИТАЛ я творение Мухина и задумался: правильно ли жил. В своей сознательной жизни был рабкором, потом профессиональным журналистом, избирали меня одним из руководителей рабселькоровского движения в СССР. Выступая в газетах, мы спасали предприятия от нерадивых руководителей, от их злоупотреблений, помогали людям. Мы писали о конкретных фактах, боясь допустить какую-нибудь неточность. И никто почему-то не считал нас американскими агентами.

Нет, я всё больше убеждаюсь, что при диком капитализме и нынешнем произволе в трудовых отношениях такие дружины рабочей самообороны, как свободные профсоюзы, необходимы для спасения работника, чтобы его не превратили в раба. Как говорил когда-то В. Маяковский: «Рабочий один слаб, профсоюз — защита от хозяйских лап!»

Продолжаю цитировать Мухина: «История с профсоюзом — ПЛС очень напоминает другой скандальный профсоюз — Шереметьевский профсоюз лётного состава — ШПЛС, успевший воспользоваться иностранной поддержкой».

Я уже много рассказывал читателям «Правды» об этом профсоюзе. Его активисты отсудили у «Аэрофлота» доплату за вредные условия труда пилотов и за работу в ночные смены — целый миллиард рублей. А ведь эти деньги могли бы пойти на бонусы топ-менеджерам. Естественно, руководство компании объявило профсоюзу беспощадную войну. Была устроена многоходовая провокация, после которой профактивисты были обвинены во взятках и попали за решётку. Тогда другой «политолог», Павел Данилин, глубокомысленно писал во всё той же правительственной «Российской газете»: «Получается, что «борьба» арестованных профсоюзников велась отнюдь не за права лётчиков, а, например, за снижение конкурентоспособности крупнейшего авиаперевозчика нашей страны».

Обобщения А. Мухина куда масштабнее: «Российские профсоюзные организации могут действовать под иностранным контролем, а их лидеры, увы, так бывает, просто продают интересы трудящихся, которые призваны защищать, во имя служения своим внешним контролёрам, это становится реальной проблемой».

Атака на рабочий класс, на профсоюзных активистов вступила, похоже, в новую фазу. Её нельзя оставлять безответной. Только в борьбе пролетариат может отстоять свои права и интересы. Смело, товарищи, в ногу!

Альберт СПЕРАНСКИЙ.
Председатель совета общероссийской общественной организации «Рабочие инициативы».

Читатель — газета

Четыре вопроса о «Правде» и о вас

1. Какие материалы в «Правде» привлекли ваше внимание за последнее время и чем?

2. Что в газете вас не удовлетворяет и каковы ваши предложения?

3. Если вы член КПРФ, могли бы вспомнить факты коллективного обсуждения выступлений «Правды» в вашем партийном отделении?

4. А есть ли примеры, когда газетный материал подсказал вашей парторганизации какое-то новое дело или необычную форму работы?

Сегодня под нашей традиционной рубрикой «Читатель — газета» мы публикуем материалы из Самарской области, где в отделении КПРФ более двух тысяч человек. Этот регион интересен не только своим экономическим потенциалом, который используется ныне далеко не в полной мере, но и людьми. Они делают ракеты и автомобили, занимаются переработкой нефти и производят удобрения, работают на стройках, в учреждениях здравоохранения и образования, на полях и фермах, но при этом так же активно борются за свои права. В авангарде борьбы с произволом властей — коллектив АвтоВАЗа, где систематически проходят многочисленные массовые митинги протеста. Пример стойкости подаёт и Технический университет, который, вопреки давлению губернатора Меркушкина, отказался «сливаться» с другими вузами, сохранил свой коллектив и научный потенциал.

Об этом и многом другом «Правда» регулярно печатает материалы на своих страницах. А сегодня самарские читатели отвечают на вопросы, связанные с нашими публикациями, рассказывают о своём отношении к главной газете КПРФ и предлагают пути повышения эффективности печатного слова.

Дифирамбы с «пилюлями»

Откровенно говоря

Договорились так. Виталий МИНЧУК, заместитель председателя Самарской губернской думы и руководитель думской фракции КПРФ, второй секретарь обкома и первый — Тольяттинского горкома партии, в присущей ему критической манере отвечает на первые вопросы, которые адресуются читателям нашей газеты. В той же манере я попрошу Минчука уточнить спорные моменты, если они возникнут в ходе разговора о том, что ему нравится в «Правде», а что не соответствует его требованиям народного избранника и коммуниста.

Без умной газеты нам не обойтись

— А для начала хорошо бы узнать, почему вы, Виталий Сергеевич, выбрали именно первые вопросы из четырёх? На них проще отвечать?

— Во-первых, это естественно — начинать сначала. К тому же на вопросы «Что такое хорошо, а что такое плохо?» мы отвечаем всю свою жизнь. Они актуальны и для партийной работы. Я бы только поменял их местами. Сначала о том, что меня не удовлетворяет в газете «Правда», а уж потом бы подсластил «пилюли» дифирамбами в адрес редакционного коллектива.

— Хотите оставить хорошее впечатление о себе?

— Может быть, и так. Ведь разговор идёт не только о газете, но и о нас, читателях, поэтому нельзя отделять одно от другого. Мы — одна партийная семья.

Итак, моё внимание за последнее время привлекли публикации на самые разные темы. Думаю, что газета просто блестяще освещает на своих страницах 70-летие нашей Великой Победы над фашистской Германией. «По мордасам», как говорят в народе, регулярно получают клеветники и лжецы, пытающиеся переписать историю. Мы читали волнующие рассказы о Сталинских ударах, о полководцах Победы и других военачальниках, о подвигах героев-комсомольцев. К примеру, запомнились публикации политического обозревателя газеты Виктора Кожемяко о Зое Космодемьянской, о «Молодой гвардии» донбасского Краснодона и других героях Великой Отечественной войны.

Не сходят со страниц газеты и актуальнейшие статьи о событиях на Украине. Замечательным считаю материал собкора Олега Степаненко «Червоточина» — о том, как Кремль фактически помогал готовить в Киеве Майдан. До печёнок достают местных чиновников и публикации газеты, посвящённые их неблаговидным делам в Самаре.

— Слушаю вас, и вспоминаются слова классика: «Размяк характер — всё мне нравится!»

— Характер у меня не размяк. Я говорю то, что думаю. Можно и нужно отметить многие статьи о международном коммунистическом движении, об острых проблемах российской экономики, о культуре и так далее.

Коммунисты области знают, что газета находится в непростых условиях, и стараются помочь в меру своих возможностей. Член КПРФ из Сызрани Сергей Шатунов, кстати, инвалид второй группы, почти ежемесячно отправляет газете по пять тысяч рублей, хотя, кроме небольшой пенсии, никаких доходов не имеет. Деньги для газеты собирают среди своих знакомых, в том числе некоторых местных бизнесменов. Так что слово «Правды» в нашей области ценят, хотя власть всячески пытается помешать распространению газеты. Под разными предлогами отказываются продавать её в киосках Роспечати, поэтому мы тексты наиболее острых публикаций распространяем с помощью листовок. Например, тысячами экземпляров среди автовазовцев была распространена листовка со статьёй «Сокращать ума не надо». Она же была перепечатана нашей местной «Правдой Автограда».

Недавно в «Правде» был отмечен «Черемшан» — одно из хозяйств Кошкинского района, где по-государственному распорядились полученным урожаем. И вот директор хозяйства, узнав об этом, начал поиск нужного газетного номера, чтобы донести информацию до всего коллектива. Обратился за помощью к первому секретарю райкома КПРФ Татьяне Журавлёвой.

— Я сразу же переправила в хозяйство этот номер газеты, чтобы читали и гордились, — говорит Татьяна Николаевна. — Ведь не где-нибудь отметили коллектив, а в самой «Правде»!

Во время приёма граждан ко мне как депутату от КПРФ часто обращаются с просьбой привлечь газету к решению каких-либо наболевших проблем. У жителя села Подстепки Ивана Терехова много претензий к местной управляющей компании, которая нагло завышает коммунальные платежи. В окрестностях села Жигули расплодились бешеные лисы, и тут, оказывается, тоже требуется помощь «Правды». Словом, людей волнуют самые разные житейские ситуации, и надежды зачастую они возлагают именно на нашу партийную газету. Разумеется, и мы, депутаты-коммунисты также участвуем в решении волнующих жителей области проблем, ведь это наше общее дело.

Но что огорчает?

— А не пора ли, Виталий Сергеевич, перейти к обещанным «пилюлям», чтобы у правдистов не началось — процитирую Сталина — «головокружение от успехов»?

— Ну что ж, начнём. Газета, как известно, — орган Центрального Комитета КПРФ. Она отражает его позицию. Если судить по публикациям, то наш ЦК вроде бы и не занимается внутрипартийной работой. У нас не проходят собрания в первичках, коммунисты не отчитываются о выполнении партийных поручений. Во всяком случае, публикаций об этом я не встречал. А назовите мне хоть один пример, чтобы работу своего выборного партийного органа коммунисты признали неудовлетворительной и чтобы об этом рассказала «Правда»...

● *Председатель контрольно-ревизионной комиссии Тольяттинского городского парт-отделения Геннадий Говорков обсуждает с коммунистами очередной номер «Правды».*

Фото **Александра ПЕТРОВА.**

— О каком таком примере мы можем рассказать в газете, если в Самарской области, по крайней мере, за последний год ничего подобного не было? Думаю, что и в других регионах разве что днём с огнём можно найти «неуд» какому-нибудь парткому...

— Так вот и напишите о том, почему оценку «удовлетворительно» коммунисты дают порой даже за плохую работу.

А теперь пойдём дальше. «Правда» много пишет о протестных акциях — это правильно. В каждом номере мы видим десятка два пикетчиков с красными знамёнами и транспарантами. Наша власть немало даёт поводов к этому. Но за кадром остаётся сама «кухня» социального протеста. Ведь перед каждым митингом или пикетом проводится какая-то предварительная организационная работа. Все ли коммунисты в ней участвуют, как убеждают людей выйти на площадь, какие результаты это даёт? А если ничего не даёт, то почему? Какие общественные организации следует привлекать в качестве союзников?..

Я вижу, что вы уже готовы возразить. Да, была большая статья на эту тему в первомайском номере «Правды» под названием «Протест выходит из подполья». Она о ситуации в Тольятти. Но ведь одной статьёй проблема не исчерпывается!

Создалась парадоксальная ситуация. Власть давит на народ растущими коммунальными платежами, поборами на капремонт и прочее, ограничивает самоуправление — теперь мы в большинстве городов мэров уже не выбираем. И так далее. Народ нищает, чиновники, как воровали, так и воруют. В стране кризис, а миллиардеры плодятся, как чумовые грызуны. Но протесты всё-таки локальные и малочисленные. Что значит для миллионной Самары митинг, на который приходят максимум двести-триста человек? На АвтоВазе около 50 тысяч работников, их права нагло попираются, но в акциях протеста участвует примерно один из ста. Причём надо учесть, что определённая активизация произошла после прошлогоднего пленума ЦК КПРФ, посвящённого усилению партийного влияния в пролетарской среде.

На смену разрушительного курса власть могут подтолкнуть только сотни тысяч, а может быть, миллионы наших граждан. Но их надо убедить в нашей правоте, как убедили Россию большевики в революционные годы прошлого столетия, и повести за собой. Понятно, что люди опасаются, как бы не стало в стране ещё хуже. Но только ли в этом причина? Ведь хуже всё равно становится год от года, а активность людей не растёт. Почему?

Конечно, нельзя сбрасывать со счетов объективные причины и усилия власти по дезориентации народа. Но проблема не только в этом. В чём же ещё? На этот и другие вопросы должна отвечать «Правда». Причём с глубоким научным анализом ситуации, с учётом конкретных особенностей разных групп населения.

Опыт умелой организации людей есть и в истории нашей партии, и у нынешних левых движений Запада. Да и у некоторых региональных парторганизаций сегодня есть чему поучиться. Думаю, что в основе их опыта лежит индивидуальная работа с людьми. Если каждый коммунист в Самаре приведёт на митинг двух-трёх человек, соберётся уже внушительная сила. Но в наших рядах как-то повывелись умелые агитаторы и пропагандисты. А газета об этом помалкивает. Слишком много звучит иногда победных фанфар, хотя до победы ещё далеко.

«Правде» не хватает, по-моему, остро критической оценки сложившейся ситуации. Я не помню, скажем, ни одной статьи, в которой был бы сделан дотошный, въедливый анализ партийной работы в городе или регионе.

Не только «сверху», но и «снизу»

— Думаю, что с таким выводом правдисты могут согласиться. Но критика «сверху», со страниц органа ЦК КПРФ, вряд ли способна кардинально изменить ситуацию. У нас и так каждый пленум обкома не обходится без критики и ценных указаний тем, кто сидит в зале. Вы тоже критикуете частенько секретарей райкомов. А кто из них осмелился с трибуны критиковать вас за недостатки в работе?

— Критикуют, и тем не менее соглашусь: это одна из острейших проблем нашей партийной жизни. В Уставе КПРФ говорится, что свобода критики — один из принципов демократического централизма, которым руководствуется партия. Все мы знаем, как один болтун и предатель развалил многомиллионную КПСС, потому что многие годы был вне критики снизу. Теперь ситуация другая, но из того горького урока выводы в полной мере, на мой взгляд, ещё не сделаны.

Если на уровне райкома коммунисты нередко режут правду-матку своим вожакам прямо в глаза, то секретари обкомов часто лишены этих целебных «пилюль», хотя недостатки в работе у каждого из нас, разумеется, есть.

Это упрёк не только «Правде», но и нам, коммунистам, её читателям. Ведь позицию газеты определяем и мы тоже — с помощью своих писем, ответов на сегодняшнюю анкету и другими способами. Так что ответственность перед партией у нас общая. Отсутствие критики и самокритики приводит к самоуспокоенности, а порой и к самолюбованию. А недостатки в работе как были, так и остаются.

Мало того, на отчётно-выборных партийных конференциях порой не услышишь ни слова персональной критики, а при тайном голосовании — «чёрные шары». Об этом, кстати, писала «Правда» в августе прошлого года. Имею в виду интервью члена Президиума ЦК КПРФ, председателя Кадровой комиссии Валентина Романова под названием «Не ради красного словца». Устав, казалось бы, не нарушен. Коммунист имеет право выражать свою позицию и таким образом. Но почему бы честно и открыто не высказать своё мнение?

— Действительно, почему бы? Среди самарских коммунистов есть члены и кандидаты в члены ЦК. Есть они и в других регионах. Но много ли бывает критики в адрес секретарей ЦК на пленумах Центрального Комитета? Что скажете?

— Ситуация в значительной мере типичная. И коммунисты высказываются об этом критически разве что в кулуарах, и «Правда» про такое не пишет. Понимаю, что критика никому не нравится, в том числе и партийным начальникам. Кстати, я самого себя к ним не отношу, но ведь и мне оказано высокое доверие коммунистами и избирателями области. И мне не нравится критика.

Но всем нам надо понять простую вещь: если не научимся принципиально оценивать ситуацию не только в стране, но и в своей парторганизации, свой вклад и вклад своих товарищей в общее дело, мы можем повторить печальный опыт КПСС.

Вспоминаю ленинские слова: «Газета — не только коллективный пропагандист и коллективный агитатор, но также и коллективный организатор». Лучше не скажешь. И обращаюсь к правдистам с призывом полнее соответствовать этому требованию. Нужна пропаганда боевитости и принципиальности. Нужна агитация за строгое соблюдение ленинских норм партийной жизни. Нужно поднимать на щит умелых организаторов и поимённо называть бездельников и пустозвонов.

Наверняка будут недовольные, заявят о себе обиженные, но во имя великой цели спасения страны, которая стоит перед нами, нельзя отступать ни на пядь с этой позиции.

А коммунисты Самарской области — думаю, и других регионов тоже, — такую позицию наверняка поддержат.

— Спасибо за откровенность.

Александр ПЕТРОВ.
(Соб. корр. «Правды»).

Мы ещё повоюем

Среди самарских подписчиков «Правды» есть особая категория людей, которые читают каждый номер с профессиональным интересом. Это члены местного отделения общественной организации «Российские учёные социалистической ориентации» — историки, литераторы, искусствоведы. Конечно, сфера наших интересов не ограничивается профессией.

Я ИСТОРИК, но с удовольствием читаю статьи Ларисы Ягунковой и Владимира Вишнякова о современном кино и театре. Недавно с интересом прочитала материал об Александре Фадееве, его трагической, но вместе с тем и поучительной судьбе. Самоубийство писателя можно оценивать по-разному. Да, это протест. Это вызов бюрократической системе, которая мешала жить и творить. Но разве смерть решила хоть одну из этих и других проблем?

В прошлое нам дано окунуться только с помощью свидетельств и тех материалов, что до нас дошли. В «Правде» они объективны, заслуживают читательского доверия. И человечны. О ком бы ни шёл разговор — о поэте Михаиле Матусовском или борце Иване Поддубном, — человеческие качества всегда на переднем плане. Главный герой газеты — это народ. И правда о нём и его истории, как бы её ни пытались исказить, пробивается к людям.

Причём позиция газеты видна уже по заголовкам статей: «Покушение на «Молодую гвардию», «Джон Кеннан против СССР», «Фашизм не пройдёт»...

Современность и далёкое прошлое в каждом номере газеты соединены с судьбой страны. В нашей истории были и суровые военные годы. Недавно прочитала интервью президента Академии военных наук, доктора исторических наук, профессора, генерала армии в отставке Махмута Гареева «На сопках Маньчжурии. Август 1945 года». Он рассказал о завершающем этапе Великой Отечественной войны — боях с японскими милитаристами, верными холуями немецких фашистов. Кое-кто пытается обвинить нашу страну в «нападении» на Японию. Учёный даёт аргументированную отповедь демагогам и фальсификаторам.

В том же номере от 7—10 августа этого года есть статья и о современном фашизме на Украине, который тоже бряцает оружием. И вообще тема фашизма — одна из ведущих в газете, что совершенно правильно, ибо от «коричневой чумы» исходит главная опасность современному миру.

К 80-летию VII конгресса Коммунистического Интернационала газета опубликовала интересную статью доктора исторических наук, профессора Кирилла Ширини «Великая страница антифашистской борьбы». В ней много полезного могут почерпнуть как историки, так и читатели, не искушённые в перипетиях международных отношений тех лет.

Газета не только публикует научные статьи, но и активно защищает от произвола чиновников научные центры. Читатели наверняка помнят серию статей, разоблачающих «реформаторов» РАН. В марте этого года «Правда» опубликовала статью «Через колено» — в защиту позиции коллектива Самарского технического университета, который не посчитал целесообразным входить в некий «научный центр», хотя и было оказано сильнейшее давление губернатором Меркушкиным. А затем ещё дважды газета возвращалась к этой теме. В итоге университет сохранил свою независимость и высокий научный потенциал.

За всё это редакционному коллективу честь и хвала!

И всё-таки на многие вопросы я в «Правде» не нахожу ответа. К примеру, какова степень перерождения нашего общества? Почему у народа не оказалось стойкого иммунитета, который отверг бы буржуазную мораль с её жаждой накопительства, эгоизма, безответственности перед обществом, сексуальной распущенностью? Ведь более полувека наш народ жил с другой моралью...

Разумеется, мы никогда не смиримся с той вакханалией, что устроили «реформаторы». Читателям «Правды» нужны ответы на многие вопросы современной жизни и истории, чтобы чётко представлять сложность стоящих задач, знать пути их решения и вместе с нашей главной газетой за это бороться.

Людмила ШАПОШНИКОВА.
Кандидат исторических наук, член Самарского отделения РУСО.

Они не стоят в стороне

У МЕНЯ ХРАНИТСЯ многолетняя подшивка «Правды», которая постоянно пополняется свежими номерам. Из публикаций я узнаю много полезного о работе коммунистов Московской, Курганской областей, Красноярского края и других регионов в самых разных сферах партийной жизни. Взять хотя бы работу по пополнению рядов наших сторонников. Среди них — педагоги, работники торговли, социальной сферы и так далее. Район разделён на так называемые «кусты» — это группы населённых пунктов, между которыми есть хорошая связь.

Всю работу с нашими сторонниками координирует по поручению райкома партии коммунист Виктор Кирсанов. Он сумел объединить в боевую группу наиболее активных жителей сёл Каменный Брод, Вязовый Гай, Колывань, Дергачи.

Ещё одна группа действует в сёлах Новоалексеевка, Воздвиженка, в пос. Чапаевском. Здесь всю работу координирует пенсионер Пётр Весёлкин. Его активные помощники — Шикур Гусейнов, Василий Головин и другие.

По примеру других регионов, о которых рассказывала «Правда», мы стали больше внимания уделять индивидуальной работе с жителями. У каждого нашего сторонника в его селе десятки родственников или хороших друзей. Наша задача — обеспечить человека пропагандистским материалом, красноречивыми фактами из местной жизни, а он уже в ненавязчивой, доверительной форме во время обычных житейских разговоров раскрывает людям глаза на разрушительную политику нашей власти. Да и сама жизнь — постоянный рост цен на услуги ЖКХ, на продукты питания и так далее — тоже помогает людям не поддаваться пропагандистским трюкам чиновников.

У нашей партийной организации, в которой двадцать пять человек, уже две с половиной тысячи сторонников. И их число с помощью «Правды» будет расти.

Александр КАРАСЁВ.
Первый секретарь Красноармейского райкома КПРФ.

Слово, нужное людям

В Кинельской районной партийной организации я работаю уже два с лишним десятка лет. Неоднократно избирался членом бюро и первым секретарём. Сейчас занимаюсь идеологической работой. «Правда» — мой первый помощник и учитель.

ЗА МИНУВШИЕ ГОДЫ сложилась определённая система работы с газетными материалами. В каждом свежем номере читаю в первую очередь новостные заметки. Интересно ведь, чем живут партийные организации страны и коммунисты за рубежом. С первой страницы, как правило, начинаются статьи Геннадия Зюганова, других партийных лидеров, материалы пленумов ЦК, других важных совещаний или семинаров. Советуюсь с членами бюро, чтобы определиться, какие материалы будем распространять с помощью листовок, а какие нужно отложить до ближайшего партийного собрания, чтобы обсудить их вместе с коммунистами.

В отдельную папку складываю аналитику. Это материалы, в которых содержатся анализ экономики и политической ситуации в стране, социологические исследования и прогнозы. Интересные цифры и факты мы используем для докладов, выступлений на митингах и собраниях, в ходе партийной учёбы.

Эта система работы с материалами газеты сложилась не сама по себе. Я использовал опыт других партийных организаций, о котором узнал из той же «Правды». В одном из её номеров вычитал, как патриотические издания недельной, а то и более поздней давности, с которыми все коммунисты уже ознакомились, раздают у проходных предприятий, на рынках, в других местах скопления людей. И теперь все номера «Правды», а также областной партийной газеты «Трудовая Самара», других патриотических изданий собираю и потом несу на местный рынок, где их разбирают в считанные минуты.

В одной из газетных публикаций узнал, что возрождается традиция советских времён, когда газетные витрины устраивали на площадях, у заводских проходных и в других людных местах. Витрина патриотической прессы «ГОЛОС ПРАВДЫ» появилась теперь и в центре посёлка Комсомольский, где я живу. На ней я размещаю наиболее интересные и актуальные материалы о жизни страны и наших парторганизаций. Так что жители посёлка имеют возможность регулярно читать нашу газету.

Я могу назвать десятки статей, которые мы за последние годы перепечатали из «Правды» и распространили по району с помощью листовок. К примеру, «НАТО — волк в овечьей шкуре» Геннадия Зюганова, «КПРФ и патриотический фронт» Юрия Белова, «Русская деревня в опасности» Владимира Кашина. И так далее. Убойные факты о работе теперешней власти, взятые из «Правды», использовал в своём выступлении на первомайском митинге. Говорят, аплодировали вместе с народом даже некоторые чиновники-«единороссы». Может, бдительность потеряли, а может, и потому, что против «Правды», как говорят, не попрёшь.

Геннадий ЧЕРНЫШЁВ.
Секретарь по идеологии Кинельского райкома КПРФ.

● *Геннадий Чернышёв знакомит с материалами «ГОЛОСА ПРАВДЫ» первого секретаря Самарского обкома КПРФ Алексея Лескина.*

Фото **Александра ПЕТРОВА.**

К 80-летию VII конгресса Коммунистического Интернационала

Большевистский урок Димитрова

Самое значимое событие нынешнего августа для международного коммунистического движения — 80-летие VII конгресса Коммунистического Интернационала. В истории Коминтерна было семь конгрессов. У каждого из них была своя особенность, своя отметина. И всё же два из них наиболее значимы. Прежде всего II конгресс, состоявшийся в 1920 году. К нему был приурочен замечательный труд В.И. Ленина «Детская болезнь «левизны» в коммунизме». Безусловное историческое значение того конгресса состоит в том, что он задал курс на большевизацию международного коммунистического движения. Другой конгресс, оставивший неизгладимый след в мировой истории, состоялся в июле—августе 1935 года. Он задал коммунистическому движению планеты антифашистскую направленность. Именно на VII конгрессе Коминтерна был определён курс на создание народных фронтов антифашистских сил вплоть до формирования правительств единого фронта. Это не был отказ от революционного, большевистского характера коммунистических партий, являвшихся в те годы секциями Коминтерна, это не было отречение от марксистско-ленинского учения о диктатуре пролетариата.

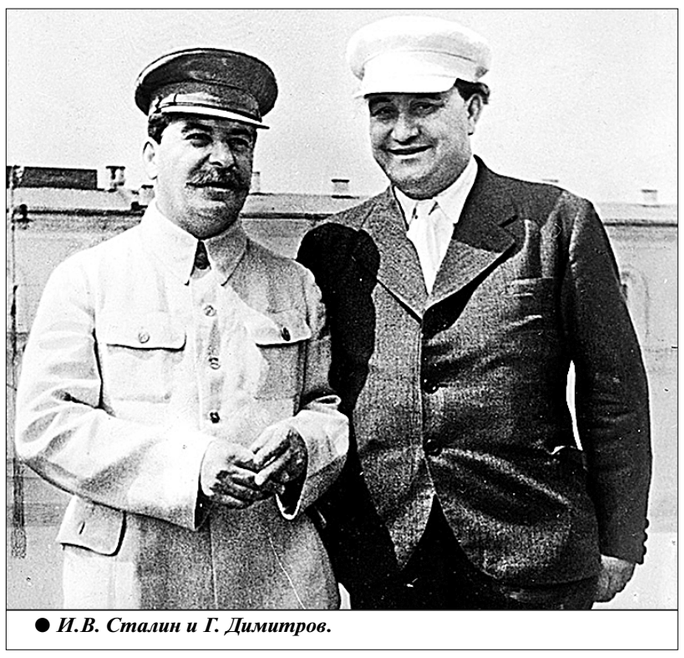

● *И.В. Сталин и Г. Димитров.*

Предпосылки

Георгий Димитров в докладе на VII конгрессе прямо заявил: «Защита непосредственных экономических и политических интересов рабочего класса, защита его против фашизма должна быть *исходным пунктом* и составлять *главное содержание* единого фронта во всех капиталистических странах. Мы не должны ограничиваться только голыми призывами к борьбе за диктатуру пролетариата, а должны находить и выдвигать такие лозунги и формы борьбы, которые бы вытекали из жизненных потребностей масс. Из уровня их боеспособности на данном этапе развития.

Мы должны указывать массам, что им делать *сегодня*, чтобы защититься от капиталистического грабежа и фашистского варварства».

Такова истинная, объективная диалектика новаторства и преемственности в классовой борьбе, диалектика общих исторических закономерностей и специфики текущего момента. Надо признать, что путь к ней не бывает прямым и лёгким.

VI конгресс Коминтерна проходил с 17 июля по 1 сентября 1928 года. Он подтвердил приверженность линии международного коммунистического движения, которая была спрессована в формуле «класс против класса». Секции Коминтерна ориентировались на подготовку к возможному возникновению острого общественно-политического кризиса в капиталистических странах. Но Великая депрессия 1929—1933 годов поставила миллионы трудящихся Запада в положение, когда они должны были искать не столько средства борьбы за свои интересы, сколько средства выживания. Другое важнейшее положение VI конгресса Коминтерна было сформулировано в его тезисах о борьбе с военной опасностью: «Защита Союза Советских Социалистических Республик от международной буржуазии отвечает классовым интересам и является долгом чести международного пролетариата».

События начала 1920-х годов были настолько бурными, что побуждали по-новому взглянуть на ключевые положения деятельности международного коммунистического движения. Требовался более глубокий диалектический подход. Он был вызван прежде всего появлением новой, крайне реакционной социально-политической силы глобального масштаба. Небывалый мировой экономический кризис рубежа 1920—1930-х годов привёл к ослаблению не только пролетариата, но и буржуазии. Укрепились позиции лишь финансового капитала, но ради сохранения своего господства он сдвигался в политике на крайние правые позиции и обеспечивал приход к власти фашистских сил.

Экономическим интересам финансовых воротил полностью соответствовала идеология расового неравенства, военной экспансии и всевластия реакционной государственной машины. И при поддержке финансово-промышленных групп фашистские режимы устанавливались в Европе от Атлантики до Балтики: в Италии, Германии, Испании, Португалии, Венгрии, Австрии, Румынии, Латвии, Литве, Эстонии... «Фашизм у власти, — говорил Димитров в докладе на VII конгрессе Коминтерна, — есть *...открытая террористическая диктатура наиболее реакционных, наиболее шовинистических, наиболее империалистических элементов финансового капитала»*. Это было 2 августа 1935 года.

«Отложить созыв конгресса»

Между тем в книге «Политбюро ЦК РКП(б)—ВКП(б) и Коминтерн. 1919—1943. Документы» читаем выписку из протокола заседания Политбюро ЦК ВКП(б) от 26 мая 1934 года:

«Слушали:

3. О порядке дня конгресса Коминтерна (т. Сталин).

Постановили:

Поручить тт. Кагановичу, Сталину и Куйбышеву обсудить вопрос и решить от имени Политбюро».

Члены Президиума Исполкома Коминтерна (ИККИ) И. Пятницкий и Д. Мануильский 17 мая 1934 года, посылая И. Сталину подготовленный ими первоначальный вариант повестки дня конгресса, в сопроводительном письме просили дать «указания... не позже 1 июня, ибо XIII пленум обязал Президиум Исполкома Коминтерна «не позже 1 июня опубликовать порядок дня». Такая спешка свидетельствует о том, что проведение VII конгресса Коминтерна планировалось не позднее осени 1934 года.

Однако в конце августа 1934 года Политбюро ЦК ВКП(б) обсуждало «Вопрос ИККИ». Постановили: «Считать целесообразным отложить созыв конгресса Коминтерна до марта 1935 года». В руководстве и Коминтерна, и ВКП(б) в 1934 году происходила серьёзная переоценка складывающейся международной ситуации, в частности — опасности фашизма и угрозы войны. В итоге пришло к выводу, что подготовленные к конгрессу документы нуждаются в серьёзных исправлениях.

VI конгресс был, безусловно, прав, что защита СССР от капиталистической агрессии «отвечает классовым интересам... международного пролетариата», ибо является важнейшим условием борьбы за социализм в мировом масштабе. Но наступление фашизма требовало видоизменения классовой борьбы. Демагогия фашизма привела к тому, что он получил поддержку части «взбесившейся» от непредсказуемости экономического кризиса мелкой буржуазии. В результате формула «класс против класса», предполагавшая противостояние полярных социальных сил при нейтрализации мелкой буржуазии, а то и при поддержке ею пролетариата, перестала соответствовать новой расстановке сил. Социально-классовым водоразделом стало отношение к фашизму и войне. В этих условиях резко возрастало значение учёта соотношения сил в каждой стране для сплочения всех антифашистов.

27 февраля 1935 года руководители компартий Германии, Франции и Чехословакии предлагают перенести конгресс на вторую половину мая. Из протокола заседания Политбюро ЦК ВКП(б) от 5 марта узнаём, что руководство нашей партии предложило «созвать конгресс Коминтерна на 15 июля с. г.» (не забудем: местом проведения конгресса определена Москва. — **В.Т.**). Президиум ИККИ принял это предложение. Фактически же конгресс открылся 25 июля 1935 года. Все эти переносы — убедительное свидетельство напряжённой работы по подготовке VII конгресса Коминтерна. И её результатом стали новаторские выводы. Главный из них: единство рабочего класса может формироваться не только на партийной, но и на классовой внепартийной основе, и такой основой способен стать антифашизм.

С трибуны VII конгресса Г. Димитров говорил: «Товарищи! Миллионы рабочих и трудящихся в капиталистических странах ставят вопрос: как помешать приходу фашизма к власти и как свергнуть победивший фашизм? Коммунистический Интернационал отвечает: *первое, что должно быть сделано, с чего необходимо начать, это создание единого фронта, установление единства действий рабочих на каждом предприятии, в каждом районе, в каждой области, в каждой стране, во всём мире. Единство действий пролетариата в национальном и международном масштабе — вот могучее орудие, которое делает рабочий класс способным не только к успешной обороне, но и к успешному контрнаступлению против фашизма, против классового врага»*.

Далее докладчик развивает свою мысль: «Могучий единый фронт пролетариата оказал бы громадное влияние на *все другие слои трудового народа* — на крестьянство, на городскую мелкую буржуазию, на интеллигенцию. Единый фронт внушил бы колеблющимся слоям веру в силу рабочего класса».

При этом Димитров не уходит от ключевого вопроса: «Возможно ли осуществить это единство действий пролетариата в отдельных странах и во всём мире?» И решительно отвечает: «Да, возможно. И возможно уже сейчас. Коммунистический Интернационал *не ставит единству действий никаких условий, за исключением одного, элементарного, для всех рабочих приемлемого, а именно: чтобы единство действий было направлено против фашизма, против наступления капитала, против угрозы войны, против классового врага»*.

Но угроза капиталистической реакции требовала не ограничиваться формированием единого фронта пролетариата. Требовалось сформировать «создание широкого народного антифашистского фронта на базе пролетарского единого фронта. Успех этой борьбы пролетариата тесно связан с установлением боевого союза пролетариата с трудящимся крестьянством и основной массой городской мелкой буржуазии, составляющей большинство населения даже промышленно развитых стран».

В борьбе за антифашистское единство лидер Коминтерна не останавливается на полпути. «Мы готовы разделить ответственность даже тогда, когда речь будет идти о создании правительства на основе единого фронта,.. мы учитываем, что может наступить такое положение, когда создание *правительства пролетарского единого фронта* или *антифашистского народного фронта* станет не только возможным, но и необходимым в интересах пролетариата *(аплодисменты)*, и мы в этом случае без всяких колебаний выступим за создание такого правительства». Важное значение имеет последовавшее тут же уточнение: «Я говорю здесь не о правительстве, которое может быть образовано *после* победы пролетарской революции... Речь идёт не о таком случае, а о возможном образовании правительства единого фронта накануне и до победы советской революции».

«Коричневые» пятна становятся всё обширнее и гуще

Но так ли уж актуален сегодня обсуждавшийся на VII конгрессе вопрос «Наступление фашизма и задачи Коммунистического Интернационала в борьбе за единство рабочего класса против фашизма»? Конечно! Поднятые в докладе Г. Димитрова темы сегодня прямо-таки горячие.

Во-первых, закончился очередной, как определял его В.И. Ленин, «мирный» этап развития капитализма. Всеядный империализм пережевал плоды передела мира, последовавшего на рубеже 1980—1990-х годов в результате реставрации капитализма в большинстве стран, образовывавших мировую социалистическую систему. Сейчас ему для самосохранения требуется новый передел. В Политическом докладе ЦК XV съезду КПРФ прямо указывалось: «Происходит полное порабощение капитала производственного, промышленного капиталом банковским, спекулятивным». Во время «мирного» этапа на первое место вновь вырвался финансовый капитал. Непривычные к буржуазному мироустройству наши соотечественники в начале 1990-х годов были уверены, что он способен «делать деньги из воздуха». Сейчас они понемногу начали понимать виртуальный механизм прирастания финансового капитала в пору нашествия информационных технологий, но по-прежнему не сомневаются, что он мало связан с реальным производством. Немудрено, что оторванный от создания действительных потребительных стоимостей (а именно в них видят смысл экономики и отдельные люди, и целые народы) финансовый капитал становится наиболее реакционным и социально воинственным.

Во-вторых, реакционность и агрессивность мирового финансового капитала уже на глазах трансформируется в «коричневую чуму». И не только на Украине и в Прибалтике. Двоюродные младшие братья фашизма проводят массовые шествия во Франции и в Германии, в Австрии и Греции, они небезуспешно борются за парламентские мандаты разного уровня — от региональных до всеевропейских. Они отождествляют с фашизмом коммунизм и запрещают партии наследников Коминтерна и антифашистского Сопротивления. Они легально проводят международные симпозиумы в «цивилизованных» странах (в том числе приступили к «освоению» РФ). «Коричневые» пятна всё плотнее затягивают Европу и Америку.

Выступая с докладом на XI съезде Коммунистической партии Белоруссии, первый секретарь её Центрального Комитета И.В. Карпенко отмечал: «Наша партия ещё в 2010 году заметила тенденцию развития международной политики по реанимации национал-фашистской идеологии, определив её как либерально-националистический реванш. В принятой на сессии Парламентской ассамблеи ОБСЕ 3 июля 2009 года резолюции «Воссоединение разделённой Европы: поощрение прав человека и гражданских свобод в регионе ОБСЕ в XXI веке» либералы предприняли попытку покончить с коммунистической идеологией, а также дали отмашку для сведения политических счётов с бывшим СССР и его правопреемником — Россией».

Опять набирает силу стремление империалистической реакции поджечь бикфордов шнур новой большой войны.

В докладе Президиума ЦК КПРФ VI (октябрьскому 2014 года) пленуму ЦК КПРФ подчёркивалось в духе VII конгресса Коминтерна: «Мы должны резко усилить международную борьбу с националистической идеологией, вместе с другими прогрессивными силами развернуть широкую антивоенную, антинатовскую кампанию. И главное, мы должны крепить пролетарский костяк борьбы за другой мир, за справедливость, за социализм».

Единые фронты необходимы и сегодня

Всё ощутимее растёт потребность в создании единых народных фронтов в бывших республиках СССР. Более того, на постсоветском пространстве накапливается положительный опыт воплощения в жизнь рекомендаций VII конгресса Коммунистического Интернационала. Начнём с наиболее трагического — с **Украины**.

Там проблема создания единого антифашистского фронта встала в полный рост из-за необходимости противостоять махрово расцветшему неонацизму. Выступая 27 декабря 2014 года с докладом на 49-м съезде Коммунистической партии Украины, первый секретарь ЦК КПУ П.Н. Симоненко заявил: «Происходящее в нашей стране является новым подтверждением того, что в условиях обострения общего кризиса капиталистической системы, нарастания протестных настроений в обществе наиболее реакционные и агрессивные круги империалистической буржуазии делают ставку на неонацистские, фашиствующие элементы. С их помощью они открыто стремятся установить террористическую диктатуру, направленную на подавление демократических свобод и прогрессивных общественных движений. На Украине в качестве государственной утверждается человеконенавистническая идеология фашизма. Её составными частями являются воинствующий антикоммунизм, национализм, расизм, а политической практикой — насилие, утверждение тотальной власти государства, всеобщего контроля над личностью, милитаризация всех сфер жизни общества, агрессия, разжигание шовинистических настроений. При этом активно используются неустойчивость, колебания в сторону реакции различных слоёв мелкой буржуазии и деклассированных элементов, политически незрелой, зомбированной молодёжи».

Верхом цинизма и беззакония стала так называемая люстрация, которая используется для сведения счётов и внесудебной расправы с неугодными правящему режиму людьми. На съезде отмечалось, что насилие чинят различного рода группы боевиков — «народных люстраторов». В стране никто — ни губернатор, ни мэр города, ни прокурор, ни священнослужитель (не говоря уж о рядовых гражданах) — не может чувствовать себя в безопасности.

Вопиющим попранием Конституции явились роспуск фракции КПУ в Верховной Раде Украины, запрет коммунистической символики, участия партии в выборах, преследование коммунистов и попытка запретить не только партию, но и коммунистическую идеологию.

Вероятно, первым шагом на пути к созданию единого антифашистского фронта можно считать создание на Украине «Левой оппозиции». В учредительном собрании этого всеукраинского общественного объединения участвовали 18 левых и левоцентристских партий. Инициаторами «Левой оппозиции» выступили Коммунистическая партия Украины и Партия прогрессивных социалистов.

Специфику насильно навязанного в **России** капитализма чётко охарактеризовал VI (октябрьский 2014 года) пленум ЦК КПРФ, в постановлении которого записано: «КПРФ оценивает реставрированный в России капитализм как регрессивный и паразитический, олигархический и компрадорский. Как следствие, он нежизнеспособен и исторически обречён». Но этот выверенный прогноз автоматически не реализуется. Обречённый эксплуататорский строй цепляется за любую возможность продлить своё существование.

Свою бесперспективность реставрация капитализма проявила в РФ уже тем, что она оказалась совершенно неспособной освоить доставшиеся ей от советского социализма производительные силы. Сложившаяся в стране экономическая структура не способна модернизировать хозяйственный комплекс. Отечественный капитал сосредоточен в основном в двух сферах: экспортно-сырьевой и банковско-спекулятивной. Образовавшийся за четверть века финансовый капитал не заинтересован в создании высокотехнологичных производств.

«Новая» буржуазия, захватившая командные высоты в экономике и политике, имеет крайне узкую базу, лишающую её возможности для манёвров. В последнее десятилетие налицо конфликт двух ветвей компрадорского капитала. Одна из них — капиталисты-«государственники». Они состоят в унии с властью и надеются отхватить самые жирные куски предназначенной к новой приватизации собственности. Другую часть составляют представители капитала, которые были в фаворе в 1990-е годы. Поскольку у нынешней властной верхушки они в опале, то ими принята поза либералов-антигосударственников. В то же время у них нет существенных отличий в отношении к пролетариату. «Правые государственники» (так учёные Института социологии РАН определили приверженцев «путинской» модели капиталистического жизнеустройства) и правые либералы (сюда попали сторонники Касьянова — Немцова — Каспарова — В. Рыжкова и пр.) являются одинаковыми приверженцами сверхэксплуатации наёмной рабочей силы.

Несущественны их отличия и в отношении к демократии. Среди правых либералов всё популярнее становится идея введения в избирательное законодательство имущественного ценза. Что касается демократизма «правых государственников», то ему была дана чёткая оценка XV съездом КПРФ. Выступая на нём с политическим докладом, Председатель ЦК КПРФ Г.А. Зюганов говорил: «Россия стремительно эволюционирует от зачатков демократии ко всё более жёсткой системе личной власти. Учитывая непригодность нынешнего режима к созидательной деятельности, вариант буржуазной диктатуры становится одним из вероятных сценариев развития ситуации». В подтверждение этого тезиса на съезде говорилось о наращивании полицейской машины, росте рядов репрессивных органов и об увеличении затрат на их оснащение. А докладчик, задавшись вопросом: «На что же рассчитывает чиновно-олигархический спрут?» — сам же недвусмысленно отвечал: «От внутренней угрозы он планирует защититься дубинками ОМОНа».

А вот ещё одна выразительная характеристика правящего режима нынешней РФ: «Лавирование между олигархами — одних поддержать, других посадить. Лавирование между разными группами буржуазии. Лавирование, наконец, между эксплуататорами и эксплуатируемыми. Постоянная игра идёт и с разными политическими сценариями в рамках либерализма: либо предельно коррумпированный либерализм олигархии, либо либеральная диктатура пиночетовского типа, либо «оранжевая революция» либеральных сил». После этих слов Г. Зюганова как не вспомнить страстные изобличения фашизма в докладе Г. Димитрова на VII конгрессе Коминтерна: «В чём же источник влияния фашизма на массы? Фашизму удаётся привлечь массы потому, что он апеллирует к их особенно наболевшим нуждам и запросам. Фашизм не только разжигает глубоко укоренившиеся в массах предрассудки, но он играет и на лучших чувствах масс... Фашизм действует в интересах крайних групп империалистов, но выступает он перед массами под личиной защитника обиженной нации и взывает к оскорблённому национальному чувству, как, например, германский фашизм, увлёкший за собой мелкобуржуазные массы лозунгом «против Версаля».

Российский режим сползает вправо. Невдалеке «коричневая» пропасть. Так не пришло ли время вспомнить призыв к антифашистам создавать единый фронт борьбы трудящихся? Или антифашистская идея спрятана в призыве Г.А. Зюганова создать правительство народного доверия (не путать с правительством национального согласия и коалиционным правительством, которые неизбежно обречены быть придатками буржуазии)? На VII (мартовском 2015 года) пленуме ЦК КПРФ говорилось: «КПРФ ведёт последовательную борьбу за возвращение нашей страны на путь социалистического развития. Коренная задача здесь — передача минерально-сырьевой базы и хозяйственного комплекса страны в руки народа. Только она обеспечит возможность развернуть масштабные программы восстановления российской экономики. Первоочередная мера на этом пути — формирование правительства народного доверия с опорой на широкие массы трудящихся».

Есть немало оснований рассматривать современную модель общественно-политического устройства **Республики Беларусь** как воплощение идей единого народного фронта, который возглавляют его фактический приверженец президент А.Г. Лукашенко и формируемое им правительство. Эта модель строилась на постулатах, отвергающих концепции «либерального фашизма». В докладе на XI съезде КПБ И.В. Карпенко заявил: «Избиратели должны хорошо знать, куда зовут народ политические динозавры, воспитанные госдепом США ещё со времён горбачёвской перестройки. Истинные цели, которые преследует «пятая колонна» в соответствии с планами ЦРУ, превратить Беларусь в Сомали, Ливию, Ирак, Афганистан или Украину. Всевозможные американские структуры ещё в начале 90-х годов прошлого века старались сформировать в Беларуси прослойку национал-предателей, которые были призваны... из белорусского народа обеспечить поток искателей «счастья» на западных плантациях и обслуживать солдат очередного рейха».

Компартия, как и народ Белоруссии, поддерживает предложенный главой государства политический и социально-экономический курс развития страны, так как их ценности и идеалы практически совпадают. В основе государственной политики, отмечалось на съезде КПБ, лежат социальная справедливость, труд (а не спекулятивный финансовый капитал), социальные гарантии детям, молодым семьям, инвалидам, ветеранам, малообеспеченным слоям населения. В Белоруссии самое низкое социальное расслоение. Соотношение доходов 10% самых богатых и самых бедных не превышает 4—5 раз, в то время как в Европе оно достигает 8—10 раз, а в России — почти 20.

«Мы не раз заявляли, — отмечалось на съезде КПБ, — об ответственности коммунистов за судьбу своей страны. Сегодня наша партия также готова брать на себя долю ответственности и участвовать во всех общественных процессах: от выработки и принятия властных управленческих решений до их реализации на практике. Более того, наша партия уже присутствует во власти: она представлена в парламенте, в органах местного самоуправления и в исполнительных структурах».

В рамках сотрудничества с общественными объединениями «Белая Русь», «Белорусский республиканский союз молодёжи», «Белорусский союз офицеров», «Белорусский союз ветеранов войны в Афганистане», Белорусская ветеранская организация и Белорусский союз женщин, Белорусский фонд мира, а также левопатриотическими партиями и профсоюзами коммунисты во время президентской избирательной кампании инициировали проведение заседаний координационных советов патриотических сил для их взаимодействия на всех этапах подготовки и проведения президентских выборов.

Итак, три бывшие республики-сестры, три братских народа... Может быть, их снова сблизит идея единого антифашистского фронта, тем более — правительства народного единства?

Димитровские постулаты

Честно говоря, документы VII конгресса Коммунистического Интернационала сегодня не входят в число настольных книг партийного актива. В истории последних 80 лет были полосы, когда казалось, что их место — на почётной полке архива. Но история — не устремлённая в небо стрела, маршрут её прогресса витиеват, он как минимум проходит по спирали. Снова небосклон затягивают «коричневые» тучи, снова в повестку дня напрашивается тезис об антифашистском фронте. И изложенные на VII конгрессе димитровские постулаты вновь превращаются в рабочий инструмент компартий.

Нет, на VII конгрессе Коминтерна не было призывов к хвостизму по отношению к буржуазной политике. Георгий Димитров, призывая к созданию единых антифашистских фронтов и правительств народного единства, провозглашал: «Мы заявляем открыто: мы хотим единства действий рабочего класса для того, чтобы пролетариат окреп в своей борьбе против буржуазии, чтобы, сегодня защищая свои повседневные интересы против наступающего капитала, против фашизма, он был бы в состоянии завтра создать предпосылки для своего окончательного освобождения».

Лидер Коммунистического Интернационала был диалектиком ленинской выделки, он утверждал, что единство антифашистских сил требует их полной независимости от буржуазии «потому, что весь опыт рабочего движения... показал, что политика классового сотрудничества, политика зависимости от буржуазии ведёт к поражению рабочего класса и победе фашизма. И только путь непримиримой классовой борьбы против буржуазии, путь большевиков является верным путём к победе». Сформулировав это принципиальное положение, Г. Димитров тут же добавил: «Буржуазия скорее утопит рабочее движение в море крови, чем позволит пролетариату мирным путём установить социализм». Увы, 80 лет, прошедших после того, как эти слова были сказаны, подтвердили их истинность.

В заключительном слове на VII конгрессе Коминтерна Димитров подчёркивал: «Единый фронт пролетариата и антифашистский народный фронт связаны живой диалектикой борьбы», так как невозможна реальная деятельность народного фронта без единства действий самого рабочего класса, ибо он «является *ведущей силой* этого народного фронта».

Но чтобы на практике быть авангардом народного фронта, рабочий класс должен решить ряд непростых задач, прежде всего «добиться установления единого фронта не только в области политической, но и в области экономической для организации борьбы против наступления капитала, сломить своим напором сопротивление единому фронту со стороны реформистской конфедерации труда; добиться осуществления профсоюзного единства... на основе классовой борьбы». В этом важнейшем направлении работы коммунистов Димитров нашёл полную поддержку у Сталина. Он цитирует в докладе сталинский тезис о том, что «основная задача коммунистических партий... состоит в том, чтобы развить и довести до конца кампанию об единстве профдвижения, войти всем коммунистам поголовно в профсоюзы. Повести там систематическую терпеливую работу по делу сплочения рабочего класса против капитала и добиться, таким образом, того, чтобы коммунистические партии могли опереться на профсоюзы».

Курс на создание народных фронтов требует коренного улучшения деятельности коммунистических партий. Г. Димитров формулирует ключевую задачу коммунистов предельно конкретно: «Мы хотим, чтобы наши партии в капиталистических странах выступали и действовали как *настоящие политические партии рабочего класса,* чтобы они на самом деле играли роль *политического фактора* в жизни своей страны, чтобы они всегда вели *активную большевистскую массовую политику,* а *не ограничивались одной пропагандой и критикой и голыми призывами к борьбе за пролетарскую диктатуру»*.

Поскольку такая постановка задачи требует от партийных вожаков напряжённой, постоянной, последовательной работы, то генеральный секретарь ИККИ обратил свой взор к кадрам коммунистических партий. В заключительном слове на конгрессе был поставлен принципиальный вопрос: «Каким *основным критерием* должны мы руководствоваться при подборе кадров?» Он так ответил на него:

«Первое — *глубочайшая преданность* делу рабочего класса, *верность партии*, проверенная... перед лицом классового врага.

Второе — теснейшая *связь с массами*: жить интересами масс, чувствовать пульс жизни масс, их настроения и запросы. Авторитет руководителей наших партийных организаций должен быть прежде всего основан на том, что масса видит в них своих вожаков, убеждается на собственном опыте в их способности быть руководителями, в их решимости и самоотверженности в борьбе.

Третье — умение *самостоятельно ориентироваться в обстановке* и не бояться *ответственности за решения...* Только тот настоящий большевистский руководитель, кто не теряет голову в моменты поражения, не зазнаётся в моменты успеха, кто проявляет несокрушимую твёрдость в проведении решений. Лучше всего кадры развиваются и растут тогда, когда они ставятся перед необходимостью самостоятельно разрешать конкретные задачи борьбы и чувствуют на себе всю ответственность за это.

Четвёртое — *дисциплинированность* и *большевистская* закалка как в борьбе против классового врага, так и в непримиримости ко всем уклонам от линии большевизма».

Тема борьбы с оппортунизмом тоже не ушла в прошлое. Нельзя не согласиться с Г. Димитровым, что «мы должны всемерно усиливать свою бдительность и борьбу против *правого оппортунизма* и против всех его конкретных проявлений, имея в виду, что опасность его будет нарастать по мере развёртывания широкого единого фронта. Уже имеются тенденции, заключающиеся в... примирении с социал-демократической идеологией».

VII конгресс Коминтерна решительно осудил и проявления сектантства в коммунистическом движении. Димитров подчёркивал: «Мы будем решительно бороться против всех «левых» демагогов, которые пытаются использовать разочарование социал-демократических рабочих для создания новых социал-демократических партий и интернационалов... углубляющих раскол рабочего класса».

Решив в основном вопросы сплочения рабочего движения и единства коммунистических сил, можно, по мнению Георгия Димитрова, приступать к решению практической задачи формирования правительства народного единства. Оно должно принципиально отличаться от всех социал-демократических и подобных им правительств (их в Европе в 1930-е годы часто льстиво называли «рабочими правительствами»), так как они «представляют собой орудие классового сотрудничества с буржуазией в интересах сохранения капиталистического строя». Лидер Коминтерна подчёркивал: «*Правительство народного единства* является органом сотрудничества революционного авангарда пролетариата с другими антифашистскими партиями в интересах всего трудового народа, правительством борьбы против фашизма и реакции».

* * *

Завершить эти заметки хотелось бы конкретным предложением «сиюминутной значимости». А что если по случаю 80-летия VII конгресса Коммунистического Интернационала включить доклад Г. Димитрова на нём в качестве одной из тем для изучения в системе партийной учёбы? Ведь этот документ фактически уже вошёл в классику марксизма-ленинизма.

Виктор ТРУШКОВ.

Вести с Украины

Дурман русофобии затмевает сознание

Беды не обходят стороной столицу страны, они только усугубляются. 3 сентября в школах города были вынуждены сократить число уроков, а на следующий день и вовсе приостановили учебный процесс. Об этом распоряжении сообщили в пресс-службе Киевской городской госадминистрации.

ПО ДАННЫМ ведомства, это порекомендовала из-за крупных лесных пожаров в Киевской области комиссия по вопросам техногенно-экологической безопасности.

Русофобская пропаганда использует в своих целях даже такой традиционно светлый и радостный праздник, как 1 сентября, День знаний. Дошло до того, что девочка-школьница играла на пианино с надписью «Смерть зрадникам» (предателям). Вместо цветов на улицах продавали низкопробные, пошлые и отражающие злобу к России и всему русскому сувениры: брелоки в виде кусков сала, магниты с Бандерой и нашивки «Укроп». Здесь же раздавали рукописные тексты, «объясняющие», что в Донецке живут только уголовники и бандиты, а Крым никогда не был русским. Самое время рассказывать детям о враге, об опасности войны.

Ребятишки и учителя в своём большинстве шли в школу в вышиванках. Сегодня на Украине любое благое дело, полезную вещь умеют превращать в оружие или яд. С помощью вышиванок юному поколению доказывают: им повезло родиться украинцами, внушается, что главное дело будущей жизни — уничтожать русских. На Украине совершается самое отвратительное преступление — калечатся невинные детские души.

В интервью «Громадському радио» заместитель министра образования Украины Максим Стриха, отвечая на вопрос о том, как он относится к так называемому патриотическому воспитанию, которое сейчас вводится в школах страны, сказал: «Думаю, что сейчас это абсолютно нормально и уместно. Мы должны воспитывать любовь к армии и понимание того, что её бойцы нас защищают ценой своей жизни. Мы очень долго любили Россию. Сейчас украинец, в политическом смысле, не может любить Россию и русских. Они — это те, кто хочет нас уничтожить. И мы должны мобилизовать все силы, чтобы не допустить того, что было вчера. Этот враг очень коварный, ловкий и с большим числом агентов влияния». Министерство образования обязывает каждого рядового педагога внедрять эти «истины» в детское сознание.

СВЕРХВОИНСТВЕННОСТЬ пронизывает все слои общества. Так, президент Пётр Порошенко, открывая заседание СНБО Украины, заявил, что «новая военная доктрина не только официально констатирует, что военным противником страны является Российская Федерация, но и ставит задачу по передислокации воинских частей и соединений, созданию надлежащей военной инфраструктуры в восточных и южных областях».

● *Ветераны у Мемориала боевой славы в г. Сумы.*

Дабы полностью соответствовать образу грозного вояки, глава государства позволяет себе эмоции и крик во время закрытых заседаний, когда убеждает депутатов Верховной Рады голосовать за то или иное необходимое ему решение. На закрытом заседании парламента Порошенко вообще крыл нардепов матом. Об этом сообщил один из парламентариев, подчеркнув, что поведение президента — одна из причин начала распада коалиции, откуда уже вышла партия Олега Ляшко.

Недавно экс-депутат Верховной Рады Василий Волга рассказал в своём блоге, что Порошенко стал слишком часто появляться в состоянии алкогольного опьянения на публичных мероприятиях. Это свидетельствует о страхе, который охватывает президента Украины. «Напуган он до беспамятства. Раньше я не видел его пьяным так часто, как все мы видим сегодня. Как главнокомандующий, он должен принимать решения, которые могут уничтожить целую страну. Как же ему страшно! И врёт-то он всё больше из страха. С каждым днём всё более превращается в маленького человечка. В совсем маленького Петрушу, который хочет убежать, спрятаться, выкрутиться, но бежать-то некуда!» — резюмировал Волга.

О том, что Порошенко загнан в угол в силу необходимости расследования дела о взрыве гранаты у здания Верховной Рады, унёсшем жизни трёх правоохранителей, заявил и бывший вице-губернатор Днепропетровской области, соратник олигарха Игоря Коломойского — Святослав Олейник. Если Порошенко начнёт преследовать националистов, это вызовет непонимание в рядах радикалов, многие из которых находятся на фронте. Спешное наказание за взрыв гранаты будет диссонировать с вялотекущим расследованием вины армейских начальников в окружении и гибели украинской группировки в Иловайском и Дебальцевском котлах или даже гибели граждан на Майдане.

ТЕМ ВРЕМЕНЕМ в полном соответствии с сезоном — началом осени — гранаты на Украине начнут сыпаться, как груши в саду.

Сообщается, что «Самооборона Майдана» устроила рейдерский захват строительного объекта в Одессе по адресу: Фонтанская дорога, 95/5. Владелец стройки решил обсудить с «самообороншиками» последствия захвата его объекта и назначил им встречу. После прибытия майдановцев началась массовая драка между разными военизированными группировками «патрийотов». Естественно, в ход пошли не только палки и камни, но и светошумовые гранаты и взрыв-пакеты. Представители обеих «патриотических ОПГ» кричали: «Слава Украине!», а другие отвечали: «Героям слава!» В ходе разборок пострадали несколько человек.

В ДНР не исключают, что противоречия внутри политической элиты Украины будут только обостряться. Как заявил глава ДНР Александр Захарченко: «Мне очень жалко город Киев, ведь там скоро могут развернуться настоящие уличные бои».

Не завершился на Украине и «камнепад» в виде сноса монументов. Решением Обиточненского сельского совета в Запорожской области снесли памятник Ленину, простоявший на постаменте 70 лет.

Однако в Сумах, вопреки запретам властей и крайне негативной реакции национал-радикалов, коммунисты вместе с ветеранами Великой Отечественной отметили День освобождения города 2 сентября 1943 года войсками Воронежского фронта 38-й армии.

В.М.Т.

Когда верстался номер…

Неизвестные бросили гранату в киевский офис партии «Правый сектор». В портовом городе Одесской области Ильичёвске, несмотря на протесты горожан, тоже снесли памятник Ленину.

Международное обозрение

Парад промаршировал в неизвестность

Грандиозный военный парад в Пекине в честь семидесятилетия окончания Второй мировой войны и «Победы китайского народа над японскими агрессорами» оставил яркий шлейф в мировых средствах массовой информации. Аналитики называют «кошмаром для Вашингтона» российско-китайское боевое единство, продемонстрированное парадными расчётами двух великих держав.

Штык как инструмент построения мира

Наполеон говорил, что штык — замечательная вещь, им можно сделать многое. Но нельзя его использовать для одной цели: на штыке нельзя сидеть.

В военных делах Наполеон знал толк. И высоко ценя армию, считал, тем не менее, её роль вторичной. На первое место он ставил экономику. Война, по его определению, — это прежде всего очень дорогостоящее предприятие.

Между тем и в России, и в Китае с экономикой дела выглядят куда менее впечатляюще, чем с армией. Российскую ситуацию автор не предполагает описывать в рамках этих заметок. А вот о китайских делах есть смысл поговорить.

В КНР заметно снизился темп роста внутреннего валового продукта. Правда, сегодня он превышает 7% — о таких показателях другие страны (в том числе и Россия) могут только мечтать. Но опасная тенденция налицо. И в Китае на это не склонны закрывать глаза.

На весенней сессии Всекитайского собрания народных представителей (ВСНП) — высшего законодательного органа КНР — разговор о фундаментальных основах планов на будущую пятилетку (которая начнётся в 2016 году) шёл очень остро. По всем статьям (кроме двух, о которых я скажу особо) сократили государственные расходы. Процесс был болезненный. Как выразился один из участников сессии, «речь шла не о стрижке ногтей — резали по живому».

При этом не рассматривались варианты отказа от реализуемого страной курса. В КНР существует и развивается реальная многоукладная экономика. Частный бизнес (в том числе и крупный) эффективно взаимодействует в рамках единой государственной системы с национальным плановым хозяйством.

Мировой кризис показал, что народное хозяйство КНР требуется «остудить», снизить темпы роста. Очевидно, что в ближайшие годы нужно будет усилить ориентацию на внутренний рынок. Но Китай, пока ещё, — страна небогатых людей. И внутренний рынок не сможет сразу же переварить огромные массы высокотехнологичной продукции, выпускаемой в расчёте на зарубежного потребителя. Отсюда и неизбежное «охлаждение» ключевых отраслей экономики.

Неприкосновенными статьями государственных расходов останутся оборона и Великий шёлковый путь (о нём разговор — в следующем обозрении). Военный бюджет КНР увеличится на 10% и достигнет 145 миллиардов долларов. Таким образом у Китая и в обозримом будущем сохранится второй в мире (после США) показатель военных расходов. Правда, они пока ещё более чем в 3 раза скромнее американских. Однако, если учесть, что на зарплату своим наёмным военнослужащим Соединённые Штаты тратят огромные деньги, станет очевидным: фактические расходы на оборону у китайцев стремительно приближаются к американским.

На сессии ВСНП было отмечено: «Китай — большая страна. Нужно, чтобы была возможность обеспечить её безопасность и боеспособность армии, что позволит китайскому народу спокойно жить». Аналитики обратили внимание на такой факт: в материалах ВСНП особо подчёркивается исключительно оборонительный характер всех действий КНР в военной сфере. В то же время в официальных документах отмечается, что Народно-освободительная армия Китая (НОАК) должна быть готова отстаивать интересы КНР в любой точке земного шара. Великий российский китаевед академик Сергей Леонидович Тихвинский, говоря в связи с этим о возможности российско-китайского столкновения, спровоцированного США, сказал мне, что Соединённым Штатам это скорее всего не удастся, как бы они ни обхаживали Китай: «Китайская дипломатия с древнейших времён придерживается «доктрины шелковичного червя». Червь этот потихонечку, незаметно, но постоянно ест, ест, ест тутовый лист. А в результате обгладывает всё дерево, и листьев на нём не остаётся. На Китай работает фактор времени — пять тысячелетий непрерывного развития культуры. Китай всех переварил — и гуннов, и уйгуров, и маньчжуров — всех».

Проведённый на площади Тяньаньмэнь парад (самый масштабный в истории КНР) имеет принципиально важное значение «для мобилизации патриотических настроений». Во Вторую мировую войну оказались вовлечены 72 государства, в них были мобилизованы 110 миллионов человек. На территории Китая эта война продолжалась с 1937 по 1945 год, страна потеряла более 35 миллионов человек. Память об огромных жертвах, китайского народа в борьбе за свободу создаёт мощнейший патриотический импульс среди строителей нового Китая. Он обусловливает и новые подходы к истории. Если раньше в Китае Гоминьдан рассматривался как пособник американских империалистов и враг народной революции, то теперь китайские телеканалы насыщены сюжетами, повествующими о героической борьбе гоминьдановской армии вместе с отрядами коммунистов против японских оккупантов. Такие ретроспекции имеют очевидную цель — продемонстрировать отличие нынешнего Китая от страны семидесятилетней давности, которая не смогла без поддержки других государств победить агрессора. Пресса КНР подчёркивает: на нынешнем параде 85% вооружений демонстрировалось впервые. И это — отечественная техника. У великой страны есть что защищать, есть кому защищать и есть чем защищать.

«Русский с китайцем — братья навек…»

85 российских военнослужащих роты Почётного караула Преображенского полка, которые закрывали парад в Пекине, произвели, похоже, неизгладимое впечатление на телевизионщиков. «Русский марш» на площади Тяньаньмэнь видели сотни миллионов телезрителей едва ли не во всех странах мира. Всё выглядело, как в старой песне: «Русский с китайцем — братья навек!»

Зрелище, без преувеличения, изумительное. Но у сияющей военной картинки есть и другая, куда более прозаическая сторона. Я уже цитировал Наполеона, который считал войну прежде всего очень дорогостоящим предприятием. Это по-прежнему звучит актуально.

А потому посмотрим на российско-китайские экономические связи, которые служат основой любых двусторонних военных решений. И в Москве, и в Пекине на высших уровнях охотно рассуждали о взаимной внешней торговле на уровне 100 миллиардов долларов США в 2015 году. Однако в действительности, как сообщает деловая пресса, с начала 2015-го происходит беспрецедентное падение товарооборота — самое значительное за последние два десятилетия. Китайский экспорт в РФ сократился на 36% всего лишь за первую половину нынешнего года. В Пекине объясняют это прежде всего нестабильностью курса рубля. Российский экспорт в КНР при этом уменьшился на 23,9%. Россия лишилась места в первой десятке торговых партнёров Китая, переместившись с 9-го на 15-е место. Ныне она пропустила вперёд Индию, Бразилию, Вьетнам, Великобританию и Нидерланды. По самым оптимистическим подсчётам, общий объём двустороннего товарооборота РФ—КНР к концу 2015 года составит не более 75 миллиардов долларов.

Наиболее распространённое объяснение — общемировой спад экономики. Однако есть на этот счёт и другие мнения. В послевоенные годы экономическое положение двух стран было отнюдь не проще нынешнего, мировой рынок контролировали антисоциалистические силы, которые откровенно пытались удушить и СССР, и КНР. Но тем не менее двусторонние связи на линии Москва—Пекин процветали.

Всё пошло прахом, когда Хрущёв проклял Сталина, которого в Китае всегда чтили. Из КНР были отозваны тысячи советских специалистов. Начались перебои с советскими поставками в Китай. В то же время американцы стали зондировать Москву на предмет заключения антикитайского двустороннего военного соглашения. А. Громыко пишет об этом в своих мемуарах очень осторожно. Но китайцы привыкли жить с чувством смертельной опасности. Масла в огонь подлили события на острове Даманский. Мао Цзэдун пришёл к выводу о неизбежности мировой войны. Народно-освободительная армия Китая была приведена в состояние повышенной боеготовности. Вступил в силу план эвакуации важнейших государственных объектов — этим занимался Дэн Сяопин. Готовился и отъезд в безопасное убежище Мао Цзэдуна.

В то время уже более двух лет бушевала Великая культурная революция — выкорчёвывалось всё советское. Делалось это под личным руководством Мао Цзэдуна.

Через 20 лет после событий на острове Даманский в Пекине, на площади Тяньаньмэнь, начался «студенческий бунт». Его действенно поддерживал тогдашний Генеральный секретарь ЦК КПК Чжао Цзыян, активный сторонник Михаила Горбачёва и его «реформ». Горбачёв сам прилетел в Пекин, чтобы поддержать китайских «перестройщиков».

Дэн Сяопин приказал использовать против мятежников (именно контрреволюционным мятежом назвали в Китае эти события) армию. Порядок был восстановлен. Горбачёв остался для китайцев кошмарным воспоминанием. Си Цзиньпин до сих пор говорит: «Мы рискуем закончить, как Горбачёв».

Строители великой антикитайской стены

Но горбачевизм в Китае — не призрак прошлого. Влиятельный американский журнал «Форин афферс» на днях пугал Китай «демократизацией через кризис». Как сообщается, очень могущественные силы на Западе считают, что пекинские руководители вынуждены будут последовать путём, по которому пошла Москва в девяностые годы. Лозунги предлагаются те же: реализация внутрипартийной конкуренции, выборы на основе реальной многопартийности, наделение парламента оперативными финансовыми полномочиями, либеральный подход к разрешению межэтнических проблем, ужесточение контроля над экологической ситуацией. Иначе кризис неизбежен.

Помнится, все эти «перестроечные» тезисы эффективно эксплуатировались на приснопамятном Съезде народных депутатов СССР, там разыгрывались бурные словесные баталии. А закончилась «перестройка» развалом великой страны. Китайцы не хотят для себя такой судьбы. Однако в российской элите «прорабы перестройки» всё ещё активно работают на стыке интересов России и Китая, старательно мешают конструктивному взаимодействию двух великих стран. К примеру, господин Чубайс, обратившись к визиту китайского лидера в Москву, заявил, что Китай реально строит капитализм, прикрываясь коммунистическими фразами. А не менее известный господин Лужков в преддверии весенней сессии ВСНП, на которой принимались судьбоносные для китайской экономики решения, разразился публикацией фантастических размеров — 10 газетных страниц с продолжением. Вот вывод, к которому этот господин подводит терпеливого читателя: «От самой же Европы нам, России, не исходит никакой — ни военной, ни цивилизационной — угрозы. На мой взгляд, резкий перенос стратегического вектора Москвы на Восток опрометчив. Довериться ли доброй воле «Жёлтого Дракона»?.. В этом стратегическом альянсе России суждена роль вассала».

А теперь представьте себе реакцию в Китае на такие вот рассуждения не последних лиц российской элиты. Возникают сомнения: надёжны ли российские партнёры? У российского бизнеса репутация, мягко говоря, сомнительная. На политической арене вовсю кувыркаются какие-то клоуны, изображающие строителей великой антикитайской стены. Китай, что бы кто ни говорил, строит социализм. Свой социализм, в соответствии с собственной историей и традициями. В ретроспективе отношения с Россией выглядят отнюдь не беспроблемно, особенно в последние пятьдесят лет. Так следует ли ожидать, что Китай станет с энтузиазмом вкладывать сотни миллиардов долларов в совместные с Россией политико-экономические начинания раньше, чем Москва определится с собственными политическими ориентирами? Пока же лидер КНР выезжает к парадным расчётам войск под гигантским портретом Мао Цзэдуна — вождя и создателя коммунистического Китая. А в Москве усыпальница основателя первого в мире социалистического государства Владимира Ильича Ленина на время праздничных торжеств загораживается от народа какими-то блёклыми щитами. Чувствуете разницу?

...Отзвучала бравурная военная музыка, парад промаршировал в будущее. Каким оно будет? Сохранится ли в нём дух единения наших великих народов, ставший залогом Победы в самой страшной мировой войне и основой строительства нового Китая? Или «прорабам перестройки» удастся возвести новую великую антикитайскую стену и превратить наше общее будущее в эпоху взаимного недоверия? Вопросы эти актуальны не только для Москвы и Пекина, но и для всего мира.

Александр ДРАБКИН.
Политический обозреватель «Правды».

Очевидное непризнаваемое

Приднестровской Молдавской Республике исполнилось 25 лет

Это значит, что начался отсчёт второму поколению жителей Земли, которые не знают никакой другой Родины, кроме маленькой узкой полоски территории вдоль Днестра, кроме Приднестровья, Приднестровской Молдавской Республики.

ЗДЕСЬ ОНИ РОДИЛИСЬ, здесь учились в школе по своим учебникам, потом создали семьи, работали, выращивали хлеб и виноград, варили сталь, шили отличную стильную одежду и обувь. Здесь они жили по своим законам, защищали Родину, служили в её армии. Они торговали с десятками стран мира, у них свои деньги с портретом полководца Суворова, не проигравшего ни одной битвы. Здесь растили детей, новых приднестровцев, уже во втором поколении.

Тем не менее для всего остального мира этой страны и её граждан не существует. Ну нет их. Даже для России. Непризнанная — и всё тут. Это глупое и какое-то ребяческое упрямство-непризнанство так называемых признанных государств продолжается уже четверть века. А ведь многие из «признанных» появились на свет так же самопровозглашённо, как и ПМР, — например, США, Советская Россия, правопреемницей которой является РФ, и другие. Это упрямство «признанных» можно было бы посчитать историческим казусом и продолжать себе дальше отмерять приднестровское время, если бы нынешний статус ПМР не мешал её гражданам жить и не создавал бы очень серьёзных трудностей во всех сферах жизни — от экономики до медицины, образования и пенсионного обеспечения, не порождал внешнеполитических и внутриполитических проблем, чреватых непредсказуемыми последствиями.

Приднестровье отметило юбилей поднятием своего флага и самым масштабным военным парадом в четвертьвековой истории республики. Военная техника — танки, бэтээры, системы залпового огня — перед началом парада заполнила почти всю главную улицу Тирасполя. В парадном строю прошли 38 «коробочек» — представители разных родов войск приднестровской армии.

Но не только демонстрацией оружия запомнится тот день. Повсюду в республике прошли массовые гулянья, концерты известных отечественных и зарубежных артистов. Состоялся первый, достаточно представительный по масштабам ПМР, республиканский конкурс документального кино «Приднестровские скрижали». Художественные композиции, картины, различные поделки можно было увидеть на тематической выставке «Приднестровье мастеровое». Бендерский мясокомбинат изготовил 50-килограммовый мясной торт, а бендерские пекари — сладкий каравай весом 180 килограммов. На традиционном ярмарочном подворье можно было отведать плодов щедрой приднестровской земли, выпить чарку за здоровье родных и за свою страну. Завершились праздничные мероприятия самым масштабным в истории республики салютом.

Приднестровье с юбилеем поздравили главы Южной Осетии, Абхазии, Нагорного Карабаха, тоже добивающиеся своего полноценного международного признания. Реакция Молдавии оказалась неизменной. Так называемое Бюро по реинтеграции при молдавском правительстве опубликовало заявление, в котором манифестации и праздник в Тирасполе расценены как «подрыв принципов суверенитета, независимости и территориальной целостности Республики Молдова, признанных международным сообществом». Идеология этих событий, по мнению молдавских реинтеграторов, противоречит цели урегулирования приднестровского конфликта и вызывает тревогу из-за явно выраженного милитаристского акцента. Значит, тягомотина вокруг признания Приднестровья продолжится.

Доколе?

Лев ЛЕОНОВ.
(Соб. корр. «Правды»).
г. Тирасполь.

● ***В праздничных мероприятиях принял участие первый заместитель Председателя Центрального Совета СКП—КПСС, секретарь ЦК КПРФ К.К. Тайсаев*** *(третий слева).*

В фокусе — Центральная Азия

На кого нацеливают «Авангард»?

Противостоять исламизму в Таджикистане станут… школьники и студенты. По инициативе МВД создаются молодёжные отряды, которые будут пресекать распространение экстремистских идей. Скептики высказывают опасения, что инициатива может быть направлена вообще против неугодных политических сил.

О СОЗДАНИИ молодёжных отрядов под громким названием «Авангард» объявил в конце августа министр внутренних дел Таджикистана Рамазан Рахимзода на встрече со старшеклассниками и студентами столицы. Глава МВД заявил, что в стране регулярно задерживают агитаторов, «пропагандирующих чуждые для традиционного таджикского общества ценности и идеи», призывающих молодых людей сражаться в рядах «Исламского государства». Как напомнил министр, в рядах экстремистской группировки в Сирии и Ираке в настоящее время воюют свыше 520 молодых граждан Таджикистана, в том числе несколько десятков девушек. «Погибли уже более ста ваших сверстников, — добавил Рахимзода. — Спрашивается, что они там защищают?»

По мнению главы МВД, одной из причин присоединения граждан к экстремистским группировкам является пробел в воспитательной работе. В связи с этим он заявил о планах по созданию добровольных общественных отрядов из числа «наиболее сознательной и передовой молодёжи». «Авангард» будет координировать свои действия с правоохранительными органами и совместно с ними бороться против «экспансии чуждой идеологии».

На первый взгляд, инициатива министерства внутренних дел может принести пользу. Распространение идей радикального ислама среди жителей Таджикистана давно обрело формы устойчивой и тревожной тенденции. По мнению экспертов, официальные данные о пяти сотнях граждан, отправившихся воевать на Ближний Восток, сильно занижены. Кроме того, из разных концов республики то и дело приходят сообщения о задержании очередной группы экстремистов.

Совсем недавно громкий скандал разгорелся в Шахритусском районе Хатлонской области. На памятнике Исмаилу Самани (основатель средневекового государства Саманидов, особо почитаемый в современном Таджикистане), у здания районной администрации, несколько ночей подряд вывешивался флаг, похожий на чёрное знамя «Исламского государства». По подозрению в этом задержаны двенадцать человек, включая пятерых несовершеннолетних. По данным следствия, глава местной исламистской ячейки 15-летний Махмадали Абдуллоев установил связь с неким активистом ИГ по имени Абусаид и планировал с помощью смертников взорвать здание местного отделения милиции. Аналогичный случай произошёл в Нуреке, где группа молодых людей вывесила знамя «Исламского государства» в центре города. Здесь задержаны восемь человек.

Официальные сводки правоохранительных органов, однако, наводят на определённые размышления. Дело в том, что МВД поспешило обвинить в данных инцидентах членов Партии исламского возрождения Таджикистана (ПИВТ). Так, по версии следствия, в Нуреке действиями молодых людей руководил член этой партии Давлиё Саидов, имевший контакты с сирийскими боевиками.

В связи с этим высказываются предположения о том, что подобные инциденты используются для дискредитации крупнейшей оппозиционной силы страны. После мартовских парламентских выборов, по результатам которых ПИВТ потеряла места в законодательном органе, против неё развернулась мощная пропагандистская кампания. Партию обвиняют в симпатиях к радикальному исламу и нарушениях законодательства. 24 августа в Душанбе был опечатан центральный офис ПИВТ, а 28 министерство юстиции направило руководству партии предупреждение, в котором потребовало «прекратить незаконную деятельность» и самораспуститься. По мнению властей, отделения ПИВТ не работают в 58 городах и районах республики, что лишило партию статуса общереспубликанской. Несмотря на это, Партия исламского возрождения намерена провести 15 сентября отчётно-выборный съезд.

Не исключено, что громкие разоблачения экстремистов являются очередным ударом по оппозиционной партии. Схожую задачу, вполне вероятно, ставят и перед молодёжными отрядами. Власть может использовать их для борьбы с любыми неугодными политическими организациями. В этом случае объявленная цель — борьба за порядок и стабильность — обернётся прямо противоположными результатами.

Сергей КОЖЕМЯКИН.
(Соб. корр. «Правды»).
г. Бишкек.

Кому — кризис, кому — выгода

НЕПРЕКРАЩАЮЩАЯСЯ шумиха вокруг неразрешимой, казалось бы, ситуации с греческим долговым кризисом, якобы дестабилизирующим всю экономику еврозоны, на самом деле выгодна определённым государствам. И прежде всего главному и наиболее требовательному и несговорчивому кредитору Эллады — Германии.

По данным немецкого Института экономических исследований в Галле (ИЭИ), ФРГ извлекла значительную финансовую прибыль от долговой лихорадки в Греции. Как отмечается в докладе ИЭИ, начиная с 2010 года правительство Ангелы Меркель сэкономило около 100 миллиардов евро, или более 3% ВВП, благодаря снижению затрат по займам, поскольку инвесторы на фоне нестабильности в зоне хождения евро искали укрытие для своих сбережений в немецких облигациях, толкая вниз процентные ставки по ним. Эксперты подчёркивают: эта сумма превосходит долю Берлина в пакетах помощи Афинам, оценивающуюся примерно в 90 миллиардов евро.

Елена МОРОЗОВА.

Пульс планеты

● ***ГВАТЕМАЛА.*** **Генеральный прокурор Гватемалы выдал ордер на задержание президента страны Отто Переса Молины. Ранее суд запретил ему покидать территорию государства, а парламент лишил неприкосновенности. Гватемальский лидер обвиняется в причастности к масштабной коррупционной схеме, выявленной в деятельности таможенных органов. Под следствием находятся уже несколько высокопоставленных чиновников.**

● ***БАЛТИМОР.*** **Сотни демонстрантов собрались перед зданием суда в крупнейшем мегаполисе американского штата Мэриленд, где начался процесс над шестерыми полицейскими, обвиняющимися в убийстве 25-летнего афроамериканца Фредди Грея. В середине апреля он был арестован по подозрению в преступной деятельности, однако вскоре после задержания доставлен в больницу с тяжёлыми травмами и через несколько дней скончался. Демонстранты требовали осудить стражей порядка, в отношении каждого из которых суд проводит отдельные разбирательства.**

● ***КАИР.*** **В Египте наконец объявлена дата предстоящих парламентских выборов. Голосование состоится 18 и 19 октября, а если дело дойдёт до второго тура, то он будет организован месяц спустя. Страна уже три года живёт без постоянно действующего законодательного органа.**

● ***САНТЬЯГО.*** **В столице Чили произошли столкновения водителей грузовиков и индейцев мапуче, которых дальнобойщики, организовавшие демонстрацию протеста, обвинили в поджоге своих транспортных средств. Индейцы выступают против деревоперерабатывающих компаний и не желают, чтобы через их земли осуществляли перевозки лесоматериалов.**

(По сообщениям информагентств подготовила Алёна ДУНАЕВА).

На свидание с Вьетнамом

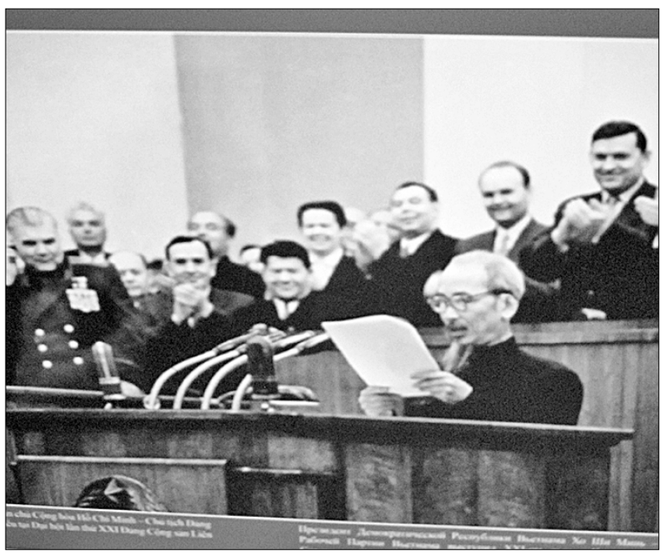

В ЭТОМ ГОДУ национальный праздник Вьетнама — День провозглашения независимости — посольство СРВ в Российской Федерации решило отметить не только государственным приёмом, но и фотовыставкой «Вьетнам — свидание с прекрасным».

Более двухсот фотографий лучших вьетнамских мастеров рассказывают об исторической и культурной эволюции этого государства, о его сегодняшних достижениях в экономическом развитии. Значительный раздел выставки составили кадры, посвящённые ярким страницам сотрудничества народов России и Вьетнама.

Открывая 1 сентября выставку в фойе многофункционального культурно-делового комплекса «Ханой—Москва» на Ярославском шоссе, посол Вьетнама в РФ Нгуен Тхань Шон выразил надежду, что москвичи проявят внимание к этому мероприятию, особенно учитывая высокий интерес российских граждан к культуре, истории и традициям Юго-Восточной Азии.

Выставка, которая продлится до 6 сентября, приурочена не только к государственному празднику СРВ, но и к другим значимым датам 2015 года: 65-й годовщине установления дипломатических отношений между нашими странами и 125-летию со дня рождения первого президента независимого Вьетнама Хо Ши Мина.

Эстетическую и документальную ценность представленных фотографий в день открытия выставки смогли оценить активисты Общества российско-вьетнамской дружбы (ОРВД), военные и гражданские специалисты, ранее работавшие во Вьетнаме, дипломаты из разных стран, аккредитованные в Москве.

Пётр ЦВЕТОВ.

● ***В фойе выставки гостей встречают девушки в национальных костюмах «ао зай».***
● ***Посол СРВ Нгуен Тхань Шон и председатель ОРВД В.П. Буянов.***
● ***Редкий архивный снимок: Хо Ши Мин выступает с трибуны XXI съезда КПСС.***

Фото **автора.**

Приглашение к разговору

Ждём на встречу с книгой о героине

В программе Московской международной книжной выставки-ярмарки, которая проходит сейчас в 75-м павильоне ВДНХ, есть мероприятие, непосредственно связанное с газетой «Правда». Приглашаем наших читателей принять участие в нём.

5 сентября, в субботу, в зале А перед стендом А-37 издательство «Алгоритм», выпустившее недавно книгу «Зоя Космодемьянская. Правда против лжи», с 14 до 16 часов проводит встречу с её автором — известным журналистом «Правды» Виктором Кожемяко.

В начале года 70-летия Великой Победы, когда книга ещё только готовилась к печати, фрагменты из неё печатались на страницах нашей газеты. Это стало и знаком памяти о знаменитых правдистах Великой Отечественной — очеркисте Петре Лидове и фотокорреспонденте Сергее Струнникове, которые первыми рассказали стране и миру про подвиг Зои Космодемьянской, а позднее, 22 июня 1944 года, вместе погибли…

После выхода книги Виктора Кожемяко появились отклики в ряде изданий. Предлагаем вашему вниманию один из них, опубликованный в 24-м номере «Литературной газеты» за нынешний год.

Есть пророк в Отечестве своём

В своё время история о девочке-десятикласснице, добровольно вступившей в ряды диверсионного отряда и отдавшей жизнь за Родину, история о Зое Космодемьянской была известна каждому, заставляла равняться на героиню, вдохновляла. Не одно поколение ощутило на себе влияние этого поступка, поистине грандиозного. Но что мы знаем о Зое сегодня? Почему из сознания народа исчез этот светлый символ несгибаемого русского духа?

В далёком 1942 году Виктор Кожемяко, ныне — известный журналист газеты «Правда», узнал о Зое из очерка Петра Лидова «Таня». С того момента до сегодняшних дней утекло немало воды, почти стёрлась живая память военных лет, история подвига исказилась до неузнаваемости. И всё же Виктору Кожемяко удалось не просто восстановить историю девушки, а реконструировать целый мир, в котором она жила и общалась: по памяти — своей и чужой, по архивам, по исследованиям таких же энтузиастов, как он сам.

Книга «Зоя Космодемьянская. Правда против лжи» не гонится за сенсацией, она отстаивает историческую правду, восстанавливает имя, очищая его от «сенсационных» наростов, появившихся за последние полвека.

Жизни и подвигам боевых товарищей отведено особое место, так же как и впервые открывшим подвиг Зои журналисту Петру Лидову и фотографу Сергею Струнникову.

Это произошло в деревне Петрищево. Пытки и казнь молодой красивой девушки. Те места хранят память о страшной смерти 29 ноября 1941 года. Круглый год работает музей. Там люди могут найти ответы на свои вопросы.

В предисловии автор пишет, что одним из факторов, подтолкнувших его к написанию книги, стал интерес американского учёного, изучавшего подвиг Зои Космодемьянской и решившего снять про неё фильм. Джонатан Платт связался с Виктором Кожемяко и попросил ответить на несколько вопросов. Опубликованные в «Правде» вопросы учёного быстро вызвали отклики читателей, которые автор прикрепляет к своему исследованию. Интересен комментарий самого иностранца относительно данной темы — благородная тоска по подвигу зародилась в человеке современности: «Но моя тоска ищет не восстановления великого прошлого, а выхода к новому будущему».

Одна из отозвавшихся читательниц предложила очень важную вещь: нужно провести опрос среди молодёжи. В первых главах Виктор Кожемяко рассказывает, как ему лично довелось наблюдать растерянные взгляды школьников, когда им задавали вопрос, знают ли они, кто такая Зоя.

В завершение статьи 1991 года «Трагедия Зои Космодемьянской» Виктор Кожемяко пишет:

«Верю всё же: будущее — за истиной».

Иван ЖИРОВ.

Всё, что вас интересует и волнует в связи с актуальнейшей темой советского героизма, вы сможете узнать, задав свои вопросы на предстоящей субботней встрече с правдистом. Приходите!

Время выбирать «Правду»

С 1 сентября во всех почтовых отделениях России началась подписка на газету «Правда» на первое полугодие 2016 года. Кроме того, ещё не поздно оформить подписной абонемент на октябрь—декабрь 2015 года.

Наш индекс остаётся прежним — 50102.

Память

Остановитесь и склоните головы

29 августа на полуострове Средний (Губа Кутовая, у подножья хребта Муста-Тунтури) состоялись торжественное открытие второй очереди мемориального комплекса «Защитникам Советского Заполярья», воздвигнутого членами и сторонниками КПРФ, а также V совместный пленум обкома КПРФ с участием комсомольцев и молодёжи Мурманской области.

В ПОЛЕВЫХ УСЛОВИЯХ, на священной земле, омытой кровью советских воинов, давших отпор фашистским агрессорам в годы Великой Отечественной войны, был обсуждён вопрос «Об итогах VIII пленума ЦК КПРФ «Дело Великого Октября и задачи молодёжной политики КПРФ».

Со вступительным словом к собравшимся обратился первый секретарь Мурманского областного комитета КПРФ, руководитель фракции КПРФ в Мурманской областной думе, член ЦК КПРФ Г.В. Степахно.

Выступили: депутат Государственной думы РФ, член ЦК КПРФ Б.С. Кашин, секретарь обкома КПРФ, член ЦК КПРФ М.В. Антропов, организатор пионерского движения в Ловозерском районе М.Г. Медведева, специалист фракции КПРФ в Мурманской областной думе И.И. Зива, первый секретарь Мурманского обкома ЛКСМ И.В. Батаев, председатель областного Совета ветеранов, известный поисковик, почётный гражданин города-героя Мурманск М.Г. Орешета, депутат Мурманского городского Совета депутатов, почётный гражданин города-героя Мурманск И.Я. Калошин, руководитель отдела военно-патриотического воспитания обкома КПРФ, заслуженный работник физической культуры России В.В. Немкин, депутат Мурманской областной думы, секретарь по работе с молодёжью Мурманского обкома КПРФ Ю.В. Ваталин и др.

На месте кровопролитных боёв, недалеко от того места, где находится пограничный знак СССР, за который 1195 дней и ночей войны фашисты так и не смогли перейти, вступившим в комсомол ребятам были вручены комсомольские билеты.

Группе представителей трудовых коллективов, участвовавших в возведении комплекса и оборудовании территории вокруг него, вручены медали «70 лет Великой Победы», их труд отмечен памятными подарками.

Пресс-служба Мурманского обкома КПРФ.

Из почты

Долг перед отцом

СЕРДЦЕ сжимается в комок. Кажется, оно вот-вот остановится, когда я смотрю передачи по телевизору о прошедшей войне или читаю о ней в листовках, брошенных в почтовый ящик. Так много значат для меня слова: «Сохрани имя тех, кто сохранил тебе жизнь!»

Мне было всего 10 лет, когда пришло извещение о гибели моего отца 29 августа 1942 года. Помню, как я, держа извещение в руках, долго плакала, приговаривая: «Папа, папа, папочка...» Он действительно много времени уделял своим детям — нас было трое.

Позже пришло в «треугольничке» письмо от его командира, в котором было рассказано о его гибели. Папа был шофёром, подвозил снаряды на передовую линию и погиб при прямом попадании бомбы в машину в деревне Братово Ржевского района. Похоронен якобы там же в братской могиле.

Будучи уже взрослой, имея собственную машину, я с мужем объехала большую территорию района, спрашивала людей об этой деревне. Но никто не смог нам помочь в поиске. Вероятно, в ходе напряжённых боевых действий у командиров просто не было физической возможности всё доподлинно уточнить...

Деревни, которая имеет именно такое название, как выяснилось позже, не существует...

Моя дочь долго занималась расследованием по Интернету. У нас есть документ из райвоенкомата: списки погибших. Дата гибели точная, а вот деревня обозначена не Братово, а Горбатово. Но и это название оказалось неточным.

Похоронен отец в братской могиле в деревне Полунино Ржевского района. К сожалению, ни извещения, ни писем от него и его командира у нас не сохранилось — это наша боль, сжимающая сердце.

Документы вместе с хлебными карточками хранились в металлической коробочке, которую выкрали. Документы, кроме нас, никому не нужны были, а вот карточки в то время давали возможность жить! Но выживали своим трудом честные люди, вырывали же последний кусок хлеба изо рта у ближнего негодяи. Впрочем, рассказывать об этом сейчас подробно не буду — это совершенно другая история...

Короче говоря, мы остались без папиных документов и его фотографий. Думаю, вы представляете мои чувства.

Я долго молчала, но вот решилась, взялась за письмо. Вдруг кто-то что-то вспомнит, поможет...

Нина Ивановна ГОРЯЧЕВА (урождённая Исайкина).
г. Москва.

Побеждать по-советски

Первый секретарь Ставропольского крайкома КПРФ, депутат Госдумы Виктор Гончаров 23 августа открыл в Минеральных Водах детский турнир по мини-футболу, посвящённый победе Красной Армии на Курской дуге.

ЮНЫЕ ФУТБОЛИСТЫ из Нефтекумского и Степновского районов, городов Георгиевск, Михайловск и самих Минвод — всего 11 команд — съехались на состязание, организованное Спортивным клубом КПРФ, чтобы показать свои силу и умение.

Лидер коммунистов края поздравил ребят с замечательным спортивным событием, собравшим их из разных уголков края. В. Гончаров напомнил, что это соревнование посвящено подвигу Красной Армии в ключевом сражении Великой Отечественной войны. И пожелал ребятам не только гордиться своими прадедами, но и равняться на них, стремиться к высшим достижениям в учёбе и спорте.

Приветствовал маленьких игроков и генеральный директор мини-футбольного спортклуба КПРФ Аркадий Белый. Старт соревнованиям дал первый секретарь местного отделения КПРФ, депутат Минераловодской городской думы Игорь Кривошей.

Победили футболисты из Степновского района — примечательно, что одеты они были в спортивную форму с символикой КПРФ. А проигравших не было: организаторы предусмотрели награждение игроков во множестве номинаций, так что ни одна из команд не уехала с пустыми руками.

Пресс-служба Ставропольского крайкома КПРФ.

Шахматы

Под редакцией международного гроссмейстера Константина Чернышова

Юбиляру — 105 лет

РОДИЛСЯ Иван Волошин в 1910 году в маленьком городке Смела бывшей Киевской губернии. В 1912-м его родители убежали от бедности в Приморье. Владивосток отцу не понравился — сыростью, туманами и ревматизмом. Семья уехала в Спасск, где и земли было больше, и солнца. А ещё там стоял большой гарнизон, где сапожное искусство отца было востребовано. Тем не менее жили тяжело: в семье росли шестеро детей...

Октябрьская революция открыла новые дороги. В 1928 году Иван окончил девятилетку в Спасске и стал сельским учителем в Имане, ныне — Дальнереченск. Но парню очень хотелось знаний. Поехал за ними во Владивосток. К началу войны Волошин окончил два вуза. Началась его судостроительная биография.

Долгие годы Иван Фёдорович отработал на Дальзаводе, где ценился как инженер и толковый управленец. Его трудами строился и восстанавливался Тихоокеанский флот. В 1950-х Волошина направили в город Большой Камень в составе группы специалистов, чьей задачей было превращение небольшого судоремонтного завода в «Звезду» — флагман строительства советского подводного флота на Дальнем Востоке. Последние годы трудовой биографии доцент Иван Волошин посвятил работе в ведущем оборонном конструкторском бюро Владивостока и преподаванию в Дальневосточном политехническом институте.

Играть в шахматы Иван Фёдорович научился ещё в далёких 1920-х. Его первым партнёром и наставником был кавалерийский командир Кузьма Синилов, по совместительству ещё и руководитель Дома культуры Спасского гарнизона РККА (Рабоче-Крестьянской Красной Армии). Между прочим, позднее, в конце 1941-го, генерал Синилов служил в столице, где лично Сталин назначил его комендантом Кремля. Вот у какого человека учился Ваня Волошин «науке побеждать»!

В 1930-е годы Волошин выбился в местные шахматные лидеры. Не раз становился чемпионом Приморья и Дальнего Востока, участвовал в главных шахматных турнирах страны. В 1934-м одержал победу над чемпионом Москвы Михаилом Юдовичем, в 1937-м в Хабаровске — над виднейшим шахматным теоретиком Николаем Григорьевым.

В 1930-е—1950-е годы многие его остроумные шахматные партии с удовольствием ежемесячно печатали толстые и тонкие шахматные журналы СССР. Когда в 1954 году шёл матч Ботвинник—Смыслов за звание чемпиона мира, в специальном шахматном бюллетене одну из их партий комментировал Волошин из далёкого Приморья. Даже в авторитетнейшей Английской шахматной энциклопедии напечатана партия Ивана Волошина, разыгранная на Спартакиаде РСФСР в 1959 году.

Долгие годы Иван Фёдорович был для приморских шахматистов не просто маяком и лидером. Несмотря на нагрузки на производстве и регулярное участие в турнирах, он сумел вырастить единственного дальневосточного гроссмейстера — Александра Зайцева. Прошло уже 35 лет, а этот успех Волошина никто повторить не может.

В свободную минуту

Г. Ринк
1924 год

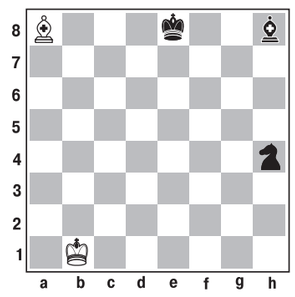

Белые начинают и выигрывают.
1. **Сс6+ Крf8** 2. **Ла8+ Крg7** 3. **Се4!**

Неожиданно на доске возник цугцванг...

Кроссворд

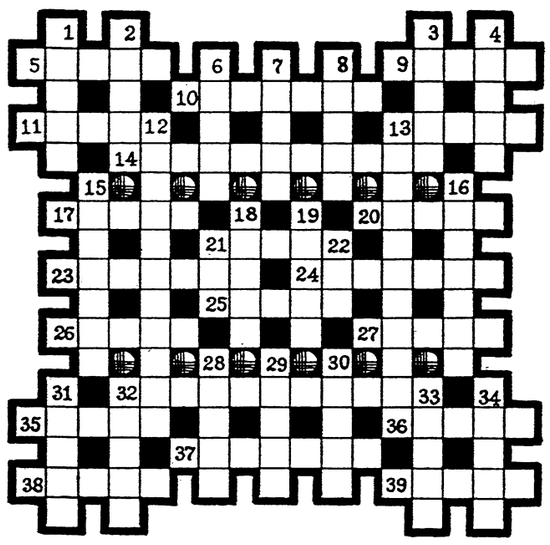

По горизонтали: 5. Смешение пищевых продуктов для получения изделий определённого типа и состава. 9. Большой кипятильник для воды *(по С. Ожегову)*. 10. Редкость, диковина. 11. Охотничья порода собак. 13. Жидкость, близкая по химическому составу к плазме крови. 14. Вид декоративно-прикладного искусства. 17. Европейский город с историческим центром на острове Сите. 20. Роман Ф. Достоевского. 21. Футляр для хранения ручек, карандашей. 23. Древнегреческий историк. 24. В русском городе до XIV в. — ..., позже — кремль. 25. Повесть А. Куприна. 26. Боковая поверхность дорожной насыпи. 27. Короткая черта, линия. 32. Настройка прибора, аппарата. 35. Герой оперетты И. Кальмана «Сильва». 36. Мексиканское растение, цветёт один раз в жизни. 37. Представитель народа на Чукотке, Аляске. 38. Сосуд для питья в Средней Азии. 39. Английский писатель, родоначальник сентиментализма (1713—1768).

По вертикали: 1. Литая углеродистая сталь, упоминалась ещё Аристотелем. 2. Официальный язык Ирана. 3. Итальянская сосна. 4. Имя Кабанихи из пьесы А. Островского «Гроза». 6. Остров в Тирренском море, принадлежит Италии. 7. Порт и бухта в море Лаптевых. 8. Тип кузова легкового автомобиля. 12. Вещество, препятствующее самовозгоранию углей, руд. 13. Наука о языке. 15. Овощ, способный, по мнению древнегреческого естествоиспытателя Теофраста, отрезвлять человека. 16. Сложная химическая реакция с выделением большого количества тепла. 18. Русский полярный исследователь (1877—1914). 19. Инертный газ; радиоактивен. 21. Уральский, сибирский валенок. 22. ..., Рус, Чех — братья, легендарные основатели трёх славянских государств. 28. В средние века — общежитие для бедных студентов. 29. Ночная птица. 30. Без рук, без ног ползёт на батог. 31. Горизонтальное смещение блоков горных пород. 32. Острые бороздки на какой-либо поверхности. 33. Горбатый тропический заяц в Южной и Центральной Америке. 34. Стоит баба поперёк — одна рука в избе, другая — на дворе.

Ответы на кроссворд, опубликованный в № 94

По горизонтали: 1. Баллада. 5. Дарование. 6. Коза. 9. Лист. 11. Краснолесье. 14. Барометр. 16. Чистотел. 17. Пирог. 18. Амбра. 19. Корма. 22. Макарова. 23. Канистра. 25. Иностранцев. 28. Пеня. 29. Ось. 30. Евтушенко. 31. Аноксия.

По вертикали: 2. Абрис. 3. Левкой. 4. Данте. 7. Оплакивание. 8. Аккомодация. 9. Лесоводство. 10. Супермаркет. 12. Арес. 13. Сясь. 15. Румба. 16. Чурек. 20. Соло. 21. Жнец. 24. Орешек. 26. Сатин. 27. Нанси.

Учредители — журналистская организация АНО «Редакция газеты «Правда», Коммунистическая партия Российской Федерации

Главный редактор Б.О. КОМОЦКИЙ

Редакционная коллегия: В.П. ВИШНЯКОВ (ответственный секретарь), Н.М. КОЖАНОВ, В.С. КОЖЕМЯКО, Т.Н. СМИРНОВА.

Свидетельство о регистрации в Федеральной службе по надзору за соблюдением законодательства в сфере массовых коммуникаций и охране культурного наследия ПИ № ФС77-18563 от 25 октября 2004 г. (Прежний рег. № 1064 от 29 августа 1991 г., ПИ № 77-9115 от 18 мая 2001 г. и ПИ №77-16382 от 13 октября 2003 г.)
www.gazeta-pravda.ru, www.kprf.ru
Электронный адрес: pravda@cnt.ru, pravda@nsv.ru

АДРЕС РЕДАКЦИИ И ИЗДАТЕЛЯ: Москва, улица «Правды», дом 24. Для писем: 127137, Москва, а/я 22, редакция газеты «Правда».

ТЕЛЕФАКС: 8-499-257-11-08.

ТЕЛЕФОНЫ: Приёмная — 8-499-257-47-39, 257-52-13. Служба распространения — 8-499-257-47-72. Отдел рекламы — 8-499-257-44-56.

Номер набран и свёрстан в компьютерном центре АНО «Редакция газеты «Правда». Отпечатано в АО «ПК «Экстра М», 143405, Московская область, Красногорский р-н, г. Красногорск, автодорога «Балтия», владение 1, дом 1. Газета печатается в Москве, Санкт-Петербурге, Воронеже, Иркутске, Краснодаре, Минеральных Водах, Новосибирске, Челябинске.
Тип. № 15-08-00585.
Подписной индекс 50102. Общий тираж 100 300.
Подписано в печать 03.09.2015. 1 2 3 4 5 6 7 8
По графику: в 18.00. Фактически: в 18.00.