Пролетарии всех стран, соединяйтесь!

ПРАВДА

Газета основана 5 мая 1912 года В. И. ЛЕНИНЫМ

Орган Центрального Комитета КПРФ

№53 (30404) 16+ 20—23 мая 2016 года • Цена свободная

Сегодня в номере:

● **Реформаторский зуд**
«Нацгвардейцы» ко всему приложат руку, а то и дубинки с автоматами
— 2-я страница

● **Барыши затмевают звёзды**
Пулковская обсерватория под прицелом деляг
— 3-я страница

● **Левиафан Вытегорского уезда**
Вологодчина — край непуганых чиновников
— 5-я страница

● **Всё начинается с человека**
К 110-летию со дня рождения С.А. Герасимова
— 8-я страница

Франция: накал классовой борьбы

Фото Рейтер.

«С ПОМОЩЬЮ этого закона хозяева будут делать с наёмными работниками всё что захотят». Так называется статья, опубликованная в газете «Юманите» 17 мая, — в день начала нового этапа сопротивления французских трудящихся правительственному законопроекту реформы Трудового кодекса.

Последняя неделя стала продолжением длящейся более двух месяцев борьбы за отмену этого проекта, направленного против социальных завоеваний народа. Во вторник, 17 мая, по призыву ведущих профсоюзов страны — Французской конфедерации труда (ВКТ), «Форс увриер», «Солидарности», Национального союза студентов Франции и двух союзов лицеистов и учащихся старших классов — на улицы французских городов вновь вышли тысячи протестующих.

Особенностью этой акции стало активное участие в ней федераций транспорта, профсоюзов ВКТ и «Форс увриер» («дальнобойщиков»), которые на рассвете заблокировали своими мощными машинами основные автодороги страны. Это привело к параличу порта и промышленной зоны Гавра, так же как территории порта Сен-Назер и нефтеперерабатывающего завода в Донже близ Нанта. Возникли проблемы в Ренне, в Кане (Нормандия), на трассе в Ле-Ман, произошло блокирование логистического центра в пригороде Лилля, торгового центра около Бордо... Фильтрационные заграждения были также установлены на юге страны около аэропорта Перпиньяна и в Фос-сюр-Мер, где сосредоточено много химических и нефтехимических предприятий.

После призыва к мобилизации со стороны профсоюзов национальная железнодорожная компания SNCF сообщила, что в среду, 18 мая, поезда и пригородные электрички не будут действовать в обычном режиме, не станут работать в нормальном ритме речные и морские порты. К забастовке присоединились сотрудники аэропортов Орли и Шарль-де-Голль. В четверг, 19 мая, уже бастовали и пилоты гражданской авиации.

В ПАРИЖЕ 17 мая многотысячная демонстрация, возглавляемая лидерами профсоюзов, двигалась от Военной школы, находящейся в 7-м округе, по направлению к площади Денфер-Рошро (14-й округ). К забастовке против трудовой реформы в этот день сразу в нескольких городах Франции присоединились студенты. В Париже они влились в колонны манифестантов перед биржей труда, что весьма символично. «Когда нас не слышат, нужно заставить себя услышать», — заявил лидер ВКТ Пьер Мартинез. По данным его профсоюза, в шествиях участвовали более 10000 человек в Нанте, где произошли столкновения с полицией, 8000 — в Тулузе, в Марселе — 80000(!), 7000 — в Лионе, несколько тысяч в Монпелье, 2000 — в Ренне, 5000 — в Бордо. Как видим, протесты охватили всю страну с севера до юга.

В статье, опубликованной 18 мая в «Юманите» под названием «У левых есть память», автор Мод Вергноль пишет: «Контраст поражает. Когда тысячи рабочих начали забастовку, чтобы твёрдо стоять против намерения правительства силовым путём ввести новое трудовое законодательство, Франсуа Олланд, повторно претендующий на новый срок, собирается черпать вдохновение от Маргарет Тэтчер».

Газета оценивает выступление президента как «поучительное свидетельство его авторитарной либеральной линьки». Франсуа Олланд теперь говорит прямо, что он будет действовать лучше, чем правые, и что ему нет альтернативы. Это, по мнению публициста, является «циничным переписыванием истории». Она подчёркивает историческую «решающую роль коммунистических министров» в создании в прошлом социально ориентированного государства. Заканчивая статью, автор замечает: «Для Франсуа Олланда вдвойне неправильно рассматривать общественное движение с таким презрением. Во-первых, потому что противники закона ещё далеко не сказали своего последнего слова, о чём свидетельствует эта новая неделя забастовок и демонстраций. Но нельзя забывать, что социальные движения всегда сеют семена политические. Как в 1995 году борьба против реформы Жюппе способствовала итогам парламентских выборов 1997 года, так и демонстрации против пенсионной реформы в 2010-м способствовали поражению на выборах Николя Саркози. Левые — это та часть народа, которая имеет память».

В КРУГАХ левых политических деятелей также подчёркивают, что политика Олланда—Вальса «привела к беспрецедентному усилению социального насилия и напряжённости в стране». Основатель Левой партии и лидер движения «Франция непокорённая» Жан-Люк Меланшон считает: «через два месяца Вальс будет свергнут». Для него также очевидно, что правительство, спекулируя на теме насилия, в своих целях сознательно продлевает режим чрезвычайного положения. За «поддержанием порядка» просматривается политическая подоплёка. В течение нескольких недель правительство разыгрывает карту, направленную на ухудшение ситуации и конфронтацию с противниками «закона Эль Комри». Для политика очевидна связь кассёров-погромщиков, действующих во время демонстраций, с провокациями властей. В своём твиттере он написал: «Полиция-погромщики — это непрерывная диверсия».

Ближайшие дни во Франции будут отмечены новыми классовыми боями, демонстрациями и забастовками.

Анна СЕМЁНОВА.

Век Октября. Моя революция

Долголетие заслужил неустанным трудом

Советский министр Александр ЕЖЕВСКИЙ, отметивший своё 100-летие, в беседе с политическим обозревателем «Правды» Виктором КОЖЕМЯКО

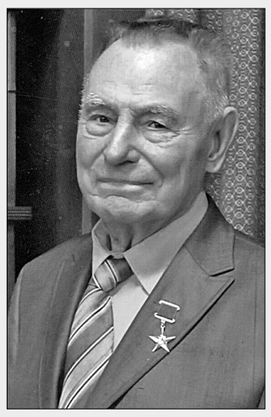

Признаюсь, к этой встрече готовился с необыкновенным интересом. Ведь о значении Великой Октябрьской социалистической революции мне предстояло говорить на сей раз с человеком, который родился за два года до неё, то есть ещё в царской России. А какая жизнь! Трудовой стаж у Александра Александровича Ежевского (работающего, кстати сказать, до сих пор) превысил 85 лет, и 26 из них он был членом Советского правительства.

Конкретизирую: с 1962 года — председатель Всесоюзного объединения «Союзсельхозтехника» Совета Министров СССР и затем Государственного комитета СССР по производственно-техническому обеспечению сельского хозяйства, а с 1980-го — министр тракторного и сельскохозяйственного машиностроения.

Был в течение многих лет членом ЦК КПСС и депутатом Верховного Совета СССР. Герой Социалистического Труда, награждён четырьмя орденами Ленина и двумя орденами Трудового Красного Знамени.

«Вышли мы все из народа»

— Итак, дорогой Александр Александрович, родились вы 21 октября, а по новому стилю — 3 ноября 1915 года. И вскоре грянет Октябрьская революция. Скажите, что значила она лично для вас?

— Революция определила всё в жизни моего поколения. Ну и в моей, конечно. Паренька из рабочей семьи подняла до министра! Причём не было в этом для нашего времени ничего удивительного. Скажем, друг моего детства Борька Зубарев, с которым вместе мы голубей гоняли, стал первым заместителем министра геологии СССР, заслуженным геологом России, трижды лауреатом Государственной премии Советского Союза...

Да вы посмотрите биографии всех советских руководителей — откуда они? В основном из рабочих и крестьян. Комсомол нас воспитывал, Коммунистическая партия растила и выдвигала.

— Давайте посмотрим, как складывалось у вас.

— Родом я иркутский. Когда окончил семилетку в 1930 году, решил идти на завод. Учеником токаря.

— А почему? Нужда в семье была?

— Нет, наверное, возобладало желание поскорее к взрослым приблизиться. Отец на этом предприятии токарем работал: крупнейший был тогда в Иркутске машиностроительный завод имени Куйбышева. Делали драги для золотодобычи. Но я не только специальность токаря по металлу здесь освоил, но и одновременно получил среднее образование, окончив вечерний рабфак. Новое это слово тоже было рождено революцией: Советская власть помогала рабочей молодёжи овладевать знаниями.

— А вам хотелось учиться?

— Очень. Как и многих моих товарищей, особенно привлекало инженерное дело. На заводе довольно скоро я стал мастером механического цеха...

— Это во сколько же лет, если пришли вы сюда пятнадцатилетним?

— Восемнадцати, по-моему, ещё не было.

— Вот уже когда заметили у вас организаторские способности.

— К любым способностям знания требуются. А тут страна такими стройками стала подниматься! Индустриализация — главный лозунг времени, и он как-то личностно до нас доходил. Дело огромное, общее, а стало быть, ты тоже должен в нём участвовать.

— Вы именно так это воспринимали?

— Примерно так. В 1933-м поступаю в Иркутский горно-металлургический институт. Но, представьте себе, уже после первого курса меняю направление. Дело в том, что к этому времени в Иркутском сельскохозяйственном институте открыли факультет механизации — для подготовки инженеров-механиков. И я решаю, что как раз это — моё.

— Перевелись туда?

— На второй курс. Считаю, выбор жизненный сделан мною был верно.

«Кадры решают всё»

— В чём же верность этого вашего выбора?

— Да в том, что я рождён был, наверное, для работы инженером-механиком, причём в первую очередь по сельскохозяйственным машинам. Вот говорят же: есть у человека призвание. Важно поточнее угадать его, чтобы и человеку, и делу было хорошо. Ну и осваивать профессию досконально.

— Институт, где вы учились, способствовал этому?

— Весьма. Я с величайшей благодарностью вспоминаю, какое нам давали образование. И в советской школе, и в институте. Здесь у нас было отличное опытное хозяйство, где с первых курсов начиналась практика. При окончании вуза, кроме всего прочего, каждый из нас должен был иметь удостоверения шофёра, тракториста и комбайнёра. Мы выходили из института полноценными инженерами. Не то что сейчас...

— А что сейчас вам не нравится?

— Не приемлю эту так называемую Болонскую систему. Бакалавры, магистры... Бакалавр — это кто? Полуинженер? Приходит на производство и тычется, как недоучка.

Вообще, что это за манера обезьянья — копировать всё оттуда, «из-за бугра»? Будто там и только там вся мудрость мира собрана, а мы сами ни на что не способны. Да, хорошему у других надо учиться, и в советское время мы учились. Но не хватали же подряд что попало. Вот, скажем, позорный ЕГЭ в школах — сколько от него вреда! И все это видят, многие осуждают, но господин Ливанов в своём министерском кресле неколебим.

(Окончание на 6-й стр.)

Адреса сопротивления

Петицию подпишут на Марсовом поле

22 мая в городе на Неве, на Марсовом поле, состоится общеуниверситетский митинг «В защиту прав сотрудников и студентов Санкт-Петербургского госуниверситета».

ДЕЛО В ТОМ, что в последнее время в результате непродуманных действий администрации вуза здесь сложилась крайне напряжённая обстановка. Кадровая политика, проводимая руководством, по сути является прямой угрозой отечественному классическому университетскому образованию. Вот почему сотрудники, студенты, выпускники СПбГУ решили обратиться с петицией к президенту РФ, призывая потребовать от администрации вуза:

отменить приказы от 20.01.2016 г. «О подготовке к проведению конкурсного отбора на замещение должностей научно-педагогических работников в 2016/2017 учебном году»;

прекратить сокращение образовательных программ и кафедр, уменьшение мест приёма в бакалавриат;

остановить преследование и увольнение преподавателей, имеющих собственную точку зрения, отличающуюся от точки зрения администрации.

Кроме того, в обращении содержится требование провести финансовый аудит внутривузовского перераспределения бюджетных средств и аттестацию представителей непомерно разросшейся администрации на соответствие занимаемым должностям.

Под предложенной петицией уже начат сбор подписей.

Репортаж о протестной акции в Санкт-Петербурге будет опубликован в ближайшем номере «Правды».

(Соб. инф.).

Медпомощь просит помощи

Главный врач больницы, расположенной в рабочем посёлке Пижма Нижегородской области, Александр Походенько из-за нехватки средств на текущее содержание медучреждения объявил голодовку. Пороги местной администрации с просьбой помочь он уже устал обивать.

АКЦИЯ будет бессрочной и завершится после решения вопроса по существу, заявил главврач. Несмотря на голодовку, он находится на рабочем месте.

В посёлке проживают около 5 тысяч человек. В местной больнице также оказывают медицинскую помощь жителям близлежащих населённых пунктов. В медучреждении есть терапевт, хирург, окулист, невролог, эндокринолог, лор, педиатр, лаборатория, рентген-кабинет, УЗИ, физиоотделение, стационар и станция «скорой помощи».

— Был и роддом, но его закрыли несколько лет назад, теперь роженицы ездят в Шахунью и Урень за 50—100 километров, — рассказывают местные жители. — Если закроют нашу больницу, что будут делать те, кто нуждается в медицинской помощи, непонятно, ведь ближайшая в 20 километрах от нас.

На проезд в автобусе у больного уйдёт 40 рублей, а за такси придётся выложить 300 рублей в один конец.

— О какой доступности медицины может идти речь, — негодуют люди, — если даже в крупных посёлках больницы на грани выживания?!

По сообщениям информагентств.

Нет — государственному перевороту!

В БРАЗИЛИИ не стихают массовые акции протеста против нового правительства, сформированного бывшим вице-президентом страны Мишелом Темером после временного отстранения от власти главы государства Дилмы Руссефф. Участники многотысячных демонстраций в Бразилиа, Сан-Паулу, Рио-де-Жанейро и Белу-Оризонти называют случившееся незаконной сменой власти, замаскированной под импичмент президента, и, скандируя «Нет — государственному перевороту!», «Долой Темера!», призывают исполняющего обязанности главы государства уйти в отставку. Манифестанты жёстко критикуют созданный им кабинет, состоящий исключительно из белых мужчин (весьма непривычная ситуация для многонациональной и многоцветной Бразилии), значительная часть которых так или иначе причастны к громкому скандалу о хищениях в государственной нефтегазовой компании «Петробрас». По данным соцопросов, не более 2% бразильцев согласны на то, чтобы именно Темер выполнял функции лидера страны: ведь председателя Партии бразильского демократического движения самого обвиняют в коррупции.

Сторонники Руссефф и министры её распущенного правительства рассчитывают на помощь и солидарность из-за рубежа. Восемь государств Латинской Америки выразили серьёзную обеспокоенность событиями в Бразилии. При этом Венесуэла отозвала посла, а Сальвадор заявил, что не признаёт кабинет Темера.

Напомним, у бразильских сенаторов есть полгода на изучение обвинений против Дилмы Руссефф. Если в их правдивости усомнятся, она сможет вернуться в своё кресло. Однако Мишел Темер уже заявил, что процесс импичмента не будет растянут на 180 дней, а завершится за три — три с половиной месяца. «Иначе некому будет встречать гостей Олимпиады в качестве президента Бразилии», — цитирует и.о. главы государства агентство «Рейтер».

Елена МОРОЗОВА.
Фото **Рейтер.**

Курьер новостей

За ревизорами не угнаться

СЧЁТНОЙ палатой РФ установлены финансовые нарушения в расходах федерального бюджета на национальную оборону общей суммой 208,6 млрд. рублей. По состоянию на 1 января 2016 года, в федеральный бюджет возвращено 606,3 млн. рублей. Такие данные приведены в отчёте Счётной палаты РФ об итогах работы в 2015 году.

Ремонтируем призраки

ПРОКУРАТУРОЙ Чувашии выявлено 198 нарушений в республиканской программе капремонта многоквартирных домов, внесено 57 представлений, принесён один протест и возбуждено три дела об административных правонарушениях. В ходе прокурорской проверки в ряде муниципалитетов были выявлены удивительные факты. Так, в Шумерле в программу ремонта были включены... несуществующий дом (ул. Красноармейская, д.17/1) и два ветхих дома (с превышением 70-процентного износа). В Чебоксарах в программе на 2014 год значился капитальный ремонт системы горячего водоснабжения дома по Московскому проспекту, 8, которой там просто нет.

Выставляют за ворота

ОКАЗАТЬСЯ клиентами рынка труда в ближайшее время могут почти 3 тысячи тружеников Челябинской области. По данным главного регионального управления по труду и занятости населения, о намерении провести массовые увольнения сообщили администрации 14 предприятий. Если же учесть ещё и число жителей области, которые будут уволены с предприятий не в рамках массовых увольнений, то, по оценкам экспертов, за воротами в ближайшее время могут остаться более 5 тысяч человек. Всего о сокращении без малого 2,2 тысячи своих сотрудников заявили в 271 организации региона. В настоящее время только в Челябинске ищут работу 15 тысяч человек.

По сообщениям корреспондентов «Правды» и информагентств.

Штаб протеста

Дадим по рукам поджигателям войны

Пионерская линейка, которую КПРФ провела 15 мая в честь 94-й годовщины со дня основания Всесоюзной пионерской организации и 92-й годовщины со дня присвоения ей имени В.И. Ленина, прошла как заметная акция по всей стране. Конечно, особенно красочным был приём в пионеры на Красной площади, где красные галстуки были повязаны более чем 4 тысячам ребят из Москвы, Подмосковья, Дагестана, Кабардино-Балкарии, Северной Осетии, 30 городов России, а также из Донецка и Луганска. Но и в других городах России этот день стал красочным праздником для многих юных россиян. Об этом заявил, открывая 17 мая очередное заседание Общероссийского штаба по координации протестных действий, его руководитель, заместитель Председателя ЦК КПРФ Владимир Кашин.

ВЫРАЗИВ благодарность входящим в состав штаба партиям и общественным организациям за участие в проведённой акции, он призвал их не расслабляться и сосредоточиться на подготовке к проведению новых масштабных мероприятий: Дню защиты детей 1 июня, Дню русского языка 4—6 июня и Всероссийской акции протеста «Анти-НАТО» 18—22 июня. Задача членов КПРФ, сторонников партии и входящих в состав штаба союзников по левопатриотическому фронту — не оставить 1 июня без внимания ни одну школу, ни один детский дом. Каждый ребёнок должен почувствовать, что он нужен стране и сегодня, и когда вырастет и войдёт в большой мир не просто обывателем, но гражданином, подчеркнул В. Кашин.

Что касается Дня русского языка, то этот праздник утвердился благодаря инициативе КПРФ. 4—6 июня — это большая Всероссийская акция. Первый праздник русского языка в день рождения Александра Сергеевича Пушкина 6 июня был проведён по инициативе КПРФ на юге страны несколько лет назад. И в этом году в Ставрополе будет проведён большой праздник русского языка, который соберёт представителей народов юга России.

Сегодня, когда НАТО и США усиливают давление на Россию, размещают свои войска вдоль наших границ, отметил В. Кашин, проведение акции «Анти-НАТО» 18—22 июня, в преддверии 75-й годовщины трагического начала Великой Отечественной войны, весьма символично. Это будет наш протест против поджигателей новой войны. Поэтому его надо провести мощно и представительно от Калининграда до Владивостока.

Участники заседания обсудили ход подготовки к предстоящим акциям. На нём также выступил с рассказом о приёме в пионеры первый секретарь Кировского обкома КПРФ Сергей Мамаев, а первый секретарь Ставропольского крайкома КПРФ Виктор Гончаров рассказал о подготовке к празднику Дня русского языка в Ставрополе.

Валентин СИМОНИН.

ISSN 0233-4275
9 770233 427776 16053

Крепить сотрудничество братских партий

В Праге прошёл IX очередной съезд Коммунистической партии Чехии и Моравии. В его работе приняли участие заместитель Председателя ЦК КПРФ Д.Г. Новиков и секретарь Санкт-Петербургского городского комитета Компартии Р.И. Кононенко.

С ДОКЛАДОМ о работе КПЧМ за период с мая 2012-го по май 2016 года выступил Председатель Центрального Комитета партии Войтех Филип. Обсуждение основных идей доклада, рассмотрение проектов итоговых документов и формирование выборных органов стали ключевыми вопросами съезда.

Выступая с трибуны форума, Д.Г. Новиков передал делегатам тёплое приветствие от имени российских коммунистов, направленное Председателем ЦК КПРФ Г.А. Зюгановым.

В нём, в частности, говорится: «Коммунистическая партия Чехии и Моравии отмечает в эти дни знаменательную годовщину — своё 95-летие. Партия является единственной политической силой в стране, активно выступающей за подлинную демократию и улучшение положения широких слоёв населения Чехии.

КПЧМ стоит во главе попыток перенести все последствия капиталистического кризиса на плечи трудящихся. Ваши активные действия за права человека, за независимую политику, против втягивания страны в агрессивные планы НАТО завоёвывают симпатии в чешском обществе.

Мы высоко ценим вклад КПЧМ в укрепление международного сотрудничества коммунистических и рабочих партий.

Наши партии связывают узы давней дружбы, солидарности и пролетарского интернационализма. В их основе лежит общая цель коммунистов — построение социалистического общества.

Желаем успешной работы съезду и выражаем уверенность, что его решения будут способствовать дальнейшему укреплению партии».

Обращаясь к делегатам, Д.Г. Новиков далее сказал: «КПРФ и КПЧМ действуют вместе ради того, чтобы наш мир был лучше, добрее и справедливее. Все последние годы отношения между нашими партиями уверенно укреплялись. С товарищем Филипом Г.А. Зюганов и другие руководители КПРФ не раз обсуждали перспективы развития нашего взаимодействия. Обмен мнениями проходил в Праге, в Москве, на международных встречах коммунистических и рабочих партий. Уверен, что наше сотрудничество будет успешно развиваться и дальше.

Сегодняшний мир полон самых острых противоречий, проблем и конфликтов. Их причины мы с вами хорошо знаем. Капитализм вот уже сто лет переживает острейший кризис. Все его последствия капитал перекладывает на плечи народных масс.

В XX веке власти капитала противостоял СССР, а затем — и другие страны социализма. Империалистам приходилось это учитывать. Сегодня маски сброшены. Трудящихся лишают многих социальных завоеваний. В мире всё больше бедности, угнетения, страданий и войн. Капитал поощряет самые отвратительные явления и самые реакционные силы — от религиозного фанатизма до фашизма.

Что означает происходящее на планете? Оно означает: у нас, у коммунистов, впереди много работы.

Сегодня очень важно расширять фронт прогрессивных, антиимпериалистических сил, всех, кто выступает против войны, против агрессивной политики НАТО.

Исключительно важно укреплять антифашистское движение, и прежде всего поддержать коммунистов Украины во главе с П.Н. Симоненко. Они подвергаются жесточайшему давлению со стороны реакции и неонацизма.

Крайне необходимо нести социалистическое сознание в массы трудящихся.

Всё это — борьба ради настоящего и будущего. Борьба за лучший мир и социализм!

В этой деятельности нас вдохновляют подвиги тех, кто уничтожил гидру фашизма в мае 1945 года.

В этой борьбе нас ведёт за собой пример тех, кто свершил первый прорыв к социализму в октябре 1917 года. В следующем году мы отметим 100-летие со дня свершения Великой Октябрьской социалистической революции. КПРФ готовится к этому юбилею с особыми чувствами.

Что есть в арсенале современных коммунистов, чтобы справиться с теми задачами, которые стоят перед нами?

Наше движение знает много больших испытаний и крупных побед. У нас есть важный опыт, на который мы можем опираться.

С нами имена наших великих героев — Владимира Ленина, Георгия Димитрова, Эрнста Тельмана, Юлиуса Фучика, Хо Ши Мина, Эрнесто Че Гевары и многих других.

У нас есть самая глубокая теория общественного развития — марксизм-ленинизм и есть убедительная история социалистического созидания, которую продолжают сегодня Китай, Вьетнам, Куба.

У нас есть уверенный взгляд в будущее!

Желаю чешским коммунистам сил, оптимизма и больших успехов!

Хороших результатов IX съезду Коммунистической партии Чехии и Моравии!

За победу социализма!»

Участие в работе съезда приняли представители ещё нескольких левых партий и посольств ряда стран, работающих в Чехии. В числе других гостей делегаты тепло приветствовали выступление лидера Компартии Украины П.Н. Симоненко.

В процессе работы съезда прямым тайным голосованием делегатов на новый срок Председателем ЦК КПЧМ был переизбран товарищ Войтех Филип. По такой же процедуре делегаты избрали первого заместителя Председателя Центрального Комитета, двух его заместителей, членов ЦК и председателей ряда комиссий.

В ходе форума состоялась встреча Д.Г. Новикова с Председателем ЦК чешской Компартии. Дмитрий Новиков поздравил товарища Филипа с избранием руководителем КПЧМ на следующий срок и передал наилучшие пожелания от имени Председателя ЦК КПРФ Г.А. Зюганова.

Во время беседы Д.Г. Новиков представил характеристику социально-экономической и политической ситуации в России в преддверии парламентских выборов и проинформировал о тех задачах, которые предстоит решать российским коммунистам в ближайшее время. Войтех Филип, в свою очередь, рассказал о предложениях партии, которые нацелены на улучшение жизни трудящихся Чешской Республики, и об особенностях работы коммунистов в текущих условиях.

Представители двух братских партий обсудили актуальные проблемы современной международной обстановки, включая вопросы подготовки к очередному Международному совещанию коммунистических и рабочих партий, которое состоится в конце нынешнего года в Ханое. Участники беседы подчеркнули необходимость дальнейшего укрепления отношений дружбы и сотрудничества между КПРФ и КПЧМ.

Пресс-служба ЦК КПРФ.

Адреса сопротивления

ОСАГО с большим аппетитом

НА ГЛАВНОЙ площади города Кинешма Ивановской области прошёл организованный коммунистами митинг против полисов ОСАГО.

В ходе акции кинешемские автовладельцы высказывали своё мнение по поводу «автогражданки». Федеральное законодательство по этому вопросу, как считают участники акции, не урегулировано должным образом. Своё недовольство они выразили и в лозунгах: «У меня машина «ВАЗ», а плачу, как за «Камаз»!», «ОСАГО без дополнительных услуг и без переплат!», «Автомобиль не корова, хватит его доить!», «Прокуратура и ФАС, вы нас не слышите?» и др.

Пресс-служба Кинешемского горкома КПРФ.

Парламентский дневник

Реформаторский зуд

Контрольные и законодательные функции российского парламента в равной степени нашли отражение в повестке дня пленарного заседания Государственной думы 18 мая. Первую половину дня депутатский корпус заслушивал отчёт главного аудитора страны Татьяны Голиковой о работе Счётной палаты РФ в 2015 году, а также в рамках «правительственного часа» — информацию министра по делам гражданской обороны, чрезвычайным ситуациям и ликвидации последствий стихийных бедствий Владимира Пучкова. Вторую половину дня думцы трудились на ниве законотворчества преимущественно в роли «группы поддержки» президентских и правительственных инициатив.

Куда «ушли» полтриллиона?

Татьяна Голикова довела до сведения депутатов, что в минувшем году аудиторами Счётной палаты РФ было выявлено около трёх с половиной тысяч нарушений. В денежном эквиваленте это соответствует 516,5 миллиарда рублей. В федеральный бюджет возвращены 10,3 миллиарда рублей — в общем-то, крохи, если учесть величину потерь. По результатам проверок в следственные органы, ФСБ и Генпрокуратуру направлено 118 материалов. По ним заведено 44 уголовных дела, из которых почти половина приходится на четырёх распорядителей бюджетных средств: Спецстрой России, Росрезерв, Федеральную таможенную службу и минстрой. К административной ответственности привлечены 79 должностных лиц, общая сумма наложенных на них штрафов составила 975,5 тысячи рублей. Председатель Счётной палаты остановилась на отдельных уголовных делах. Так, при проверке реализации госконтракта на выполнение работ по строительству Красногорского водоподъёмного гидроузла на реке Иртыш установлены факты оплаты невыполненных работ в размере 250 миллионов рублей. Возбуждены уголовные дела на должностных лиц Управления заказчика по строительству объектов Омского гидроузла, а также на бывшего министра транспортного комплекса Омской области, причинившего госказне ущерб в размере 841 миллиона рублей. Уголовное дело по хищению в особо крупном размере путём мошенничества возбуждено в отношении должностных лиц и работников коммерческих организаций, причастных к необоснованному расходованию 440 миллионов рублей при проведении модернизации Единой автоматизированной информационной системы таможенных органов.

После заслушивания доклада представители фракций задали председателю Счётной палаты вопросы, которые, определяя будущий вектор действий контрольного органа, скорее напоминали наказы. **Виктора Коломейцева** волновала обостряющаяся проблема непомерной долговой нагрузки регионов. По данным 2015 года, 41 субъект РФ имеет дефицит бюджета более 10 процентов собственных доходов, а долг 14 регионов превысил собственные доходы их бюджетов без учёта безвозмездной помощи.

Причина несбалансированности бюджетов кроется, главным образом, в передаче регионам полномочий без соответствующего финансового обеспечения. Анализ Счётной палаты показал, что только по предметам совместного ведения количество полномочий возросло с 46 до 105. Больше чем в 10 раз увеличилось и количество делегированных полномочий: с 11 до 117. Причём удельный вес расходов федеральной казны на дотации регионам для выравнивания и обеспечения сбалансированности бюджетов снижается.

Николай Харитонов затронул вопрос переоценки объектов приватизации. По мнению депутата, пора предъявить приватизаторам счёт, исходя из реальной стоимости приобретённого ими имущества. Выступивший от фракции КПРФ **Николай Коломейцев** выразил убеждённость, что Счётная палата является сегодня наиболее компетентным экспертно-аналитическим контрольным органом, который, имея доступ к высшим должностным лицам, мог бы взять на себя роль своеобразного теневого правительства, чтобы способствовать выведению экономики страны из того пещерного монетаризма, в коем на веки вечные застрял финансово-экономический блок ныне действующего кабинета министров.

Чрезвычайное ведомство

На «правительственном часе» парламентарии, заслушав информацию главы МЧС России Владимира Пучкова о выполнении стоящих перед министерством задач, высказали свои предложения по улучшению работы ведомства. Николай Харитонов рекомендовал плотнее сотрудничать с министерствами водного, лесного и сельского хозяйств, чтобы совместно с ними принимать упреждающие меры по недопущению возникновения чрезвычайных ситуаций. **Владимир Бессонов** указал на необходимость восстановления сокращения на селе пожарных подразделений, более согласованной реализации федеральной и региональных программ защиты населения и территорий от чрезвычайных ситуаций природного и техногенного характера, а также поинтересовался, как идёт закупка министерством производимого в Ростовской области самолёта Бе-200.

Позицию фракции обобщил в своём выступлении **Николай Иванов.** Он отметил, что МЧС пользуется заслуженным уважением у населения страны, и остановился на тех проблемах, решение которых позволило бы, по его мнению, существенно улучшить качество жизни наших граждан. Внедрение комплексной системы экстренного оповещения населения об угрозе возникновения чрезвычайных ситуаций тормозится отсутствием федеральной программы её финансирования, заметил депутат. И здесь министерству следует проявить большую настойчивость.

Крупным проектом по обеспечению всесторонней безопасности населения стал аппаратно-программный комплекс «Безопасный город». Однако 40 принятых федеральных нормативно-правовых актов не решают всех аспектов его функционирования. Нужен федеральный закон или постановление правительства. До сих пор не принята программа по финансированию этого комплекса, хотя устанавливался срок — декабрь 2015 года. И последняя проблема, на которую обратил внимание главы МЧС парламентарий, — это необходимость повышения социальной защищённости сотрудников и военнослужащих МЧС. С мая 2015 года, напомнил депутат, им отменена 20-процентная надбавка за особые условия службы, хотя они и остались прежними. Для решения вопроса требуется около 10 миллионов рублей в год на территориальные органы МЧС в каждом субъекте. И эти деньги необходимо найти, потому что забота о людях не только повышает авторитет руководства, но и способствует более эффективному решению задач, которые стоят перед МЧС, подчеркнул депутат-коммунист.

Кто окажется под прицелом «гвардейцев»?

Госдума приняла в первом чтении пакет президентских законопроектов о создании в России национальной гвардии, в которую войдут внутренние войска МВД, включая подразделения СОБР и ОМОН, а также ФГУП «Охрана». Изрядно общипанное (и структурно, и функционально), МВД получит подпитку за счёт упраздняемых федеральных служб: миграционной и по контролю за оборотом наркотиков.

Руководство войсками нацгвардии будет осуществлять непосредственно президент, а управление возложено на директора вновь создаваемой Федеральной службы войск национальной гвардии, который одновременно будет являться и главнокомандующим этими войсками.

Задачи, возложенные на новую силовую структуру, уподобляют её спруту, способному охватить все жизненные центры государственного организма и моментально среагировать на возникновение любого очага напряжения. Возможно, сравнение это навевает весьма нелицеприятные ассоциации. Но судите сами: наведение общественного порядка и обеспечение режима чрезвычайного положения, борьба с терроризмом и экстремизмом, территориальная оборона РФ и содействие пограничным органам ФСБ России в охране государственной границы, контроль за оборотом оружия и охрана важных гособъектов и спецгрузов — ко всему этому «гвардейцы» приложат руку, а если нужно, дубинки и дула автоматов. По решению президента войска национальной гвардии могут привлекаться к выполнению и других задач с использованием вооружения.

Законопроекты были приняты голосами депутатов «Единой России», ЛДПР и «Справедливой России». Фракция КПРФ, отметив непроработанность законопроектов, их не поддержала.

Вячеслав Тетёкин заявил, что президентская инициатива вызывает двоякое отношение. С одной стороны, усиление борьбы с терроризмом, равно как и встряска МВД, погрязшего в коррупции, необходимы, но, с другой стороны, сосредоточение всех силовых систем страны в одних руках, принижение роли законодательной власти чреваты серьёзными политическими последствиями. Есть основания полагать, отметил депутат, что возникновение нового силового формирования связано с ухудшением в результате провальной политики правительства социально-экономической обстановки в стране. Даже по официальным данным, сегодня в России почти 14 миллионов нищих, на деле же — около 20 миллионов. И их число продолжает возрастать. Так не лучше ли накормить людей и дать им работу, чем усиливать структуры, которые будут подавлять естественное недовольство этих людей? — задался вопросом депутат. Вполне возможно, что «гвардейцы» окажутся востребованными и на предстоящих выборах, чтобы предотвращать эксцессы. Однако тут прослеживаются неприятные тенденции, заметил В. Тетёкин. В целом ряде случаев участники проводимых КПРФ уличных мероприятий сталкивались с насилием. А полиция сохраняла при этом невозмутимость. Не уподобится ли нацгвардия ниппелю, который пропускает воздух только в одну сторону? — выразил беспокойство парламентарий. И подытожил: бесполезно укреплять репрессивную систему, когда ухудшающиеся условия жизни людей вызывают у них усиливающееся недовольство.

Игра в пинг-понг

Правительство, надо отдать должное, борется со скукой не шуточно. Как вдарит «оптимизацией» или «валоризацией» — пыль столбом, дым коромыслом. Покончив с образованием и здравоохранением, решили теперь государственные внебюджетные фонды прочесать. А что? Закисли там голубчики. Давай «движуху», чтоб от правительства не отставать! Минфин вызвался устроить всем развлечение по первому классу, предложив администрирование страховых взносов на обязательное пенсионное, социальное и медицинское страхование передать от органов управления внебюджетных фондов Федеральной налоговой службе. Заказчиком выступил президент. О необходимости создания единого фискального механизма он непрозрачно намекнул в своём Послании Федеральному собранию. О том, что это уже проходили, в горячке бурной деятельности, видимо, подзабыли. Да депутаты напомнили: это уже четвёртое оргструктурное преобразование в администрировании взносов в социальные внебюджетные фонды.

Как правительственная затея будет выглядеть? Исчислением и взиманием страховых взносов займётся ФНС, а всё, что касается учёта стажевых характеристик работника, вредных условий труда и других параметров, которые не влияют на величину взносов, останется прерогативой Пенсионного фонда. Фонды по-прежнему будут исполнять полномочия страховщика, формируя, например, выплаты по больничным листам. Предполагается сохранить за органами управления внебюджетных фондов и взносы на социальное страхование от несчастных случаев на производстве и профессиональных заболеваний в силу сложности их исчисления. Словом, заваруха — ещё та! Более чем 11 тысяч человек потребуется дополнительно налоговым органам, чтобы справиться с возросшим объёмом работ. Насколько сократится численность сотрудников внебюджетных фондов, представитель правительства ответил уклончиво: дескать, сократится «пропорционально денежному содержанию». Однако депутаты хорошо помнят предыдущие структурные преобразования, потребовавшие и большого числа новых сотрудников, и немалых финансовых затрат. Увеличится, полагает Николай Коломейцев, и отчётность, хотя представители «партии власти» пытались убедить парламентариев в обратном. Всё это не только ляжет новым грузом на работодателей, создаст риск недобора страховых взносов, но и приведёт к сбою в системе пенсионного и социального страхования, убеждён Н. Коломейцев. А главное, никто не ответил на вопрос: зачем всё это делается?

Правительственную инициативу одобрили «единороссы» и эсеры.

Татьяна ОФИЦЕРОВА.

Нужен общероссийский памятник-мемориал жертвам фашистской оккупации

Выступление на пленарном заседании Госдумы 17 мая от имени фракции КПРФ депутата Т.В. Плетнёвой

Уважаемые коллеги! В конце 2013 года в здании Союза писателей России по инициативе основателя общества «Поле заживо сожжённых» поэта Владимира Фомичёва состоялся народный сход, посвящённый памяти русских деревень, сёл и их жителей, убитых фашистскими захватчиками на оккупированных территориях во время войны. «Сожжённые заживо взывают к нам» — под таким заголовком 24 января 2014 года в газете «Правда» вышла статья публициста Виктора Кожемяко об этой волнующей встрече людей разных поколений. И теперь «Правда» справедливо продолжает вести начатую тогда тему!

Главный вопрос, который подняли участники той встречи, такой: к 70-летию Великой Победы обязательно должен быть создан общенациональный памятник-мемориал миллионам мирных жителей, ставших жертвами фашистской оккупации в годы Великой Отечественной войны. Организация «Поле заживо сожжённых» ещё ранее, в 2008 году, обратилась к президенту РФ (тогда Д. Медведеву) с просьбой о создании такого памятника в нашей стране.

У нас в Советском Союзе были аналогичные памятники, наши святыни — «Хатынь» и «Бабий Яр», но они оказались сегодня за границей. А в России теперь такого памятника нет. Но ведь он очень нужен! Никогда не забуду, как я, учительница, везла своих детей в Хатынь и как мы шли по той красной (кровавой!) дорожке к главному памятнику, где старик держит на руках погибшего мальчика и где вместо сожжённых домов — колокольчики памяти. Вы знаете, даже самые хулиганистые ребята шли с волнением и с придыханием смотрели на это...

О Великой Отечественной войне сказано очень много, однако всего сказать, наверное, не удастся никогда. Но особенно необходимо, чтобы новые поколения знали о чудовищных жертвах наших людей на оккупированных фашистами территориях, о трагедии тысяч сёл, деревень, уничтоженных оккупантами вместе с жителями.

Чем же идейно подпитывались немецкие солдаты, вроде бы тоже люди, которые шли к нам с оружием? Зачитаю, хоть и противно мне это, выдержку из памятки немецкого солдата:

«У тебя нет сердца и нервов, на войне они не нужны. Уничтожь в себе жалость, сострадание. Убивай всякого русского, не останавливайся ни перед кем, будь перед тобой старик, женщина, девочка или мальчик. Убивай, этим самым спасёшь себя от гибели, обеспечишь будущее своей семье и прославишься навек». Вот такие страшные слова были написаны от имени главаря фашистов, их фюрера.

Свои преступные замыслы фашистские агрессоры начали осуществлять сразу же после того, как вторглись на нашу землю. Я не буду перечислять все области, все города, которые были под пятой захватчиков. Скажу только, что 24 тогдашние области РСФСР были оккупированы. Была и совсем недолгая оккупация, была и длившаяся почти три года. Уничтожены музеи-усадьбы великих русских писателей: Пушкина — в Михайловском, Тургенева — в Спасском-Лутовинове, Толстого — в Ясной Поляне, композитора Чайковского — в Клину.

Немцы уничтожили 12 тысяч 150 промышленных предприятий, 13 тысяч километров железных дорог, разорили и разграбили 52800 колхозов, 860 совхозов. Только в одной Смоленской области было сожжено более 5 тысяч сёл и деревень, из них около 300 — вместе с сожжёнными заживо людьми. Представляете, какие цифры? А такие крупные города, как Воронеж, Калинин, Новгород, Орёл, Псков, Ростов-на-Дону, Смоленск и другие, были уничтожены практически до основания. Нет ни одного села на оккупированной территории, в котором гитлеровцы не творили бы бесчинства, не расстреливали бы женщин, стариков и детей.

Надо помнить, что Победу в Великой Отечественной войне одержал советский народ под руководством Коммунистической партии, которую возглавлял Иосиф Виссарионович Сталин. Основную тяжесть войны вынесло поколение тех, кто был воспитан на советской идеологии, и это поколение остановило гитлеровские полчища, под которыми к тому времени находилась уже вся Европа.

И если сегодня мы празднуем Победу, то мы должны отдавать себе отчёт, что она была такой, какой была, и нельзя из неё вычёркивать ни Сталина, ни партбилеты, ни Красное знамя с серпом и молотом. И должны мы понимать, что закрывать ленинский Мавзолей фанерными щитами — это кощунство. Что прежде всего сделал бы Гитлер в 1941 году, если бы он Москву взял? Как вы думаете? Он сразу же снёс бы Мавзолей В.И. Ленина. А ведь драпировка Мавзолея — это виртуальный снос его нынешней властью.

Почему на Украине неистовствующим фашистам так не нравится День Победы — этот день нашей радости и ликования? Они хотели бы отмечать день скорби по Гитлеру и бандеровцам. И кто сегодня рассуждает о тождественности нацизма и сталинизма, тот оскорбляет память тех миллионов советских солдат, которые пали во имя Победы, память миллионов людей, загубленных фашистами на оккупированной территории.

Скажите, пожалуйста, кому хотят угодить отрицанием всего советского? Я никак не могу понять. Я знаю, что большинство сидящих в зале думают так же, как и я. Может быть, мы хотим нынешним нуворишам угождать, которые боятся, что у них отберут их неправедно нажитое добро? Может быть, мы хотим тем ненавистникам России за рубежом угождать, что мы вот такие «демократы» стали? А может быть, кем-то движет обида? Может быть, злость кем-то движет? А может, страх перед возвращением справедливого социалистического общества?

Я позволю себе зачитать четверостишие поэта-фронтовика Александра Межирова. Вы знаете, мне батюшка, священник, эти стихи дал, но я только четверостишие за неимением времени вам зачитаю:

Может родина сына обидеть
Или даже камнями побить.
Можно родину возненавидеть —
Невозможно её разлюбить.

Я считаю, что обидой нельзя жить, надо всегда сопоставлять всё со временем. А тогда такое было время — война...

Но «пятая колонна», которая у нас есть, она может разлюбить свою родину, и, по-моему, она её никогда и не любила. Вот шествовал «Бессмертный полк», такое замечательное людское движение снизу. И что после этого? После парада, после шествия «Бессмертного полка» сколько ёрничали средства массовой информации, например «Эхо Москвы» и другие. Говорили, что наши солдаты идут оскалившись, что «Бессмертный полк» — это поход мёртвых. Я не знаю, кто спонсирует эти СМИ, но не могу понять, почему им это разрешается делать.

На двух стульях сидеть неудобно, обязательно упадёшь, поэтому, когда мы делаем хорошее дело, надо непременно доводить его до конца.

Патриотическое воспитание — вот что сегодня главное для нас всех. И памятник-мемориал жертвам фашистской оккупации, о необходимости которого я говорю сегодня, в преддверии 75-летия начала Великой Отечественной войны, — это важная часть нашей памяти, нашего воспитания молодых поколений. Поэтому, надеюсь, все вы меня поддержите, если я такой запрос направлю в правительство.

Возвращаясь к напечатанному

Правосудие по-липецки продолжается

«Правда» уже писала о том, как в преддверии выборов «партия власти» прессует реальных конкурентов. Статья Николая Кожанова называлась «Правосудие по-липецки» («Правда», №140 2015 года). Случай был, и правда, уникальный для Липецкой области: на 113 мандатов депутатов представительных органов Измалковского района КПРФ выдвинула 93 кандидата. До регистрации дошли более 50, а выиграл выборы генеральный директор народного предприятия «Измалковский элеватор» Сергей Геннадьевич Музалёв, в тот момент находившийся в СИЗО по причине спешно заведённого на него уголовного дела.

● *С.Г. Музалёв.*

ЯВНЫЙ ПРОВАЛ надуманных обвинений в адрес гендиректора НП «Измалковский элеватор» не остановил попыток рейдерского захвата предприятия.

Утром 17 февраля работа элеватора была парализована действиями сотрудников УМВД РФ по Липецкой области, изымавших оргтехнику и документацию в рамках некоего уголовного дела, о деталях которого руководству предприятия не сообщалось. Дошло до того, что стражи порядка опечатали служебный туалет и в коридор поставили ведро «для нужд». Сам гендиректор С.Г. Музалёв уверен, что под прикрытием силовиков произошла очередная попытка рейдерского захвата элеватора в пользу некой компании «Лимак».

О многом говорит и то, что во время обыска из помещения конторы были удалены представители СМИ, которые пытались выяснить обстоятельства дела. Сотрудник полиции попытался отнять фотоаппарат у журналиста, когда увидел, что тот делает снимки. Генерального директора предприятия от общения с прессой «оберегали» несколько крепких мужчин в гражданском.

— Это уже четвёртый обыск с осени прошлого года, — возмущалась исполнительный директор предприятия Л.Н. Денисова. — Сегодня изымают всю документацию. Делают это без описи. Как потом возвращать будут? С умыслом всё сделано. Мы увидели служебные корочки только у двух сотрудников, остальные вроде с ними. Изъяли даже документы на технику. У некоторых сотрудников забрали личные телефоны, чтобы не было никакой съёмки. Всё делается для того, чтобы парализовать работу народного предприятия.

Пока шли обыски, в ворота элеватора на разгрузку заезжал очередной грузовик. Предприятие продолжало работать — зерно ждать не будет.

Только вечером, после того как сотрудники полиции вывезли с элеватора всё изъятое, свои комментарии дал гендиректор народного предприятия С.Г. Музалёв:

— На нашем предприятии прошли следственные действия в отношении Нины Никульниковой, гендиректора ООО «Инвест-Агро». Она обвиняется по части первой статьи 201 УК РФ, предусматривающей уголовную ответственность за злоупотребление полномочиями. Дело в том, что в январе прошлого года 1600 пайщиков пяти сельсоветов Измалковского района на собраниях решили расторгнуть договоры аренды своей земли с «Инвест-Агро» и заключить их с нашим народным предприятием. Кому-то это очень не понравилось. А сейчас УМВД РФ по Липецкой области, преследуя Никульникову, почему-то решило изъять и у нас всю документацию, что крайне усложнило деятельность элеватора. Становятся реальностью неоднократные угрозы в наш адрес Николая Тагинцева, заместителя главы области, курирующего сельское хозяйство, и начальника областного управления сельского хозяйства Олега Долгих с целью понудить передать контроль над элеватором компании «Лимак». Вначале нас замучили проверками контролирующих организаций, теперь приходит к нам полиция...

По словам Сергея Музалёва, цена элеватора — 50 млн. рублей. Плюс паи селян, составляющие в совокупности 12800 га земли. Получается действительно хороший куш, в борьбе за который власть не чурается никаких средств.

Кстати, уже на другой день после «вторжения», 18 февраля, на очередной сессии областного Совета Олег Долгих предложил депутатам передать без конкурса неизвестным в регионе фирмам имущество всех предприятий, входивших в ОГУП «Липецкое»: ООО «АГРОКОНСАЛТИНГ», ООО «Согласие», ООО «АГРОРЕСУРС» и 21,25 акции народного предприятия «Измалковский элеватор». При этом всё их имущество продавалось за цену, в 10 раз меньшую его оценочной стоимости. (В марте 2015 года активы предприятия оценивались почти в 1,5 млрд. руб.)

При этом само ОГУП «Липецкое» было создано в 2010 году по инициативе главы администрации области О.П. Королёва. В его уставный капитал из бюджета области влили тогда 150 млн. рублей, чтобы покрыть убытки в размере 8,5 млрд. рублей, полученные хозяйствами региона от деятельности их предыдущих владельцев. За время распоряжения долями дочерних обществ «Липецкое» осуществило ряд успешных мероприятий по реструктуризации кредиторской задолженности, в результате чего объём долгов перед контрагентами был уменьшен более чем на 5 млрд. рублей. И вот на этом этапе, этапе начавшегося роста ранее дышавших на ладан хозяйств (к примеру, дойное стадо в ООО «Согласие» сейчас даёт 18% всего молока, получаемого в регионе), администрация области решает ОГУП «Липецкое» продать!

Вот как прокомментировал сложившуюся ситуацию на сессии облсовета заместитель председателя фракции КПРФ в областном Совете С.В. Токарев:

— Власть много говорит о поддержке кооперации и народных предприятий, но отдаёт за бесценок имущество ОГУП «Липецкое», владеющее без малого четвертью акций народного предприятия «Измалковский элеватор»! А куда денутся 750 рабочих мест, созданных в ОГУП «Липецкое» за время его работы? Какова будет участь нескольких социально направленных проектов? Кто-то может гарантировать депутатам областного Совета, что новые собственники, которым, подчёркиваю, без торгов, то есть не на рыночных условиях, хотят передать сразу несколько успешно работающих сельхозпредприятий, сохранят эти рабочие места? Кто-то гарантирует, что скот не вырежут, машины и оборудование не станут металлоломом? Мы, фракция КПРФ, будем голосовать против такого решения».

Доводы депутата-коммуниста оказались неуслышанными. В итоге при восьми против и одном воздержавшемся депутате «Липецкое» за копейки ушло с молотка...

В завершение сессии депутат С.В. Токарев попросил правоохранительные органы ещё раз обратить внимание на те события, которые разворачиваются вокруг НП «Измалковский элеватор».

В ночь с 16 на 17 марта в Измалково, возле частного дома, неустановленными лицами был обстрелян из огнестрельного оружия служебный автомобиль гендиректора предприятия. Сергея Музалёва, к счастью, в тот момент в машине не было. Автомобиль получил пять пробоин. Правоохранительными органами ведётся расследование.

Итак, налицо ещё одна попытка запугать С.Г. Музалёва — депутата Преображенского поселкового совета, избранного от КПРФ, человека, занимающего активную общественно-политическую позицию, твёрдо отстаивающего интересы своих избирателей и права трудового коллектива, которым он руководит.

А вскоре был проведён и такой «хитрый» манёвр. 5 апреля на внеочередной сессии Преображенского сельсовета Измалковского района было принято решение... о самороспуске: шесть из девяти депутатов написали заявления о том, что снимают с себя полномочия народных избранников.

Это тот самый сельсовет, который только в сентябре 2015 года избирался жителями Преображенья! Это тот самый сельсовет, в состав которого вошёл депутат от КПРФ С.Г. Музалёв! Сельсовет, который этим своим решением создал беспрецедентную ситуацию в области: выборный орган самораспускается без предупреждения...

— Они уже не первый раз от «Единой России» депутатами избирались, кроме вашего представителя, — рассказала сельчанка Наталья. — Плодов их работы мы не видели, поэтому и теперь никаких изменений не заметили. Но депутат от КПРФ Сергей Геннадьевич Музалёв стал в отличие от них активно себя проявлять, встречался с людьми, откликался на наши просьбы. Наверное, поэтому они и сняли с себя полномочия, чтобы ему палки в колёса вставить и своё безделье не показывать.

Правда, у главы сельской администрации другое мнение по поводу уникального самороспуска депутатов, избранных в сентябре минувшего года. Было, дескать, моральное давление со стороны жителей села, поэтому депутаты и вынуждены были сложить с себя полномочия. И даже собрался вроде бы какой-то сход, где и было всё решено. Но с этой версией в корне не соглашаются сельчане: «Да пусть бы и дальше числились депутатами: не было от них ни пользы, ни вреда. А Музалёв бы работал...»

Как считает Сергей Музалёв, решение о самороспуске его коллеги приняли по единственной причине — нежеланию власти видеть его, сторонника КПРФ, членом этого органа местного самоуправления.

— Внеочередная сессия сельсовета была созвана с нарушением действующих норм. Все депутаты, кроме меня, — члены «Единой России». Жители села, естественно, возмущаются: ведь депутатов они избрали для работы, а не для самороспуска.

Новый состав Преображенского сельсовета будет избран в Единый день голосования 18 сентября этого года. Музалёв считает, что наверняка все депутаты «самораспустившегося» сельсовета будут снова баллотироваться в состав этого органа самоуправления. Правда, неизвестно, что они на этот раз скажут избирателям. Зато известно другое: бюджет сельского поселения был свёрстан до половины нынешнего года. Следовательно, больше чем на полгода жителям Преображенья придётся забыть о помощи районного и областного бюджетов со всеми вытекающими отсюда последствиями.

Сам Музалёв также твёрдо намерен баллотироваться в новый состав Преображенского сельсовета, если к тому времени не попадёт под суд. Он неоднократно заявлял о своей невиновности в инкриминируемом ему преступлении и уверен, что стал жертвой расправы со стороны коррумпированных чиновников, желающих прибрать к своим рукам возглавляемое им успешное народное предприятие.

Не согласившись с решением «уставших от работы» депутатов, С.Г. Музалёв задумал через суд опротестовать их решение. Но не тут-то было. Суд нашёл массу нарушений, но... фактически признал своё бессилие. В постановлении суда записано буквально следующее: «Причиной обращения с данными заявлениями явилось возмущение жителей сельского поселения на бездействие Совета депутатов по поводу значимых в сельском поселении вопросов». При этом суд совсем не волнует, что бюджет поселения свёрстан до июля, а потом просто — ноль! Но, как уточнил судья, «отсутствует законодательная база, определяющая необходимость принятия регионального закона о роспуске Совета депутатов сельского поселения». А если нет закона, то и странная самодеятельность депутатов ничему, дескать, не противоречит...

Вот такие у нас дела с правосудием. А впереди — новые выборы. И хоть не устаёт президент РФ В.В. Путин повторять, что «предвыборная конкуренция должна быть честной и прозрачной, проходить в рамках закона» и что «никто не сомневается в эффективности и объективности работы избирательных комиссий», действительность в нашей области, увы, пока свидетельствует об обратном. Стоит только, например, посмотреть кадры видео одного из городских порталов (которое, правда, через 30 минут было удалено), где руководитель Липецкого областного избиркома Ю.И. Алтухов «заказывает» по телефону количество нужных голосов.

Итак, сидит Юрий Алтухов в своём кабинете и разговаривает с кем-то по телефону, давая указания о том, что десять тысяч голосов — это мало. Потом он обращается к своему сотруднику и говорит, что в итоговый протокол нужно внести 34—35 тысяч голосов.

Депутатский запрос и диск с этим видео были направлены новому главе ЦИК РФ Э.А. Памфиловой. Оттуда пришёл ответ, что материалы отправлены далее — в Генеральную прокуратуру РФ. Хочется верить, что с другим главой облизбиркома и вся выборная кампания сентября пройдёт по-другому. Глядишь, и от Сергея Музалёва наконец отстанут...

В заключение хотелось бы заметить, что в противовес всей этой мутной истории с покушениями на НП «Измалковский элеватор» и его руководителя есть и одно светлое событие. Гендиректор предприятия Сергей Геннадьевич Музалёв написал заявление о вступлении в ряды КПРФ и изъявил желание идти на выборы от нашей партии в областной Совет депутатов. Так что поборемся!

● *Измалковский элеватор — одно из лучших народных предприятий страны.*

Николай РАЗВОРОТНЕВ.
Депутат Госдумы РФ, первый секретарь Липецкого обкома КПРФ.

Удары «реформ»

Барыши затмевают звёзды

Зачем изучать звёзды, отстоящие от нас на миллионы световых лет, все эти туманности, чёрные дыры, когда можно здесь, на Земле, застраивать и продавать огромные территории? Да «до звезды» весь этот космос, барыши-то — вот они, рядом, только руку протяни. Грубо? Да. Но совершенно очевидно, что именно так рассуждают те, кто застраивает территорию вокруг уникальной Пулковской обсерватории в ближайшем пригороде Петербурга. Крупномасштабное строительство не только уничтожает окружающую зелёную зону, оно угрожает деятельности самого научного центра. Пулковская обсерватория может потерять из видимости десятки звёзд и других космических объектов, лишиться множества исследовательских программ. Например, туманность Кольцо находится в 2000 световых лет от Земли. Около 8 тысяч лет назад звезда в центре туманности сбросила газовую оболочку и превратилась в белого карлика. Если рыночным дельцам удастся реализовать свои проекты застройки вокруг обсерватории без ограничений, то эту туманность из Пулкова больше никогда не увидят.

По страницам славной истории

Ещё в 1827 году Петербургская академия наук приняла решение о создании новой обсерватории. Место выбирали наиболее подходящее для точных астрономических наблюдений. Назначенная специальная комиссия остановила выбор на вершине Пулковской горы, находящейся к югу от столицы, на высоте 75 метров над уровнем моря.

С момента основания обсерватория вписала в историю много славных страниц. Но и в нынешних непростых условиях её научная деятельность охватывает практически все приоритетные направления фундаментальных исследований современной астрономии — небесную механику и звёздную динамику, астрометрию (геометрические и кинематические параметры Вселенной), Солнце и солнечно-земные связи, физику и эволюцию звёзд, аппаратуру и методику астрономических наблюдений.

Обсерватории даже удаётся увеличивать количество используемых инструментов. Так, в 2015 году заработал зеркальный телескоп «Сатурн». В 1960—1970-х телескоп работал в стратосфере, а сейчас успешно служит астрономам на Земле.

Обсерватория ежегодно выполняет множество исследований. Во всемирной базе данных об околоземных астероидах пулковских наблюдений насчитывается около 13,5 тысячи. Космические снимки из Петербурга поступают в десятки научных центров.

С 1990 года обсерватория входит в состав охраняемого ЮНЕСКО объекта «Исторический центр Санкт-Петербурга и связанные с ним комплексы памятников».

Согласно указу президента РФ №275 от 2 апреля 1997 года, Пулковская обсерватория включена в Государственный свод особо ценных объектов культурного наследия народов Российской Федерации.

Однако задолго до ЮНЕСКО и президентского указа сохранностью и условиями для нормальной научной работы Пулковской обсерватории озаботилась Советская власть.

С началом Великой Отечественной войны часть сотрудников Пулковской обсерватории ушла на фронт, другие были эвакуированы. К сожалению, сам комплекс зданий научного центра стал целью немецких бомбардировщиков и артиллерии. Основную часть оборудования удалось спасти, включая линзу знаменитого 30-дюймового рефрактора и значительную часть уникальной библиотеки важных работ с XV по XIX век. Но все здания были полностью разрушены.

Ещё до окончания войны было принято решение о восстановлении обсерватории на старом месте. В 1946 году территория на Пулковском холме была расчищена, и там началось возведение основных построек.

В мае 1954-го обсерватория была вновь торжественно открыта. При этом удалось не только восстановить её довоенную функциональность, но и увеличить число используемых измерительных инструментов, а также существенно расширить круг задействованных в работе специалистов, представить множество новых направлений для исследования. Дополнительно были основаны такие отделения, как радиоастрономическое и по изготовлению инструментов с собственной оптической и механической мастерской. Здесь также разместили новый 26-дюймовый телескоп-рефрактор, фотографический полярный телескоп, большой зенитный телескоп, звёздный интерферометр, два солнечных телескопа, коронограф, большой радиотелескоп и все виды лабораторного оборудования.

Вместе с решением восстановить обсерваторию Совет народных комиссаров СССР учредил вокруг неё защитную трёхкилометровую зону.

Мало кто из непосвящённых в мир астрономии и смежных с ней наук знает, зачем вокруг обсерватории обязательно должна существовать защитная зона радиусом не менее трёх километров. Если звезда находится низко, у горизонта, свет от неё идёт к наблюдателю под углом. Большую часть расстояния он проходит почти без помех и только на последнем километре от Земли встречает пыль и туман. Если обсерватория окружена парком, то этот километр свет проходит сквозь чистый воздух и почти не рассеивается. То есть изображение в телескопе получается качественным. Если же рядом с обсерваторией есть источники тепла, света и пыли, то изображение звезды дойдёт сильно искажённым.

Но кому-то путь указывают не звёзды...

Однако, как уже было сказано выше, какие там звёзды, когда светят барыши.

И в 2006 году одна из петербургских архитектурных мастерских, проведя «культурно-историческую» экспертизу для нового Генерального плана развития Санкт-Петербурга, предложила перенести обсерваторию в горную часть Кольского полуострова «в связи с увеличением антропогенного влияния».

То есть уничтожение обсерватории попытались замаскировать заботой о её сохранности. Но есть одно обстоятельство, которое замалчивают сторонники переноса: обсерваторию невозможно перенести, её можно только закрыть. И открыть новую в новом месте. Ведь главная ценность работы астрономов — это многолетние наблюдения, фиксация движения небесных тел из одной точки в течение десятков лет. К тому же перенос телескопов, оборудования — это весьма сложный и рискованный процесс. Настраивать всё придётся очень долго. Так, по словам специалистов Пулковской обсерватории, только опора для самого большого 26-дюймового телескопа весом в 20 тонн «притиралась» в течение десятка лет.

И, наконец, открытие новой обсерватории будет стоить миллиарды рублей. Если её, конечно, кто-то собирается открывать.

Пока можно с уверенностью констатировать только продолжающееся наступление на существующую обсерваторию. Причём наступление пытаются всячески законодательно закрепить.

Так, в 2008—2009 годах было принято большое количество поправок в Генеральный план и Правила землепользования и застройки Петербурга, согласно которым три четверти трёхкилометровой охранной парковой зоны Пулковской обсерватории отводится под строительство жилых, коммерческих и иных объектов.

В конце 2014 года были подготовлены новые поправки к Генплану. Тогда о результатах работы поведал директор Санкт-Петербургского государственного казённого учреждения «Научно-исследовательский и проектный центр Генерального плана Санкт-Петербурга» Ю. Бакей. В задачи этого учреждения входит, в частности, реализация основных направлений государственной градостроительной политики Санкт-Петербурга.

Чиновник дал свою трактовку решения Совета народных комиссаров, в соответствии с которым вокруг Пулковской обсерватории была установлена защитная зона. По его мнению, в документе нет запрета на хозяйственную деятельность и никогда не было. В этой зоне есть ограничения по большим объёмам строительства.

Однако астрономы заняли активную гражданскую позицию и выступили против застройки и при обсуждении Генплана в 2014 году, и позже, уже на рубеже 2015—2016 годов, в ходе очередных общественных слушаний по изменениям Правил землепользования и застройки Санкт-Петербурга. Астрономы пытались донести до чиновников факты печальных последствий уже имеющихся нарушений и застройки защитной зоны. Во время слушаний это горячо доказывал инженер обсерватории Александр Шумилов.

Учёные попросили определить условия застройки трёхкилометровой зоны вокруг учреждения в основном градостроительном документе. Они проработали свои режимы, учитывающие высотность, освещение, цвет зданий, запрет на создание искусственных водоёмов, вырубку деревьев и установку тепловых пунктов на крышах домов. Главное — минимизировать свет, пыль, дым, шум.

В ходе этих общественных слушаний выяснилась и тактика дальнейшего наступления на защитную зону обсерватории. Если в Генплане, который обсуждался в 2014 году, она отсчитывалась от забора обсерватории, то в Правилах землепользования и застройки в 2016-м — уже от середины главного зала центрального здания. То есть правила значительно сузили охраняемую зону.

Цена вопроса

Предметами исследования пулковских астрономов являются чёрные дыры, белые карлики, спутники Сатурна и Юпитера, двойные звёзды и другие объекты, наблюдение за которыми помогает проникнуть в загадочный мир Вселенной.

Однако рыночных дельцов манят вовсе не тайны Вселенной, а вещи куда прозаичнее. Например, баснословно дорогая земля под застройку.

В 1990-х вокруг обсерватории построили заводы «Кока-кола», «Ригли» и «Русский стандарт».

В конце 2015 года последовало открытие гипермаркетов «Юлмарт» и «Ряды». О приоритетах городских чиновников говорит тот факт, что на церемонию открытия последнего приехали губернатор Петербурга Г. Полтавченко и представители правительства. В Смольном уверены: проект «Ряды» компании «БигБокс» Августа Мейера является для Северной столицы стратегическим. Господин Мейер, к слову, — отпрыск одной из 400 богатейших семей США.

Рядом с «Рядами» и «Юлмартом» уже построены заправки и автосалоны, магазин «Метрика» и квартал Пулково-3.

В текущем году к возведению жилого комплекса «Планетоград» на территории к югу от обсерватории планирует приступить компания «Сетлсити». Инвестиции в проект сам застройщик оценивал в 116 млрд. рублей.

В трёхкилометровую защитную зону попадает и участок «ВТБ Девелопмент» площадью около 200 гектаров. Здесь хотят построить комплекс «Ленфильм-парк» стоимостью 4 млрд. рублей.

К северо-востоку от обсерватории должна пройти скоростная дорога Москва — Петербург.

Приблизительное представление о ценах на землю в защитной зоне Пулковской обсерватории даёт стоимость участка в 58 гектаров, предназначенного АО «Народный сберегательный банк Казахстана», — она равняется 50 млн. долларов. Здесь планируется возведение элитного жилого комплекса...

Мораторий

Каплей, переполнившей чашу терпения учёных Пулковской обсерватории, можно считать проект «На Царскосельских холмах», предусматривающий застройку более 300 гектаров. В 2008 году фирма «Санд» заявила о возведении 2,5 млн. кв. метров недвижимости. Часть участков компания застраивает сама, часть передаёт другим инвесторам.

Стройка ведётся с 2011 года, за это время Смольный выдал разрешения на возведение 9 четырёхэтажных домов.

Однако обеспокоенные астрономы разыскали в архивах документы, подтверждающие согласие только на один проект застройки площадью около 200 гектаров и совсем на других условиях. В обращении, подписанном бывшим директором обсерватории Александром Степановым, значатся малоэтажные дома коттеджного или усадебного типа максимальной высотой до 8 метров.

Согласования на второй проект, а это ещё 112 гектаров, на которых запланирована многоэтажная застройка, не нашлись ни в обсерватории, ни, более того, в комитете по градостроительству и архитектуре правительства Санкт-Петербурга.

Учёные стали активно выступать в СМИ, заявляя, что не согласовывали такой масштабной стройки. Но чиновники в долгу не остались. По их логике, застройщики вовсе не обязаны следовать предписаниям, указанным обсерваторией.

Так, С. Макаров, глава комитета по охране памятников, прибыв 15 апреля в обсерваторию, в частности, заявил в комментарии для СМИ: «Обсерватории следует озаботиться формализацией технических требований. В лучшем случае — добиться их утверждения федеральным законом. Иначе велик риск проиграть застройщикам в суде».

Да, действительно, что это наши астрономы всё в небо глазеют, лучше позаботились бы о защите своей обсерватории! Повоевали на общественных слушаниях — теперь сходите на поклон к депутатам, бейте челом, может, и внесут они изменения в федеральное законодательство. После этого добро пожаловать в суд, на тяжбу с застройщиками: риск его проиграть, конечно, велик, но риск, как говорится, дело благородное.

После апрельского совещания в обсерватории с участием её руководства, а также упомянутого главы комитета по охране памятников С. Макарова и председателя комитета по градостроительству и архитектуре В. Григорьева в правительстве города заявили: «В ходе встречи принято решение, что мотивированные предложения по ограничению плотности и высотности строительства в пределах трёхкилометровой зоны, которые систематизируют специалисты Пулковской обсерватории, будут вынесены на рассмотрение научного совета Российской академии наук и после этого смогут быть учтены при разработке и корректировке градостроительной документации».

У застройщиков и чиновников есть свои претензии к обсерватории, так как, по их мнению, требования учёных зачастую сформулированы слишком расплывчато.

Однако судите сами. Требования к застройщикам астрономы разработали и представили в ходе общественных слушаний. Так, высота зданий не должна превышать 12 метров, расстояние между ними не может быть меньше 100 метров. Промышленные здания, котельные и скоростные дороги вообще попадают под запрет. Строения, расположенные ближе двух километров к научному комплексу, должны быть окружены лесополосой. Эти меры могут защитить телескопы от лишней засветки и вибраций тёплого воздуха.

Но сейчас эти требования нарушаются сплошь и рядом, а чиновники лишь дают рекомендации астрономам: как им, астрономам, самим бороться с проблемой.

Поэтому в конце апреля учёный совет Пулковской обсерватории принял решение о «невозможности согласований» нового строительства в границах трёхкилометровой защитной зоны, установленной ещё в 1945 году Советом народных комиссаров. Пулковская обсерватория намерена отозвать или приостановить свои согласования проектов застройки в защитной зоне вокруг комплекса. А заодно повременить с одобрением новых строек.

Но комитет по градостроительству и архитектуре правительства города намерен объявить недействующим распоряжение Совета народных комиссаров СССР о защитной зоне. Зацепка простая: распоряжение было принято, но акт исполнительных органов, в том числе Ленгорисполкома, об установлении границ защитной зоны якобы отсутствует. В ход пущена обычная чиновничья казуистика, она так легко рождается тогда, когда барыши затмевают всё, в том числе и звёзды.

Ольга ЯКОВЕНКО.
(Соб. корр. «Правды»).
г. Санкт-Петербург.

РАБОЧИЙ ФРОНТ

«Руководить трудящимися и эксплуатируемыми массами может только класс, без колебаний идущий по своему пути, не падающий духом и не впадающий в отчаяние на самых трудных, тяжёлых и опасных переходах. Нам истерические порывы не нужны. Нам нужна мерная поступь железных батальонов пролетариата».

В.И. ЛЕНИН.

Магистральное направление

Коммунисты уральской столицы проверяют, как они выполняют решения октябрьского (2014 года) пленума ЦК КПРФ

Надо отметить одну особенность III отчётно-выборной конференции коммунистов Екатеринбурга: её делегаты хорошо помнили о решениях VI (октябрьского 2014 года) пленума Центрального Комитета КПРФ, указавшего приоритетную задачу партийцев в сегодняшних российских условиях — повышение влияния в рабочей среде. Можно сказать, что эта тема была на конференции главной.

СРАЗУ ЗАМЕЧУ: утверждая, что рабочая тема была на партийной конференции коммунистов Екатеринбурга главной, не могу сказать, что она была единственной. Широкий круг проблем был поднят в докладе первого секретаря горкома КПРФ Владимира Мухоморова.

Особое место в деятельности коммунистов Екатеринбурга занимает история, связанная с возобновлением работы первенца тяжёлого машиностроения СССР — Уралмашзавода. Созданный ими штаб по спасению УЗТМ сумел подключить целый ряд финансовых, промышленных, снабженческих, кадровых организаций — от федерального до местного уровня. В результате «завод заводов» смог сделать первый глубокий «вдох» после длительной «анабиозной спячки».

Не надо доказывать, что сегодня проблема активного участия современного пролетариата в решении задач Компартии злободневна как никогда. Особое значение она приобретает для промышленно развитых регионов, индустриальных мегаполисов. Чего здесь не хватает для тесного сотрудничества отделений КПРФ и рабочего класса? Этой теме посвятила своё выступление председатель комиссии по работе с трудовыми коллективами Свердловского обкома КПРФ Галина Тюнякина.

— Если не наладим прочный, надёжный контакт с тружениками предприятий, нынешнее и последующие поколения будут считать нас хвастунами и фантазёрами, которые вдруг однажды вознамерились вернуть социалистическую систему, не подкрепив благородное желание конкретной каждодневной работой, — с явной иронией заявила Галина Павловна. — Какие «технологии» следует использовать для расширения и укрепления взаимного контакта? Про восстановление Уралмашзавода здесь уже говорилось. Честно признаюсь, даже «прожив» целый месяц в палатке рядом с заводом и ежедневно устраивая митинги, мы не думали, что всё у нас получится. А ведь получилось! К этой победе можно приплюсовать и спасение от банкротства электровозоремонтного завода, которому также грозило закрытие. И кирпичное производство стоит в этом же ряду. В чём секрет? Истоки успеха — в объединении сил райкомов партии, городского комитета, депутатов-коммунистов Екатеринбургской думы и, конечно же, в активной позиции самих трудовых коллективов. Но если бы мы к своему желанию добиться цели подключили имеющиеся резервы, положительные результаты были бы заметно выше.

Г. Тюнякина убеждена, что в борьбе за свои права решающая роль должна отводиться самим рабочим. В том числе и их стачечной борьбе, потому что собственник компании хорошо понимает, чем обернётся для его прибыли «бунт на корабле», и будет вынужден пойти на уступки. И здесь крайне важно вести систематическую агитационную, разъяснительную работу коммунистов с персоналом. Люди должны быть уверены, что они не окажутся без разносторонней надёжной поддержки и потому могут смело, не боясь репрессий со стороны властей и работодателя, отстаивать свои интересы.

— Ясно, что на территорию заводов нашему брату путь заказан, — продолжала Галина Павловна. — Остаётся приглашение на митинги и распространение агитматериалов, партийной литературы возле проходных. Как используется этот «резерв»? Поразному. Наш Совет трудовых коллективов в настоящее время «шефствует» над 12 предприятиями, где заняты порядка 40 тысяч человек. Однако вот уже год мы не получаем из обкома ни «Правды», ни «Советской России», хотя он имеет автомобиль, чтобы доставить газеты для распространения среди рабочих.

Пролетарская тема — поиск путей эффективного взаимодействия парткомов с рабочим классом — была приоритетной на конференции. Ещё одним подтверждением тому явилось весьма эмоциональное выступление секретаря первичной организации «Компрессорная» Виктора Мехонцева. Он начал с того, что глубоко позавидовал труженикам Уралмашзавода, судьбой которых озаботились и ЦК КПРФ, и депутаты-коммунисты Госдумы.

— А наш компрессорный завод на грани гибели, и никому до него нет дела, — с искренней болью и неподдельным возмущением доложил он присутствовавшим. — Дирекция готовит передачу гражданской номенклатуры продукции в Алапаевск, а здесь, в Екатеринбурге, будут выполняться только военные заказы. Это значит, что 150 человек окажутся выброшенными за проходную завода! Кто может предотвратить эту трагедию? Доношу до членов городского комитета партии и присутствующих здесь работников обкома просьбу компрессорщиков: поддержать их борьбу с администрацией против сокращения персонала! К тому же возможности для дальнейшего выпуска гражданской продукции на заводе имеются. Тем самым коммунисты докажут людям, что для них одинаково дорога судьба рабочих как всемирно известного гиганта, так и небольшого производства.

Раздавшиеся аплодисменты, безусловно, стали весомым аргументом для включения прозвучавшего обращения в резолюцию конференции.

СУДЯ ПО ДОКЛАДУ, за два отчётных года руководство горкома весьма эффективно использовало различные формы и методы в отстаивании прав жителей родного города. Митинги, пикеты, «точечные» акции заняли достойное место в арсенале коммунистов и нередко достигают высокого КПД. Примером успешного формирования протестных настроений в Екатеринбурге можно назвать нынешнее массовое мероприятие за возвращение на прежнее место демонтированной городскими властями три года назад Краснознамённой композиции с орденом Ленина на Плотинку, в центр столицы Урала. Губернатор признал правоту и обоснованность требований патриотов, и теперь дело только за соответствующим распоряжением мэра Екатеринбурга.

Усиление влияния городского отделения КПРФ предполагает использование разнообразных форм не только организационной, но и идеологической работы. Сейчас у партии большая потребность в подготовке рабочих пропагандистов. Решению этой задачи, безусловно, способствует партийная учёба. Екатеринбург сегодня является одним из немногих российских городов, где занятия в системе партийного образования проходят регулярно, на плановой основе и с постоянной аудиторией. Зачастую занятия проводятся параллельно с заседаниями городского Клуба друзей газеты «Правда», что, несомненно, способствует широте и многообразию обсуждаемых тем, их актуальности.

Кто же эти подвижники, щедро делящиеся своими знаниями с другими? На конференции аплодисментами были встречены прозвучавшие имена преподавателей партийной школы: доктора экономических наук, профессора Всеволода Семененко, доктора философских наук Вадима Егорова, доктора педагогических и технических наук Сергея Тютюкова, других высококвалифицированных профессионалов, самоотверженно и бескорыстно исполняющих свой общественный долг.

В итоговом документе Екатеринбургской городской конференции КПРФ, как водится, определены главные направления в деятельности горкома на ближайшую двухлетку. Тема развития и поддержки рабочего движения представлена в этих решениях наиболее объёмно и разносторонне.

Сергей РЯБОВ.
(Соб. корр. «Правды»).
г. Екатеринбург.

Этот вопрос я задаю не ради красного словца. Это вопрос, от ответа на который в немалой степени зависит дальнейшее развитие рабочего движения в России. От ответа на него зависят и авторитет КПРФ, престиж партии в рабочей среде.

Прозвучит ли голос рабочего с трибуны Госдумы?

В ПОСЛЕДНЕЕ ВРЕМЯ мы много говорим о проблемах рабочего движения в России, о незавидном положении рабочего человека и на производстве, и в жизни. Судя по публичным заявлениям руководителей нашей партии, КПРФ серьёзно озабочена сохранением предприятий, оказавшихся в трудном положении, ей небезразлична судьба их рабочих, но среди этого многоголосия озабоченных положением рабочего класса очень слабо звучит голос «простого» представителя пролетариата, как раньше говорили, рабочего человека от станка.

С высокой трибуны пленума Центрального Комитета партия громко заявила: «Пролетариату не обойтись без КПРФ, а КПРФ — без пролетариата!» Помня о коммунистической сути нашей партии, о её пролетарской природе, мы вслед за К. Марксом и Ф. Энгельсом, вслед за В.И. Лениным декларируем: «КПРФ — это партия рабочего класса, партия трудового народа».

И если это так, давайте дадим возможность рабочему человеку заявить о себе в полный голос в государственном масштабе. У КПРФ, на мой взгляд, возможность обеспечить представителю рабочего класса высокую трибуну есть. Впереди выборы в Государственную думу, которая является наиболее подходящей трибуной для изложения пролетариатом своей позиции, для заявления им о своих самых насущных проблемах, о требованиях рабочего от станка к нормам трудового права, к законам, диктующим пролетариату его место в обществе. Вряд ли кто сможет точнее рабочего, лучше рабочего поднять эти вопросы. И это не только моё личное мнение, так думают многие (вероятно, большинство) мои товарищи по классу. Мы убеждены: о проблемах рабочего человека должен говорить прежде всего представитель рабочего класса. Это наиболее естественная позиция. Но, думается, это и наиболее эффективная позиция.

На мой взгляд, в сегодняшней ситуации КПРФ вполне посильно провести в Государственную думу РФ на предстоящих парламентских выборах 5—7 депутатов, представляющих различные отряды рабочего класса. Партии будет политически выгодно образовать в составе своей фракции группу рабочих-депутатов. Эта пролетарская группа занималась бы не только проблемами социально-экономического характера, наиболее важными для рабочих, но и стала бы кузницей вожаков рабочего движения.

Наконец, это стало бы подтверждением того, что решения VI (октябрьского 2014 года) пленума ЦК КПРФ успешно выполняются не только на бумаге, но и на деле. Осталось, чтобы этот шаг по выполнению решений партийного пленума был сделан. Скажу честно: меня беспокоит, как бы за предвыборными хлопотами товарищи не забыли, какое решение принимал в октябре позапрошлого года пленум Центрального Комитета.

В этом году выборы в Государственную думу РФ пройдут по смешанной системе: по одномандатным округам и по партийным спискам. И вот здесь у некоторых партийных функционеров может возникнуть соблазн выдвигать рабочих кандидатами в депутаты только по одномандатным округам, оставив за собой право избираться по партийным спискам. Скажу прямо: это будет неправильная, более того, нечестная позиция.

Убеждён, кандидаты в депутаты от рабочего класса должны выдвигаться не только (и даже не столько) по одномандатным округам, но обязательно должны проходить по партийным спискам КПРФ. Причём находиться в них не на задворках, а быть на проходных местах. Это будет самым убедительным подтверждением, что КПРФ действительно является партией рабочего класса. Что касается товарищей, профессионально занятых партийной работой, то у них, постоянно общающихся с широкими массами трудящихся, со всем населением в своих регионах, наиболее хорошие шансы баллотироваться кандидатами в депутаты Государственной думы по одномандатным округам.

Считаю, что образ «КПРФ» должен работать в первую очередь на человека труда, и задача партии подтвердить это на деле.

И если наша партия на предстоящем съезде, посвящённом выдвижению кандидатов в депутаты в Государственную думу РФ, скажет рабочим кандидатам «Да!», то можно будет уверенно заявить: «Рабочему движению в России быть!» Если же партия в этом деле проявит осторожность и недоверие к рабочим от станка, то мы о рабочем движении ещё долго будем дискутировать.

А так хочется услышать голос рабочего человека с трибуны Государственной думы!

Владимир АФАНАСЬЕВ.
Электромонтажник, член КПРФ.
г. Москва.

«Кредиторы»... затягивают пояса

Мало кто в столице так хорошо знает ситуацию с протестом рабочих в стране, как Марина Фёдоровна Гапеева. Редкая пролетарская акция протеста проходит мимо внимания этого профсоюзного активиста. На основе собираемой информации она уверенно говорит, что рабочий класс начинает понемногу распрямляться. Как всегда, побуждает к усилению протестной активности его препохабие капитал. Основным поводом недовольства наёмных работников в последние месяцы стали резко увеличивающиеся долги владельцев средств производства по зарплате.

ВОТ ТОЛЬКО МАЛАЯ ЧАСТЬ апрельских сообщений о «приостановке работы» (так теперь называют проводимые не по нормам законодательства забастовки) и предстачечном состоянии на предприятиях самых разных отраслей и областей.

Абакан. В Хакасии прошла голодовка рабочих президентской стройки. Более недели протестующие (а это — бывшие сотрудники компании «СибСтройФормат») ограничиваются только водой. Как рассказала одна из участников голодовки Наталья Добровольская, накануне участников акции протеста снова навестили представители правительства. Убедить отказаться от голодовки обманутых строителей в очередной раз пытался министр строительства республики Сергей Можаров.

«Как бы нас ни уговаривали, мы пойдём до последнего. Решение начать голодовку приняли осмысленно и с большой ответственностью, поэтому уговаривать отказаться от такого решения со стороны власти как минимум глупо, — заявила Добровольская. — Ни о каких отсрочках и рассрочках больше речи быть не может. Либо отдадут всю сумму, либо будем дальше голодать. Пусть будет нелегко, но мы не остановимся ни перед чем».

Ямало-Ненецкий автономный округ. Рабочие «СевЗапСпецСтройМонтажа», ведущие обустройство Еты-Пуровского месторождения, приостановили работу и требуют задерживаемую компанией зарплату. Через несколько дней после начала акции протеста к рабочим прибыли представители администрации Пуровского района, следственного отдела и прокуратуры, которые подтвердили факты нарушения трудового законодательства. Собственники монтажной фирмы пытаются оправдать задолженность по зарплате резким сокращением кредитования, срывом графика поставок технологических материалов и несвоевременным выполнением запланированных объёмов работ.

Москва. Работники завода металлоконструкций «Метакон» не видели зарплату более двух месяцев. Бесконечные обещания и просьбы со стороны начальства подождать на рабочих уже не действуют: 32 человека из первой смены предприятия приостановили работу и обратились в надзорные органы. По словам рабочих, руководство компании регулярно оказывается в долгу перед трудовым коллективом завода.

Владивосток. Сотрудники оборонного завода «Радиоприбор» во Владивостоке намерены провести очередной митинг с требованием выплаты заработной платы, которую не получают уже больше восьми месяцев. «Конкретной информации по зарплате до сих пор нет, как нет и никакой ясности о судьбе завода. Пока всё на уровне слухов», — говорит мастер участка Алексей Пенкин. Он также отметил, что на митинге рабочие будут решать вопрос о начале голодовки. Долги «Радиоприбора» превысили 223 млн. рублей.

В преддверии Нового года, а также в феврале 2016 года работники «Радиоприбора» уже провели два митинга с требованием погасить многомиллионную задолженность по зарплате. Коллектив одного из ведущих на Дальнем Востоке предприятий оборонно-промышленного комплекса по производству радиоэлектронной техники направил письма в ряд государственных и надзорных структур с требованием вмешаться в ситуацию.

Камчатка. Двадцать восемь работников «Дальспецстроя», занимавшихся строительством базы подводных лодок на Камчатке, приостановили работу в связи с задолженностью компании по зарплате. В целом задолженность перед работниками за февраль и март составляет около 9 миллионов рублей.

Акция протеста возымела действие. Через несколько дней задолженность по зарплате стали погашать. По словам председателя краевого профсоюза работников транспорта, геологодобывающих и производственных отраслей Олега Фёдорова, уже выданы деньги за февраль.

Факты подобного рода, сообщённые только М. Гапеевой, можно продолжать очень долго. А сколько их не попало в поле зрения нашего рабкора!

НЕСВОЕВРЕМЕННАЯ выплата заработной платы стала существенным социальным явлением последнего времени. Вот данные Росстата. На 1 апреля 2016 года суммарная задолженность по заработной плате составила по России 4 миллиарда 471 миллион рублей. Только за март задолженность собственников средств производства перед работниками наёмного труда увеличилась на 1 миллиард 168 миллионов рублей.

Несвоевременная выплата заработанного стала в последнее время хронической социальной болезнью. Именно хронической. Эта её особенность подтверждается минимум тремя массово повторяющимися фактами. В ряде случаев она становится цикличной. После нескольких месяцев невыплат работодатель возвращает долг, но потом снова перестаёт своевременно выдавать зарплату. Спустя какое-то время вновь следует период неплатежей. У этой «цикличности» чаще всего трёхмесячный шаг, так как после невыдачи зарплаты в течение трёх месяцев рабочие имеют право, во-первых, прекращать работу, во-вторых, обращаться в судебные органы с исками к работодателю-должнику.

Ещё одна разновидность задолженности: владелец постоянно выдаёт авансы, но полного расчёта не делает. Хитрость такого приёма в том, что наёмный работник не может сказать, что он ничего не получает, несмотря на то, что лишается возможности распоряжаться своим заработком. Сложнее и предъявлять юридические претензии такому недобросовестному «хозяину».

Ну а самой наглой формой денежных отношений между владельцем и нанятым им работником стала хроническая задержка заработной платы. О распространённости наиболее грубого отношения к расчёту с нанимаемой рабочей силой убедительно свидетельствуют данные Росстата. На долги по заработной плате, образовавшиеся в 2015 году, приходится 1 миллиард 837 миллионов рублей. Таким образом, 41% задолженности по зарплате имеет стаж от пяти до 16 месяцев. А 13,4% долгов работодателей с бородой седою: более 600 миллионов рублей задолженности по заработной плате тянутся с 2014 года.

Невозможно не обратить внимания ещё на одну особенность нынешней задолженности: несвоевременной выдачей зарплаты сегодня страдают частные собственники. Совокупный долг федерального, региональных и муниципальных бюджетов перед наёмными работниками составляет всего 1,5% всех долгов по зарплате. Получается, что основная масса бюджетников имеет, как правило, низкую заработную плату, но получает её всё же своевременно.

ХРОНИЧЕСКИЕ ЗАДЕРЖКИ с выплатой зарплаты ударили прежде всего по наёмным рабочим. Об этом убедительно свидетельствуют результаты исследований института социологии РАН (см. табл.).

Доля работников, которым задерживают выплату зарплаты более месяца, %

	2015 г.
Высококвалифицированные «белые воротнички» с высшим образованием	4
«Белые воротнички» без высшего образования	4
Рядовые работники торговли и бытового обслуживания	7
Высококвалифицированные рабочие	7
Среднеквалифицированные рабочие	10
Малоквалифицированные рабочие	7

Из таблицы видно, что рабочие чаще всего оказываются жертвами «хозяйского» произвола. Это, безусловно, сказывается на оценке ими своего материального положения в целом. На сокращение дохода из-за положения в экономике, в том числе на предприятии, где работают, в ходе социологического опроса указывают все категории наёмных работников. Но чаще всего отмечают снижение своих доходов рабочие. Действительно, во время прошлогоднего опроса среди высококвалифицированных «белых воротничков» с высшим образованием на падение доходов указали 22%, среди этой же категории работников без высшего образования — 19%, тогда как среди высококвалифицированных рабочих и рядовых работников торговли и бытового обслуживания — уже 27—28%, а среди рабочих средней и низкой квалификации — 31—33%.

ДОЛГИ РАБОТОДАТЕЛЕЙ перед рабочими по зарплате стали повсеместным явлением. Государственная статистика установила, что этот социальный недуг, переходящий в экономическое преступление, распространён в 80 субъектах Российской Федерации. Наибольшая задолженность работодателей перед пролетариями Росстатом зафиксирована в наиболее индустриально развитых регионах. Так, на Санкт-Петербург приходится 7,5% всех долгов хозяев перед рабочими, на Москву — 7,3%. В двух столицах задолженность по зарплате превышает в сумме 0,55 миллиарда рублей. В Иркутской области она достигает 270 миллионов рублей. Но в чемпионы по долгам перед наёмными тружениками вышел Приморский край. Здесь работодатели задолжали пролетариату почти 470 миллионов рублей, или восьмую часть всей российской задолженности по зарплате.

В страну вернулось позорное явление 1990-х годов. Но тогда оно использовалось властью и капиталом для укрепления частнособственнического господства, выступало средством борьбы узурпаторов за буржуазное жизнеустройство. Массовые задержки с выплатой заработной платы после контрреволюционного переворота были нужны победителям для ускоренного формирования класса «стратегических собственников».

Во-первых, они усугубляли тотальное безденежье среди трудящихся Российской Федерации, в образовании которого главной скрипкой была, безусловно, шоковая терапия. Во-вторых, несвоевременная выплата зарплаты была способом заиметь какие-никакие оборотные средства тем, кто благодаря приватизации «вырвался» в буржуи. В-третьих, невыплата зарплаты позволяла существенно «обваливать» престиж предприятия (тогда понятие «капитализация» ещё не вошло в массовый обиход, и цену объектов распродажи национального достояния назначало Госимущество, возглавляемое А. Чубайсом), а «непривлекательное» предприятие можно было выставить на торги по дешёвке.

Тогда этой цели было подчинено всё. Ради распродажи народного достояния в руки немногих нуворишей в условиях дикой инфляции правительство всячески сжимало массу денег (М2). Сегодня вроде бы поведение власти иное. Правительство обеспечивает (пока?) своевременную выдачу зарплаты бюджетникам. Объём денежной массы в целом соответствует росту цен. За год, если верить Росстату, денежная масса выросла на 10,7% при увеличении потребительских цен на 8,1%. Почему же бьёт рекорды задолженность перед рабочими за выполненный ими труд?

Да потому, что вся экономическая политика подчинена в буржуазной России интересам капитала. А он сегодня, в условиях кризиса, наращивает свою прибыль за счёт роста сверхэксплуатации рабочей силы. Задержка заработной платы собственником средств производства — это специфическая форма повышения эксплуатации наёмного труда. Это — способ получения сверхприбыли.

Используя задержанную зарплату в качестве оборотных средств, капиталист экономит прежде всего на выплате процентов банку. Посчитайте, какую сумму сохранил на своих счетах российский капиталист только на этой одной статье «экономии», если средневзвешенные проценты за кредиты до 30 дней составляют 12,6% и повышаются до 14,8% при кредите от 181 дня до года. А «кредитору»-пролетарию буржуй не отдаёт зарплату более двух лет! Во что бы обошёлся ему такой просроченный кредит?! По нашим прикидкам, более чем в 480 миллионов рублей. А ведь ещё можно с большой уверенностью утверждать, что собственник средств производства «прокрутил» не раз эти рабочие деньги в банке. В результате, когда он завтра вернёт наконец пролетарию долг по зарплате, то это будут плоды его манипуляций, осуществлённых им с рабочими рублями. А реальную зарплату человека труда буржуй положит на свой личный счёт.

Можно ли терпеть такую социальную систему?

Виктор ТРУШКОВ.

Запомни, товарищ!

Реформисты совершают измену по отношению к рабочему движению, когда его великому размаху они ставят реформистские лозунги... Противники же реформизма оказываются не только верны неурезанным лозунгам пролетариата, они оказываются также и лучшими «практиками»: именно широкий размах, именно неурезанные лозунги и обеспечивают ту силу, которая даёт, в качестве побочного продукта, либо уступку, либо реформу, либо раздвижку рамок, либо временную хотя бы необходимость для верхов терпеть неприятное оживление низов.

В.И. ЛЕНИН.
«Итоги выборов».

Если не мы, то кто?

В ГОРОДЕ Иваново троллейбусам, последнему муниципальному транспорту, городская администрация объявила войну. Сегодня здесь троллейбусам грозит полное уничтожение. Такую опасность создаёт целенаправленная, продуманная политика власти по снижению технического содержания электротранспорта.

Многие годы на муниципальном унитарном предприятии «Ивановский пассажирский транспорт» («ИПТ») существовал цех капитально-восстановительных работ подвижного состава. Основные его площади располагались в депо-2 у железнодорожного вокзала. После ликвидации депо-2, которую бездумно провела городская администрация, в основном депо (депо-1) объёмы по восстановлению троллейбусов значительно сократились. Сегодня эти работы решили вообще прекратить.

По мнению работников муниципальной транспортной организации, это — начало полной ликвидации троллейбусов в Иванове. Отказ от восстановительных работ ведёт к снижению технического состояния парка, падению уровня безопасности подвижного состава, авариям на линии. Если раньше велись восстановительные работы и старые троллейбусы получали вторую жизнь, то сегодня их просто режут на металлолом, не заботясь о завтрашнем дне. На предприятии готовится массовое сокращение ремонтников. «ИПТ» лишится подготовленных, квалифицированных кадров. Новые

троллейбусы администрация города не закупает, а предвыборные обещания «партии власти» об обновлении троллейбусного парка города растворяются в воздухе на другой день после выборов.

Вот почему на площадь Ленина областного центра по инициативе Ивановского обкома КПРФ и «Союза рабочих» вышли неравнодушные люди, готовые стать на защиту экологически чистого городского электротранспорта. В пикете приняли участие и работники троллейбусного депо, включая председателя профсоюзной организации.

Перед жителями города на митинге выступили член ЦК КПРФ, первый секретарь Ивановского обкома партии, руководитель фракции КПРФ в Ивановской областной думе В.В. Кленов, первый секретарь Ивановского горкома КПРФ, руководитель фракции КПРФ в Ивановской городской думе А.Д. Бойков, председатель областного «Союза рабочих» В.П. Завалишин. Они рассказали о реальном положении в экономике области, вскрыли причины бюджетных проблем и призвали на выборах в Государственную думу 2016 года освободиться от аполитичности, сбросить путы коррумпированной власти и избрать достойных представителей от народа.

Информационный пикет — это только начало серии акций, направленных на сохранение последнего муниципального транспорта.

Пресс-служба
Ивановского обкома КПРФ.

Антинародное хозяйство

Левиафан Вытегорского уезда

● *Затерялся в лесах Курвошский Погост.*

● *В реке Оште вода всегда холодная.*

«Правда» не раз публиковала материалы, в которых сообщалось о том, как чудесный уголок страны — вологодское Прионежье — превращается в зону экологического бедствия. В апреле наш автор Анатолий Стерликов принимал участие в работе комиссии в деревне Курвошский Погост, созданной после запроса депутата Государственной думы С.М. Сокола в Генеральную прокуратуру. О том, что происходит сегодня в Прионежье, новый очерк писателя.

УЧЁНЫЕ-ЭКОЛОГИ мрачно шутят: «Земля — могила человечества». Если есть правда в этих словах, то можно сказать, что в деревне Курвошский Погост (15 км к югу от Онежского озера) уже роют эту могилу. Здесь «на законных основаниях» ОАО «Дорстройнеруд» и дорожно-строительная компания ВАД («Высококачественные автодороги») разбабахали промышленный карьер «Оштинское месторождение». Судя по последнему ответу, который мы получили от сотрудников различных ведомств, призванных охранять природу, означенная горная выработка не вызывает у них особых претензий.

Между тем протесты дачников и жителей деревни в виде коллективных писем и телеграмм (плюс публикации автора этих строк) начались много лет назад, когда здесь добывали песок и гравий без разрешительных документов. На хапок брали, выражаясь народным языком. Чиновники это обстоятельство учли, и вологодский «Дорстройнеруд» в 2009 году без каких-либо затруднений получил лицензию, действие которой затем было продлено. Добыча песка и гравия, правда, на несколько лет приостанавливалась, но в начале 2015 года возобновилась в огромных объёмах с ужасающими грядущими экологическими последствиями для всех нас.

Несколько слов о самой деревне, раскинувшейся в изложине холмов Оштинской долины, покрытых лесами, сказочно живописными осенью. Родники исторгаются из напластований четвертичного периода, но есть источники и каменноугольных отложений. Этим и объясняется, что температура воды в реке Оште всегда холодная, на 5—6 градусов ниже, чем в Свири, например. Кстати, именно это и создаёт благоприятные условия для нереста форели и хариуса, занесённых в Красную книгу. В летние месяцы пороги шумят, искрятся, играют радугой, омуты же и песчаные перекаты становятся абсолютно прозрачными, можно наблюдать форель под стволом топлины, дремлющую или, напротив, подстерегающую добычу.

В окрестностях деревни, на ближайшей ягодной корбе (замшелое место в лесу), глухаря иной раз вспугнёшь, а в полях, среди высоких трав, тетерева токуют. А то и садятся на дорогу в самой деревне, чтобы наглотаться камешков, необходимых для перетирания пищи. Случалось, в деревню забредали и медведи, чтобы полакомиться яблоками. Не однажды ломали заборы. Правда, это было до массового истребления медведей в Оштинской долине, когда у предпринимателей-лесозаготовителей ещё не было скорострельного оружия с ночной оптикой...

Так вот, живая деревня Курвошский Погост росчерком пера корыстолюбивых чиновников превратилась в промзону. Карьерными ямами изъязвлены и деревня с её окрестностями, и урочища Оштинской долины. Но если раньше всё же нам удавалось вытеснять непрошенных гостей, то теперь чиновники утвердили полное беззаконие. И никто никогда меня не убедит, что за просто так это делалось. Нынче любая закорючка чиновника тоже товар, о чём в своё время, не стесняясь, говорил ельцинский мэр Москвы Гавриил Попов.

Мы, конечно, продолжаем бомбардировать письмами приёмную губернатора, высокие правительственные инстанции, вплоть до президента РФ. Иногда письма сопровождаются депутатскими запросами — нам в этом помогают депутат-коммунист Святослав Михайлович Сокол и его неутомимая энергичная помощница Татьяна Александровна Дьячкова. В ответ из разных инстанций снова получаем пустые отписки. Круговорот бумаг в природе!

Например, просим губернатора Вологодской области (Позгалёва, а потом и Кувшинникова) спасти деревню, в которой есть все условия не только для выращивания отличной, вкусной картошки. Нынче и молодые люди не выдерживают изнурительного темпа современной жизни, приезжают в лесную деревеньку, где их мобильники перестают выпевать ненавистные, без конца повторяемые мелодии, и здесь они избавляются от неврозов. Да и безопаснее тут, чем где-либо... Короче говоря, в деревне как бы всё сфокусировалось: и полноценный безопасный отдых, и пресловутое импортозамещение, и призывы В.В. Путина (услышал предложения Зюганова, кормилец!) вернуть в сельскохозяйственный оборот миллионы гектаров заброшенной или не по назначению используемой земли...

Пишем обо всём этом и получаем потрясающий ответ В.В. Рябишина, вице-губернатора: «Земли в урочище Курвоши... не являются ценными пахотными угодьями».

Воодушевлённые этой, мягко говоря, очевидной неправдой, пишем новое письмо. «Деревня Курвошский Погост — не урочище! Посмотрите на карту, господин хороший!..» — пытаемся восполнить географический пробел чиновника, управляющего огромным регионом России, при этом предлагаем изучить архив находившегося здесь колхоза «Большевик», чтобы получить представление о ценности сельхозугодий.

И снова получаем ответ, достойный пера Салтыкова-Щедрина... Правда, не так давно чиновники любезно сообщили А.Е. Стрельникову (то есть мне, А.Е. Стерликову), что ОАО «Дорстройнеруд», владелец промышленного карьера, переоформило разрешительные документы; указано даже наличие горного отвода. (Таким образом, живая деревня как бы превратилась в территорию горняцкого производства). При этом нам сообщили: «Выдана лицензия ВОЛ80094ТЭ с соблюдением установленного Порядка (именно так — с большой буквы! — **А.С.**)... Расчёты показывают, что загрязнение окружающей среды при разработке карьера отсутствует».

О каком «Порядке» речь? И где же «расчёты»? Одни голословные утверждения.

Между тем некоторые сотрудники прокуратуры, поняв, наконец, что они, потакая открытию промышленного карьера, оказались в осином гнезде, эти фальшивые утверждения опровергают. Прокурор В.В. Селифанов (Волжская межрегиональная прокуратура): «Установлено, что ОАО «Дорстройнеруд» осуществляет добычу.. ископаемых в отсутствие горного отвода». Указывается и на другие грубые нарушения природоохранного законодательства во время добычи стройматериала в деревне Курвошский Погост. Отлично! В таком случае возникает логичный вопрос: почему означенная Волжская (межрегиональная) прокуратура не аннулирует (не отзывает) фальсификат-лицензию?

В письмах чиновникам, в материалах на полях интернет-пространства мы, насельники лесной деревни, вопием, криком кричим, простирая руки в сторону карьера: «Нынешняя въездная дорога проходит в 1—1,5 м от края карьера, который осыпается. Очень опасно!!!»

Отвечают: «Дорога отгрейдирована... Прилегающая к дороге стена карьера затянулась травой... Грунт с дороги не осыпается в отвал карьера... У обочины карьера стоит предупредительный знак «Карьер»...»

Истинно так, уважаемые читатели, — грунт с дороги не осыпается в отвал, всё же целый метр до края карьерной пропасти. Что же до «грейдера» и «предупредительного знака», то «отгрейдировали» дорогу сами селяне. Надо же было как-то ездить в деревню из села Ошта — и отгрейдировали. А «знак» — вовсе не знак, а баннер, на котором чётко обозначено: «СТОП КАРЬЕР!» Плакат ясно указывает на наше отношение к промышленному карьеру. Наконец, откровенное вранье: «Экологическая обстановка в Оштинской долине не нарушена и остаётся стабильной... Санитарно-защитная зона для промышленных объектов (карьеров) при добыче песка размером 100 метров соблюдена».

Между тем мы видим стабильную деградацию природы Оштинской долины. Это может подтвердить и заместитель прокурора Е.В. Иванов из Череповца, побывавший в деревне с комиссией. Он тщательно измерил расстояние между отвалами карьерного грунта и обрывистым берегом деревенского Сепручья, которым мы пользуемся; в некоторых местах оно не превышает и 15 метров. А это — нарушение даже и либерально-буржуазного нынешнего законодательства: есть опасность заиливания Сепручья, притока реки Ошты, впадающей в Онегу — место нереста форели и хариуса.

И госэкспертизу умудрились обойти. Мой старинный друг Николай Васильевич Трунин, всю жизнь работавший в геологии, не может поверить: «Промышленный карьер без госэкспертизы?! Преступление! Куда же смотрит прокуратура?»

Неопровержимый факт: строительная коммерческая компания ВАД, которой владелец карьера «Дорстройнеруд» продал право добычи песка и гравия, вскрыла водоносные пласты и родниковые жилы, что, в свою очередь, неизбежно ведёт к деградации, исчезновению родников в деревне. Можем оказаться без питьевой воды, а других источников водоснабжения у нас нет! Мы не однажды говорили об этом главе сельской администрации Н.М. Васильевой, но она отвечала, что экология — не её компетенция.

Надо иметь в виду, что карьер угрожает и здоровью Онежского озера. Ибо известно: все водоносные пласты в указанном районе имеют наклон в сторону Онеги. Это может подтвердить любой грамотный геолог или гидрогеолог, знающий район, примыкающий к Онежскому озеру с юга. В том числе и специалисты из областного департамента природных ресурсов и охраны окружающей среды, готовившие разрешительные документы.

Советские геологи думали о жизни людей грядущих поколений, они нигде не указывают на возможность разработки карьера в деревне Курвошский Погост и вообще в Оштинской долине. Истины ради надо отметить, что специалисты из природоохранного департамента во время нашего жёсткого разговора на словах всё же признавали, что вскрытие родниковых жил и водоносных пластов недопустимо. «У нас тут всё предусмотрено и рассчитано», — заверяла некая М.П. Шлома, похлопывая рукой по папке с чертежами. Между тем никаких гидрогеологических или даже просто гидрологических изысканий в деревне не проводилось.

И ещё такая немаловажная подробность: в своих отписках чиновная рать постоянно подчёркивает, что песок и гравий, добываемые в деревне, необходимы для реконструкции участка Вытегорского тракта. Дескать, социально значимый проект. На самом же деле значительные объёмы песка и гравия, вычерпанные в деревне, были израсходованы для строительства и ремонта «технологической» (то есть лесовозной) дороги «Онегалеспрома», который вкупе с так называемыми индивидуальными предпринимателями (малый бизнес!), аффилированными с ним, разграбил леса Оштинской долины. И продолжает грабить поистине заповедные леса Шимозерья, а это, как известно, родина вепсов, лесного народа.

Я не случайно включил в заголовок статьи редкое библейское название, которое, возможно, вызовет ассоциации с популярным фильмом Андрея Звягинцева, в первых кадрах которого мы видим панораму суровой, почти первобытной природы, местами изборождённой зубьями экскаваторного ковша. А в конце фильма ковш экскаватора вторгается в жилище человека на берегу моря. Дом, из которого не успели убрать даже запасы продуктов, вещи и пожитки, рушится под ударами стальной махины, управляемой и направляемой бездушными людьми. Впечатляющие кадры!

Так вот: наша деревня Курвошский Погост рушится под ударами подобной стальной махины, только ещё более внушительной, чем в кино. И управляется и направляется эта машина жадными бесчеловечными бонзами, подобными мэру, мастерски, рельефно вылепленному в фильме артистом Р. Мадяновым. Правда, у нас в Оште — милая, обходительная в беседах с посетителями Надежда Михайловна, присылающая нам забавные отписки. А до неё главой сельской администрации была Г.И. Мишина. Во всём, что связано с карьером, проявляла редкую энергию и деловитость, шла напролом. Без тени смущения врала мне, когда я интересовался, правда ли, что «Дорстройнеруду» продают деревню и её окрестности. Может, потому, что среди владельцев паёв в деревне Курвошский Погост «совершенно случайно» оказался её сын Мишин?

Ссылки же департамента природных ресурсов и охраны окружающей среды на метод измерения расстояния «от центра месторождения» просто смехотворны. Здесь мы видим банальную подмену понятий. Потому и требуем: коли указано в лицензии «0,5 км восточнее пос. Курвошский Погост» — будьте любезны отступить на указанное расстояние от заборов деревенских подворий, в том числе и от дома по адресу: Лесная, 2, из окна которого автор этого очерка любуется свежими отвалами карьера и маркировочными столбами и вешками, указывающими на его границы.

Вроде бы тихо и мирно в деревне, не гнобят людей, как в «Левиафане». (Ну иногда иной чиновник «писаку, всё вынюхивающего с блокнотом», «приласкает» на каком-нибудь совещании). Живёт деревенька! Но ненасытный Левиафан подступает к жилищам, к ручьям, уничтожает редкую по экологическим условиям жилую среду. Чудище обло, стозевно готово проглотить и дома с жителями и дачниками, и Онегу с её стратегическими запасами превосходной пресной воды, которая, заметим, становится самым дорогим жизненным ресурсом человечества.

Мы, конечно же, в очередной раз обратились в прокуратуру с просьбой тщательно исследовать все разрешительные документы, послужившие юридическим основанием для выдачи фальсификат-лицензии, уничтожения сельхозугодий и открытия бесчеловечного проекта «Оштинское месторождение». И получили пачку отписок чиновников: «...Работы по добыче песчано-гравийной смеси в настоящее время не осуществляются, строительная техника отсутствует, работы за границами горного отвода не проводились. Нарушение требований земельного законодательства не установлено...» Формально всё так и есть: время проверки удачно выбрано, когда «работы не осуществляются» и «строительная техника отсутствует»; да ведь карьерные работы производятся по мере производственной или коммерческой необходимости. Хотя бы потрудились объяснить, каким же образом возникли новые «кратеры» (и даже водоёмы!)? Всё больше убеждаюсь, что достоверная информация в РФ становится проблемой государственной безопасности.

И почему не отозвана лицензия? Не пора ли решиться закрыть карьер, поскольку он, будучи горной выработкой, имеет свойство постоянно расширяться и углубляться, то есть может работать, только разрушая благоприятную среду обитания, вроде бы гарантированную каждому гражданину России Конституцией РФ. Неужели трудно понять, что карьерные выработки неотвратимо превращают деревню и её окрестности (а также и всю Оштинскую долину) в зону экологического бедствия? Экскаватор и карьерные самосвалы, как мы видели не раз, могут появиться внезапно, в любое время года. И появляются!

Спросите, а где же добывать строительный материал для ремонта постоянно разрушающейся лесовозной дороги и Вытегорского тракта, который также разрушается всё теми же чудовищными лесовозами с прицепами? На это с исчерпывающей ясностью отвечают сотрудники Волжской прокуратуры: «Кроме указанного месторождения на территории Оштинского сельского поселения Вытегорского района имеются 5 месторождений песка и песчано-гравийного материала, а также 16 перспективных площадей запасов полезных ископаемых». Ценная информация! К сожалению, сотрудники прокуратуры почему-то не «подсказали» менеджерам ОАО «Дорстройнеруд» и дорожно-строительной компании ВАД, что, имея такой выбор, нехорошо устраивать лунные кратеры и «пруды» в живой деревне, вскрывать водоносные горизонты, питающие Онегу. Короче говоря, фальсификат-лицензию не отозвали, не аннулировали...

И нетрудно догадаться, почему «Дорстройнеруд» присосался к деревне. Хотя и руководители этого ОАО отлично знают все указанные «месторождения песка и песчано-гравийного материала», «перспективные площади». Но надо же дорогу прокладывать по захламлённым хищническим вырубкам, заросшим густыми чащобами осинника, надо заболоченные участки бутить-гатить... Расходы немалые чаемую прибыль умаляют.

Налицо — ничем не ограниченное стремление к максимальной прибыли, к наживе, грабительский капитализм в самом гнусном виде. Под завывания либералов про «лагерную пыль сталинщины» живые деревни, с их плодородными нивами, с пожнями, питавшими многие поколения русских людей, превращают в самую обычную пыль, в прах и тлен бесплодный.

И последнее. У меня сложилось стойкое убеждение, что Вологодчина — край непуганых чиновников. Не о них ли однажды сказал Г.А. Зюганов: «Вместо сердца кирпич, вместо глаз — доллары»?

Анатолий СТЕРЛИКОВ.
Вологодская область.

Авторитетное мнение

Пора покончить с либеральными догмами

Недавно стало известно, что правительство РФ пытается получить право принимать отдельные решения без созыва заседаний. Законопроект был разработан в минюсте. Если он будет принят, то общественность начнёт узнавать о «необязательных вопросах» лишь после того, как решения по ним будут приняты. Это позволит узкому кругу в кабмине засекретить обсуждение самых острых вопросов: о приватизации, госсубсидиях и госзаимствованиях. Сложившуюся ситуацию в беседе с корреспондентом «Правды» комментирует доктор экономических наук, заведующий кафедрой политэкономии Российского экономического университета имени Г.В. Плеханова Руслан ДЗАРАСОВ.

— ПОЛАГАЮ, что подготовленный законопроект, безусловно, нарушает права граждан нашей страны. Эти шаги правительства усиливают непрозрачность принятия судьбоносных решений, затрагивающих интересы государства и каждого россиянина — прежде всего по вопросам экономической политики. Государственные заимствования и приватизация относятся к числу самых важных проблем. В условиях экономического кризиса и обострения геополитической конфронтации, которая наслаивается на этот кризис, в российском правящем классе усиленно ищут пути разрешения сложившейся ситуации с наименьшими издержками. Как и раньше, пытаются переложить бремя кризиса на рядовых людей. Такая политика, в частности, в области бюджетных отношений всё чаще подвергается критике с разных сторон. Ею особенно недовольны регионы. Это, однако, не мешает проводникам такой порочной политики на ней настаивать.

Центр перекладывает реализацию всё большего числа социальных статей на региональные бюджеты. И в то же время концентрирует все доходы у себя. Поэтому оптимального развития найти не удаётся. Регионам ничего не остаётся, как перераспределять свои расходы, предназначенные на экономическое развитие, в пользу социальных статей. Но решить социальные вопросы не удаётся, тем более в условиях снижения государственного стимулирования социально-экономического развития. Правительство не хочет заниматься серьёзными проблемами, возникающими в ходе «реформ» Академии наук, сферы образования и здравоохранения. На все вопросы у него заготовлен один ответ: усиление неолиберального курса, ужесточение режима бюджетной экономии, что приводит к дальнейшему экономическому спаду и росту тягот для простых людей.

Чем может обернуться принятое келейно, в узком кругу, решение о продолжении приватизации? Сейчас не время продавливать её. В условиях кризиса цена активов резко снизилась. Да и проходили мы уже эту приватизацию и можем предположить, чем она закончится: только усугубит развал производства. Теперь о заимствовании. Вопрос не простой. Само собой, без займов во время кризиса не обойдёшься. Но весь вопрос в том, куда они будут направлены. Одно дело — если на «латание» дыр бюджета. И совсем другое дело — если их используют в целях обеспечения государственных расходов на социально-экономическое развитие, поддержку внутреннего спроса путём перераспределения национального дохода в пользу наёмных работников.

Однако даже контуры такого подхода не просматриваются. Скорее, власти предержащие пытаются сохранить этакую видимость «равновесного бюджета». Для этого им нужны и приватизация, и государственные заимствования. Как мне представляется, в условиях противостояния в обществе по вопросам экономической политики правительство не нашло никакого иного выхода, кроме как снизить прозрачность принятия экономических решений, которая, впрочем, и так невелика.

Наше правительство просто рассчитывает на то, что западные страны каким-то образом справятся с кризисом и запустят мировую экономику. А это приведёт к росту цен на нефть, что поможет разрядить ситуацию. На мой взгляд, это иллюзорная надежда. Надо не снижать прозрачность принимаемых решений, а отказаться от либерального курса.

— В народе принято говорить: «Если чего-то не показали по «телеящику», значит, этого не было в жизни». Не отсюда ли тот заговор молчания, который организовали электронные СМИ вокруг оппозиционных собраний экономической общественности? Недавно проходил авторитетный Московский экономический форум, на котором выступили известные российские и зарубежные экономисты и публицисты: Сергей Глазьев, не угодивший МВФ его бывший директор-распорядитель Доминик Стросс-Кан, итальянский публицист Джульетто Кьеза, многие другие представители отечественной и мировой мысли. А телевидение — как в рот воды набрало!

— Да, Московский экономический — это весьма представительный форум тех сил, которые выступают с альтернативных неолиберализму позиций. Это коммунисты, социал-демократы, представители патриотического и других оппозиционных направлений. Их всех объединило на этом форуме неприятие господствующей модели — то, что Россия занимает такое незавидное место на мировом рынке. О положительном опыте использования плановых методов в ряде стран в современных условиях рассказали зарубежные гости.

Вот почему праволиберальные СМИ замалчивают, игнорируют такие форумы. Им выгодно, чтобы об интеллектуальном протесте узнало как можно меньше людей.

— Тем более что кризисные явления в социально-экономической сфере России начались за полтора-два года до введения санкций.

— Разумеется. Санкции лишь обнаружили уязвимость нашей экономики, которая возникла в результате четверти века радикальных рыночных реформ. Сам факт разрушения обрабатывающей промышленности, снижение реальной заработной платы наёмных работников, что привело к деградации рабочей силы, ставка на экспортную модель роста за счёт вывоза энергоресурсов — всё это усугубило отрицательное влияние внешних санкций. Не будь этих санкций, при условии продолжения нынешнего экономического курса кризис всё равно бы наступил.

Далее медлить со «сменой вех» во внутренней политике непозволительно. Что необходимо предпринять? Сделать акцент на внутренний рынок вместо внешнего, на распределение национального дохода в пользу наёмных работников, чтобы расширить ёмкость внутреннего рынка. В этом же ряду — использование плановых методов, определение основных пропорций народного хозяйства, прогрессивное налогообложение, валютный контроль, который воспрепятствует массовому вывозу капитала из страны (по официальным данным ЦБ, чистый вывоз частного капитала за 2014—2015 годы превысил 200 млрд. долларов).

Как можно обеспечить противостояние кризису при таком гигантском кровопускании экономики? А ведь криминальный бизнес вывозит за рубеж средства, полученные в результате изнуряющего труда российского народа. Он, этот результат труда, должен найти применение здесь в развитии производства, создании новых рабочих мест, поддержании доходов населения и тем самым покупательского, совокупного внутреннего спроса, без увеличения которого России выйти из кризиса невозможно.

Беседу вёл
Александр МЕШКОВ.

Век Октября. Моя революция

Долголетие заслужил неустанным трудом

(Окончание. Начало на 1-й стр.)

— А советский опыт почти во всём стали отбрасывать. С презрением: «совковый».

— Зато умные люди «за тем же бугром» нашим опытом пользовались и пользуются. Иду, например, по заводу японской фирмы «Камацу», и сопровождающий меня президент этой фирмы останавливается возле большого плаката. Переводчик по его просьбе читает по-русски: «Кадры решают всё». Сталинская формула! Где она у нас сегодня? А там по-своему работала и работает. Есть система соревнования, лучших отмечают на Доске почёта. Есть планирование, и даже рабочий имеет свой план на перспективу.

Словом, идёт работа с людьми, с теми самыми кадрами. Понятно, всё это на капиталистической основе. Однако рождено социализмом, у которого, надо же признать, колоссальные преимущества. Жизнь нам их за десятилетия убедительно продемонстрировала, и забывать этого никак нельзя. Не произошло бы в нашей стране социалистической революции — не было бы давно уже и самой страны.

Только благодаря советскому строю могли одолеть то, что одолели

— Между тем все последние годы народу нашему упорно внушают: история у него в советское время была какая-то «не такая». Если говорится о революции, то это лишь кровь и сплошная разруха; если, скажем, про 1930-е годы, — только повальные репрессии...

— Объективность требует правды. Октябрьская революция страну не разрушила, а, наоборот, заново объединила. На основе идеи справедливости был создан Советский Союз, одержавший Победу в величайшей войне. И 1930-е годы стали временем такого подъёма, такого действительно всенародного энтузиазма, без которых к войне подготовиться мы бы не смогли.

Сколько всего успели за кратчайший срок создать! Не просто тысячи предприятий — множество совершенно новых для нас и жизненно необходимых отраслей: авиастроение, автомобилестроение, станкостроение, химическая промышленность...

— В том числе родные для вас тракторное и сельскохозяйственное машиностроение.

— Конечно. Вспомните: Ленин вскоре после Октября говорил, что, если дать селу сто тысяч тракторов, крестьянин скажет: «Я за коммунию». И эти тракторы, свои, отечественные, советская промышленность стала давать!

— Вместо дефицитных американских «фордзонов»...

— В 1939 году, заканчивая институтскую учёбу, я готовил свой дипломный проект не где-нибудь, а на знаменитом уже к тому времени ЧТЗ — Челябинском тракторном заводе. Как и Сталинградский, Харьковский тракторные, был он детищем первых сталинских пятилеток, гордостью всей Советской страны. Эти заводы преобразили тогда труд в деревне.

— Но скоро ЧТЗ станет ведь прославленным Танкоградом...

— Что ж, и на это был государственный расчёт. И в фильме «Трактористы» главный герой не случайно по военной специальности — танкист. Напряжённо страна трудилась, но это была и подготовка к защите, к отпору, «если завтра война». Так пелось в одной из наших песен.

— А тема вашего диплома какая была?

— Очень интересная: «Форсирование дизель-мотора для трактора «Сталинец-65». Замечу, что двумя годами ранее, в 1937-м, этот мощный советский дизельный трактор получил Гран-при на Всемирной выставке в Париже, а в годы моей учёбы велось его серийное производство и дальнейшее совершенствование. Диплом я защитил на «отлично».

— И потом?

— Ещё когда учился, я одновременно работал лаборантом, а затем ассистентом на кафедре тракторов и автомобилей. В результате меня оставили на преподавательской работе.

— Значит, способности проявили?

— Может быть. Не исключено, что нашёл бы себя в науке. Но началась война, и теперь она диктовала главное.

— В очерке про вас я читал, что вы рвались на фронт, однако получили другое задание.

— Меня направили главным инженером ремонтно-прокатной базы на строительство № 12. Что за строительство? Оно относилось к особо важным военным стройкам. Дело в том, что единственная линия железной дороги, которая связывала тогда европейскую и восточную части страны, в районе Байкала проходит около 50 тоннелей. Попадёт бомба в один из них или найдут враги какой-то другой способ подорвать тоннель — и вся восточная половина СССР окажется отрезанной. Чтобы этого избежать, и началось форсированное сооружение второго участка дороги, минуя берег Байкала. Я отвечал за работоспособность, обслуживание и ремонт всей строительной техники.

— Можно представить, как тяжело приходилось...

— Нелегко. Но, я думаю, мало где было легче во время войны. Мне потом довелось возглавить новое автомобильно-сборочное производство, оперативно созданное по решению Государственного Комитета Обороны на базе авторемонтного завода в Иркутске. По ленд-лизу во Владивосток поступали узлы и агрегаты высокопроходимых трёхосных машин — артиллерийских тягачей. А мы их срочно собирали и сразу же отправляли на фронт. Частично детали и самим приходилось изготавливать.

— Что запомнилось больше всего?

— Люди, настроение людей, их коллективизм и готовность одолеть все трудности. Только при таком настрое, в крепком единстве можно было справиться с поставленными задачами. Особенно если учесть, из кого мы наш коллектив создали. Представьте, это или совсем юные, несовершеннолетние ребята, которых пока не призвали в армию, или очень пожилые люди. На ходу шла техническая учёба, а работать приходилось до 12—15 часов в сутки: «Всё для фронта, всё для Победы!»

— Каким же образом удавалось настроение поднимать и поддерживать?

— Например, искусством. Над нами шефствовал коллектив Киевского театра оперы и балета имени Шевченко, эвакуированный в Иркутск. Изумительные концерты давали нам ведущие его солисты! Вот когда понял я, сколь велика сила музыки и пения, всей душой влюбился в романс, и теперь у меня собрана богатейшая коллекция грамзаписей.

— Но где нынче та традиция дружбы рабочих и художественных коллективов, которая обычной была в советское время?

— Тогда не просто провозглашалось, что искусство принадлежит народу, а так на самом деле и было. Врезалось в память, как мы с украинскими друзьями встречали 26-ю годовщину Великого Октября. Шёл праздничный концерт, когда поступило сообщение: от фашистов освобождена столица Советской Украины — город Киев. И какое невероятное ликование началось в зале и на сцене! Торжество продолжалось до 8 часов утра следующего дня...

От сохи до космоса. А теперь?

— Александр Александрович, давайте обратимся к родной вашей отрасли — тракторостроению и сельскохозяйственному машиностроению. Наверное, здесь по-своему отразилось и то, чем стал для нашей страны Великий Октябрь, и к чему мы пришли, допустив уничтожение социализма?

— Конечно, отразилось. Вот мы справедливо говорили, что Октябрь поднял страну от сохи до космоса, это ведь совершенно точно. А у меня ещё и личный показатель есть: от одной лошадиной силы до шестисот.

— В каком смысле?

— Мальчишкой на молотьбе гонял я по кругу лошадь, которая приводила молотилку в действие. А потом дожил до выпуска тракторов и комбайнов мощностью 600 лошадиных сил. Начинали в самом деле от сохи да конной молотилки. А в 1990 году в Советском Союзе действовали 14 тракторных заводов и было выпущено ими 550 тысяч тракторов; в РСФСР, то есть в России, — 214 тысяч. Звучит?

— Безусловно.

— А вот теперь скажу, сколько выпускается нынче. За прошлый год — всего 3 тысячи отечественных тракторов. В 70 раз меньше!

— Кошмар... Можно сказать, докатились.

— Именно. Из 14 заводов СССР, производивших тракторы (а все они были созданы, конечно, в советское время), 7 находились в Российской Федерации. И что же с ними произошло? Липецкий тракторный завод ликвидирован, Алтайский тракторный бульдозерами снесён...

— Тот, где после войны вы стали директором?

— Да-да, он самый... А Волгоградский тракторный, делавший в год 75 тысяч машин, в прошлом году выпустил... 10 сельскохозяйственных тракторов.

— Десять?!

— Я не оговорился. По существу нет Волгоградского тракторного. И Владимирский завод производство тракторов прекратил...

— Вы назвали четыре предприятия из семи.

— Так ведь я же сказал: в 70 раз сократилось производство! Октябрь, Советская власть его создавали, страна во время пятилеток по-ударному строила эти заводы и по праву гордилась ими, а тут — под нож!

Жуткий этот перечень можно продолжать. Возьмём зерноуборочные комбайны. В 1990 году Советская Россия делала их 65 тысяч, а в прошлом году у нас выпущено 4 тысячи. Ликвидировано 10 заводов по производству комбайнов и прочих сельхозмашин — в Таганроге, Туле, Рязани, Люберцах и других городах. Закрыто крупнейшее между Уралом и Дальним Востоком предприятие — Красноярский комбайновый завод, выпускавший ежегодно до 25 тысяч комбайнов новейших типов.

— А почему он закрыт?

— Политика такая. Разрушено более 30 предприятий-изготовителей комплектующих изделий для тракторов и сельхозмашин. Подорвано моторостроение. Алтайский моторный завод, выпускавший в год до 156 тысяч двигателей, теперь даёт штук 600, Волгоградский моторный остановлен. Почти полностью прекращено производство машин для животноводства. Ну и так далее. Слёз не хватает... В Советском Союзе проводилась индустриализация, а в «новой России» — деиндустриализация.

— Было сказано: «рынок» всё наладит.

— Вот он и наладил. Пустили всё на распыл, на самотёк, от планирования и регулирования отказались. А у «прихватизаторов», завладевших народным хозяйством, одна забота — прикарманить побольше да сплавить подальше.

— Ссылались, что качество нашей продукции не устраивает: дескать, будем закупать.

— То, что требовало улучшения, надо было улучшать, а не ломать. Но ведь мы, например, ежегодно экспортировали в США, Канаду, Францию и другие страны 56 тысяч тракторов — значит, наше качество их устраивало.

А возьмите станкостроение. Оно же было у нас на очень высоком уровне, и спрос был по всему миру. Но что сотворили? Если в 1990 году российское станкостроение дало 101 тысячу единиц оборудования, то в прошлом — 4 тысячи 100.

— Меньше в 25 раз!

— А если нет станков, так на чём работать? И подобная картина буквально во всём. Электронику подорвали, приборостроение — тоже, строительное и дорожное машиностроение сведены на нет...

Призывы не превращаются в дела

— Но когда-то, согласитесь, надо выходить из положения, которое вы обрисовали. Вот КПРФ ставит вопрос о новой индустриализации.

— Абсолютно верно ставит, я поддерживаю. Однако видим же, как трудно это пробивать. Стало быть, очень влиятельны силы, которые ничего такого не хотят, а потому всячески этому препятствуют.

Я выскажу главное своё наблюдение. «Сверху», от власти, говорятся иногда вроде бы правильные слова: модернизация, импортозамещение, конкурентоспособность, развитие высокотехнологичных отраслей промышленности, а не только добывающих и т.д. и т.п. Но слова-то остаются лишь словами! За ними не следует никаких дел. А один из моих любимых афоризмов такой: «Грамм активных действий перевесит тонну призывов».

Нет действий, чтобы призывы превращались в дела. Нет дисциплины и ответственности, организованности и спроса. Как-то сказал, например, президент о необходимости повысить производительность труда в два раза, но далее, по-моему, ничего не последовало. А сколько, согласно установке президента, должно было появиться у нас новых эффективных рабочих мест? Это почти все, наверное, уже и забыли...

— Интересен в связи с темой ответственности эпизод из ваших воспоминаний, как позвонил вам на Алтайский тракторный завод сам Сталин.

— Да, это было в 1952 году, я там директором работал. Ночной звонок и короткий разговор. Сталин сказал: «Товарищ Шаяхметов (первый секретарь ЦК Компартии Казахстана) просит поскорее отгрузить тракторы, которые ему полагаются». Мобилизовались мы и выполнили меньше чем за двое суток.

Дисциплина была. И держалась она не просто на страхе, как нынче изображают, а на глубоком чувстве ответственности. Ведь коллектив того же Алтайского тракторного, которым я руководил, без остановки производства даже на день и не снижая план, сумел в течение одного года перейти с керосинового трактора на дизельный ДТ-54. Уникальная была выполнена задача! И новый трактор участвовал в подъёме целины.

— А вас направили директором на «Ростсельмаш», находившийся в прорыве.

— Дело нормальное. Когда посылали на сложнейший участок, это было самой высокой оценкой предыдущего твоего труда.

— Извините, Александр Александрович, но я вернусь к заботам сегодняшним. Вы наглядно представили провал отрасли, подъёму которой была посвящена почти вся ваша жизнь. И что же? Неужели не пытались вы как-то повлиять на ситуацию, чтобы её изменить?

— Обижаете. Все эти годы только и делал, что пытался. Сам анализировал и писал предложения в наивысшие инстанции. Потом организовался у нас свой Совет Министров, а точнее — Совет министров-ветеранов СССР и РСФСР, так его авторитет я тоже подключил. Короче, видите вот эту толстенную папку?

— Вижу.

— В ней обращения к руководству страны — к президентам и главам правительства разного времени, к председателям Госдумы и Совета Федерации — всё по вопросам сельхозмашиностроения. С начала 1990-х годов.

— А в ответ?

— Ответы тоже здесь. Восемнадцать поручений и постановлений на самом высоком уровне. Восемнадцать! И ни одно не выполнено.

— Можно эти резолюции посмотреть?

— Разумеется.

— «Поручение Б.Н. Ельцина 25 апреля 1994 г. Черномырдину. Обстановка, сложившаяся в сельхозмашиностроении, требует принятия срочных мер». И после этого — ничего?

— Ровным счётом.

— Документ второй: постановление Совета Федерации Федерального собрания 2 июня 1994 года «О кризисе производства в сельхозмашиностроении».

— Тоже ничего не последовало.

— Третье: постановление Госдумы 21 марта 1997 года «О катастрофическом положении в агропромышленном комплексе Российской Федерации»...

— Если положение катастрофическое, чрезвычайные меры надо принимать. Так ведь? Но нет, опять всё на месте.

— Дальше вижу в подписях фамилии Касьянова, Медведева, Путина...

— А результат один и тот же. Никакой. Бьёмся, как об стену горох. И возникает подчас ощущение безысходности.

Оно возникает ещё и потому, что никто в стране, по-моему, не знает, куда мы плывём. Раньше строили социализм, коммунизм, то есть была в обществе большая и ясная цель, объединявшая всех. А сейчас? Что теперь мы строим? Что должно нас объединять и вдохновлять? Я говорю так: если нет цели, то и попутный ветер не поможет.

К вопросу о справедливости

— О сплочении общества, о необходимости его единства много призывов раздаётся. Вот недавно Путин опять сказал: «Когда мы были едины, то способны были на яркие и большие свершения». Но когда это было? И возможно ли единство при нынешнем классовом, имущественном разрыве? С одной стороны — дерипаски и абрамовичи со своими миллиардами, захватившие народную собственность, а с другой — те, кто на них работает, получая нередко буквально гроши...

— Вот это, прямо скажу, больше всего меня волнует: вопрос справедливости. Ведь и Октябрьская революция вызвана была невозможностью дальше терпеть такой же контраст между господами и трудовой массой. Рабоче-крестьянское правительство должно было покончить с этим.

— Вы были министром. Это, как нынче выражаются, вершина правящей элиты. Сколько получали в сравнении, скажем, с рабочим?

— Моя зарплата была 800 рублей в месяц, а у квалифицированного рабочего — 200. То есть разница в 4 раза.

— А что теперь?

— Мне известны такие факты. Директор завода получает ежемесячно 3 миллиона, а рабочие в среднем — 30 тысяч. Тут уже разрыв в 100 раз. Ну а насчёт «Роснефти» было сообщение, что у рабочего ежедневный заработок тысяча рублей, а у начальника — аж миллион...

— Вопиющая несправедливость!

— И самое главное: не хотят это менять. Ничего не предпринимается, чтобы хоть в какой-то мере поправить положение. Плоская шкала налогов — это в корне неправильно. Однако сколько бьётся КПРФ, да всё понапрасну. То же самое с национализацией природных ресурсов, которые, ясное дело, не могут быть в распоряжении нескольких человек.

— Как вы думаете, а возможен ли по-настоящему патриотизм, о котором сейчас много начали говорить, когда у нас такие контрасты в обществе?

— Сомнительно. Нам удалось пережить даже самые трудные времена именно потому, что ничего подобного не было. И сегодня справедливость нужна также при оценке нашего советского прошлого, которое подвергается невероятной клевете. Я уже говорил, что недостатки у нас, конечно, были, социализм наш надо было совершенствовать, но перечёркивать его и все колоссальные достижения, которые он нам дал, недопустимо. Великое прошлое освещает будущее.

— А вы замечаете, что вот советское время ругают изо всех сил, но страна-то живёт в основном на созданном, открытом и освоенном в те годы?

— На советском багаже едем! Сами за четверть века мало что создали. Даже оборудование на предприятиях, которые сохранились, в основном с тех времён. Активные производственные фонды устарели на 50 процентов, а в обрабатывающей промышленности — на 70! И знаете, на сколько за год обновляется оборудование?

— На сколько?

— На 0,7 процента! По-моему, этого в мире нигде нет. Не удивительно, что по валовому внутреннему продукту на душу населения мы оказались нынче на 79-м месте.

В отставку не собирается

— И всё-таки, сколь ни велики груз проблем и тяжесть потерь, Александр Ежевский остаётся образцом жизнеутверждающего оптимизма, потрясающего трудолюбия и невероятной самоотдачи. Если кто-то не знает ваш возраст, ни за что не поверит, что этому энергичному, стройному человеку — 101-й год.

— Тем не менее факт...

— И вы каждый день здесь, на рабочем месте: главный научный сотрудник Всероссийского научно-исследовательского технологического института ремонта и эксплуатации машинно-тракторного парка.

— Мы называем его кратко: ГОСНИТИ. В далёком 1962-м я участвовал в организации этого института, а теперь с радостью в нём тружусь.

— Да, мне сказали, что не просто числитесь.

— Просто числиться — не для меня. Есть, например, важное дело: следить за новым опытом в отрасли, обобщать, что ценного появляется у сельхозмашиностроителей разных стран. Когда-то же, я верю, и мы нашу отрасль возродим. Вот летаю на международные выставки, изучаю там новейшие достижения, а потом пишу книги.

— Нелегко летать?

— Нормально. Каждый год осенью обязательно бываю в родной Иркутской области. Первый секретарь обкома КПРФ, а теперь и губернатор Сергей Георгиевич Левченко давно начал проводить здесь праздник встречи поколений. Очень интересно бывает! Ездим по области, встречаемся с пионерами, комсомольцами, массу вопросов они задают...

Кстати, земляки в преддверии юбилея сюрприз мне преподнесли: моё имя присвоено Иркутскому государственному аграрному университету. При жизни такое редко случается. Приятно.

В прошлом году замечательная выдалась у меня поездка и на «Ростсельмаш», где, если помните, был я в своё время директором. Они сделали хороший новый комбайн, который с превеликим удовольствием я испытал: самолично за рулём скосил два гектара.

— Когда перед этой нашей встречей несколько дней я звонил сюда, никак не удавалось вас застать. Отвечали: «В Общественной палате... В Госдуме... В МАМИ...»

— МАМИ — это Московский государственный машиностроительный университет. Я там почётный профессор. Приходится выступать.

— Откуда силы для стольких дел, Александр Александрович?

— Труд ради людей даёт силы и продлевает жизнь. Я говорю, что жизнь как велосипед. Крутишь педали — едешь, перестал крутить — упал. Движение, движение, движение! Со студенчества я был заядлым танцором: чечётка, «яблочко», «барыня» — много чего и сейчас могу сплясать. От метро до работы и обратно хожу только пешком. А ещё любимая музыка, романсы помогают быть в форме... В отставку пока не собираюсь.

● *Здесь он, десятилетний, в кругу семьи — с отцом, матерью и двумя сёстрами.* 1925 г.

● *Министр представляет на ВДНХ новую отечественную технику для сельского хозяйства. Рядом — первый секретарь ЦК Компартии Белоруссии П.М. Машеров.* 1971 г.

● *А тут Александр Александрович сопровождает Л.И. Брежнева при посещении им международной выставки «Сельхозтехника» в Москве.* 1972 г.

● *Хорошо он чувствует себя в производственных коллективах, и вот его разговор с рабочими Алтайского моторного завода.* 1981 г.

● *С младшим другом — первым секретарём Ростовского обкома КПРФ, депутатом Государственной думы Н.В. Коломейцевым.* 2014 г.

● *Выступление перед студентами и сотрудниками Иркутского аграрного университета имени А.А. Ежевского, где его встречают особенно гостеприимно.* 2015 г.

Вести с Украины

Саботаж и мошенничество вместо переговоров

О ситуации вокруг республик Донбасса в эти дни вновь раздался ряд громких заявлений, свидетельствующих, что у виноватых всегда невинный виноват…

КАЖЕТСЯ, уже нет предела накалу противостояния на линии соприкосновения противоборствующих сторон. Но всё новые и новые данные подтверждают: обстановка вновь существенно обострилась. Так, 18 мая украинские войска за сутки 557 раз обстреляли прифронтовые районы Донецкой народной республики, говорится в сообщении оборонного ведомства ДНР. В результате обстрелов ВСУ один военнослужащий ДНР погиб и ещё двое получили ранения. «Усилением обстрелов украинские каратели пытаются спровоцировать армию ДНР на открытие ответного огня. Однако мы не реагируем на провокации и в полном объёме соблюдаем минские соглашения», — подчеркнул заместитель командующего оперативным командованием ДНР Эдуард Басурин.

По данным ведомства, противник вёл огонь по Докучаевску, Ясиноватой, северной и западной окраинам Донецка и посёлку Зайцево в пригороде Горловки: «Преступные приказы на обстрелы территории ДНР отдавали комбриги Шаптала, Красильников и Соколов».

Как бы совершенно с другой точки зрения рассматриваются события на юго-востоке Украины из Европы. В своём эксклюзивном интервью корреспонденту «Голоса Америки» в ООН Генеральный секретарь ОБСЕ Ламберто Заньер заявил, что вряд ли можно ожидать активизации боёв в Донбассе, но конфликт рискует перейти в стадию замороженного и затянуться на годы. Ускорить достижение мира на Украине может большее вовлечение в процесс других стран — членов ОБСЕ, не только тех, которые входят в нормандскую четвёрку.

Совершенно об ином свидетельствует ряд демаршей, имевших место в столице Белоруссии. По заявлению Виктории Талакиной, пресс-секретаря главы делегации ДНР в Минске Дениса Пушилина, представители Украины в политической подгруппе вновь сорвали переговорный процесс, начатый 17 мая. По её словам, накануне одна из главных подгрупп по политическим вопросам провела встречу в полном составе. После окончания работы представитель украинской стороны Владимир Горбулин покинул переговоры и вылетел в Киев. «По информации украинской делегации, в тот же день господин Горбулин сложил с себя полномочия официального представителя украинского государства в данной подгруппе», — пояснила Талакина. После чего Украина не удосужилась представить нового официального представителя, тем самым нарушив простейшие нормы дипломатии и срывая встречу.

В связи с такими действиями украинской стороны в переговорном процессе «о сложных и трудных политических решениях говорить невозможно», считают представители ДНР.

КАК ОБЫЧНО, не прибегает к дипломатическим увёртткам глава ДНР Александр Захарченко, прямо обвинивший Киев в том, что тот ищет любые предлоги, чтобы не выполнять «Минск-2». По сути, власть там занимается политическим мошенничеством, саботируя выполнение минских соглашений, отметил глава ДНР.

Попытки Киева диктовать условия выборов в Донбассе неуместны, тем более что Киев до сих пор не выполнил ключевой пункт минского Комплекса мер об амнистии. «Украинская сторона раз от раза продолжает имитировать процесс освобождения и обмена заложников и незаконно удерживаемых лиц на основе принципа «всех на всех», — заявил Захарченко. — В украинских тюрьмах по-прежнему остаются тысячи людей, отбывающих срок из-за несогласия с политикой нынешней киевской власти». Захарченко подчеркнул, что фактический саботаж Киевом процесса мирного урегулирования уже вызывает всё большее раздражение даже на Западе, поскольку процесс выполнения украинской стороной достигнутых договорённостей, «несмотря на регулярные призывы к сотрудничеству с Донбассом со стороны Европы и США, так и не сдвинулся с мёртвой точки».

Ранее глава Комитета избирателей Украины Алексей Кошель заявил, что для проведения местных выборов в ДНР и ЛНР необходимо создать реестр избирателей и обеспечить люстрацию кандидатов. Поэтому, дескать, провести местные выборы в республиках в ближайшие годы не удастся.

«Если говорить по существу заявления Комитета избирателей Украины, то это полная чушь, — прокомментировал Захарченко. — Ссылка на отсутствие реестра избирателей — это не более чем предлог для того, чтобы отказаться от выполнения обязательств Киева по минским соглашениям». Так, выборы главы республики осенью 2014 года проводили по старым реестрам, но их уже успели обновить.

«Самое интересное, что все участники процесса урегулирования, в том числе в Европе и США, прекрасно понимают суть позиции Киева, но делают вид, что замечают только внешнюю сторону», — сказал Захарченко. По его мнению, наиболее приемлемым сроком проведения местных выборов в Донбассе является 2016 год, и в республике готовы их провести самостоятельно, если Киев не начнёт выполнять минские соглашения в части организации голосования.

«Понятно, что к лету уже не успеть, так как мы заинтересованы в соблюдении всех формальностей, в том числе с украинской стороны. Но к осени — вполне реально. Вот до осени мы готовы потерпеть. А дальше — зимний период, который в условиях экономической блокады со стороны Украины требует от донецких властей особого напряжения. Так что нам нужна легитимная местная власть», — заключил Захарченко.

В свою очередь заявление о ходе минского процесса сделал глава ЛНР Игорь Плотницкий, в котором отметил, что Луганская народная республика свои обязательства выполняет. «А если киевский режим и дальше будет тормозить минский мирный процесс, мы оставляем за собою полную свободу действий», — подчеркнул руководитель ЛНР.

ВСТАВИЛА своё веское слово и помощник госсекретаря США Виктория Нуланд, которая на днях вела переговоры в Москве. «Выборы в Донбассе должны быть украинскими», — заявила повитуха киевского Майдана. По словам Нуланд, выборы в регионе «должны соответствовать украинским стандартам». То есть, наверное, быть такими, как прошедшие недавно в Чернигове, Днепропетровске, Кривом Роге — с подкупом избирателей, при давлении боевиков, с нечистоплотностью представителей избирательных комиссий, с судебными разборками и перевыборами по любому поводу. Это посланница США считает, по-видимому, торжеством демократии.

Напоследок Нуланд предупредила, что «решение группы людей просто провести выборы не приведёт к миру и безопасности в Донбассе».

В.М.Т.

Международное обозрение

В 1999 году, когда войска НАТО уничтожали Югославию, в Белграде были особенно популярны два лозунга: первый — «Гестапо — 1939, НАТО — 1999»; второй — «Я — мишень», нагрудная лента с десятком концентрических кругов. Сейчас в Румынии готовится размещение американских ракет «Томагавк», тех самых, которыми разрушали Белград. На очереди — создание аналогичной базы в Польше, откуда «Томагавкам» до России, как говорится, рукой подать. Увеличенный эффект югославского варианта становится реальностью.

Купировать происки оккупантов

Безопасность на театре военных действий

В соответствии с методами «гибридной войны», которая предполагает единство чисто военных, политических, экономических и культурно-пропагандистских действий, специалисты НАТО развернули широкую пиар-кампанию в поддержку размещения ключевых элементов ПРО в Восточной Европе. Главный её тезис — якобы сугубо оборонительный характер новейших американских вооружений, предназначенных для защиты стран Восточной Европы от любого агрессора. Уточняется, что вся эта дорогостоящая операция проводится по многочисленным просьбам восточноевропейских государств.

У адептов такой концепции немало оппонентов. Они подчёркивают, что стартовые сооружения для запусков оборонительных и наступательных ракет («Томагавков», например) идентичны. Оружие доставят на позиции в унифицированных контейнерах. И что хранится в этих железных ящиках, будет знать только высшее американское командование. Ни население, ни государственные службы стран, на территории которых развёртываются базы и размещаются соответствующие американские боевые контингенты, к такой информации доступа не получат.

Нельзя забывать и о том, что новейшие боевые системы будут образовывать структуру ПРО ТВД (противоракетную оборону театра военных действий). То есть предполагается появление полосы военных действий, которая протянется от Балтийского до Чёрного моря. Глубина этой зоны составит как минимум сотни километров. Военная техника, размещаемая здесь, может оснащаться и обычными, и ядерными взрывными устройствами. В сочетании с ядерными военно-морскими и военно-воздушными силами ПРО ТВД неизбежно превратится в «оружие страшного суда», о котором много пишут любители апокалиптических сюжетов.

Таким образом, население как минимум полутора десятков европейских государств будет строить своё светлое будущее на территории, которая в любой момент может превратиться в огненную зону войны, возможно, ядерной. В соответствии с традициями боевых действий в ней примут участие различные рода и виды вооружённых сил, включая сухопутные. Как написала недавно обычно хорошо информированная газета «Вашингтон таймс», «Ангела Меркель добросовестно предоставит один батальон, который будет стоять в 100 милях от Санкт-Петербурга. Сделано это будет, очевидно, для того, чтобы напомнить русским о 872-дневной осаде города нацистами».

Естественно, в Москве с такой ситуацией мириться не намерены. Из России поступил чёткий сигнал: деструктивная, опасная политика США будет купирована. Как отмечают аналитики, на противодействие европейцев американским проискам в России не возлагают больших надежд. Старый континент фактически оккупирован Соединёнными Штатами: создание новых районов ПРО ТВД без согласия местных жителей красноречиво это подтверждает. Оккупанты ведут себя откровенно агрессивно, провоцируют конфликт континентального, а возможно, глобального масштаба. И наблюдателям остаётся лишь гадать, какие меры примет Россия для купирования смертельно опасных происков оккупантов.

Гипотез масса. Суммируя их, эксперты пытаются создать некий модельный вариант «ответа Москвы».

Варианты

Предполагается, что в Крыму будет размещено значительное количество российских стратегических бомбардировщиков, прекрасно зарекомендовавших себя во время операции в Сирии. Когда и если строительство базы ПРО ТВД в Румынии перейдёт в фазу реальной угрозы безопасности России, эти воздушные гиганты нанесут уничтожающий удар по ракетным позициям вероятного противника, а также по авиационно-ракетным базам в Турции. После этого боевые машины, вероятно, возьмут курс на российскую базу в Сирии. Оттуда им навстречу вылетят такие же самолёты, которые продолжат начатую работу. А выполнив её, проследуют в Крым. Возможен удар и по кораблям 6-го флота ВМС США в Восточном Средиземноморье — «тонкинский инцидент» в новом увеличенном варианте.

Одновременно к северу от зоны боевой операции в Румынии будут задействованы российские ракетные силы сдерживания в Прибалтике, заранее выдвинувшиеся на огневые позиции в Калининградской и Ленинградской областях. При таком варианте польская база ПРО ТВД имеет мало шансов уцелеть.

Кошмарный сценарий. Финал его не определён: США и их союзники обладают гигантским военным потенциалом. Ещё во времена Карибского кризиса Вашингтон продемонстрировал свою готовность начать мировую ядерную войну, ради даже маловероятного достижения своих целей. За прошедшие десятилетия международная обстановка лучше не стала, Америка опять угрожает уничтожением тем, кто не намерен признавать её мировую гегемонию.

Здесь показательна судьба Договора о всеобъемлющем запрещении ядерных испытаний (ДВЗЯИ). Он был сформулирован и открыт для подписания 20 лет назад — криво усмехаясь, эксперты говорят о своеобразном юбилее. Судьба этого важнейшего документа складывается сложно. Совершенно очевидно, что прекращение ядерных испытаний было бы весомым вкладом в борьбу за прекращение гонки вооружений. Россия ратифицировала ДВЗЯИ в 2000 году. В Москве надеялись, что США в ближайшее время поступят так же. Однако надежды не оправдались до сих пор. Хотя в 2009 году в своей знаменитой пражской речи президент Соединённых Штатов Барак Обама назвал ратификацию этого документа приоритетной задачей администрации США.

Но договор, имеющий принципиальное значение для судеб мира, постигла судьба многих других обещаний Обамы — он так и не ратифицирован. Сейчас же, когда Соединённые Штаты совершенно откровенно демонстрируют желание, используя приёмы «гибридной войны», навязать своё господство всему миру, возможность ратификации Вашингтоном ДВЗЯИ представляется и вовсе призрачной. Пока же ДВЗЯИ не вступит в силу, международный режим ядерного нераспространения, по мнению экспертов, не может считаться оформленным и эффективным как в правовом, так и в практическом плане. Хотя договор этот и продолжает существовать в качестве блистательного проекта глобального снижения военной напряжённости.

Похоже, именно такое положение устраивает Соединённые Штаты. Вашингтон получил реальную возможность смотреть на мир через прорезь прицела, не отрицая в то же время разговоров о снижении военной напряжённости на глобальном уровне. Эксперты единодушны: Россия остаётся единственной страной, способной в случае конфликта уничтожить Соединённые Штаты. Отказываясь от ведения диалога с Москвой «на равных», Вашингтон активно работает над различными антироссийскими проектами. Там всё ещё надеются обескровить российскую экономику, лишить Москву, в случае перехода конфликта в горячую фазу, возможности нанести ответный удар и затем продиктовать России условия полной капитуляции. Наиболее дальновидные аналитики считают такой план нереалистичным и очень опасным. Россия намерена купировать происки оголтелых империалистов. И отступать не собирается.

Нескучная Европа

Обычно весьма компетентная американская газета «Уолл-стрит джорнэл» недавно высказалась так: «Десятилетия, когда мы считали Европу стабильной, предсказуемой и скучной, завершились. Континент снова приобретает средневековый облик если не в отношении географических границ, то как минимум по своим политическим воззрениям и убеждениям».

Политологи упражняются в остроумии: «Любимым занятием европейцев стало рыть разграничительные рвы в своих уютных гостиных». Брюссельские бюрократы угрожают: те страны, которые отвергнут единые квоты приёма мигрантов, будут наказаны финансовыми розгами. В Венгрии быстро подсчитали: миграционное вольнодумство Будапешта может обойтись маленькой стране в 300 миллионов евро. Однако согласиться на исламизацию «дунайской жемчужины» народ не склонен. У венгров есть исторический опыт жизни «под турками» — и повторять его желающих немного.

Рыба, как известно, гниёт с головы. А голова Евросоюза — Германия, справедливо именуемая «европейским локомотивом». Этот «локомотив» в прошлом сентябре пробил «европейскую стену», в которую могут хлынуть миллионы мигрантов, в том числе и активно настроенные джихадисты. Управляет «локомотивом» Ангела Меркель. И то, что она принимает такого рода решения единолично, без постановления бундестага и без согласия собственного правительства, многим немцам не нравится. Как утверждает «Бильд-цайтунг», ссылаясь на опросы общественного мнения, если бы выборы в бундестаг состоялись сейчас, консерваторы ХДС/ХСС получили бы не более 30,5% голосов избирателей. А социал-демократы, которым «аукается» участие в «большой коалиции» с правыми, не дотянули бы до 20%.

Есть и ещё более серьёзные признаки политического разрушения Германии. Похоже, дал трещину многолетний альянс Христианско-демократического и Христианско-социального союзов. ХСС называют «младшей баварской сестрой» ХДС — связи двух германских политических гигантов почти семейные. И тем не менее, как сообщают газеты, в Мюнхене, где базируется штаб ХСС, обсуждается идея пойти на выборы с отдельной программой и собственным кандидатом в канцлеры. Правда, некоторые эксперты утверждают, что «ворчание баварцев» ещё отнюдь не бунт. Но с библейских времён известно, как крошечное облачко на горизонте, которое можно закрыть ладонью, обладает способностью стремительно превращаться в грозовую тучу, приносящую роковой ураган. Тем более что те, кого называют командой Меркель, отнюдь не склонны менять выбранные ими ориентиры. 80% немцев не поддерживают трансатлантическое соглашение ЕС—США. Жители ФРГ видят в этом документе угрозу национальной экономике, которую раздавят американские индустриальные гиганты. Меркель же намерена продолжать верой и правдой служить Вашингтону, что, несомненно, отразится на ослаблении позиции её партии на выборах «бундестаг-2017». Публикуемые в Германии результаты опросов свидетельствуют, что 64% жителей Германии не хотят четвёртого легислатурного периода для Меркель. Знаменательно, что показатели зондажей практически одинаковы на всей территории ФРГ: в западных федеральных землях 63,8% избирателей высказываются против четвёртого срока канцлерства Меркель, а в восточных — 64,8%. «Осси» — восточные немцы — отвернулись от Меркель. Против фрау канцлерин высказывается подавляющее большинство (до 70%) жителей ФРГ самого продуктивного возраста: 45—54 лет.

Эксперты считают, что ослабление позиций Меркель — это ослабление позиций ФРГ. В Евросоюзе и НАТО достаточно «заклятых друзей» Германии, которые хотят улучшить своё положение в западных альянсах за счёт немецких потерь. Как полагают аналитики, Польша намерена прорваться на роль «привилегированного союзника США», используя для этого, в частности, своё председательство на летнем саммите НАТО — последнем для президента Обамы.

Свои амбиции Варшава намерена реализовать в весьма чувствительной сфере международных отношений — в структуре атомных вооружений. Известно, что Германия, Бельгия, Италия, Голландия и Турция получили от Вашингтона сомнительную привилегию хранить ядерные боеголовки США. Такой же статус мечтают обрести и поляки. Не случайно они сейчас демонстрируют американцам свою «боевую надёжность», форсируя подготовку к развёртыванию базы ПРО ТВД, о которой я писал чуть выше. Надежда очевидна: в Европе по мере закручивания спирали гонки вооружений в Польше, по мнению наблюдателей, могут быть размещены «Томагавки» с ядерными боеголовками. Опознать это наступательное оружие, путешествующее в контейнерах, аналогичных тем, которые используются для оборонительных систем, практически невозможно. А вашингтонская военная истерия создаёт условия, необходимые для ядерного вооружения Польши, чьё руководство рвётся в бой.

Правда, польский народ никто не спросил, хочет ли он жить на территории «поля ядерного боя». Правда и то, что по соглашению Россия—НАТО ядерное оружие размещать в Польше запрещено. Действительно, Варшава участвует в Договоре о нераспространении ядерных вооружений. Но будут ли все эти ограничения иметь значение, если Вашингтон решит сделать поляков «смотрящими за Европой»? Аналитики считают, что ради достижения такой цели нынешняя польская власть пойдёт на всё.

Александр ДРАБКИН.
Политический обозреватель «Правды».

Компартия Китая верна марксизму

Председатель КНР Си Цзиньпин, который является также Генеральным секретарём Коммунистической партии Китая, выступая на совещании по работе в области философии и общественных наук, подчеркнул, что марксизм остаётся руководящей теорией в философии и в общественных науках в Китае.

ВАЖНОЙ ЗАДАЧЕЙ, сказал он, является продвижение китаизации, модернизации и популяризации марксизма и продолжение развития марксизма, который соответствует тенденциям XXI века и современного Китая.

Си Цзиньпин призвал исследователей в этой области к интеграции теории социализма с китайской спецификой с научной и преподавательской деятельностью. Философия и общественные науки в Китае должны быть ориентированы на людей, иначе они потеряют своё влияние и жизнеспособность, отметил он.

Марксизм является открытой теорией, которая развивается с учётом совершенствования практики и научно-технического прогресса, уверен Си Цзиньпин. «Марксизм не является конечной правдой, но открывает путь к истине», — отметил лидер китайских коммунистов, добавив, что инновация теорий с помощью новых практик стала ключевым фактором поддержания жизнеспособности марксизма.

Руководство КПК, подчеркнул Си Цзиньпин, является основной гарантией развития философии и общественных наук в Китае. Он обязал партийные организации на различных уровнях поставить в повестку дня работу, связанную с этой сферой. Он также призвал руководящих кадровых работников страны к лучшему пониманию естественных и общественных наук, чтобы совершенствовать процесс принятия решений.

(Синьхуа).

Белорусский пример

Есть новые рабочие места!

В первом квартале нынешнего года около 950 человек получили место работы за счёт создания новых предприятий и производств в Витебской области, рассказала корреспонденту БЕЛТА заместитель начальника отдела комитета по труду, занятости и социальной защите облисполкома Татьяна Овчинникова.

НА РЫНКЕ ТРУДА области безработных на одну вакансию сейчас приходится 3,1. Численность занятого в экономике населения в январе—феврале составила 514,1 тыс. человек и по сравнению с тем же периодом 2015 года снизилась на 15,1 тыс. человек. В 2016—2020 годах в условиях структурных преобразований экономики продолжится высвобождение рабочей силы, что потребует обеспечения её перетока в иные виды экономической деятельности, в том числе в высокопроизводительный сектор экономики.

По Витебской области в этом году предусмотрено трудоустройство 3,3 тыс. граждан на вновь созданные рабочие места, в том числе 2,1 тыс. граждан — за счёт создания новых предприятий. Такие цифры прописаны для региона в указе №78 «О мерах по повышению эффективности социально-экономического комплекса Республики Беларусь». Распоряжением же председателя облисполкома определён повышенный показатель — трудоустроить на новые рабочие места 5 тыс. человек.

Екатерина КНЯЗЕВА.

В фокусе — Центральная Азия

Смертная казнь для культуры

Легендарный театр имени В.В. Маяковского, который называют островком русскоязычной культуры Таджикистана, доживает последние дни. Его здание будет снесено по решению столичных властей, считающих, что советская архитектура «не вписывается» в новый облик Душанбе.

СПЕКТАКЛЬ «Любовь Пери», сыгранный 23 апреля на сцене Русского драматического театра им. Маяковского, можно назвать его лебединой песнью. После представления артисты вышли к зрителям. Но не для того, чтобы поклониться и сорвать привычные аплодисменты. Причина оказалась иной: актёры, многие из которых посвятили этой сцене десятки лет своей жизни, объявили об уходе из театра. «Мы обращались в министерство культуры, в другие инстанции, но безрезультатно, — говорили они. — Театр сегодня переживает самые чёрные дни. Мы одни ничего не можем сделать, мы умоляем вас всех: помогите нам, поддержите нас!»

Крик о помощи вызван отчаянным положением, в котором театр оказался по воле властей. Несколько недель назад коллектив получил уведомление о переезде. Здание в центре Душанбе, занимаемое театром им. Маяковского с 1930-х годов, постановили снести. Труппе же предложено переехать в кинотеатр «Таджикистан» на южной окраине города. Работники сцены называют это решение смертной казнью. Кинотеатр абсолютно не приспособлен к нуждам старейшего в республике драматического театра: там нет подходящей сцены, помещений для театральных декораций, гримёрных и т.д.

Но чиновники остались глухи к мнению артистов. В заявлении министерства культуры утверждается, что нынешнее здание Русского драмтеатра не соответствует нормативам современных театров, поскольку-де вмещает лишь 300 зрителей. Новое же помещение имеет-де на 200 посадочных мест больше.

Властей не смутил тот факт, что занимаемое театром им. Маяковского здание является историческим памятником. В 1920—1930-е годы в нём проходили съезды Компартии Таджикистана, и именно здесь в 1929 году было объявлено о создании Таджикской ССР. Затем здание было передано Русскому драматическому театру, официально начавшему свою работу 7 ноября 1937 года постановкой спектакля по пьесе Николая Вирты «Земля». В годы Великой Отечественной войны на этой сцене шли спектакли Центрального театра Красной Армии, эвакуированного в Душанбе.

Гражданская война 1990-х годов и массовый отъезд славянского населения, как тогда казалось, обрекут Русский драмтеатр на верную гибель. Но он выжил — благодаря оставшимся в республике артистам и их молодой смене. Более того, театр превратился в настоящий центр русскоязычной культуры Таджикистана, его труппа побеждала на международных конкурсах: «Белая Вежа» (Белоруссия), Чеховский фестиваль (Россия) и др.

Ни многочисленные заслуги театра, ни уникальный характер здания не поколебали чиновников. Их безжалостная позиция объясняется не мнимой заботой о коллективе. Всё дело в настоящей войне на уничтожение, объявленной властями советскому прошлому Таджикистана. В статье «Бульдозер против истории» (№ 15 от 12—15 февраля этого года) «Правда» уже сообщала о борьбе руководства республики с «чуждыми» советскими названиями городов и улиц, а также о сносе монументов, напоминающих о социалистической эпохе.

И вот власти решили пойти ещё дальше. Согласно новому генеральному плану, будет практически полностью уничтожен исторический центр Душанбе. Сносу подлежат объекты, построенные в 1920—1950-е годы и являвшиеся «визитными карточками» города: здания ЦК Компартии Таджикистана, где затем располагалась резиденция президента, горисполкома (ныне столичная администрация), кинотеатр «Ватан», Таджикский академический театр им. А. Лахути, чайхана «Рохат» и многие другие. Как поясняют городские власти, «столица Таджикистана день ото дня меняет свой облик», а потому «многие здания, которые не совпадают с сегодняшней архитектурой, будут полностью снесены».

Между тем слова о «сегодняшней архитектуре» вызывают у коренных жителей Душанбе ужас. Они уже знают, чем застраиваются освобождаемые от советских построек районы. Это либо невыразительные «коробки» из стекла и бетона, либо помпезные махины с полным смешением стилей вроде возведённого в 2008 году Дворца наций. Понимают в Таджикистане и с чем связана ретивость властей: большинство строительных компаний принадлежат либо родственникам, либо ближайшему окружению президента Эмомали Рахмона. Правда, говорить об этом в стране можно только вполголоса...

Так, в жертву чьим-то корыстным интересам приносится целый пласт истории и культуры республики. Беречь память о славном прошлом страны власти современного Таджикистана не желают, и их не тронут ни крик отчаяния артистов театра имени Маяковского, ни петиции горожан, требующих сохранения исторического центра Душанбе.

Сергей КОЖЕМЯКИН.
(Соб. корр. «Правды»).

г. Бишкек.

Фото **с сайта rusplt.ru**

Пульс планеты

● ***ВЕНЕЦИЯ.*** **Региональный совет итальянской области Венето принял резолюцию, призывающую признать фактический статус Крыма и отменить санкции против России. Никаких практических последствий документ не несёт: технически это лишь призыв к созданию соответствующей комиссии в рамках правительства. «Регион Венето понёс большие потери из-за санкций против РФ. Наши экспортные товары стали объектами эмбарго. Этим голосованием мы шлём сигнал правительству Италии и всему ЕС изменить политику в отношении России и вернуться к обсуждению», — заявил представитель правящей в Венето «Лиги Севера».**

● **АНКАРА. Турецким депутатам грозит лишение неприкосновенности. Парламент страны одобрил обсуждение соответствующей поправки к Конституции. В случае её принятия перед судом могут оказаться 138 народных избранников, в отношении которых прокуратурой ведётся расследование. Прежде всего это касается членов оппозиционной прокурдской Партии демократии народов, выступающей против поправки, следствием которой, по их мнению, станут госпереворот и установление диктаторского режима.**

● ***КАБУЛ.*** **Многотысячный протест против маршрута нового энергетического проекта, соединяющего Афганистан с Туркменией, прошёл в афганской столице. Участники акции, главным образом хазарейцы — представители этнического меньшинства, компактно проживающие на востоке страны, несли плакаты с надписями: «Хотим справедливости» и «Мы будем бороться за наши права», требуя от правительства изменить запланированный маршрут линии электропередач, чтобы он проходил через населённые ими провинции, а не в обход. Только 30% территории Афганистана электрифицировано.**

Фото **Рейтер.**

(По сообщениям информагентств подготовила Елена МОРОЗОВА).

К 110-летию со дня рождения С.А. Герасимова

Кинорежиссёр, педагог, общественный деятель — таков был род занятий этого необыкновенного человека. А ещё он оставался драматургом, публицистом, актёром, до конца дней готовым к реализации всех своих талантов, к самоотдаче. Художник до мозга костей, неутомимый труженик, он считал работу лучшим средством в борьбе с житейскими проблемами, интригами, форс-мажорными обстоятельствами, не говоря уж о душевном кризисе, болезни и старости. Его оптимизм был неотъемлем от душевного здоровья, веры в жизнь, творчество и своего ближнего — соотечественника, современника, соучастника в общем деле. Он прямо говорил, что таким делом считает коллективный труд во имя построения справедливого общества, основанного на марксистско-ленинской идеологии. Герасимов был коммунистом. И потому с полной искренностью и уверенностью связал своё искусство с советской идеологией.

Всё начинается с человека

КАК УЧИТЕЛЬ он хотел иметь такую мастерскую, которая полностью разделяла бы его убеждения, его миропонимание. Но каждый новый набор с некоторых пор бросал новые вызовы: общество менялось, дрейфуя в сторону западных «общечеловеческих ценностей», из которых главной выступал потребительский гедонизм. К каждому набору надо было подходить во всеоружии собственного ума и опыта. И главной своей целью он по-прежнему считал воспитание художника в духе ответственности перед своей страной, впервые в истории человечества поставившей труд выше капитала. Он стремился научить своих молодых современников овладеть средствами искусства, чтобы они помогали людям жить, работать и творить добро.

Счастлив, кто смолоду попал в сферу притяжения Герасимова. Для многих его учеников, с которыми мастера связали потом годы совместной работы, это притяжение начиналось задолго до сознательного возраста — где-то в десять лет, когда на них со всей силой идейной убеждённости и творческой страстности обрушился фильм «Молодая гвардия». «Зрителей потрясает страсть великого искусства», — говорил мастер. И новым потрясением для них, уже подросших и готовых вступить в жизнь, стал «Тихий Дон», с той же идеологической верой и художнической силой воплотивший на экране роман Шолохова. Для молодых, решивших связать свою судьбу с творчеством, Герасимов был неоспоримым авторитетом и в искусстве, и в жизни. А его мастерская в 1950—1960-е годы слыла крепостью в полном смысле слова. Что-то значительное свершалось за её плотно закрытыми дверями, что-то недоступное другим любопытствующим студентам ВГИКа, чтобы потом выплеснуться на сцену актового зала в спектаклях «Пётр Первый», «Красное и чёрное», «Дядюшкин сон», «Карьера Артура Уи».

Но Герасимов не был бы Герасимовым, если бы черпал силы только в большой литературе. Он, посвятивший целую трилогию комсомольцам 1930-х годов, показавший нового человека в фильмах «Семеро смелых», «Комсомольск», «Учитель», не мог не обратиться к современности. Десять лет своей жизни он отдал тетралогии о людях 1960-х годов, сделав четыре фильма в излюбленной форме киноромана, тематически не связанных между собой, но объединённых пониманием советской жизни как глубокого созидательного процесса.

И вот тут мастер впервые столкнулся с критикой и непониманием. Первый же фильм «Люди и звери» был решительно не принят «свободомыслящей» творческой интеллигенцией. Его немедленно назвали «сталинским». А Сталин пять лет назад был объявлен Хрущёвым виновником «культа личности», «врагом ленинской демократии». Фильм рассказывал о судьбе так называемого перемещённого лица: попав в плен во время Великой Отечественной войны и оказавшись за границей, человек после долгих мытарств вернулся в СССР, где его никто не ждал. Путь этого героя к обретению Родины стал сюжетом киноромана. Герасимов недвусмысленно показал, что идеологическая основа общества, заложенная ещё Лениным и упроченная Сталиным, оправдана самой жизнью. А подрывал её во все времена безымянный червь — точивший советское древо махровый обыватель, приспособленец и трус.

«Всё начинается с человека и кончается человеком, — говорил он. — Не система губит людей, а люди губят систему». Сколько же упрёков выслушал мастер от тех, кому хотелось, чтобы он со всей силой своего таланта обрушился именно на советскую идеологию, показал её изъяны. Но не на такого напали. Герасимов твёрдо стоял на своём: основа нашей жизни здоровая и прочная, надо только улучшать, совершенствовать эту жизнь. Отсюда и наполнение его следующих фильмов: «Журналист», «У озера»», «Любить человека». Он сам писал сценарии, творил свой мир и населял его теми, кто был ему интересен. Замысел начинался с какого-то глубокого личного впечатления и двигался к художественному осмыслению общественно важных проблем. Ему, как правило, удавалось показать живые связи всеобщего с индивидуальным.

Но отшумели 1960-е, замелькали 1970-е с их лихорадочным ритмом, информационным бумом и новыми политическими вызовами Запада. После очевидного и заслуженного успеха фильма «Любить человека», посвящённого градостроителям, Герасимов неожиданно взялся за постановку сценария известного драматурга Александра Володина «Дочки-матери». Это был вроде бы совершенно не герасимовский материал: забавная житейская история, рассказанная с грустным юмором. Сценарий заинтересовал его жену и музу Тамару Макарову — она искала для себя роль. Но выбор определил всеобщий интерес к Володину — он был тогда на пике своей популярности. Герасимову хотелось, чтобы этот талантливый человек сыграл на его поле, поэтому и возил его в Свердловск, водил на большие предприятия, старался заразить своим энтузиазмом.

Обо всём этом я знала уже не понаслышке — с чрезвычайно интересовавшим меня режиссёром я по-настоящему познакомилась именно на съёмках фильма «Дочки-матери». Говорят, в жизни нет ничего случайного. Имя Герасимова сопровождало меня с детства. Это я в десять лет с восторгом смотрела фильм «Молодая гвардия». Это я студенткой ВГИКа выстаивала под дверью герасимовской мастерской в ожидании «открытого показа». И до потери голоса спорила с однокурсниками о фильме «Люди и звери». Работая потом в журнале «Советский экран», я, конечно, не раз звонила ему по телефону, вживую брала интервью. Но поговорить всерьёз не удавалось — до этого надо было ещё дорасти. Доросла, когда начала работать с Шукшиным. В начале 1970-х они с Герасимовым снимали свои фильмы на киностудии имени Горького, в соседних павильонах. Тут уже начались встречи и разговоры в буфете — самой демократичной аудитории.

Сергей Аполлинариевич оказался очень общительным и доброжелательным человеком. Пройдя с ним половину съёмочного периода фильма «Дочки-матери», я могла задавать ему любые вопросы — не для печати, а для себя самой. Вот как складывалась одна из таких бесед уже в то время, когда картина была завершена и Герасимов готовился к экранизации романа Стендаля «Красное и чёрное».

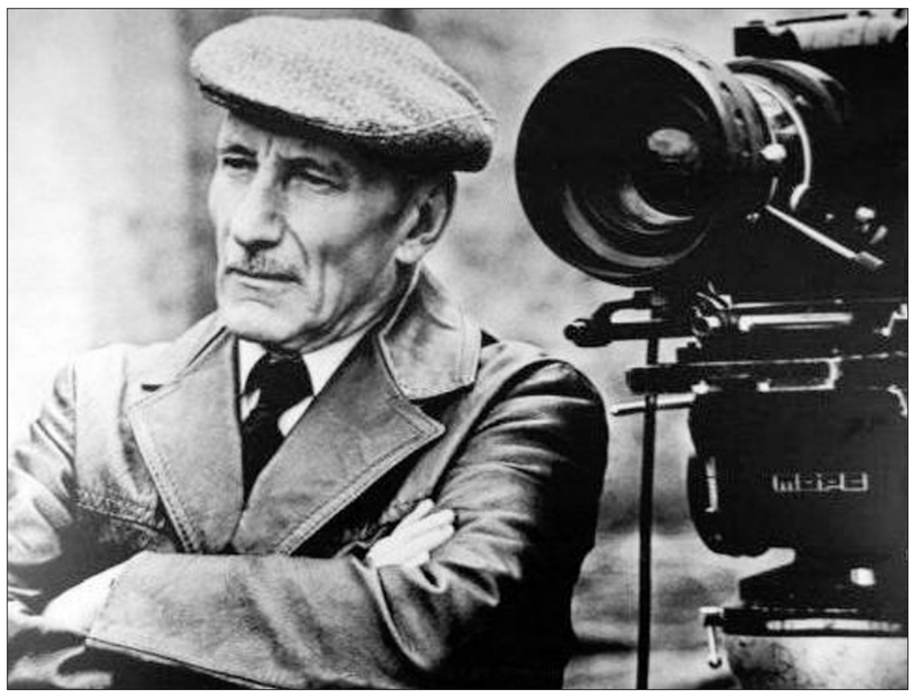

— Почему вы перестали снимать по собственному сценарию? Для всех стало большой неожиданностью ваше обращение к Володину. Вы довольны результатом?

— Я, конечно, влип. Привлекла меня фигура девчонки из ПТУ, которая приезжает в Москву разыскивать свою непутёвую мать, а попадает в «приличный дом», хорошую семью, где её принимают сначала из вежливости, а потом... Ну это «потом» зависело от драматурга — я надеялся с ним поработать. Мне всегда везёт на актёра, а тут на меня выбежала просто великолепная девчонка, Люба Полехина — один к одному, что написал Володин. Она поступала к нам в мастерскую и не поступила, но, к счастью, из Москвы не уехала, работала дворником и брала уроки дикции — вот это характер! Она меня и подпитывала, пока снимали. А с Володиным было трудно. Мне очень хотелось встроить эту тихую московскую квартиру в большой мир — опять-таки через девчонку, которая уезжает к себе на Урал, возвращается в ПТУ и проходит практику на большом заводе. Там её дом, там она всем нужна. Это человек на своём месте. Но что бы я ни придумывал, Володин не одобрял. Достаточно было только взглянуть на его унылую физиономию, чтобы понять: не нравится ему то, что я наснимал в Свердловске. И пришлось от многого отказаться. Он меня не понял. Он до конца не понимал чо. Нам с Тамарой Фёдоровной надо было переосмыслить образ воображаемой матери этой девочки, повернуть их лицом друг к другу. И это, по-моему, удалось. Фильм имел определённый успех, потому что всех занимает «мысль семейная». Но, признаться, я уже стал его забывать. Со Стендалем и не такое забудется.

— Признайтесь, вы устали от современной проблематики? Все в ней разбираются. Все ставят на вид ваши промахи и пытаются вас поучать. А уж эти кисло-сладкие похвалы...

— Не ссорь меня с критикой. У нас мирное сосуществование. Почему вдруг возник Стендаль? Очень хочется довести до экрана хотя бы некоторые из тех спектаклей, которыми, без преувеличения скажу, славилась наша мастерская. «Красное и чёрное», потом «Пётр Первый», ещё «Власть тьмы». И всё это я намерен довести до экрана. Ну а современный киноромен пока на рабочем столе. Называется «Жизнь одна». Там речь о строительстве плотины через Берингов пролив. Это не выдумка — у главного героя есть реальный прототип, инженер Пётр Михайлович Борисов, на целый век опередивший свою эпоху. В основу сценария легли реальные факты его биографии. Но многое, конечно, домыслено, дорисовано воображением. Для меня — это программная работа. «Прожект Борисова», как его назвали в Академии наук... Страсти вокруг этого «прожекта» до сих пор нешуточные. Мне ещё академик Несмеянов говорил: «Куда вы полезли — не влезайте в это дело». Но я влез. Потрясающее дело — соединение двух континентов. И, конечно, опять обзовут идеалистом, лакировщиком, чёрт знает кем. И будут с невинным видом спрашивать: так построят плотину или нет? Вся штука в том, что фильм намного опередит реальные события. Это дело будущего века, и, может, не одного. Пусть этот реальный смелый проект хотя бы в фильме осуществится. Идея-то какая! Изменение климата всего Северного полушария.

— А может, не надо его изменять? Боязно чего-то...

— Много ты понимаешь! Случалось тебе когда-нибудь пролетать над просторами Восточной Сибири? Видела ты сверху тысячи вёрст непригодной для жизни земли? Вся эта земля может стать колыбелью новой цивилизации.

Угрюмый север хмурился ревниво,
Но с каждым днём всё жарче и быстрей
Навстречу льдам Берингова пролива
Неслась струя тропических морей.

— Кажется, Заболоцкий?

— Он самый. «Творцы дорог». С горечью чувствую, что самое горячее творческое время на исходе — уж очень часто и много говорят о материальном стимулировании. И — «хошь не хошь» — оно противопоставляется стимулированию нравственному. Все мои киноромены пришлись на 1960-е годы, и ведь это была пора самых интенсивных нравственных и творческих исканий. Вот вам стимул: сделай лучше, потому что так велит совесть. Не обходилось без издержек, но сколько же было достижений! Я не уходил от противоречий действительности — их во все времена было предостаточно. Все мои фильмы строились на балансе поступательных и тормозящих сил. А меня упрекали в том, что я идеализирую действительность.

— Может быть, потому, что вы не критиковали всю систему?

— В том-то и дело: критиковал, но не отвергал. Для меня всегда было главным, как живётся при этой системе человеку труда. Я не случайно снимал фильмы о первопроходцах, градостроителях, покорителях Севера. Самый интересный род деятельности, по-моему, освоение Земли. Ничего не было, а там уже, глядишь, — город, плотина, железная дорога. Какой ценой это всё достигалось во все времена! Когда читаю про себя некрасовскую «Железную дорогу», просто чувствую, как скулы выпирают, до зубовного скрежета доходит: «Прямо дороженька: насыпи узкие, столбики, рельсы, мосты, а по бокам-то всё косточки русские...» Только социализм сделал эту работу — адову работу — не разрушительной, а созидательной для миллионов людей. Только социализм поставил вопрос не об одной материальной выгоде, а ещё и о нравственной пользе. Мало построить — надо ещё и людей сберечь. И сберечь природу. Нельзя видеть в человеке только рабочую силу, ибо он сам по себе сила духовная. Нельзя видеть в природе только источник дохода, ибо она прежде всего источник и основа нравственности. Вот что такое социализм. А злонамеренные люди обзывают его «казармой», «лагерем», «тюрьмой народов». Потому что хотят хорошо жить за счёт других, а им мешает этот самый социализм. Но должен тебе сказать, что я в своём искусстве до высот такой проповеди не поднимался. Я — тихий...

— Ничего себе — тихий! Да вы самый настоящий трибун...

— Где уж там. Разве что в публицистике. В кино — только от случая к случаю. Ну, скажем, в «Людях и зверях», в монологе о самом страшном звере — зайце.

— А «Молодая гвардия»?

— Не забудь, искусство очень тесно связано со временем. Это было удивительное героическое время, которое поднимало человека над самим собой. Но мир изменился прямо на наших глазах, и не в лучшую сторону. Сегодня я предпочитаю ничего не декларировать, а убеждать. Потихоньку развязывать затянутые узелки. Когда я снимал «Журналиста», думал о том, кому предстоит заниматься пропагандой завтра, кто будет формировать общественное мнение, посредничать между властью и народом. И при этом совершенно сознательно сделал героя ещё очень молодым, незрелым человеком — ему предстояло созревать на наших глазах. Ещё один узелок — проблема сохранения озера Байкал. Разве его развяжешь в одночасье? Или — проблема освоения северной кладовой и связанное с этим строительство городов на вечной мерзлоте. Конечно, мне нужен персонаж, который в силу своего характера или обязанностей мог просто продекларировать проблему. Но искусство требует иных, опосредованных решений. Кажется, в полной мере это удалось мне только в «Тихом Доне». Но там была очень мощная литературная основа.

Смею думать, какой-никакой художник, я выполняю миссию наблюдения и обобщения. И если вас задело за живое молчаливое и жёсткое противостояние учёного Бармина и строителя Байкальского целлюлозно-бумажного комбината Черных, если тронул и восхитил покоритель вечной мерзлоты архитектор Калмыков, если влюбили в себя романтичные и бескомпромиссные девчонки, которых надо бы по-пушкински величать «девами», я буду считать свою миссию выполненной. Но незаконченной.

Можно ли было обойтись здесь без такой длинной цитаты? Тем более что текст этот когда-то был опубликован. Наверное, можно. Но хотелось, чтобы из далёких 1970-х дошёл до читателя живой голос художника и — буду настаивать — трибуна. Чтобы он через годы обратился к нынешним людям с призывом не забывать о высоком назначении человека.

Герасимов так и не вернулся к современной теме: замысел фильма «Жизнь одна» остался дерзким проектом. Никто его в этом не поддержал — ни Госкино, ни Академия наук СССР, ни киностудия имени Горького. Зато осуществился другой смелый замысел: сделать фильм об уходе Льва Толстого из Ясной Поляны и сыграть в нём главную роль. Конечно, это был творческий подвиг. Герасимов, собственно, не играл Толстого: он выражал своё страстное и глубоко заинтересованное отношение к его личности, его творчеству, его учению. Тут была не игра, а переживание толстовского бытия и ухода со всеми вытекающими отсюда последствиями: возвышением над собственной личностью и сокращением своего пути к вечности. Эта роль стоила ему жизни.

Лариса ЯГУНКОВА.

Шахматы

Под редакцией международного гроссмейстера Константина Чернышова

Древняя игра в США

Шахматы — это общедоступная игра, от которой получают удовольствие миллионы людей по всему свету.

БОЛЬШАЯ ЧАСТЬ XX века проходила при доминировании выходцев из Советского Союза и Восточной Европы. Однако сегодня на авансцену выдвигается новый шахматный центр — город Сент-Луис, расположенный на Среднем Западе США. Шахматы получили здесь импульс к развитию в сообществах афроамериканцев. Мэр города Фрэнсис Слэй хочет коренным образом изменить новый облик Сент-Луиса. Вместо того чтобы ассоциировать город с расовым напряжением, как это было совсем недавно, градоначальник предпочёл бы перенести борьбу на чёрно-белые клетки. «Это замечательный культурный феномен. Конечно, шахматы сами по себе не изменят наш образ, однако эта игра добавляет что-то своё к многообразию, которое делает наш город уникальным», — отмечает он.

Конгресс США официально провозгласил город шахматной столицей США. Расположенные в центре Сент-Луиса роскошный трёхэтажный городской шахматный клуб и школьный центр принимают элитные гроссмейстерские турниры. Совсем рядом находится Kingside Diner, где на огромных телевизионных экранах вместо бейсбола можно следить за шахматными партиями в антураже традиционного спортивного бара.

Через дорогу расположился Шахматный зал славы. Его совершенно невозможно не заметить, потому что у входа возвышается фигура короля высотой 4,5 метра. Там проходят занятия и даже «ясельные вторники», когда малыши до 3 лет могут использовать шахматы, как гласит реклама, для когнитивного развития.

Вокруг Сент-Луиса появился удивительный кластер шахматной деятельности. В трёх местных университетах выделяют шахматные гранты, что позволяет оплачивать обучение сильнейших игроков. Среди этих учебных заведений — университет Уэбстера, где работает Институт шахматного совершенства Сьюзан Полгар. В Уэбстере она основала студенческую команду, при встрече с которой не поздоровилось бы почти всем национальным сборным в мире.

Шахматы получают финансовую помощь не только на уровне университетов. Более чем в ста местных школах проходят уроки шахмат на продлёнке, причём учат играть и во всех школах округа Фергюсон-Флорисан. В начальной школе Фогт в Фергюсоне есть директор доктор Лесли Томас-Вашингтон. Школа принимает участие в скрупулёзном исследовании, призванном ответить на вопрос: могут ли в действительности шахматы повысить посещаемость учеников и улучшить их успеваемость? Полные результаты не будут известны ещё в течение нескольких лет, однако Вашингтон отмечает, что уже видит разницу между детьми. Заметно выделяются те мальчики и девочки, которые играют в шахматы: «Я видела значительные изменения в школьных оценках. Дети более критически смотрят на вещи».

В свободную минуту

Я. Матанцев
1928 год

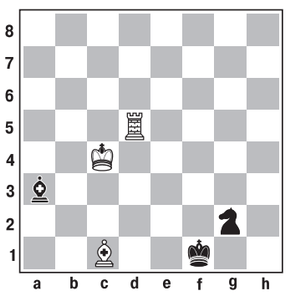

Белые начинают и выигрывают.

1. **Лd1+ Крf2** 2. **Лd2+ Кре1** 3. **Лxg2 Сxc1** 4. **Лg1+ Крd2** 5. **Крb3.**

Кроссворд

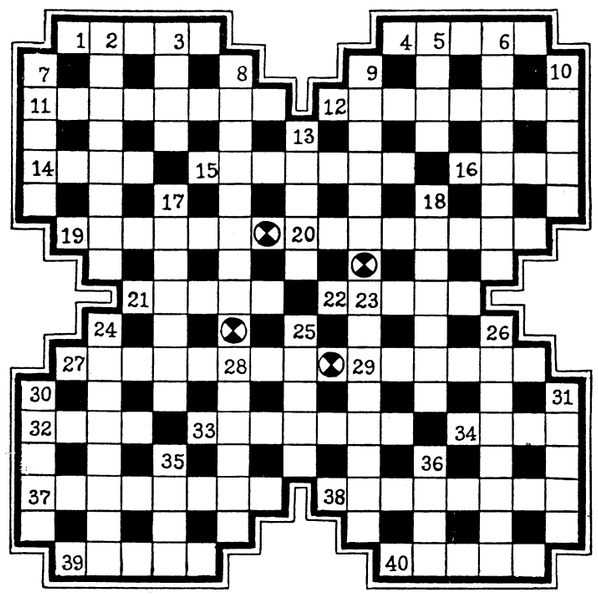

По горизонтали: 1. Небольшая пьеса шутливого характера. 4. Плёнкообразующее вещество для приготовления и разбавления красок, шпаклёвок. 11. Роман В. Скотта. 12. Стихотворение Н. Некрасова, начинающееся словами: «Ну, пошёл же, ради Бога!» 14. Единица освещённости. 15. Рассказ В. Шукшина. 16. Административно-территориальная единица в Русском государстве XV—XVI вв. 19. Деталь закруглённой формы, насаживаемая на верх мачты или флагштока *(морск.)*. 20. Краткое письменное изложение лекции, сочинения, доклада. 21. Река в Белоруссии, правый приток Днепра. 22. Филигрань, вид ювелирной техники. 27. Птица семейства ржанковых. 29. Гетман Украины в 1687—1708 гг. 32. В старину: металлические доспехи. 33. Винтообразная линия. 34. Гора близ Сочи. 37. Человек, создающий литературные произведения. 38. Терпентинное масло, растворитель. 39. Лицевая сторона монеты, медали. 40. Плодовое дерево, медонос.

По вертикали: 2. Вид меха. 3. Устаревшее название вора, разбойника. 5. Персонаж оперы Н. Римского-Корсакова «Снегурочка». 6. Собрание, архив звукозаписей. 7. Царская немилость на Руси. 8. Межрёберная часть говядины, а также блюдо из неё. 9. Резвая в беге лошадь чистокровной породы *(по С. Ожегову)*. 10. Североамериканское млекопитающее семейства куньих. 13. Переход голосового аппарата к певческому состоянию. 17. Одна из поверхностей, один из боков чего-нибудь. 18. Нидерландский философ XVII в. 23. Совокупность предметов или явлений, составляющих одно целое. 24. Герой драмы Л. Толстого «Живой труп». 25. Роговой шип на ногах некоторых птиц. 26. Семён Пантелеевич ... *(«Вишнёвый сад» А. Чехова)*. 28. Вязкая зажигательная смесь. 30. Горная система в Европе. 31. Озеро в Финляндии с тремя тысячами островов. 35. Самый активный из неметаллов. 36. Минерал, бледный стекловидный камень.

Ответы на кроссворд, опубликованный в № 50

По горизонтали: 5. Палитра. 6. Глиссер. 9. Шевченко. 10. Экспромт. 13. Спорт. 18. Король. 19. «Глобус». 20. Снедь. 21. Ясень. 22. Орочи. 24. Агами. 26. Пенька. 27. Адонис. 28. Пресс. 32. Конфетти. 33. Обсидиан. 34. «Кирилка». 35. Алгебра.

По вертикали: 1. Алыча. 2. Крокус. 3. Клекот. 4. Астра. 7. Ошибка. 8. Оттиск. 11. Трясина. 12. Клиника. 14. Пинагор. 15. Радамес. 16. Олдридж. 17. Обочина. 23. Оптика. 25. Истина. 28. Патока. 29. Соболь. 30. Сфера. 31. Сдоба.

11 дней календаря

21 мая

— День полярника. В этот день в 1937 г. начала работу научно-исследовательская экспедиция первой советской полярной дрейфующей станции «Северный полюс-1».

— 95 лет со дня рождения **Валентины Караваевой** (1921—1997) — советской актрисы театра и кино. За исполнение заглавной роли в знаменитом фильме «Машенька» была удостоена Сталинской премии в 1943 г.

22 мая

— 170 лет назад родилась **Г.Н. Федотова** (1846—1925) — русская и советская актриса, народная артистка республики и Герой Труда (1924 г.). Ведущая актриса Малого театра (1863—1905).

— 105 лет назад **русский учёный-изобретатель Б.Л. Розинг осуществил первый в мире опыт передачи изображения на расстояние.** Начало эры телевидения.

23 мая

— Открылся XIII съезд РКП(б) (23—31 мая 1924 г.). **Это был первый съезд после смерти В.И. Ленина, когда рабочий класс ответил на смерть вождя массовым вступлением в ряды РКП(б). Ленинский призыв.** Решения съезда имели большое значение для восстановления и дальнейшего развития народного хозяйства, для идейного сплочения рядов партии, укрепления международного положения СССР.

— 1998 г. — состоялся **V (внеочередной) съезд КПРФ.** Он рассмотрел вопросы: об отношении к курсу президента и нового правительства в условиях обострения социально-экономического кризиса, о внесении изменений и дополнений в Устав КПРФ и ряд других.

— 95 лет назад родилась **Анна Морозова** (1921—1944) — советская партизанка во время Великой Отечественной войны, руководитель подпольной советско-польско-чехословацкой организации. В 1944 г. в бою под Полоцком была ранена и подорвала себя гранатой, чтобы не попасть в плен. Герой Советского Союза *(посмертно)*.

— 95 лет со дня рождения **Григория Чухрая** (1921—2001) — выдающегося кинорежиссёра, народного артиста СССР. Участник Великой Отечественной войны, он посвятил свои лучшие фильмы подвигу народа в этой войне.

24 мая

— День славянской письменности и культуры.

— 111 лет со дня рождения **М.А. Шолохова** (1905—1984) — великого русского советского писателя, общественного деятеля, академика АН СССР, дважды Героя Социалистического Труда, лауреата Ленинской, Сталинской и Нобелевской премий.

— 110 лет назад родился **А.А. Вишневский** (1906—1975) — советский хирург, академик АМН СССР, генерал-полковник медицинской службы, Герой Социалистического Труда. Главный хирург Советской Армии (1956 г.). Первым применил искусственное кровообращение при операциях на сердце и лёгких. Директор Института хирургии им. А.В. Вишневского АМН СССР (1948—1975). Лауреат Ленинской и Государственной премий СССР.

25 мая

— 85 лет **Г.М. Гречко** — лётчику-космонавту СССР, дважды Герою Советского Союза, совершившему три космических полёта, учёному и изобретателю в области исследований атмосферы Земли космическими методами.

26 мая

— 95 лет назад открылась **X Всероссийская конференция РКП(б)** (26—28 мая 1921 г.), решения которой сыграли большую роль в развёртывании и осуществлении нэпа.

27 мая

— 85 лет назад родился **В.А. Алмазов** (1931—2001) — российский кардиолог, академик РАМН. Основатель и директор НИИ кардиологии Минздрава РФ (1980—2001). Ныне Северо-Западный федеральный медицинский исследовательский центр его имени (Санкт-Петербург).

28 мая

— 45 лет назад **в Советском Союзе состоялся запуск автоматической межпланетной станции «Марс-3».** 2 декабря 1971 г. спускаемый аппарат станции совершил первую в истории мягкую посадку на поверхность Марса и передал на Землю радиосигналы.

29 мая

— 70 лет назад началось строительство **Минского тракторного завода.**

30 мая

— 50 лет назад было принято решение о создании **Совета по международному сотрудничеству в области исследования космического пространства при АН СССР** (Совет «Интеркосмос»). Ныне — секция «Интеркосмос» Совета РАН по космосу.

31 мая

— 75 лет назад (в ночь на 31 мая 1941 г.) **греческие патриоты Манолис Глезос и Апостолос Сантос сорвали с Акрополя в оккупированных гитлеровцами Афинах фашистский флаг.**

Учредители — журналистская организация АНО «Редакция газеты «Правда», Коммунистическая партия Российской Федерации

Главный редактор Б.О. КОМОЦКИЙ

Редакционная коллегия: В.П. ВИШНЯКОВ (ответственный секретарь), Н.М. КОЖАНОВ, В.С. КОЖЕМЯКО, Т.Н. СМИРНОВА.

Свидетельство о регистрации в Федеральной службе по надзору за соблюдением законодательства в сфере массовых коммуникаций и охране культурного наследия ПИ № ФС77-18563 от 25 октября 2004 г. (Прежний рег. № 1064 от 29 августа 1991 г., ПИ № 77-9115 от 18 мая 2001 г. и ПИ №77-16382 от 13 октября 2003 г.)
www.gazeta-pravda.ru, www.kprf.ru
Электронный адрес: pravda@cnt.ru, pravda@nsv.ru

АДРЕС РЕДАКЦИИ И ИЗДАТЕЛЯ: Москва, улица «Правды», дом 24. Для писем: 127137, Москва, а/я 22, редакция газеты «Правда».

ТЕЛЕФАКС: 8-499-257-11-08.

ТЕЛЕФОНЫ: Приёмная — 8-499-257-47-39, 257-52-13. Служба распространения — 8-499-257-47-72. Отдел рекламы — 8-499-257-44-56.

Номер набран и свёрстан в компьютерном центре АНО «Редакция газеты «Правда». Отпечатано в АО «ПК «Экстра М», 143405, Московская область, Красногорский р-н, г. Красногорск, автодорога «Балтия», владение 1, дом 1. Газета печатается в Москве, Санкт-Петербурге, Воронеже, Иркутске, Краснодаре, Минеральных Водах, Новосибирске, Челябинске.
Тип. № 16-05-00009.
Подписной индекс 50102. Общий тираж 100 300.
Подписано в печать 19.05.2016. 1 2 3 4 5 6 7 8
По графику: в 18.00. Фактически: в 18.00.