Пролетарии всех стран, соединяйтесь!

ПРАВДА

Газета основана 5 мая 1912 года В. И. ЛЕНИНЫМ

Орган Центрального Комитета КПРФ

№23 (30810) 16+ 1—4 марта 2019 года ● Цена свободная

Акция памяти

ЦК, Московские городской и областной комитеты КПРФ и ряд других левых организаций, представители общественности Москвы в связи с 66-й годовщиной со дня кончины Иосифа Виссарионовича Сталина 5 марта проводят акцию его памяти с возложением венков и цветов к месту захоронения на Красной площади.

Сбор участников — в 10.30 на Манежной площади, между памятником Жукову, зданием Исторического музея (правое крыло) и главным входом в Александровский сад (станции метро «Площадь Революции», «Театральная», «Охотный ряд»).

Бесценный опыт Коминтерна

Став поворотным пунктом мировой истории, Великая Октябрьская социалистическая революция положила начало череде важных событий. Они связаны со становлением Советской власти в России, борьбой с контрреволюцией и иностранной интервенцией, подъёмом рабочего, национально-освободительного и революционного движения в мире. Спустя столетие мы вспоминаем эти исторические вехи, сверяя по ним нашу борьбу и определяя путь в будущее. Одним из знаменательных юбилеев является 100-летие Коммунистического Интернационала. Его I (Учредительный) конгресс состоялся в Москве 2—6 марта 1919 года.

Освобождение через солидарность

Сплочение революционных сил мира под знаменем пролетарского интернационализма стало закономерным результатом развития коммунистического движения к 1919 году. Уже в ранних своих работах К. Маркс и Ф. Энгельс подчёркивали необходимость объединения рабочих разных стран для совместной борьбы против капитала и за победу социализма. Это нашло выражение в лозунге «Пролетарии всех стран, соединяйтесь!», прозвучавшем в «Манифесте Коммунистической партии». По словам Маркса, «пренебрежительное отношение к братскому союзу, который должен существовать между рабочими разных стран и побуждать их в своей борьбе за освобождение крепко стоять друг за друга, карается общим поражением их разрозненных усилий».

Первой международной пролетарской организацией стал Союз коммунистов, созданный в 1847 году при непосредственном участии Маркса и Энгельса. Он объединил представителей Германии, Франции, Англии, Бельгии и ряда других стран. В Уставе организации говорилось: «Целью Союза является: свержение власти буржуазии и установление господства пролетариата, уничтожение старого, основанного на антагонизме классов буржуазного общества и основание нового общества, без классов и без частной собственности»,

Но условия для действительно массовой организации рабочего класса возникли позже. Этому способствовало численное увеличение пролетариата, его освобождение из-под влияния буржуазии и осознание собственных интересов. Огромное значение имело создание в 1864 году Международного товарищества рабочих — I Интернационала, хотя идейная разнородность входивших в него организаций обусловила постоянную борьбу Маркса и его сторонников с мелкобуржуазными и анархистско-сектантскими течениями. В их числе — бакунисты, прудонисты, лассальянцы и другие.

Несмотря на внутренние противоречия I Интернационал сыграл важную роль в организации солидарных действий пролетариата. Уже первый конгресс объединения принял резолюции о 8-часовом рабочем дне, охране женского и детского труда. Экономическая борьба пролетариата тесно увязывалась с политической борьбой, что отразилось в решениях о профсоюзах. Как подчёркивалось, они должны были стать важным звеном в борьбе рабочих против системы наёмного труда и власти капитала. Также сторонники Маркса отстаивали идеи диктатуры пролетариата, обобществления земли, союза рабочего класса и крестьянства.

За время существования I Интернационала выдвинулась целая плеяда стойких борцов за права рабочего класса: А. Бебель и В. Либкнехт (Германия), П. Лафарг (Франция), Ф.А. Зорге (США) и другие. В его деятельности принимали активное участие русские революционеры, среди которых Г.А. Лопатин, Е.Л. Дмитриева, П.И. Утин, П.Л. Лавров.

Поддержка Интернационалом Парижской Коммуны привела к началу гонений со стороны буржуазных правительств. В Европе воцарилась реакция. В этих условиях в 1876 году Международное товарищество рабочих было распущено. Центр тяжести был перенесён на создание массовых социалистических рабочих партий в каждом отдельном государстве. Говоря об исторической миссии I Интернационала, В.И. Ленин отмечал: «Он незабываем, он вечен в истории борьбы рабочих за своё освобождение. Он заложил фундамент того здания всемирной социалистической республики, которое мы имеем счастье строить».

Переход капитализма от домонополистической стадии к империализму, рост рабочего движения в Европе и Америке, широкое распространение марксистских идей создавали основу для сближения социалистических партий. Работу по созданию нового объединения возглавил Энгельс, продолживший дело ушедшего из жизни друга и единомышленника.

По наиболее важным вопросам созданный в 1889 году II Интернационал встал на почву марксизма. Однако к началу XX века в ряде партий укрепились позиции ревизионистов. Они проводили идеи сотрудничества классов, «гармонии между трудом и капиталом» и отказа от революционной борьбы. Окончательно оппортунизм взял верх после начала Первой мировой войны. Руководство социалистических партий Германии, Франции, Великобритании поддержало лозунг «войны до победного конца» и даже вошло в состав буржуазных правительств. Тем самым оно отказалось от пролетарского интернационализма и перешло в лагерь империалистических сил. II Интернационал фактически перестал существовать.

На пути к Коминтерну

Единственной партией, сохранявшей верность марксизму и его идее революционной борьбы пролетариата, оказались большевики. В манифесте «Война и российская социал-демократия» В.И. Ленин с горечью отмечал, что «в момент величайшей всемирно-исторической важности большинство вождей теперешнего... социалистического Интернационала пытаются подменить социализм национализмом. Благодаря их поведению, рабочие партии этих стран не противопоставили себя преступному поведению правительств, а призвали рабочий класс слить свою позицию с позицией империалистических правительств». В связи с этим лидер большевиков подчеркнул, что главная задача сознательного пролетариата — «отстоять своё классовое сплочение, свой интернационализм, свои социалистические убеждения против разгула шовинизма «патриотической» буржуазной клики всех стран».

В.И. Ленин призвал к полному разрыву с оппортунистическим руководством II Интернационала и созданию нового объединения. Он подчёркивал: «Пролетарский Интернационал не погиб и не погибнет. Рабочие массы через все препятствия создадут новый Интернационал. Нынешнее торжество оппортунизма недолговечно. Чем больше будет жертв войны, тем яснее будет для рабочих масс измена рабочему делу со стороны оппортунистов и необходимость обратить оружие против правительств и буржуазии каждой страны».

Важным шагом на пути к созданию Коммунистического Интернационала стала антивоенная Циммервальдская конференция 1915 года. На неё собрались социалисты-интернационалисты из 11 стран, включая В.И. Ленина и Г.Е. Зиновьева от русских большевиков. Значительная часть делегатов, однако, выступила против разрыва со II Интернационалом и отвергла лозунг поражения «своего» правительства в империалистической войне. После этого на конференции образовалось левое крыло под руководством Ленина. «Циммервальдская левая» настаивала на полном разрыве с руководством II Интернационала и подчёркивала, что прочный мир может обеспечить только социальная революция.

Вторая международная антивоенная конференция прошла в 1916 году в Кинтале. Перед её началом Ленин написал «Предложение Центрального Комитета РСДРП второй социалистической конференции», разосланное левым социалистам разных стран. В нём указывалось на социалистическую революцию как на единственный путь к действительно демократическому миру. Революционные социал-демократы призывались к полному разрыву с социал-шовинистами. И хотя центристское большинство конференции не приняло лозунги большевиков о мире и создании III Интернационала, левое крыло усилило свои позиции. Дальнейшее сплочение революционных элементов международного рабочего движения стало очередным шагом к созданию Коминтерна.

Основание III Интернационала состоялось уже после победы Великой Октябрьской социалистической революции. Создав первое в истории государство трудящихся, она дала мощный толчок рабочему и национально-освободительному движению во всём мире. Левые крылья социалистических партий рвали с оппортунистами и образовывали новые организации. В течение 1918 года компартии возникли в Германии, Венгрии, Польше, Нидерландах и ряде других стран. На революционные позиции перешли многие социалистические партии.

Инициатором создания нового Интернационала стала РКП(б) во главе с В.И. Лениным. Партия последовательно проводила в жизнь идеи сплочения трудящихся всех стран для победоносной борьбы с капиталом. «Мы — противники национальной вражды, национальной розни, национальной обособленности, — писал Ленин. — Мы — международники, интернационалисты. Мы стремимся к тесному объединению и полному слиянию рабочих и крестьян всех наций мира в единую всемирную Советскую республику».

Организационная работа по созданию Коминтерна началась в январе 1919 года. В Москве по инициативе В.И. Ленина прошло совещание делегатов компартий Советской России, Австрии, Венгрии, Польши, Финляндии, Латвии, Социалистической рабочей партии США и Балканской революционной социал-демократической организации. На нём обсуждался созыв международного конгресса, были приняты обращения к революционным пролетарским партиям и группам, разработан проект платформы нового Интернационала.

Знамя первых великих побед

Первый конгресс Коммунистического Интернационала состоялся 2—6 марта 1919 года в Москве. В нём участвовали 52 делегата от 35 партий и групп из 21 страны. Конгресс принял решение об учреждении нового объединения, обсудил и принял платформу Коминтерна и Манифест к пролетариям всего мира. Наступившая после Великого Октября эпоха оценивалась в них как эпоха разложения капитализма и начала всемирной коммунистической революции. Это требовало полного разрыва с оппортунизмом и международной солидарности трудящихся.

III Интернационал провозглашался преемником предыдущих объединений. В то же время подчёркивалось, что он отличается от них коренным образом. «Если I Интернационал предвосхищал будущее развитие и намечал его пути, если II Интернационал собирал и организовывал миллион пролетариев, то III Интернационал является Интернационалом открытого массового действия, революционного осуществления», — говорилось в Манифесте, опубликованном в «Правде» 7 марта 1919 года. В документе подчёркивалось: «Социалистическая критика достаточно бичевала буржуазный миропорядок. Задача международной коммунистической партии состоит в том, чтобы опрокинуть его и воздвигнуть на его месте здание социалистического строя. Мы призываем рабочих и работниц всех стран к объединению под коммунистическим знаменем, которое уже является знаменем первых великих побед».

Руководящим органом Интернационала в периоды между конгрессами стало Бюро Коминтерна, а после Второго конгресса — Исполнительный комитет Коммунистического Интернационала (ИККИ). Его состав избирался на конгрессе. Исполком, в свою очередь, выбирал свои постоянно работающие органы. Среди них Малое бюро (после 1921 года — Президиум ИККИ), Оргбюро, Секретариат, комиссии и отделы. В своей работе ИККИ всецело придерживался принципов демократического централизма и был подотчётен исключительно конгрессам Коминтерна.

(Окончание на 3-й стр.)

Вспоминая Надежду Константиновну

ВОЗЛОЖЕНИЕ ЦВЕТОВ и митинг у захоронения Н.К. Крупской у Кремлёвской стены провели 26 февраля, в день 150-летия со дня рождения Надежды Константиновны, председатель ООД «ВЖС — «Надежда России» Н.А. Останина, активистки Московского городского отделения ВЖС, студенты и преподаватели Московского областного университета им. Косыгина, члены Педагогического общества России и кадеты из колледжа при Российском государственном университете им. Косыгина.

Н.А. Останина рассказала о вкладе Н.К. Крупской в организацию образования в России, в ликвидацию массовой неграмотности, в становление библиотечного дела, детских садов и вузов.

К сожалению, заметила Нина Александровна, сегодня не многие знают, что лучшие достижения советского дошкольного, школьного и высшего образования —заслуга Надежды Константиновны, которая лично отредактировала более 700 учебников.

Студентка Российского госуниверситета им. Косыгина прочитала стихотворение собственного сочинения, посвящённое Н.К. Крупской, которая названа «идеалом Женщины и Педагога».

Пресс-центр ООД «ВЖС — «Надежда России».

Настоящая Украина

Изгнали, как волка

Село Фонтанка Коминтерновского района. Здесь, в 30 километрах от Одессы, смыкаются Чёрное море и степь. В годы Великой Отечественной на территории Фонтанки велись ожесточённые бои. Рядом с красноармейцами, моряками и ополченцами отважно сражались бойцы 249-го полка НКВД.

ВО СЛАВУ ТЕХ ДНЕЙ возвышается сегодня в центре села торжественный и строгий гранитный памятник. «Воинам-чекистам 249-го полка НКВД СССР, героически защищавшим г. Одессу в 1941 г. от фашистских захватчиков», — начертано на нём рукой благодарного потомка.

К чести жителей Фонтанки, памятник пребывает в идеальном состоянии. Территория вокруг него ограждена и вымощена светлой плиткой.

Но 26 февраля, средь бела дня, к священному монументу подошёл дикарь с кувалдой. После короткого спича о 5-летии «российской агрессии» эта особь по имени Тодор Пановский попыталась сбить с памятника гранитные серп и молот. Советские символы ударам не поддались. И тогда вандал принялся крушить надпись, целясь в слова «чекистам» и «СССР». «Осторожно, друже! — кричали ему стоявшие рядом «побратимы». — Чтобы осколок не попал тебе в глаз!»

Заезжие бандеровцы упивались своей безнаказанностью и даже не сразу услышали срывающийся от гнева голос: «Вы что это делаете, подонки?» На Пановского, пытаясь отобрать у него кувалду, бросились двое — интеллигентный мужчина и девушка. «Побратимы» мужчину остановили. А хрупкая девушка, его дочь, решительно оттолкнув громилу, закрыла собой памятник.

«Эти люди погибали за нас, понимаете?» — гневно бросила она в тупое лицо неандертальца. А потом обратилась к землякам, подошедшим к памятнику: «Чего же вы стоите и смотрите?!»

На помощь девушке, пытавшейся предотвратить удары кувалды по граниту, бросились несколько человек. Завязалась потасовка. Жители села, включая представителей сельсовета, резко выступили против вандала. Парень и мужчина средних лет оттеснили Тодора Пановского от памятника чекистам.

«Ты кто такой?» — гневно спросили его крестьяне. Он с ухмылкой протянул им какую-то бумажку.

«Институт национальной памяти», — прочла её одна из женщин и тут же поинтересовалась: «Это что, наше новое правительство?»

С большим опозданием на место происшествия прибыли полицейские. Двое молодых парней оказались самыми тихими среди собравшихся. Вначале они даже стушевались перед Пановским, менторским тоном рассказывавшим им о «декоммунизации». Ни для кого не секрет, что сейчас украинские полицейские получили приказ: «активистов» не трогать. Окрик «Ложись, бандера!» привёл одного из стражей порядка на скамью подсудимых.

«Вы скажите им, что я известный активист!» — приказал вандал полицейским. И те невнятно подтвердили его слова. На самом же деле Тодор Пановский, уроженец западноукраинского города Черновцы, — известный в Одессе бандит, занимающийся рэкетом, участвующий в перестрелках и погромах судов. За содеянные преступления его не раз задерживала полиция. Но получал он разве что ночной домашний арест. А вот «побратимы» исключили Тодора из националистической «Самообороны Одессы» «за неадекватность и самопиар».

Последний — издержки его профессии: до победы «евромайдана» Пановский был оперным певцом.

Как и все бандеровцы, Тодор Пановский злопамятен. Жителям Фонтанки, защитившим от него советских чекистов, он пообещал отомстить. Заявил, что они с «хлопцами» нагрянут в село и полностью снесут памятник. Об этом он кричал из полицейской машины, которая увозила его в участок.

Скорее всего, после формального объяснения полицейские отпустят нациста и на этот раз. Но в СМИ свежим ветром прошла информация: жители одесского села защитили памятник чекистам от бандеровца с кувалдой.

И народ Украины радостно откликнулся на это событие: «Начинаем избавляться от нечисти. Молодцы, сельчане!..»

Анастасия ЧЕРНЫШ.

Украина.

Адреса сопротивления

Будет жарко!

Коммунисты Белгорода объединили горожан вокруг общей проблемы, возглавив их протестное движение. В городе на площадке возле Дома офицеров состоялся митинг против новых правил благоустройства.

ВОПРОС их принятия остро стоит в Белгороде ещё с прошлого года. В городской администрации прошли публичные слушания, на которых граждане выразили единодушный протест против проекта новых правил. Дело в том, что в сентябре департамент городского хозяйства предложил установить прилегающую территорию многоквартирного дома в размере 30 м от границы земельного участка, а для индивидуального жилья — до 15 м. И только после вмешательства прокуратуры и несогласия с этим оппозиционных депутатов метраж несколько уменьшили.

Члены фракции КПРФ городского Совета Екатерина Клоповская, Кирилл Скачко и Игорь Цевменко заявили на митинге, что ни к чему хорошему новые правила не приведут и депутаты-коммунисты намерены голосовать против них.

— Почему нам бесконечно «закручивают гайки»? Во многих муниципальных образованиях (например, в Ровеньках, Валуйках) правила благоустройства приняты очень жёсткие: 30 метров вокруг многоэтажного дома, 100 метров вокруг участков личных подсобных хозяйств. А почему? Никто на местах не выразил возмущения, люди часто даже не читают местных новостей, особенно от органов местного самоуправления, а о правилах узнают уже тогда, когда их начинают штрафовать, — пояснила Екатерина Клоповская. — Оброк и барщина — это была арендная плата крестьянина, который не имел земли, за право ею пользоваться. А у нас есть земля, но мы почему-то должны содержать и муниципальную. Это уже рабство.

Депутат городского Совета, первый секретарь Белгородского обкома ЛКСМ РФ Игорь Цевменко заявил:

— Этот митинг чётко показал: белгородцы не хотят своим трудом и деньгами покрывать бездействие администрации города. Сегодня мы не просто показали зубы власти. Мы показали, что готовы бороться за свои права и что прошло время молчаливого согласия. А чиновникам хотелось бы напомнить, что за экономическими требованиями последуют политические. Как бы эти правила благоустройства не обошлись вам слишком дорого...

Более трёх тысяч белгородцев передали в городской Совет подписи под обращением против новых правил благоустройства. Горожане не согласны убирать город за свой счёт и грозят отозвать депутатов-«единороссов».

Пресс-служба Белгородского горкома КПРФ.

Курьер новостей

В НЮРБИНСКОМ РАЙОНЕ ЯКУТИИ МНОГОДЕТНЫЕ СЕМЬИ УЖЕ СЕМЬ ЛЕТ ЖДУТ, ЧТО К ВЫДАННЫМ ИМ ГОСУДАРСТВОМ УЧАСТКАМ ПОДВЕДУТ ЭЛЕКТРИЧЕСТВО И ПРОЛОЖАТ ДОРОГУ, сообщает ИА SakhaDay. Без минимально необходимой инфраструктуры семьи не могут построить дома. Когда в 2012 году участки раздавали, людям обещали не только строительство дороги, но и детского сада, и школы. Но спустя семь лет инфраструктура не появилась, и многодетные считают себя обманутыми. Они просят правительство региона и Генпрокуратуру РФ провести проверку законности выделения земельных участков без коммуникаций и привлечь к ответственности виновных лиц.

ОБЩЕЕ ЧИСЛО ЗАБОЛЕВШИХ КОРЬЮ В НОВОСИБИРСКЕ СОСТАВИЛО 25 ФЕВРАЛЯ 48 ЧЕЛОВЕК, В ТОМ ЧИСЛЕ 41 РЕБЁНОК. При этом после вспышки кори с заболевшими контактировали около 700 человек, из них 400 отказываются от прививок, о чём сообщил министр здравоохранения Новосибирской области Константин Хальзов. Сведения о 40 заболевших корью новосибирцах появились 22 февраля, большинство — в Дзержинском и Октябрьском районах. Большая часть заболевших входит в одно из религиозных сообществ, члены которого в подавляющем большинстве отказываются от прививок и иммунизации своих детей.

По сообщениям корреспондентов «Правды» и информагентств.

ISSN 0233-4275

Партийная жизнь

С лозунгами наперевес

ДАМИР БЕКТАГИРОВ изменил фамилию вскоре после того, как был избран первым секретарём Самарского горкома КПРФ. Объявил об этом на заседании бюро обкома:

— У меня теперь фамилия Сталин.

И показал раскрытый паспорт, где действительно была фамилия вождя.

В кабинете, где проходило заседание, повисла тишина. Одни члены бюро скептически улыбались, другие сидели с озадаченными лицами, словно пытались предугадать реакцию самарских коммунистов и вообще городской общественности. Ведь Сталиным по паспорту стал не рядовой коммунист — вожак крупнейшего в Самарской области партийного отделения. Наконец член бюро Татьяна Журавлёва спросила:

— Как к этому отнеслась семья?

Дамир Исламович ответил, что с родственниками предварительно советовался. Они отнеслись к его решению с пониманием.

Среди городских коммунистов единого понимания не было. Одни посчитали, что это обычный кураж. Мало человеку горячих выступлений на митингах, призывов к революции, надо ещё чем-то выделиться, вот и принял фамилию Сталина. Другие это восприняли как смелый вызов всем ненавистникам великого вождя, который вывел молодую Советскую республику в число ведущих держав. Буржуазная пресса не упустила возможности позубоскалить по адресу новоявленного Сталина, хотя ничего нового не случилось. Имена и фамилии партийных вождей принимали довольно часто ещё на заре Советской власти. Причём давали их даже детям.

— Фамилию Сталина принять несложно, но ведь надо ей соответствовать — так прокомментировал ситуацию тогдашний председатель областной контрольно-ревизионной комиссии Михаил Маслянцев.

Но в ссылки, из которых Сталин совершил три побега, власть теперь по политическим мотивам не отправляет: человеколюбиво сажают в тюрьмы. Организатор покушения на главного приватизатора страны, с головы которого не упал ни один рыжий волосок, был упрятан на долгие годы за колючую проволоку и лишь на днях выпущен. Недавно суд обвинил Владимира Бессонова, секретаря Ростовского обкома, члена ЦК КПРФ, депутата Государственной думы VI созыва в избиении сразу двух полковников полиции и приговорил к трём годам тюрьмы плюс к поражению в политических правах на десятки лет. Странно, что на многолюдном мероприятии, где это произошло, оказались сразу два полковника, и оба какие-то хилые. Впрочем, никаких убедительных доказательств избиения нет, кроме показаний тех двух «пострадавших», которые были уволены из органов за преступную фальсификацию уголовных дел. Поприличнее полковников, видимо, не нашлось.

Власть оградила себя частоколом законов от массовых протестов. И всё-таки митинги в связи с ростом цен, тарифов и прочего произвола сотрясают многие города страны, в том числе и Самару, все последние годы. Проходят они обычно в сквере «Родина», на территории так называемой Безымянки. Организаторы — горком и сторонники КПРФ. На митингах регулярно выступал с зажигательными речами и призывами к захвату власти первый секретарь Безымянского райкома Дамир Бектагиров. Такие призывы попахивали одной из уголовных статей. Но полицейские равнодушно слушали их, видимо, ничего не усматривали, кроме сотрясения воздуха.

Конечно, члены бюро обкома знали, что Дамир — человек горячий, порой непредсказуемый. Не без сомнений, но всё-таки рекомендовали коммунистам Самары избрать его первым секретарём горкома КПРФ. Рассчитывали, что при необходимости можно поправить и подсказать.

Против выступили многие секретари райкомов. Они понимали, что революционность Бектагирова не подтверждается повседневной кропотливой партийной работой. Не устраивал и его командный стиль общения. Но с перевесом в один голос он всё-таки был избран.

— Я прямо говорил ему, что избрание было неубедительным, но Дамир только улыбался в ответ, — вспоминает первый секретарь Самарского райкома КПРФ Анатолий Корнев.

Члены бюро горкома долго не могли собраться на своё первое заседание в полном составе. Это был протест «ногами». А потом начались разногласия уже по содержанию партийной работы. Не было единства взглядов даже у секретарей горкома. Бектагиров считал, что надо выводить народ на улицу, а все заседания, собрания, пленумы — это не главное. Второй секретарь Светлана Дорохова соглашалась, что массовые протестные мероприятия необходимы, но такими они могут быть только после большой и продуманной подготовительной работы.

— Для этого нужно собраться и обсудить всё до малейших деталей. Договориться, кто за что берётся и за что отвечает. Но коллективной и дружной работы у нас не получалось...

Никто не знал, когда первый секретарь появится в горкоме. Раньше сюда постоянно приходили не только коммунисты, но и обычные горожане со своими проблемами, а порой просто пообщаться или посмотреть свежие газеты. С избранием Бектагирова двери частенько были закрыты на замок. Зато на митингах первый секретарь находился в своей стихии. Смело клеймил власть, цитировал Маркса и Ленина, не скупился на лозунги. Отважно вступал в перебранку с блюстителями порядка. На первомайском шествии профсоюзов с помощью Евгения Яндукова и других членов горкома растянул перед президиумом десятиметровый транспарант «Меркушкина — в отставку!». Тогдашний губернатор пережил неприятный момент в своей лучезарной биографии. После этого Дамир долго ходил по судам в футболке с призывом бороться за Советскую власть. И портрет Сталина тоже частенько красовался на его широкой груди.

МЕЖДУ ТЕМ активность в работе горкома, повышения которой ожидали от нового первого секретаря, неуклонно снижалась. Замедлился приём в ряды КПРФ, с нарушением установленного порядка стали проводиться партийные собрания. Конечно, в этом были виноваты все члены бюро, но с первого секретаря и спрос первый. Секретари обкома пытались направить его митинговый пыл на повседневную работу с людьми. Но результатов от таких бесед не наблюдалось. Всё чаще горком и его первого секретаря стали критиковать на заседаниях бюро обкома и на пленумах. А в социальных сетях появлялись ответные обвинения в оппортунизме и предательстве интересов рабочего класса за подписью Сталина, хотя в выступлениях на пленумах и собраниях актива его никто не ограничивал. К тому же Устав КПРФ обязывает беречь репутацию партии, не допускать действий, которые могут нанести ущерб. Есть на этот счёт и решение Центральной контрольно-ревизионной комиссии.

Михаил Маслянцев проанализировал все обвинения Бектагирова и дал ему отповедь на семи страницах текста. Тоже с цитатами из Устава КПРФ и ленинских работ о партийной дисциплине, с примерами из опыта прошлого и сегодняшних дней, когда партии приходится идти на компромиссы, искать и использовать даже временных союзников.

«Кто этого не понял, тот не понял ни грамма в марксизме и в научном современном социализме вообще» — этими ленинскими словами Маслянцев пытался остановить Бектагирова-Сталина.

— Я могу привести другие цитаты, — ответил Дамир.

Цитаты вызубрить несложно. Но ведь известно, что революционная теория — не догма, но руководство к действию. А действовать нужно в соответствии с обстановкой. К тому же в Программе партии указан не силовой, а демократический путь перехода от теперешнего капитализма к социализму.

В итоге за нарушение уставных требований и партийной дисциплины, грубейшие упущения в работе первый секретарь горкома был освобождён от занимаемой должности. Выводов не сделал. Мало того, продолжал публиковать клеветнические обвинения в интернете и печатных СМИ. После очередной статьи в буржуазной газете бюро обкома исключило его из рядов КПРФ. Центральная КРК, рассмотрев апелляционное обращение Сталина, оставило это решение в силе.

— Выдвижение Бектагирова было нашей ошибкой, — признаёт первый секретарь Самарского обкома Алексей Лескин.

А дальше случилось неожиданное. С исключением без их участия не согласились некоторые члены Безымянского райкома. Революционная риторика бывшего первого секретаря нашла отзвук у неискушённых в политических баталиях коммунистов.

— Призывы на митингах немедленно брать власть в свои руки порой встречают аплодисментами, а дальше что? — спрашивает у лихих «революционеров» ветеран областного партотделения Ирина Михайлова. — В миллионной Самаре на митинги выходят в среднем несколько тысяч человек. Остальные с протестами согласны, но ведут себя пассивно. Так что нам нужна повседневная кропотливая работа с людьми...

Лозунги и призывы на митингах выкрикивать нетрудно. Гораздо сложнее поднять на протест хотя бы соседей по подъезду. Чтобы поняли: от недовольных разговоров на кухне с кукишем в кармане, адресованным теперешней власти, ничего не изменится. Не звонкие призывы к мировой революции приводят к реальным успехам левых сил, а именно работа с людьми, «политические обличения», о важности которых писал Ленин. Блестящий пример такой работы и с земляками, и в соцсетях подаёт делегат XVII съезда КПРФ, секретарь первичной организации села Новая Кармала Наиля Абдукаримова. А первый секретарь Безымянского райкома КПРФ Сергей Турусин, который избран вместо Дамира, подготовил и разместил в интернете целую серию фильмов о махинациях на выборах в Самарской области. В Безымянском районном партийном отделении начался рост рядов.

С заметными переменами встретил новый год и Самарский горком, где установлено дежурство ветеранов партии, обновлена наглядная агитация. Снова сюда потянулись люди. Благодаря такой вот повседневной работе всё больше коммунистов и наших сторонников становятся губернаторами в различных регионах страны. Впервые за многие годы коммунисты Тольятти обошли «единороссов» на выборах в городскую Думу. И подобных примеров множество.

— Но трибунных крикунов и показушных революционеров в партии ещё хватает, — говорит член бюро обкома КПРФ, кандидат философских наук Николай Рогожин. — Они не понимают, а порой и понять не хотят элементарной истины: требуется немало времени и наших усилий, чтобы необходимость радикальных революционных изменений в стране осознали миллионы граждан. И только тогда «низы» не будут больше терпеть эту власть, а «верхи» не смогут управлять страной.

А Бектагирову, который по паспорту стал Сталиным, по-прежнему с помощью громких лозунгов и призывов хочется быть на слуху. Недавно с двумя единомышленниками призвал трудовые коллективы Самары одновременно прекратить работу. Никто, конечно, не прекратил. Люди прекрасно понимают, что это не тот Иосиф Сталин, за которым шла вся страна. И пошла бы сегодня. Это просто Дамир — амбициозный однофамилец.

Александр ПЕТРОВ,
соб. корр. «Правды».
г. Самара.

Адреса сопротивления

Свалка дымит, а тариф пухнет

В ГОРОДЕ ТОБОЛЬСКЕ Тюменской области сотни людей с плакатами и транспарантами вышли на организованную коммунистами акцию протеста против «мусорной реформы».

Митинг открыл лидер тобольских коммунистов, депутат областной Думы Юрий Юхневич. Он заявил о категорическом несогласии с установленным тарифом на обращение с твёрдыми коммунальными отходами, который сильно завышен, и потребовал его пересмотра. Выступавший привёл в пример ряд регионов, в которых такой тариф в полтора-два раза ниже.

Несмотря на то, что мусоросортировочный завод в Тобольске ещё не построен, плату с населения будут собирать полным рублём. И это, как заметил Ю. Юхневич, невзирая на регулярные пожары на местной свалке, от которых летом задыхается весь город. А тариф на вывоз мусора в Тюменской области сейчас с каждого человека составляет: 139,06 рубля для тех, кто живёт в многоквартирных домах, и 119,24 рубля для обитателей частного сектора.

Эти деньги осядут в карманах энергетических олигархов с австрийским гражданством. Дело в том, что в Тюменской области оператором по сбору и захоронению твёрдых коммунальных отходов выбрано ООО «Тюменское экологическое объединение». Как сообщают СМИ, предприятие это аффилировано с гражданами Австрии А. Биковым и А. Бобровым, которые ранее являлись топ-менеджерами ОАО «Тюменьэнерго», входящего в структуру РАО ЕЭС Анатолия Чубайса. Под их контролем также находятся ТРИЦ, «Корпорация СТС», энергосбытовая компания «Восток», единая теплоснабжающая организация УСТЭК. Словом, карман у них большой.

С резкой критикой «мусорного» грабежа на митинге также выступили депутат-коммунист Тобольской городской думы Регина Юхневич, член бюро Тюменского обкома КПРФ Алексей Беломоев и секретарь Тобольского райкома КПРФ Николай Полуянов.

Участники акции приняли резолюцию, основными требованиями которой стали: введение на два года моратория на «мусорную реформу» и немедленный пересмотр несправедливого тарифа на вывоз отходов.

Пресс-служба Тюменского обкома КПРФ.

Заметки по поводу

Приказ дождю перестать капать

Если наркоман уходит от окружающей действительности в мир грёз с помощью «дури», то российские власти предпочитают дурачить население и самих себя методами гипноза по заветам Кашпировского и Чумака. Россияне уже в этом году должны почувствовать реальное улучшение жизни, такую мысль внушал президент РФ Владимир Путин в своём ежегодном послании Федеральному собранию. За этим последовали ставшие уже привычными заклинания о том, что страна скоро выйдет на высокие темпы экономического роста, а разогнавшуюся инфляцию, напротив, загонят, как джинна в бутылку, в соответствии с целевыми показателями правительства и Центробанка.

ХОТЯ за пределами Федерального собрания (да и внутри него) подобным посулам уже давно мало кто верит, верноподданнические аплодисменты не единожды прерывали президентскую речь. Вот только в том месте, где Путин грустно признал, что в стране насчитывается 20 млн человек, живущих ниже прожиточного уровня, наступило неловкое молчание. Но тут же все оживились, когда глава государства раскрыл свои «грандиозные планы» по оказанию адресной помощи малоимущим. Как подсчитал министр финансов РФ Антон Силуанов, меры соцподдержки населения, включённые в послание, обойдутся бюджету в 100—120 миллиардов рублей ежегодно.

Но если разобраться, то даже этого ничтожно мало для того, чтобы россияне хотя бы отдалённо приблизились по уровню жизни к развитым странам. Согласно прогнозу минэкономразвития, среднестатистическая зарплата граждан РФ сравняется с той, что сейчас выплачивается в Польше, в лучшем случае через три десятка лет. Причём речь идёт о далеко не самой развитой стране Европы, которую нам предстоит если не обогнать, то хотя бы догнать по уровню жизни. По сути, объявленные Путиным меры носят сугубо точечный характер, мало меняя картину общего неблагополучия по стране в целом.

«Нужны высокие темпы экономического роста. Только так можно победить бедность, обеспечить стабильное ощутимое повышение доходов граждан. Это ключ к успеху», — произносит азбучные истины Путин. Однако в послании Федеральному собранию нет даже намёка на то, что стоящие перед страной проблемы наконец-то начнут решать системно, что будут проведены давно назревшие структурные реформы. Здесь — подкрутить, там — подлатать, и всё будет в шоколаде. Плюс убойная порция демагогических обещаний раздать больше денег особо нуждающимся. И всё.

Будто бы нет и в помине тупика, в который завело некогда великую страну нынешнее правление, при котором показатели роста ВВП удаётся улучшать лишь путём чисток в Росстате. Как будто нет больше углеводородной иглы, с которой за минувшие десятилетия так и не удалось слезть вопреки громогласным заявлениям о «переводе страны на инновационные рельсы». Как будто бы вместо нищенских зарплат и пенсий россияне уже чуть ли не с этого года начнут получать нечто сопоставимое с развитыми странами.

Но подобные «мелкие нестыковки» президента, по всей видимости, ничуть не смущают. Главное, что стены Федерального собрания сотрясаются от оваций в адрес вождя, раздающего щедрые посулы. А уж что там будет исполнено, а что нет, пять лет спустя кто вспомнит? А если и вспомнит, да ещё и посмеет возмутиться, на таких всегда найдутся полицейские дубинки, штрафы за несанкционированные митинги и каталажки.

«За последние пять лет реальные доходы россиян с учётом инфляции понизились на 11%. И наступивший год обещает быть гораздо более трудным, чем прошлый, когда и цены на нефть были выше, и налоговая нагрузка на граждан и бизнес ниже. Ряд объявленных Путиным социальных мер на первый взгляд действительно выглядит привлекательно. Но по существу для большинства из них даже не сформулированы механизмы реализации, либо не изысканы источники финансирования, или же инициативы, несмотря на громкое название, не распространятся на большинство жителей страны.

Вспомоществование в размере 450 тысяч рублей ипотечным заёмщикам, имеющим трёх и более детей, — весьма полезная штука. Но вот заминка: те, у кого в семье от трёх и более детей, все средства вынуждены расходовать на их содержание и ипотеку себе позволить не могут. К тому же требуется таким семьям не однокомнатная квартира, а как минимум из трёх-четырёх комнат, что для них недоступно.

Понижение ипотечных ставок ниже 8%? Прекрасно. Только вот ипотечные ставки зависят не от речей, произнесённых даже с самой высокой трибуны, а от ключевой ставки Банка России. А ЦБ устанавливает процентные ставки, отталкиваясь от совокупности макроэкономических показателей, и в первую очередь от темпов инфляции. А они сейчас таковы, что о снижении ставок (и ключевой, и ипотечных) даже говорить не приходится.

Стране нужны высокие темпы экономического роста? Да кто бы спорил? Но мы это слышим из года в год, а темпы продолжают буксовать. Повеление инфляции вернуться на уровень ниже 4% столь же плодотворно, как приказ дождю перестать капать. Что бы ни произносилось с трибун, по большинству показателей 2019 год окажется хуже предыдущего», — сказал «Правде» аналитик ГК «ФИНАМ» Алексей Коренев.

Михаил ЕВСТИГНЕЕВ.

До чего доДумались

Будьте здоровы, господа!

Нет, насколько же мы бываем порой несправедливы, обвиняя нами же избранных депутатов Госдумы, в большинстве своём — «единороссов», во всех смертных грехах и проблемах, которые сваливаются на наши головы в виде всё новых реформ, законов и штрафов, ими принимаемых и утверждаемых. Ведь на самом деле наши избранники и душой и телом стремятся быть как можно ближе к народу, то есть к нам с вами.

ОДИН из последних примеров — очередное яркое выступление эпатажного лидера ЛДПР Владимира Жириновского. Озабоченный стремительным движением по стране эпидемии гриппа, Владимир Вольфович сильно запереживал за здоровье депутатов Думы.

«Нельзя подвергать опасности лиц, которые являются носителями высшей государственной власти. У нас мощные санитарные врачи. Я бы просил направить санитарных врачей для проверки эпидемиологической обстановки в Государственной думе», — цитирует Жириновского агентство Интерфакс.

Вот так, и никак иначе. Нельзя подвергать страну и её народ такой опасности, как повально заболевшая гриппом Дума. Ведь кто тогда будет заботиться об этом самом народе? Налицо стремление Владимира Вольфовича продемонстрировать единство депутатского корпуса с народными массами.

Правда, в своём призыве господин Жириновский как-то опустил такую деталь, как необходимость усиления санитарного надзора по всей стране, ограничившись заботой о здоровье депутатов. А между тем, по опубликованным на днях данным Роспотребнадзора, заболеваемость гриппом и ОРВИ в России превысила эпидемический порог уже в 43 регионах — это почти вдвое больше, чем ещё пару недель назад. Из-за роста заболеваемости в стране временно закрыты почти 3 тысячи школ, около тысячи детских садов...

Но, по мнению лидера ЛДПР, главное направление борьбы с эпидемией — это здоровье депутатов. Они же народные избранники! А народ, ничего, он переболеет и поправится. Как говорится, не впервой.

Можно было бы лишь грустно улыбнуться по поводу очередной пиар-акции господина Жириновского в стенах Думы, если бы не одно «но». Его предложение получило неожиданную поддержку, причём на самом высоком думском уровне. Так, председательствовавший на том самом заседании нижней палаты парламента «единоросс» и по совместительству первый вице-спикер Думы Александр Жуков, который, будучи представителем «партии власти», как правило, старается отправлять инициативы других фракций в корзину, на сей раз активно поддержал лидера ЛДПР. «Да, давайте попросим комитет по здравоохранению поработать в этом направлении», — резюмировал он поднятую Жириновским тему.

Сказано — сделано. В тот же день упомянутый комитет получил от депутатов поручение проверить эпидемиологическую обстановку в Госдуме...

Ну а что остаётся сказать по этому поводу нам с вами? Пожалуй, только следующее: если уж озадачивать думский Комитет по здравоохранению такой проверкой, то делать её надо шире и масштабнее! Например, дополнить инициативу Жириновского приглашением в Госдуму не только санврачей, но и врачей-психиатров для проверки господ депутатов из числа в первую очередь думского большинства на предмет пребывания в здравом уме и рассудке. Ведь ничем, кроме помутнения рассудка, пожалуй, не объяснишь целый ряд законов и инициатив, принятых только в последние пару месяцев Госдумой: начиная с законов о валежнике, рыбалке, пресловутой «мусорной реформе» и заканчивая... Впрочем заканчивать, скорее всего, рановато: законотворческий процесс ещё по целому ряду инициатив, от которых хочется покрутить пальцем у виска, например по отмене бесплатных школьных завтраков для учащихся младших классов российских учебных заведений, в самом разгаре.

А ещё можно пожелать воистину дорогим «народным избранникам» от ЕР и ЛДПР самый надёжный способ не заболеть: наладить соответствующую профилактику. Например, регулярно отправлять с этой целью группы депутатов (за государственный счёт, разумеется, то есть за наши с вами налоги) на профилактические процедуры в какую-нибудь тихую и благодатную страну типа Швейцарии. Где они смогут и здоровье укрепить, а заодно и оказаться поближе к своим чадам, которые у очень многих господ депутатов благополучно учатся или просто проживают в дальнем зарубежье. И для здоровья полезно, и для семьи...

А что касается близости к народу, то ведь о ней можно громко заявлять и из Швейцарии, и с Мальдив, и из любой другой точки нашего земного шарика. Как говорится, законом не возбраняется.

Ну а нам, простым гражданам, которым подобная «профилактика» за государственный счёт недоступна, остаётся использовать веками проверенный народный профилактический метод, чтобы не заболеть. Так что ваше здоровье, господа депутаты!

Всеволод НАДЕЖДИН.

Спорт и вокруг него

Потёмкинские деревни по-красноярски

СО 2 ПО 12 МАРТА в Красноярске пройдёт XXIX Всемирная зимняя универсиада. В столицу края приедут более 3 тысяч спортсменов из 58 стран. Они разыграют 76 комплектов наград в 11 видах спорта: биатлон, горнолыжный спорт, кёрлинг, лыжные гонки, сноуборд, спортивное ориентирование на лыжах, фигурное катание на коньках, фристайл, хоккей, хоккей с мячом, шорт-трек. Ход Универсиады будут освещать более 800 журналистов из 15 стран.

Красноярск и до того располагал хорошей спортивной базой, созданной в советское время. К Универсиаде возведены спортивно-тренировочные комплексы «Академия зимних видов спорта» и «Платинум Арена Красноярск», ледовая арена «Кристалл», стадион «Енисей», многофункциональный комплекс «Академия биатлона», ледовый дворец «Рассвет».

Талисманом Универсиады стала симпатичная сибирская собака лайка. Это символ верности, дружелюбия, радости и неукротимой энергии, готовности прийти на помощь в трудную минуту.

Конечно, вокруг события немало курьёзов. Чтобы гостям праздника спорта было приятно любоваться пейзажами, в особо оголённые места навтыкали срубленные в тайге ели и сосны. Многие вспомнили так и не выполненную программу городской мэрии «Миллионному городу — миллион деревьев!». Красноярск растёт, строится, и зелёные насаждения нещадно уничтожаются. Взамен красноярцы не получают ничего.

Из соображений безопасности на особый режим перевели территории домов, прилегающие к спортивным объектам. Но если раньше жильцам обещали выдать пропуска на проезд личных автомобилей, то на днях в некоторых местах въезды во дворы заблокировали бетонными блоками.

На время Универсиады Красноярск утратит одно из «призовых мест» в рейтинге самых загрязнённых городов страны. Чтобы не огорчать своих и зарубежных гостей, предприятиям приказано меньше коптить небо. Обычно сильно дымят трубы частных домов. Поэтому жителям этого сектора бесплатно раздали брикеты бездымного угля. Но — под уговор: топить лишь в дни Универсиады — ни раньше, ни позже. А дальше — или топи по-старому, или покупай бездымные брикеты. Но они дороже традиционного топлива.

Но как бы там ни было, Универсиада стартует в субботу. Билеты на все состязания проданы.

Александр КОЗЫРЕВ,
соб. корр. «Правды».
г. Красноярск.

Бесценный опыт Коминтерна

(Окончание. Начало на 1-й стр.)

Нужно подчеркнуть, что Коммунистический Интернационал не просто объединял партии различных стран — он стал центром множества международных организаций. Среди них — Коммунистический интернационал молодёжи (КИМ), Красный интернационал профсоюзов (Профинтерн), Международная организация помощи борцам революции (МОПР), Красный спортивный интернационал (КСИ) и т.д. При Коминтерне действовал ряд учебных заведений: Международная ленинская школа, Коммунистический университет национальных меньшинств Запада, Коммунистический университет трудящихся Востока и Коммунистический университет трудящихся Китая.

Окончательное организационное оформление Коминтерна произошло на II конгрессе. Он открылся 19 июля 1920 года в Петрограде, а с 23 июля по 17 августа продолжался в Москве. По сравнению с первым конгрессом второй был намного более представительным. Для участия в его работе в Советскую Россию приехали 217 делегатов от 67 организаций из 37 стран. Главный обсуждавшийся вопрос касался тактики пролетарских партий.

В.И. Ленин в докладе о международной обстановке и задачах Коминтерна назвал одинаково недопустимыми две ошибки: с одной стороны, недооценку глубины кризиса капитализма, с другой — иллюзии о возможности быстрого и автоматического краха капиталистической системы. Тем самым Ленин повторил основные положения вышедшей незадолго до открытия конгресса своей работы «Детская болезнь «левизны» в коммунизме». В ней он разоблачил так называемый левый коммунизм, его сектантство, отрицание партийной дисциплины, отсутствие связи с массовыми организациями, и призвал к борьбе против левого и правого оппортунизма.

Чтобы помочь коммунистическим партиям мира избежать ошибок, II конгресс утвердил условия приёма в Коминтерн. 21 пункт этого документа включал: признание диктатуры пролетариата как главного принципа революционной борьбы, полный разрыв с реформистами, признание демократического централизма, сочетание легальных и нелегальных методов борьбы.

На конгрессе был принят Устав Коминтерна. Большое значение имели резолюции по национальному и колониальному вопросам. В них отмечалось, что национально-освободительное движение стало составной частью мирового революционного процесса. В связи с этим встаёт задача соединения борьбы пролетариата развитых стран с борьбой угнетённых народов в единое антиимпериалистическое движение.

В решениях Коминтерна указывалось, что создание первого в мире социалистического государства открывает перед населением колоний и полуколоний перспективу перехода к социалистическому развитию, минуя стадию капитализма. Вместе с тем конгресс подчеркнул необходимость борьбы с националистическими предрассудками.

За единый рабочий фронт

Ввиду отлива революционной волны и временной стабилизации капиталистической системы от коммунистов разных стран потребовалось умение перестраивать политическую линию в условиях обороны. Большевики сделали это в рамках новой экономической политики. Однако ряд секций Коминтерна, среди которых компартии Германии, Италии, Австрии, требовали продолжения наступательной тактики. Это не могло не сказаться на прениях в ходе III конгресса Интернационала. 605 делегатов от 103 партий из 52 стран собрались в Москве 22 июня и продолжали работу до 12 июля 1921 года.

Убедительную победу одержала ленинская точка зрения. Она была обоснована в его выступлении 1 июля. По словам Ленина, коммунисты не должны держаться старых лозунгов, правильных в прошлом, но снятых с повестки дня самой жизнью. Следовало анализировать общую обстановку и в соответствии с нею менять тактику. В конкретной ситуации того времени это означало неактуальность призывов немедленного штурма буржуазной крепости. Те, кто требовал этого, толкали пролетариат на смертельную авантюру и могли погубить собственную партию.

В создавшихся условиях Ленин определял в качестве важнейшей задачи расширение массовой поддержки и завоевание коммунистами большинства рабочего класса. В отдельных случаях это не исключало компромисса с другими политическими организациями для формирования единого рабочего фронта. В итоге конгресс утвердил предложенные Лениным тезисы о тактике. «Более тщательная, более солидная подготовка к новым, всё более решающим битвам, как оборонительным, так и наступательным, — вот в чём основное и главное в решениях III конгресса», — отмечал лидер большевиков.

Обсуждение вопросов тактики продолжилось на IV конгрессе в ноябре — декабре 1922 года. В своём докладе Ленин объяснял, что временное отступление революции можно и нужно использовать для подготовки нового наступления на буржуазный строй. Особенно актуально это становилось в условиях установления ультраправых диктатур в Европе. Проанализировав события в Италии и Венгрии, в Коминтерне уже тогда разглядели огромную опасность фашизма и указали, что основным средством борьбы с ней является единый рабочий фронт. В связи с этим был сформулирован лозунг «К массам!», понимаемый как «завоевание широких масс пролетариата для идей коммунизма».

IV конгресс Коминтерна оказался последним с участием Ленина. Следующий сбор партий прошёл спустя несколько месяцев после его смерти (17 июня — 8 июля 1924 года) и был осенён памятью пролетарского вождя. В утверждённых тезисах указывалось, что главной задачей деятельности Коминтерна является формирование подлинно ленинских партий, или их большевизация. Главные черты таких партий: массовость, манёвроспособность, недопустимость догматизма и сектантства, верность принципам революционного марксизма, демократический централизм и монолитность.

Активизация троцкизма — как в ВКП(б), так и в мировом коммунистическом движении — настоятельно требовала его разоблачения. Пятый расширенный пленум ИККИ в марте — апреле 1925 года назвал троцкизм «разновидностью меньшевизма», сочетающей в себе европейский оппортунизм с леворадикальной фразой.

Окончательно контрреволюционную сущность троцкизма разоблачил VI конгресс Коминтерна, проходивший с 17 июля по 1 сентября 1928 года в Москве. Также на нём подчёркивалось приближение периода резкого обострения всех противоречий капитализма. Об этом свидетельствовали признаки начала мирового экономического кризиса. Решения конгресса призывали коммунистов и пролетариат к борьбе против угрозы новой мировой войны. Подчёркивалось, что защита Советского Союза «отвечает классовым интересам и является долгом чести международного пролетариата».

На VI конгрессе были приняты Устав и Программа Коминтерна. В последней давались научная характеристика капитализма и цели мирового коммунистического движения. На фоне обострения международной обстановки и наступления реакционных сил Программа требовала укрепления дисциплины и безусловного выполнения всеми компартиями решений руководящих органов Коммунистического Интернационала.

Приход к власти в Германии фашистов потребовал от Коминтерна вдумчивого коллективного анализа новых условий и выработки соответствующей тактики. Прошедший в конце 1933 года XIII пленум ИККИ сделал упор на создание единого рабочего фронта как главного средства борьбы с фашистской угрозой.

Исторически важным событием для сплочения прогрессивных сил стал VII конгресс Коминтерна. Он был созван летом 1935 года. Состав делегаций хорошо отражал изменения международной обстановки: из 76 организаций только 26 работали легально, остальные действовали подпольно и подвергались преследованиям. Почётным председателем конгресса был избран брошенный в фашистские застенки Эрнст Тельман.

Главными вопросами, помимо отчётов о деятельности ИККИ и контрольной комиссии, стали следующие: «Наступление фашизма и задачи Коммунистического Интернационала в борьбе за единство рабочего класса, против фашизма» (докладчик Георгий Димитров) и «Подготовка империалистической войны и задачи Коммунистического Интернационала» (докладчик Пальмиро Тольятти). Конгресс дал чёткое и глубокое определение фашизма как «открытой террористической диктатуры наиболее реакционных, наиболее шовинистических и наиболее империалистических элементов финансового капитала». По этой причине в повестку дня встали пересмотр отношения с социал-демократией и объединение всех сил, способных выступить против фашистской опасности и угрозы новой мировой войны. Конгресс разработал концепцию Народного фронта — сплочения крестьянства, мелкой городской буржуазии и трудовой интеллигенции на базе единого рабочего фронта, а также принципы правительства Народного фронта как власти широкой классовой коалиции.

Кроме того, VII конгресс констатировал начало нового передела мира. Главными поджигателями войны он назвал германский, итальянский и японский фашистско-империалистические режимы. В случае начала фашистской агрессии коммунисты и рабочие призывались встать «в первые ряды бойцов за национальную независимость и вести освободительную войну до конца», а также «всеми средствами и любой ценой содействовать победе Красной Армии над армиями империалистов».

Решения конгресса оказали большое влияние на дальнейший ход событий в мире. Трудно переоценить вклад Коминтерна в антивоенное и антифашистское движение в 1930-е годы. Во Франции и в Испании к власти пришли Народные фронты, которые мобилизовали массы на борьбу против фашизма. В Китае коммунисты и Гоминьдан создали единый антияпонский фронт.

Наследие Коминтерна

С началом Второй мировой войны и вторжения немецко-фашистских полчищ в Советский Союз Коммунистический Интернационал и входившие в него партии оказались на передовой линии борьбы с врагом. Вместе с тем вставал вопрос о целесообразности дальнейшего существования Коминтерна.

Во-первых, его создание было полностью оправданно на этапе формирования коммунистических партий. По мере же их укрепления сложившаяся организационная форма Интернационала в ряде случаев становилась барьером на пути развития пролетарских организаций.

Во-вторых, Вторая мировая война внесла серьёзные коррективы в возможность Коминтерна быть единым центром для всего коммунистического движения. Ряд партий находились в подполье в странах-агрессорах, другие действовали в государствах, подвергшихся нападению. Это требовало от них выработки самостоятельной тактики, а единое руководство становилось практически невозможным.

В-третьих, для обеспечения единства действий антифашистских сил необходимо было устранить все помехи, включая миф о вмешательстве СССР во внутренние дела других государств и несамостоятельности отдельных коммунистических партий.

По этим причинам Президиум ИККИ 15 мая 1943 года принял решение о роспуске Коминтерна. Данный шаг был поддержан всеми секциями.

Говоря о целях Коминтерна, И.В. Сталин отмечал: «Теория и практика Коминтерна состоит в организации массового революционного движения против капитализма. Задачи состоят в том, чтобы, во-первых, вести работу по линии укрепления коммунистических партий на Западе, по линии завоевания ими большинства в рабочих массах. Во-вторых — вести работу по линии усиления борьбы рабочих Запада за профсоюзное единство, за укрепление дружбы между пролетариатом нашего Союза и пролетариатом капиталистических стран... В-третьих — вести работу по линии укрепления смычки между пролетариатом нашей страны и освободительным движением угнетённых стран, ибо они — наши союзники в борьбе с империализмом. И в-четвёртых — вести работу по линии укрепления социалистических элементов нашей страны, по линии победы этих элементов над элементами капиталистическими, победы, имеющей решающее значение для революционизирования рабочих всех стран».

И далее: «Наша международная коммунистическая партия (Коминтерн) должна поставить себе задачей сплотить весь международный рабочий класс для борьбы за предотвращение войны, для защиты СССР, для превращения империалистской войны в войну за социализм. С этой целью рабочий-коммунист прежде всего должен завоёвывать революционно настроенного рабочего некоммуниста, беспартийного, социал-демократа, синдикалиста, анархиста, тред-юнициста, а также того честного рабочего, который входит ещё в чисто буржуазную организацию».

Можно уверенно сказать, что эти задачи Коммунистический Интернационал выполнил. Его историческое значение заключается в том, что Коминтерн в мировом масштабе соединил марксизм-ленинизм с массовым рабочим движением, способствовал созданию пролетарских партий и мобилизации трудящихся для защиты своих интересов в борьбе против империализма и фашизма, крепил международную солидарность рабочих, вывел на новый уровень национально-освободительное движение в колониях и зависимых странах. Работа, проведённая Коминтерном, заложила семена последующих свершений, среди которых — победа коммунистов во многих странах и формирование мировой социалистической системы.

После роспуска Коминтерна компартии не утратили связей друг с другом. В 1947 году на конференции в польском городе Шклярска-Поремба было создано Информационное бюро коммунистических и рабочих партий. Оно объединило компартии СССР, Польши, Чехословакии, Венгрии, Югославии, Болгарии, Румынии, Албании, Франции и Италии.

Коминформбюро перестало существовать в 1956 году. Новой формой сотрудничества стали международные Совещания коммунистических и рабочих партий. Они проходили в 1957-м, 1960-м и 1969 году в Москве. Принятые ими программные документы внесли свой вклад в анализ системы международных отношений и мирового революционного процесса.

Вместе с тем в деятельности ряда компартий, и прежде всего в КПСС, нарастали негативные тенденции: бюрократизация, догматизм, окостенение теоретической работы. Огромный удар по международному комдвижению нанесли разоблачение «культа личности» И.В. Сталина и ухудшение отношений между Советским Союзом и Китаем. Во многих европейских компартиях происходил постепенный отказ от основополагающих принципов марксизма-ленинизма и переход на позиции еврокоммунизма. Это обернулось глубоким кризисом европейского левого движения, продолжающимся до сегодняшнего дня.

Преступное разрушение СССР и череда «бархатных революций» в Восточной Европе привели к временному отступлению революционных сил. Однако утверждения о том, что коммунистические идеалы стали лишь достоянием прошлого, не сбылись. Верность социализму позволила полуторамиллиардному Китаю добиться громадных результатов и стать мировой державой. Социалистический путь развития продолжают Вьетнам, Лаос, Куба, КНДР. Несмотря на сильнейшее давление империализма, не сдаются левые правительства Латинской Америки. Миллионы трудящихся по всему миру отвергают неолиберальный порядок, несущий нищету, неравенство и разложение. Они видят выход в творческом развитии идей Маркса и Ленина, утверждающих справедливость и социальный прогресс.

Компартии сегодня расширяют контакты и ищут пути укрепления связей. Начиная с 1998 года ежегодно проводятся международные встречи коммунистических и рабочих партий. 19-я встреча состоялась в России и была приурочена к 100-летию Великой Октябрьской социалистической революции. Принятые на ней документы подтвердили общий взгляд на тенденции глобального развития и подчеркнули важность координации действий между прогрессивными движениями планеты.

Действуют региональные объединения компартий. Союз коммунистических партий (СКП — КПСС) объединяет 18 организаций на пространстве бывшего СССР. Левые партии Латинской Америки ежегодно встречаются и обсуждают актуальные проблемы в рамках Форума Сан-Паулу, приглашают на него гостей с других континентов.

Сближение коммунистических сил — назревшая необходимость наших дней. Мировой капитал действует всё более агрессивно и цинично. Он окончательно сбрасывает с себя маски «демократии» и «прав человека». В этих условиях в повестку дня встаёт объединение трудящихся всего мира. Эту задачу могут выполнить только партии, твёрдо стоящие на платформе борьбы за социализм.

Как подчёркивал И.В. Сталин в своём выступлении на XIX съезде КПСС, буржуазией «выброшено за борт» знамя буржуазно-демократических свобод, знамя национальной независимости и национального суверенитета. Поднять его предстоит «представителям коммунистических и демократических партий», ибо больше его поднять некому. Для успеха данной деятельности исключительно важно помнить и знать опыт Коминтерна, 100-летие создания которого исполняется в эти дни.

Геннадий ЗЮГАНОВ,
Председатель ЦК КПРФ.

Постановление Президиума ЦК КПРФ

«О 140-летии со дня рождения Иосифа Виссарионовича Сталина»

21 декабря 2019 года исполнится **140 лет со дня рождения** выдающегося деятеля мирового коммунистического движения, руководителя Советского государства генералиссимуса **Иосифа Виссарионовича Сталина.**

Под руководством ученика и последователя Владимира Ильича Ленина Россия стала великой социалистической державой. Советский Союз был самым справедливым и прогрессивным государством, власть в котором принадлежала трудовому народу. В этом заключается принципиальное отличие И.В. Сталина от всех — даже самых выдающихся — фигур российской истории. Он был коммунистом и посвятил свою жизнь строительству социализма вопреки всем попыткам представить его абстрактным «державником» и «красным монархом».

Пытаясь опорочить И.В. Сталина, фальсификаторы истории сочинили о нём множество мифов. Нет выдумки глупее, чем его обвинение в необразованности и некультурности. Будучи сыном бедного сапожника из маленького грузинского города Гори, Сталин смог преодолеть сословно-имущественные барьеры царской России. Его любознательность, поразительная память, острый и критичный ум удивляли учителей и однокашников по духовному училищу и Тифлисской семинарии, а позже — товарищей по борьбе и зарубежных гостей. Английский писатель и общественный деятель **Чарльз Сноу** отмечал, что Сталин **«был куда более образован в литературном смысле, чем любой из современных ему государственных деятелей».**

Тяга к знаниям заставляла Сталина не прерывать самообразование даже в ссылках и тюрьмах. Понимание несправедливости окружающего мира побудило его знакомиться с трудами К. Маркса и Ф. Энгельса, работами молодого вождя петербургских рабочих В.И. Ленина. Ещё учась в духовной семинарии, Сталин посещает марксистские кружки, а в 1898 году вступает в грузинскую социал-демократическую организацию.

Уже в это время И.В. Сталин проявляет себя как талантливый организатор и пропагандист. Он жарко борется с соглашательством легальных марксистов, заслуживает уважение и доверие рабочих Грузии. При участии Сталина в 1900 году прошло первое крупное выступление рабочих Тифлиса — стачка главных железнодорожных мастерских. После этого он переходит на нелегальное положение и получает от товарищей подпольный **псевдоним Коба, что значит «неукротимый».**

Весь дореволюционный путь Сталина — это путь борца, подчинившего себя цели освобождения пролетариата. В 22 года он — главный редактор и автор нелегальной марксистской газеты «Брдзола» («Борьба»). В 26 лет — делегат Первой конференции РСДРП в городе Таммерфорс, где знакомится с Лениным. В 31 год — уполномоченный ЦК партии по Кавказу. В 1912 году Сталин по предложению Ленина был выдвинут в члены Центрального Комитета. Тогда же он становится одним из главных сотрудников газеты «Правда». Ленин часто ссылается на него как на теоретика по национальному вопросу.

Как и многие его товарищи, И.В. Сталин прошёл через царские репрессии. Восемь раз он арестовывался, но тюрьмы и ссылки не сломили стойкость революционера. 1917 год Сталин встретил в числе наиболее видных деятелей большевистской партии. Вернувшись из ссылки, он становится членом Петроградского бюро ЦК РСДРП(б) и возглавляет редакцию газеты «Правда».

В период подготовки вооружённого восстания И.В. Сталин поддержал точку зрения В.И. Ленина о необходимости взятия власти пролетариатом. Как член Военно-революционного комитета, он непосредственно участвовал в этом историческом событии. После победы Великой Октябрьской социалистической революции был избран народным комиссаром по делам национальностей. За подписью Ленина и Сталина 3 ноября 1917 года была опубликована Декларация прав народов России, сыгравшая огромную роль в утверждении Советской власти. В ней провозглашались главные принципы национальной политики рабоче-крестьянской власти: равенство всех народов страны, отмена национальных ограничений, свободное развитие национальных меньшинств.

В годы Гражданской войны Сталин участвует в защите молодого Советского государства от белогвардейцев и интервентов, руководит обороной Царицына. Здесь им был получен бесценный опыт, использованный во время Великой Отечественной войны.

Высоко оценив теоретическую и практическую подготовку Сталина, Ленин привлекает его к решению важнейших задач развития страны. В 1922 году И.В. Сталин избирается Генеральным секретарём ЦК РКП(б). Его авторитет в партии устойчиво растёт.

После смерти В.И. Ленина к И.В. Сталину перешла невиданная по масштабам задача — обеспечить развитие и защиту первого в мире государства рабочих и крестьян. И он понимал, что только многократно возросшая экономическая и оборонная мощь страны поможет ей выстоять. На XIV съезде ВКП(б) он сформулировал задачу: **«Превратить нашу страну из аграрной в индустриальную, способную производить своими собственными силами необходимое оборудование».**

Под руководством И.В. Сталина партия осуществила курс на индустриализацию. Советский Союз обрёл тяжёлую индустрию. Были созданы целые отрасли промышленности: станкостроительная, тракторная, автомобильная, авиационная. В строй вступили 9 тысяч крупных предприятий. За двенадцать лет валовая продукция промышленности выросла в 6,5 раза, выпуск средств производства — в 10 раз. В 1937 году более 80% промышленной продукции было получено на новых предприятиях.

По экономическому развитию Советский Союз вышел на первое место в Европе и на второе — в мире. Таких темпов развития мир не знал ни до, ни после. Советская страна стала независимой от капиталистических держав. Она свершила настоящее экономическое чудо именно тогда, когда на Западе бушевал глубочайший кризис.

Индустриализацию и коллективизацию сельского хозяйства в СССР сопровождала культурная революция. В 1930 году было введено всеобщее начальное образование. Ударными темпами ликвидировалась неграмотность. Создавалась система высшего технического образования. К началу Великой Отечественной войны ещё недавно малограмотная страна стала страной учёных, инженеров, искателей и творцов.

Был выкован оборонный щит Родины. Постоянно увеличивался выпуск военной продукции. В войска поступали новые образцы вооружений: танки Т-34 и КВ, самолёты Ил-2, Як-1, МиГ-3. **Численность вооружённых сил выросла с 1,5 миллиона в 1938 году до 4,2 миллиона к началу 1941 года.** Работа промышленности и транспорта перестраивалась так, чтобы эффективно служить нуждам обороны.

Столкнувшись с невиданным по мощи агрессором, подчинившим экономические ресурсы почти всей Европы, Советская страна выдержала. После неудач на первом этапе войны СССР дал фашистским полчищам мощный отпор, изгнал их со своей земли и разгромил врага в его логове. **И.В. Сталин лично внёс огромный вклад в победу над фашизмом.** Во главе Государственного Комитета Обороны он руководил всей титанической работой по организации обороны, мобилизации хозяйственных и людских ресурсов. На ответственные командные посты были выдвинуты будущие полководцы Победы: **Г.К. Жуков, К.К. Рокоссовский, А.М. Василевский, И.С. Конев, Н.Ф. Ватутин, Р.Я. Малиновский, В.И. Чуйков, К.А. Мерецков, Л.А. Говоров, И.Х. Баграмян, И.Д. Черняховский** и другие.

Как не раз подчёркивала КПРФ, наша страна выдержала невероятно суровый экзамен благодаря социализму и Советской власти. **Великая Победа 1945 года стала победой социалистического строя**, утвердившегося и окрепшего под руководством В.И. Ленина и И.В. Сталина.

Победа над фашистской Германией и милитаристской Японией подняла международный авторитет СССР на невиданный прежде уровень. В Восточной Европе, Китае, Северной Корее к власти пришли трудящиеся во главе с рабочими и коммунистическими партиями. Образовалась мировая система социализма. **«Как теоретическая, так и практическая деятельность т. Сталина является неоценимым вкладом в нашу современность»**, — писал руководитель Китайской Народной Республики **Мао Цзэдун**.

После Победы в Великой Отечественной войне Советский Союз совершил ещё один подвиг исторического масштаба: восстановил разрушенное хозяйство, шагнул далеко вперёд в своём развитии. Была заложена основа для ядерного паритета с США, для освоения космоса. Создание ракетно-ядерного щита дало стране десятилетия мира, обеспеченного и по сей день.

В мировой политике И.В. Сталин показал себя как истинно великий государственный деятель. **Он участвовал в создании Организации Объединённых Наций.** Мощь и авторитет СССР неуклонно укреплялись. Наша страна обрела надёжных союзников, вынудила Запад считаться с собой, уберегла мир от новой большой войны, защитила многие народы от американского империализма. **«Он был самой выдающейся личностью, импонирующей нашему изменчивому и жестокому времени»**, — признавал **Уинстон Черчилль.**

В новых условиях Сталин напряжённо исследовал вопросы экономики. Его работа **«Экономические проблемы социализма в СССР»** вошла в число его выдающихся произведений наряду с трудами **«Марксизм и вопросы языкознания», «Об основах ленинизма»** и рядом других. Сталин внёс большой вклад в разработку учения об империализме и антиколониальной борьбе, о возможности победы социализма в одной стране. Велика его роль в развитии теории и практики партийного строительства, решении национального вопроса.

Судить о личности Сталина на основе его ошибок и недостатков — значит подменять понятия. Именно так поступил в своё время **Н.С. Хрущёв**. В годы перестройки антисталинизм стал идейным знаменем ненавистников социализма и патентованных русофобов. Он сыграл роль тарана в разрушении Советской страны. Ложь и нападки на Сталина и сегодня служат тем, кто жаждет не допустить возрождения в России общества социальной справедливости.

Вопреки пропагандистским уловкам антисоветчиков наш народ закономерно видит в И.В. Сталине одну из величайших исторических личностей. Широкому распространению справедливых оценок его деятельности способствовала настойчивая идейная и политическая работа КПРФ, направленная на противодействие антикоммунизму, антисоветизму и русофобии.

Наша партия многое делает для **актуализации сталинского наследия**. Опыт ленинско-сталинской модернизации активно используется при разработке программных документов КПРФ. Этому способствуют научные исследования, аналитическая и публицистическая деятельность. Изданы работы **Г.А. Зюганова «Сталин и современность»** и **«Эпоха Сталина в цифрах и фактах»**. Регулярно осуществляются публикации в партийных средствах массовой информации. Телеканалом «Красная Линия» созданы документальные фильмы **«Советской державы строитель»** и **«Модель Сталина»**, подготовлены другие видеоматериалы. Проводятся научно-просветительские и культурные мероприятия. Благодаря работе КПРФ сторонники социализма получили возможность укрепиться в правоте своих оценок, а оппоненты оказались в явном меньшинстве.

Идеологическая борьба вокруг личности И.В. Сталина продолжается. Итоги его государственной деятельности звучат приговором правящему режиму. Прогностические способности Сталина, его умение руководителя, преданность лучшим идеалам и социалистическому Отечеству служат задаче разоблачения российской олигархии и буржуазных политиканов. Власть препятствует увековечению памяти выдающегося государственного деятеля, способствует созданию киноподелок, порочащих его имя, поощряет антикоммунизм и русофобию. В этих условиях КПРФ продолжит целенаправленные усилия по защите имени и дела В.И. Сталина.

Президиум ЦК КПРФ **постановляет**:

1. Секретариату ЦК КПРФ, региональным и местным комитетам партии подготовить и провести мероприятия, посвящённые **140-летию со дня рождения Иосифа Виссарионовича Сталина**. Данную работу осуществлять на плановой основе. Предусмотреть реализацию комплекса мероприятий к юбилейной дате, включая информационно-пропагандистские и массовые акции, торжественные собрания и вечера, научно-практические конференции и семинары.

Секретариату ЦК КПРФ при планировании соответствующей работы предусмотреть подготовку набора агитационной продукции, осуществление необходимой исследовательской и издательской деятельности (**Д.Г. Новиков**).

2. Учредить **памятную медаль Центрального Комитета КПРФ к 140-летию со дня рождения И.В. Сталина.**

Утвердить **Положение «О памятной медали Центрального Комитета КПРФ «140 лет со дня рождения Иосифа Виссарионовича Сталина».**

3. Редакциям газеты «Правда» (**Б.О. Комоцкий**), официального сайта ЦК КПРФ (**Р.И. Тхагушев**), телеканала КПРФ «Красная Линия» (**В.В. Миллер**), журнала «Политическое просвещение» (**В.Ф. Грызлов**), интернет-сайта politpros.com (**М.С. Костриков**), региональных партийных газет и интернет-сайтов регулярно публиковать материалы, посвящённые жизни и деятельности И.В. Сталина, историческим достижениям социализма, значению сталинского наследия для современности.

4. Общероссийскому штабу КПРФ по координации протестных действий (**В.И. Кашин**) учесть подготовку к сталинской годовщине при проведении массовых мероприятий. Организовать в честь юбилейной даты возложения цветов к монументам и памятным местам, связанным с деятельностью И.В. Сталина.

5. Секретариату ЦК КПРФ совместно с Московским городским и Московским областным комитетами партии провести **торжественный вечер в городе Москве**, посвящённый юбилейной дате.

6. Предусмотреть активное использование в системе партийной учёбы и политического просвещения публикаций и видеоматериалов, посвящённых И.В. Сталину. Центру политической учёбы ЦК КПРФ (**Д.Г. Новиков, С.Э. Аниховский**) включать в программу занятий знакомство слушателей с важнейшими сталинскими работами, изучение опыта строительства социализма в СССР и его ценности в современных условиях.

7. Контроль за выполнением настоящего Постановления возложить на **Секретариат ЦК КПРФ**.

Г.А. ЗЮГАНОВ,
Председатель ЦК КПРФ.

РАБОЧИЙ ФРОНТ

«Руководить трудящимися и эксплуатируемыми массами может только класс, без колебаний идущий по своему пути, не падающий духом и не впадающий в отчаяние на самых трудных, тяжёлых и опасных переходах. Нам истерические порывы не нужны. Нам нужна мерная поступь железных батальонов пролетариата».

В.И. ЛЕНИН.

Даёшь пролетарскую солидарность!

Антипрофсоюзные действия московской власти

Уважаемые товарищи, коллеги и дорогие друзья!

К вам обращается Межрегиональный профсоюз работников общественного транспорта (МПРОТ).

Профсоюзы всегда были и остаются основной опорой трудящегося народа, орудием в борьбе за его трудовые права и защитником его законных интересов. Настоящими профсоюзами являются только те общественные объединения, которые независимы от государственной власти и воли работодателя, которые открыто выражают мнение трудового коллектива. Именно такие профсоюзы наиболее эффективно отстаивают социально-экономические и другие интересы трудящихся.

Сегодня в России — капиталистический строй, и власть олигархов всячески пытается воспрепятствовать деятельности независимых, свободных от её диктата профсоюзов, она жестоко подавляет само стремление трудящихся к классовой борьбе. Межрегиональный профсоюз работников общественного транспорта на протяжении четырёх лет осуществляет свою деятельность в рабочих коллективах предприятий общественного транспорта города Москвы — ГУП «Мосгортранс». В течение этого времени мы неоднократно предпринимали активные действия с целью наладить конструктивный диалог с руководством предприятия, а также с исполнительной властью города Москвы. В «Мосгортрансе» работают члены профсоюза, сотрудниками учреждены первичные организации МПРОТ. За четыре года нашим профсоюзом было выявлено огромное количество нарушений, в том числе трудового законодательства.

Мы неоднократно предлагали руководству ГУП «Мосгортранс» заключить коллективный договор с МПРОТ, что позволило бы быстро и мирным путём решить многие проблемы на предприятии. Так, профсоюз требовал индексации заработной платы работникам и обеспечения им безопасных условий труда. Мы проводили митинги, пикеты, «круглые столы» в защиту трудового коллектива, против дискриминации, репрессий, ущемления трудовых прав. Инициировали огромное количество проверок государственными контролирующими органами, в ходе которых были выявлены многочисленные нарушения трудового законодательства, транспортной безопасности, а также Правил перевозки пассажиров со стороны работодателя.

В ответ на наши активные действия руководство предприятия проводит политику запугивания работников: грозят переводами на другую работу, дисциплинарным воздействием, увольнениями, прямо запрещают вступать в профсоюз. Членам профсоюза намеренно ухудшают условия труда, добиваясь их выхода из профсоюза, а тех, кто не сдаётся, незаконно увольняют.

Между тем в соответствии с российским трудовым законодательством запрещена дискриминация по принадлежности к общественным объединениям, а также какое-либо ухудшение положения работника, являющегося членом профсоюза, по сравнению с другими работниками. Однако руководство предприятия намеренно устраивает провокации против членов профсоюза, распространяет недостоверную информацию, пытаясь опорочить профсоюз.

Отказавшись заключать коллективный договор с МПРОТ, руководство ГУП «Мосгортранс» в то же время заключило коллективный договор с Московским городским профсоюзом работников автомобильного транспорта и дорожного хозяйства. Дело в том, что этот профсоюз можно смело назвать карманным: он полностью и во всём поддерживает решения работодателя, капиталистический строй и действующую власть. Этот профсоюз ни по каким трудовым и социальным вопросам не имеет своего мнения, не защищает работников, не представляет их интересы, чем максимально выгоден работодателю.

Мы хотим обратить внимание на то, что действия «Мосгортранса» и стоящей за ним московской городской власти противоречат даже нынешнему Основному Закону России: ведь Конституцией РФ признаётся и гарантируется право каждого гражданина на объединение, на вступление в общественные организации. Таким образом, осуществляется не только прямая дискриминация профсоюза руководством ГУП «Мосгортранс», но и ущемляются конституционные права работника и гражданина.

В сложившейся ситуации общественное напряжение практически достигло своего максимума. Поэтому мы обращаемся к независимым профсоюзам и другим организациям с призывом проявить пролетарскую солидарность.

В частности, мы просим направить письма солидарности и поддержки МПРОТ и его членов. Мы просим поддержать наши требования прекратить произвол и дискриминацию как со стороны исполнительной власти города Москвы, так и со стороны руководства ГУП «Мосгортранс», а также призвать их к ведению конструктивного диалога, направленного на восстановление права МПРОТ заключить с предприятием ГУП «Мосгортранс» коллективный договор на 2019 год.

Письма солидарности просим направлять по следующим адресам:

1. Мэру г. Москвы С.С. Собянину — 125032, Москва, улица Тверская, д. 13;
2. Руководителю департамента транспорта и развития дорожно-транспортной инфраструктуры г. Москвы М.С. Ликсутову — 127473, Москва, ул. Садовая-Самотёчная, д. 1;
3. Генеральному директору ГУП «Мосгортранс» Л.П. Антонову — 115035, Москва, Раушская наб., д. 22/21, стр. 1;
4. Председателю Московской федерации профсоюзов М.И. Антонцеву — 121099, Москва, ул. Новый Арбат, д. 36;
5. Председателю Московской городской думы А.В. Шапошникову — 127994, Москва, ГСП-4, ул. Страстной бульвар, д. 15/29, стр. 1;
6. Председателю Государственной думы Федерального собрания Российской Федерации В.В. Володину — 103265, Москва, ул. Охотный Ряд, д. 1.

По поручению Межрегионального профсоюза работников общественного транспорта
Ю.В. ДАШКОВ,
председатель МПРОТ.

ОТ РЕДАКЦИИ. **«Правда» присоединяется к идее председателя МПРОТ Ю.В. Дашкова и его товарищей по профсоюзу провести акцию солидарности с Межрегиональным профсоюзом работников общественного транспорта. Газета готова предоставить свои страницы для заявлений пролетарской солидарности с этим профсоюзом.**

Зарплата растаяла раньше снега

РАБОЧИЕ БРИГАДЫ, расчищающие от снега железнодорожные пути столичных станций и вокзалов, столкнулись с проблемой невыплаты зарплаты. Об этом рассказали рабочие трёх бригад (коллектив численностью почти 50 человек), не получившие денег за выполненную работу с 8 февраля 2019 года.

В январе и феврале они трудились — многие без выходных — на расчистке снежных заносов. Работу им обещали оплачивать каждые два дня, и поначалу работодатели действительно так и делали. Но почему-то с 8 февраля оплата была приостановлена. А с 13 февраля работу приостановили рабочие.

Однако руководство компании «РемЭко», тесно связанной с Российскими железными дорогами, это почему-то не взволновало: на работу возвратиться рабочих они не просили, деньги им тоже не спешили отдавать. Вероятно, надеялись, что недовольные рабочие сами разойдутся в поисках лучшей доли, махнув рукой на невыплаченные им деньги.

Между тем 20 февраля рабочие устроили сход, на который приглашали и своё начальство. Но оно приглашение не приняло, заявив, что деньги скоро будут, а сход ничего не решит: пустые, дескать, разговоры. Зато сход посетили корреспонденты газет «Новая Альтернатива» и «Рабочая Демократия».

Впрочем, ответить на их вопросы о невыплате заработной платы тем, кто очищал железнодорожные пути от снега, начальство тоже отказалось, заявив по телефону, что, во-первых, комментировать для прессы ничего не собирается, во-вторых, РЖД им не перечислили деньги.

Елена СИДОРЕНКОВА.
Фото **автора.**

Трудное ожидание рабочих «Мараби»

Когда в январе 2017 года в Кумторкалинском районе Дагестана вводился в эксплуатацию завод по производству плитки и керамического гранита «Мараби», власти республики заявляли о создании 100 постоянных рабочих мест. Кроме того, они обещали трудоустроить в ближайшем будущем ещё 227 человек. Но уже в начале ноября 2017 года рабочие предприятия стали жаловаться на задержку заработной платы.

ПОСЛЕДНИЙ РАЗ её им выплатили в марте 2018 года, а в мае завод и вовсе приостановил свою деятельность. В результате 90 сотрудников «Мараби» заставили уйти «добровольно-принудительно» в отпуск за свой счёт, пообещав, что к июлю ситуация наладится. Но в августе 2018-го владельцы компании обратились в Арбитражный суд Дагестана с заявлением о признании собственной несостоятельности (банкротства), а 31 октября суд удовлетворил это заявление и ввёл в отношении дагестанского завода по производству керамической плитки процедуру наблюдения.

Одновременно был утверждён временный управляющий. Рассмотрение отчёта по итогам финансового анализа должника было назначено на 13 февраля 2019 года. Когда же этот день наступил, Арбитражный суд Дагестана продлил процедуру банкротства завода ещё на два месяца.

Одна из версий остановки завода: возникшие проблемы в отношениях с итальянским партнёром предприятия Марцио Маллавентурой. В конце 2016 года Маллавентура предложил помочь организовать работу завода при условии тотального контроля над всем производственным циклом от подбора персонала, закупки сырья и производства до организации продаж всего объёма готовой продукции.

«Однако в течение 2017 года предприятию так и не удалось выйти на полную производственную мощность. Более того, завод неоднократно приостанавливал свою деятельность. У итальянского партнёра находились разные причины остановок — от неудовлетворительной работы поставщиков тары для упаковки керамогранита до хронического недостатка денежных средств», — комментирует ситуацию интернет-издание «Кавказский узел».

Рабочие завода говорят, что их зарплата не зависела от выработки и была почти у всех одинакова — 20 тысяч рублей. Им обещали: «Пока получайте что есть, потом всем зарплату поднимем». Но в итоге перестали её выдавать вообще.

«За март 2018 года зарплату выплатили, отпускных и других выплат не было. Недавно звонили с завода, просили прийти в офис, написать заявление об увольнении и сразу же о принятии на работу», — рассказывал один из работников.

«Я обращался в Трудовую инспекцию. Там сообщили, что идёт банкротство, а во время этой процедуры они не могут ничего сделать. Пока нашёл временную работу: надо ведь кормить семью», — поведал журналистам «Кавказского узла» другой сотрудник «Мараби».

Вот так рабочие Дагестана, как и других республик разорённого СССР, наглядно убеждаются в том, чем капитализм отличается от социализма.

В кратком перерыве между Гражданской и Великой Отечественной войнами в Стране Советов были возведены многие тысячи крупных объектов. Например, в сентябре 1937 года СНК СССР принял постановление о начале строительства Краснодарского завода электроизмерительных приборов. И уже в апреле 1939-го была выпущена первая партия данных приборов, а в конце года организована их поточная сборка. Так вот именно за такое же время дагестанский «Мараби» на 100 рабочих мест успел и возникнуть, и... обанкротиться.

Сейчас по всей территории бывшего СССР новоявленные капиталисты создают свои «заводы» — предприятьица на сотню-другую работающих, но даже их они не в силах содержать! И «цивилизованные» западные «инвесторы» помогают ускорить их ликвидацию, так как, кроме собственной наживы, никаких других целей ни российский, ни иностранный капитал не преследует.

Когда рабочим дагестанского завода по производству керамической плитки только начали задерживать зарплату, они попытались устроить забастовку. Начальство стало угрожать им увольнением, пытаясь при этом найти зачинщиков. Люди побоялись потерять рабочие места, с которыми в Дагестане нынче большие трудности, и решили пока подождать.

Но после 13 февраля рабочие «Мараби» вновь выразили своё недовольство владельцам, поинтересовавшись, когда же руководство предприятия наконец-то возвратит им долг по заработной плате, составляющий 4,6 миллиона рублей.

Нам тоже весьма интересен ответ на данный вопрос, поэтому мы будем отслеживать дальнейшие события на этом дагестанском заводе.

Любовь ЯРМОШ,
соб. корр. «Правды».

Возвращаясь к напечатанному

Активиста подкупить не удалось

Рабочий из уральского города Сухой Лог Рустам Корелин 17 и 18 января выходил в Москве на одиночные пикеты. Сначала Рустам протестовал против мизерной зарплаты у Дома правительства РФ, а потом и на Красной площади. Этому была посвящена публикация «С каской — на Красную площадь» на странице «Рабочий фронт» («Правда» за 8—11 февраля). Как только рабочий вернулся из столицы домой, хозяева компании «ФОРЭС», где он работал шихтовщиком, выставили его за ворота.

НАПОМНИМ, что столичная полиция, охраняющая покой президента, сработала оперативно, тут же задержав пикетчика и отправив его в полицейский участок. Не стал затягивать с наказанием и Тверской районный суд Москвы, 31 января оштрафовавший рабочего за недозволенную акцию на 10 тысяч рублей.

Об увольнении с работы Рустам узнал 18 февраля от председателя профсоюза предприятия Дмитрия Дудырина, которому вручили уведомление о расторжении договора с Корелиным за неоднократное неисполнение им трудовых обязанностей. Рабочий намерен обжаловать это решение в суде, так как он убеждён, что нарушения ему приписали. По словам Рустама, после поездки в Москву он отработал несколько смен на заводе и как студент-заочник уехал на сессию в Екатеринбург.

— Пока я её сдавал, — рассказал Корелин, — каждого работника вызывали к директору и пытались на них давить, чтобы разогнать наш профсоюз.

Корелин был инициатором проведения на заводе проверок, одна из которых, как подтвердила депутат-коммунист из соседнего с Сухим Логом города Асбест Наталья Крылова, привела к возбуждению уголовного дела против бухгалтера Татьяны Павленко. Её подозревают в присвоении почти 9 миллионов рублей.

Руководство завода, по словам Рустама, сильно обозлилось после его обращения в прокуратуру по поводу махинаций с зарплатами на предприятии. Но, похоже, больше всего хозяев «ФОРЭСа» беспокоит то, что Рустам — один из заводских активистов, твёрдо выступающих за укрепление рабочего профсоюза. От таких людей частный капитал избавляется любыми способами. Порой самыми изощрёнными.

Судите сами. После того как вся эта позорящая буржуазный режим история с резко пресечёнными полицией пикетами рабочего в Москве стала широко известна, некоторые екатеринбургские бизнесмены сразу предложили Корелину работу с хорошей зарплатой. Но он отказался, заявив, что не может оставить своих товарищей в сложном положении: они ведь тоже за тяжёлый труд получают гроши.

И вот Рустам сам в ситуации — хуже некуда. Теперь твоё слово, рабочий профсоюз!

Иван ГОРОВ.
Фото **Виктории ОДИССОНОВОЙ.**

Социальная база КПРФ. Беседа 3-я

Неисчерпаемость главного класса

На региональной партийной конференции КПРФ после яркого, аргументированного выступления секретаря парткома одного из индустриальных городов, поднявшего вопрос о необходимости начать наконец систематическую работу в пролетарской среде, слово взял секретарь регионального комитета, отвечающий по «штатному расписанию» за связь с рабочим классом. Пафос его выступления был неожиданным: да о чём тут вести речь, если все крупные предприятия закрыты? В подтверждение он перечислил достаточно внушительный список уничтоженных ельцинско-путинским режимом заводов-гигантов, бывших славой не только региона, но и всей страны.

АДРЕСА я не называю потому, что через несколько дней выяснилось: очень похожие диалоги были ещё на двух партконференциях. Не исключено, что в действительности их было больше, пусть не столь откровенных, но с тем же странным для коммунистической среды смыслом. Речь идёт, к сожалению, не об эпизодах, а о явлении.

Когда с цифрами в руках мы заявляем, что сегодня рабочий класс остаётся самым многочисленным классом российского общества, то это совсем не означает, что мы отрицаем уничтожение гигантов типа московских ЗИЛа и АЗЛК, легендарных ивановских экскаваторного и инструментального заводов, шахт восточного Донбасса и т.д и т.п. Да, индустриальная карта страны серьёзно скукожилась. Но из этого следует только один вывод: у коммунистов, у партийных отделений нет других вариантов, кроме как работать в сегодняшних реалиях. Да и трибунный плач некоторых товарищей по поводу ослабления связей с рабочим классом после закрытия заводов-гигантов — не более чем лукавство. Что, эти товарищи готовы доказать, что на ныне угробленных реставрацией капитализма заводах было образцово поставлено взаимодействие партийных отделений с рабочим классом? Если бы...

Да и в целом проблема для партии стоит совсем в другой плоскости: даже после «расстрела» заводов-гигантов в России остался рабочий класс, на который Коммунистическая партия Российской Федерации могла бы и должна опереться в своей борьбе с капиталом.

Представляется, что у нас многие товарищи перепутали два разных процесса, которые могут вести к сокращению численности рабочего класса.

Сторонники буржуазного жизнеустройства, ссылаясь на труды ряда американских и западноевропейских социологов, велеречиво заявляют, что Российская Федерация вступила в стадию постиндустриального общества. В нём якобы рабочий класс благодаря новейшим информационным технологиям навечно сжимается, стремясь к нулевым величинам. В таком обществе главной и самой многочисленной социальной группой становятся работники сферы услуг.

Только тут одна небольшая нестыковочка: в действительности в мире нет ни одной страны, где бы информационные технологии заменили индустриальное производство. Добросовестные учёные даже из числа либералов (а миф о постиндустриальном обществе, как его рисуют буржуазные социологи, зародился в леволиберальных кругах) с Монбланом цифр и фактов в руках обосновывают, что, например, в США, где информационные технологии достигли наибольшего развития, ведущей сферой экономики остаётся индустриальный сектор. На эту тему есть убедительные исследования, скажем, у профессора В. Иноземцева.

Тем более смешно говорить о вытеснении информационным обществом рабочего класса и индустриального производства в России. По данным Росстата, в 2017 году (более свежих показателей пока нет) деятельностью в области информации и связи был занят 1 миллион 293 тысячи человек. 10 лет назад, в 2007 году, этими видами деятельности, по данным той же государственной статистики, занимался 1 миллион 303 тысячи человек. Это значит, что в сфере информационных технологий в РФ нет никакого прироста, сейчас там трудятся около 1,8% занятых в экономике россиян.

Для сравнения: в такой сугубо индустриальной (ранней индустриальной) сфере, как добыча полезных ископаемых, занято на 366 тысяч человек больше, чем деятельностью в области информации и связи. Разница на 28% в пользу традиционной отрасли, относящейся к первичному «переделу». А чтобы на эту тему вообще не оставалось иллюзий, добавим, что в нашей стране более половины лиц, формально связанных с информационными технологиями, фактически работают... продавцами современных умных аппаратов.

ТАКИМ ОБРАЗОМ, нет никаких оснований говорить, что в России рабочий класс сократился в результате объективной исторической закономерности, обусловленной развитием производительных сил. Дело обстоит совсем иначе.

Если численность рабочего класса у нас за последние 25 лет действительно уменьшилась, то это произошло не в результате научно-технического прогресса. Таковы итоги попятного исторического движения России, которой была навязана реставрация капитализма. Это следствие исторического регресса. Деиндустриализация оказалась выгодна захватившим командные высоты в экономике и политике нуворишам, которые, с одной стороны, процветают лишь до тех пор, пока им мировой капитал предоставляет ниши на глобальном рынке. В силу своего компрадорства они безразличны к состоянию национальной экономики, к деградации производительных сил России. Сформированное по их воле правительство во главе с президентом РФ не способно и не желает противостоять компрадорству магнатов-олигархов, ибо оно с ними «одной крови».

Этот вывод подтверждается тем фактом, что из всех больших индустриальных отраслевых групп численность занятых снизилась только в одной, наиболее ярко отражающей уровень индустриального развития страны, — в обрабатывающих производствах. За последние 10 лет численность занятых в ней упала с 12,1 миллиона до 10,24 миллиона в 2017-м. Наиболее обвальное падение численности работников этой сферы началось в результате кризиса 2008 года, который продолжается до сих пор.

Уже более четверти века российская экономика определяется не внутренними потребностями страны, а мировым рынком. Поскольку он пока нуждается в экспортируемых из России полезных ископаемых, прежде всего в энергоносителях, то за последнее десятилетие численность занятых добычей полезных ископаемых выросла с 1,2 миллиона человек до 1,56 миллиона занятых, то есть на 40%. Причём рост осуществлялся независимо от того, был в стране кризис или нет.

За этот же период выросла численность рабочих, занятых обеспечением электроэнергией, газом и паром, водоснабжением и водоотведением и т.п. Разве это не часть рабочего класса? Кто и на каком основании решил забраковать пролетариев из этих отраслей в качестве социальной базы КПРФ? Никаких вразумительных ответов на эти вопросы не слышно.

Ясно же, что партии предстоит наращивать свою активность в рабочей среде с учётом сегодняшних реалий. А значит, надо принимать во внимание нынешние особенности отраслевой структуры российского хозяйства.

С горечью приходится признавать, что целенаправленная деиндустриализация, осуществляемая более четверти века ельцинско-путинской властью, привела к тому, что Россия всё больше становится страной торгашеской. Сегодня в розничной и оптовой торговле и ремонте автотранспортных средств и мотоциклов (Росстат их сводит в одну отраслевую группу) заняты 11,5 миллиона человек. Причём её численность постоянно растёт, за десятилетие она увеличилась на 1 миллион человек.

Первое очевидное следствие этого деформационного процесса: необходимо усилить партийную работу в этой среде. Кстати, примерно половина работников этой сферы — операторы производственных установок и машин. Другая половина — это продавцы и продавщицы. Те и другие — типичные представители рабочего класса. Кстати, в 1912—1914 годах приказчики (так в ту пору величали продавцов) были в числе самых активных профессиональных групп, поддерживавших «Правду» и в целом партию большевиков трудовой копейкой.

Но поскольку Россия сегодня приобретает торгашескую ориентацию экономики, то отсюда вытекает второе следствие. При такой направленности хозяйства не могут не расти значение транспорта и численность работников в этой отрасли. Действительно, занятость в сфере транспортировки и хранения (так Росстат квалифицирует эту группу) за последние 10 лет стабильно увеличивается. Сейчас в ней заняты почти 6,2 миллиона человек (на 0,5 миллиона больше, чем 10 лет назад). Основные труженики этой отрасли — индустриальные рабочие от профессионалов высочайшей квалификации типа машинистов электровозов и тепловозов и других тружеников железных дорог до рабочих квалифицированного труда, занятых в автомобильном транспорте.

Кстати, в начале XX столетия железнодорожники были одним из передовых отрядов революционного пролетариата. Молодой Сталин начинал свою деятельность большевика пропагандистом в железнодорожных мастерских. Мы же пока не превратили этот отряд пролетариата, как и автотранспортников, в надёжную социальную опору КПРФ.

Ну и, конечно, мы не имеем права выпускать из своего поля зрения тружеников обрабатывающих производств. Всякий, кто хоть немного знаком с историей российского революционного движения, знает, что в его авангарде неизменно были металлисты. А их и сегодня в стране более 10 миллионов человек. Это больше численности всего российского рабочего класса в начале революционного XX века.

Кстати, к сведению товарищей, оправдывающих свою бездеятельность в рабочей среде ссылками на уничтожение крупных предприятий. В международной статистике крупными принято считать предприятия, численность работников на которых превышает 500 (пятьсот) человек. Эта норма не менялась в течение всего XX столетия. Обрабатывающие производства — по-прежнему ведущая (в том числе по численности занятых) отрасль современной российской индустрии.

Выделив отрасли, которые делают погоду в нынешней деградирующей отечественной экономике, и подчёркивая, что в каждой из них открывается широкий простор для работы первичных, местных и региональных организаций КПРФ, мы совсем не считаем, что не надо замечать рабочих других отраслей. В 1905—1907 годах большевики, например, уделяли значительное внимание работникам пекарен. Критерий для постоянной работы в пролетарской среде один: коммунисты должны быть всюду, где есть наёмные, эксплуатируемые трудящиеся.

ИЗДЕСЬ НАДО отметить ещё один важный факт: степень пролетаризации среди городского населения России достигла пиковой точки. Сегодня работают по найму, то есть продают свою рабочую силу, 93,4% занятых в экономике соотечественников. Работодателей же, то есть представителей крупного и среднего бизнеса, живущих за счёт эксплуатации наёмного труда, — 1,3%. Вот и считайте соотношение эксплуататоров и эксплуатируемых. Каждый буржуа выжимает пот и соки в среднем из 72 тружеников.

Чем заняты остальные 5,3%? Это либо так называемые самостоятельно занятые, либо помогающие на семейных предприятиях. Последних всего 0,4% на всю страну. Что касается самозанятых, то их доля с каждым годом тоже сокращается.

Реставрация капитализма разметала Россию между двумя полюсами. Впрочем, организаторам работы коммунистов в рабочей среде надо знать, что уровень пролетаризации в разных отраслях хозяйства неодинаков. Эксплуатация наёмного труда является практически поголовной в добыче полезных ископаемых, в обеспечении электроэнергией, газом и паром, в водоснабжении и водоотведении. Даже в обрабатывающих производствах не по найму трудятся только 3% работников этой отрасли.

Иначе говоря, под каким углом ни посмотри на людей труда сегодняшней России, это всюду эксплуатируемые, унижаемые капиталом люди. А в том, что они терпят нынешний гнёт, виноваты прежде всего мы, коммунисты: не сумели организовать пролетариев на решительную классовую борьбу.

Виктор ТРУШКОВ.

Вести с Украины

У края «демографической ямы»

Украина в постмайданные годы уверенно удерживает последнее место по рождаемости в Европе. Если ещё за пару лет до начала «революции достоинства», кризиса и военных конфликтов в сутки появлялось на свет до 1000 младенцев, то по состоянию на минувший год эта цифра упала до 800 новорождённых.

КАК ЭТО НИ СТРАННО, в то время как большинство молодых семей отказываются заводить детей, на Ровенщине жительница села Глинное Светлана Ковалевич родила 19-го ребёнка, установив тем самым новый рекорд по рождаемости. Мальчик весом 3 килограмма 930 граммов при росте 62 см появился на свет в день рождения своего отца Петра. Старшие сёстры назвали младенца Назаром. У Ковалевич, которая недавно отпраздновала своё 45-летие, — 11 дочек, 8 сыновей и уже 13 внуков. Свой дом, в котором живут 16 человек, многодетная семья достраивала четыре раза.

Пятеро старших детей уже переехали, имеют собственные семьи. Многодетная пара предполагает, что новорождённый Назар — не последний их ребёнок. Село Глинное считается рекордсменом по уровню рождаемости не только на Украине, но держит первенство во всей Европе. Здесь проживают 270 многодетных семей, среди которых 56 матерей-героинь, а в большинстве семей — по десять детей.

Как тут обойтись без легенд? Согласно поверью, высокую рождаемость здесь объясняют особой энергетикой, исходящей от 100-летнего дуба. По приметам, дерево щедро одаривает детьми всех, кто к нему прикасается. А вот о традициях и фундаменте благополучия села, берущих своё начало ещё из советского периода, сейчас мало кто вспоминает.

Незадолго до появления Назара в соседнем селе Познань 46-летняя Любовь Ковалевич (однофамилица Светланы) родила своего 18-го ребёнка — здоровую девочку весом около 3,5 килограмма, роды прошли без осложнений. И в этом случае акушеры, которые наблюдают Любовь Ковалевич, так как она оказывается у них почти ежегодно, уверены, что многодетная мать непременно родит ещё.

Старшему сыну в этом семействе сейчас 26 лет. Родители матери-героини — тоже многодетные, у них 15 детей. Обширное семейство, которое напоминает небольшой колхоз, выручает домашнее хозяйство. В основном большая семья живёт на заработки отца и трёх зятьёв. Чтобы прокормить семью, в год закалывают четырёх кабанов, в день варят до 10 литров борща, а если коллектив пожелает пельменей, то приходится их слепить не менее полутысячи. «40 внуков, а правнуков — 38? Я считала и забыла уже. Попробуй запомни, как всех зовут», — сокрушается бабушка новорождённой Ирина Ковалевич.

Ещё с советских времён женщины Полесья всегда стремились иметь детей побольше. Обе мамы отмечают: готовы не останавливаться и рожать дальше без всяких опасений, так как для этого старших детей воспитывали, чтобы те помогали ставить на ноги младших. Это в семьях с одним ребёнком растут эгоисты. Там же, где больше двух детишек, начинается настоящий коллективизм.

Следует отметить, что наибольшее число женщин, удостоенных почётного звания «Мать-героиня», живут как раз в украинском Полесье и на Волыни. Это звание присвоено 148 359 многодетным матерям, преимущественно ещё в советские времена. Теперь же их число сокращается: если в 2017 году это звание получили 1547 женщин, то в прошлом — 1051. Больше всего носителей звания матери-героини проживает в Ровенской области — 244. Им отмечаются многодетные матери, которые воспитали до восьмилетнего возраста пять и более детей, создали надлежащие условия для их интеллектуального, физического и духовного развития.

ДАЛЕКО НЕ ВСЁ так благополучно, как мы уже заметили, с этим делом по Украине в целом. Ещё в конце 2017 года министр социальной политики Андрей Рева был обеспокоен ростом числа матерей-одиночек в стране. Подсчитано, что каждый пятый ребёнок здесь рождается вне брака, в так называемом теневом браке. «Количество матерей-одиночек за последние 15 лет выросло в 22 раза», — отмечал глава ведомства.

Большинство семей в стране, как сообщает Государственная служба статистики Украины, являются бездетными, живут в больших городах и не имеют собственного жилья. Что касается показателей смертности по республике, то они почти вдвое превысили показатели рождаемости. На конец прошлого года на 100 умерших украинцев приходилось 57 новорождённых.

На основании этого статистического отчёта можно сделать вывод: уровень рождаемости среди украинских женщин упал до рекордно низких отметок за последние несколько десятилетий. Выясняется, что планка рождаемости опустилась даже ниже отметок 1990-х годов, когда фиксировался глубочайший демографический кризис. В сравнении с первым годом так называемой независимости наблюдается падение уровня рождаемости почти в два раза.

По данным Института Гэллапа, процент населения, удовлетворённого своим уровнем жизни, сократился за прошедший год с 27 до 17, а доля украинцев, которые рассматривают экономическую ситуацию в стране как неудовлетворительную, увеличилась до 79%.

Естественно, при самой высокой смертности в Европе Украина стала мировым лидером по темпам сокращения населения. Ко всему прочему, согласно прошлогоднему отчёту ООН в рамках программы UN-HABITAT, как раз здесь расположен наиболее быстро вымирающий крупный город в мире — Днепропетровск, ещё недавно цветущий и динамично развивавшийся город ракетостроителей, машиностроителей, металлургов и студентов (переименованный Верховной Радой в Днепр).

Если верить учёным, население Украины ждёт попадание в «демографическую яму» из-за резкого снижения числа женщин в фертильном возрасте (20—29 лет — наиболее благоприятный в медицинском и социальном плане период для деторождения). Сегодня в этом возрасте находится многочисленное поколение 1985—1994 годов рождения, появившееся на свет в период, когда численность населения республики достигла рекордных отметок. Через несколько лет ему на смену придёт поколение депопуляции и демографического спада, за ним — поколение демографической катастрофы. О глобальных социальных причинах этого явления никто даже не упоминает. В такой гнетущей психологической обстановке в обществе критически увеличивается эмиграция.

По данным Государственной службы статистики, приведённым в экспресс-выпуске за 20 февраля, на 1 января 2019 года численность населения на Украине составила 42 миллиона 153200 человек, сократившись за год на 233200.

Так что даже если женщины Полесья и Волыни будут продолжать ставить рекорды в своём славном деле, Украину это не спасёт.

В.М.Т.

«Не дайте похоронить себя живьём!»

ПЛАКАТ с таким призывом в Днепропетровске, который нынешние власти переименовали в Днепр, подняли врачи, их пациенты и просто неравнодушные граждане, протестующие против закрытия старейшей городской больницы №8. В рамках медицинской реформы эту уникальную клинику хотят объединить с местным онкоцентром.

Врачи объясняют: больница №8 на Космической улице — узкопрофильная клиника областного уровня, работающая круглосуточно. Помимо консультаций, там предоставляют ургентную, офтальмологическую и челюстно-лицевую помощь. В больнице ежедневно выполняют около 30 плановых операций. А главное, на её базе работает отделение детской челюстно-лицевой хирургии. Именно там проводят сложные операции, которые не делают в других медучреждениях города и области.

Медики считают, что объединять больницу с онкоцентром категорически нельзя: инфекционные заболевания, которые встречаются в лор-отделении, могут оказаться смертельными для онкобольных. Кроме того, закрытие больницы неизбежно повлечёт за собой массовые увольнения медперсонала. Однако мэр Днепропетровска Борис Филатов не желает прислушаться к доводам специалистов и призывает горожан не устраивать споры вокруг данной проблемы.

Татьяна АРТЮШЕНКО.
г. Днепр.

Фото **с сайта gorod.dp.ua**

Белорусский пример

Слёт юных рационализаторов

XXI научно-практическая конференция «Квант» с участием учащихся учреждений дополнительного, общего среднего, профессионально-технического и среднего специального образования региона прошла в Витебске, сообщили БЕЛТА в областном Дворце детей и молодёжи.

ОРГАНИЗАТОРОМ мероприятия выступило главное управление по образованию Витебского облисполкома. Юные конструкторы и рационализаторы собрались на базе отдела технического творчества дворца, где не только представили свои сообщения, но и продемонстрировали лучшие исследовательские и экспериментальные разработки.

Все они были распределены по девяти секциям, соответствующим различным направлениям научно-технического творчества: «Техническое конструирование», «Радиоэлектроника, энергетика и электротехника», «Физика. Современные и перспективные материалы», «Робототехника, автоматика и интеллектуальные системы», «Экология и рациональное энергопользование. Энергосберегающие технологии», «Астрономия, авиация, космонавтика и аэрокосмическая техника», «Информационные системы и технологии», «Мультимедийные технологии», «Web-проекты и мобильные приложения», «Техническое моделирование».

В жюри вошли преподаватели вузов, в том числе Института развития образования, и областного Дворца детей и молодёжи. Победителям вручены награды.

Андрей ЩЕРБИЦКИЙ.

Ну и ну!

Прогресс: развод по эсэмэс

Юридические нормы отношений между мужчиной и женщиной, считающиеся само собой разумеющимися в большинстве цивилизованных стран, в Саудовской Аравии — нечто из ряда вон выходящее. И когда в королевстве принимаются хоть какие-то меры по укреплению прав женщин, непосвящённым они кажутся чистейшей воды издевательством.

ТАК, жительницы королевства теперь будут получать... эсэмэс-оповещения о разводе с мужем. Новый закон должен положить конец практике расторжения уз Гименея без ведома супруги. «После вынесения вердикта суды сообщат жёнам о выдаче официальных свидетельств, связанных с их семейным статусом, по номеру телефона, зарегистрированному в системе», — пояснили представители министерства юстиции.

Отныне дамы также могут самостоятельно запросить информацию о том, состоят ли они в браке, и ознакомиться с деталями свидетельства о разводе. Как утверждает ведомство, это поможет прекрасному полу защитить свои права. Впрочем, активисты правозащитных организаций считают все нововведения технической уловкой, отвлекающей внимание от реальной ситуации вокруг гендерного неравенства.

«Это вовсе не шаг вперёд, — уверена Ротна Бегум, старший специалист по правам женщин «Хьюман райтс уотч». — «Преобразования» только лишний раз подчёркивают диспаритет сторон при разводе: мужчина может запросто расторгнуть союз, а женщине необходимо начать бракоразводный процесс, и основания, при которых ей разрешено официально разорвать отношения с супругом, ограничены».

По мнению Бегум, главная проблема осталась прежней: женщины в Саудовской Аравии всю жизнь находятся под надзором мужчины. Это могут быть отец, брат, супруг или сын. Опекун даёт согласие на смену паспорта, путешествия за границу, медицинские процедуры и даже освобождение из тюрьмы. «Полный абсурд, когда женщине во время бракоразводного процесса требуется получать от мужа всяческие разрешения. Мужчина может всё обернуть против неё: обмануть, ограничить в действиях, усложнить дальнейшее существование, — возмущается правозащитница. — В стране нет законов, регламентирующих жизнь семьи, как нет и гражданского общества», — добавила она.

Власти арабского королевства заявляют, что новый закон связан с курсом на постепенную реформацию патриархальных устоев. Ранее дамам позволили садиться за руль автомобиля, ходить на стадионы и заниматься в бойцовских клубах. Однако, убеждена Бегум, «модернизация» — только красивый фасад. Правительство пытается присвоить себе лавры за самые минимальные «усовершенствования». Чтобы по-настоящему понять, что творится в стране, надо обратить внимание на борцов за права женщин, которые сейчас находятся в заключении: их пытают, им грозит до 20 лет тюрьмы.

На сегодняшний день в застенках томятся как минимум восемь жительниц Саудовской Аравии, выступающих за отмену мужского опекунства. «Все наиболее влиятельные правозащитницы сейчас либо отбывают тюремный срок, либо сражаются за гендерное равенство из-за границы», — подытожила Бегум.

Елена МОРОЗОВА.

Пульс планеты

● *ХАНОЙ.* **Президент США Дональд Трамп и лидер КНДР Ким Чен Ын провели «хорошие и конструктивные» встречи в столице Вьетнама 27 — 28 февраля, однако в настоящее время соглашение между сторонами достигнуто не было, команды обоих политиков с нетерпением ждут встречи в будущем. С таким заявлением о ходе американо-северокорейского саммита выступил Белый дом. Совместная церемония подписания декларации по итогам встречи в верхах не состоялась.**

● *МАНАГУА.* **В Никарагуа освобождены около 100 заключённых, задержанных ранее за участие в антиправительственных демонстрациях. Это произошло в преддверии переговоров властей и оппозиции по поводу поиска путей урегулирования кризиса. В начавшихся консультациях принимает участие католический архиепископ Манагуа кардинал Леопольдо Бренес. С апреля прошлого года страну сотрясали антиправительственные выступления, вызванные реформой системы соцстрахования. Несмотря на то, что президент Даниэль Ортега практически сразу отменил нововведения, ситуация не нормализовалась. В мае 2018-го власти и оппозиция при посредничестве католической церкви начали диалог, но в июле процесс был приостановлен и возобновился лишь 27 февраля.**

● *МИЛАН.* **Водители, развозящие посылки онлайн-гиганта «Амазон», бастуют в итальянском регионе Ломбардия, требуя улучшения условий труда. Они говорят, что за одну девятичасовую рабочую смену совершают как минимум 120 доставок (вдвое больше нормы), а платят им меньше по сравнению с водителями других компаний, занимающихся интернет-торговлей. С четырёх дистрибьюторских центров «Амазон» в Ломбардии поставки прекратились. Водители устроили сидячую стачку перед зданием штаб-квартиры корпорации. Работники европейских подразделений онлайн-гиганта периодически протестуют против тяжёлых условий работы. Между тем по итогам 2018 года глава «Амазон» Джефф Безос с состоянием свыше 150 млрд долларов стал самым богатым человеком в современной истории, побив рекорд основателя «Майкрософт» Билла Гейтса.**

(По сообщениям информагентств подготовила Алёна ДУНАЕВА).

Международное обозрение

Интервенты снимают маски

Противники Ирана допускают возможность военных действий. Для этого сколачивается альянс, в который, помимо арабских монархий, втягиваются европейские государства. Вместо уступок Тегеран наращивает боевую мощь и развивает экономику.

Страну тянут в прошлое

Весь февраль в Иране продолжалось празднование 40-летия Исламской революции. Для жителей это не просто юбилей далёкого уже события. Память о революции до сих пор сплачивает иранцев. В ходе неё был свергнут режим шаха Пехлеви, являвшегося верным союзником Вашингтона. Прибрав к рукам сырьевые богатства страны, западные покровители монарха закрывали глаза и на чудовищное социальное расслоение, и на жестокий террор в отношении несогласных.

Нынешняя годовщина революции имела острый политический подтекст. Участники праздничных манифестаций не только вспоминали события 1979 года, но и возмущались попытками вернуть Иран в ненавистное прошлое. А такие попытки становятся всё настойчивее. Вводимые США ограничения направлены на полное лишение страны доходов. Эта логика проста в своём изуверстве: довести народ до отчаяния и заставить его выступить против своей власти. Только этим можно объяснить беспрецедентные санкции, вступившие в силу в конце прошлого года. Затронув свыше семи сотен юридических и физических лиц, они вводят полную блокаду топливной, транспортной и банковской сфер. Странам мира запрещено торговать с Тегераном, иначе им самим придётся столкнуться с санкциями.

Но и на этом нападки не закончились. В середине февраля минфин США расширил санкционные списки, внеся в них девять человек и две организации. Среди последних оказался Международный институт независимых мыслителей и работников искусства «Новые горизонты». Как утверждают в Вашингтоне, на организуемых им конференциях вербовались агенты и собирались разведданные.

Не дожидаясь вожделенных протестных выступлений, враги Ирана пытаются расшатать ситуацию кровавыми терактами. 13 февраля в провинции Систан и Белуджистан смертник направил заминированный автомобиль в автобус с военнослужащими. Погибли свыше 40 человек, включая находившихся поблизости мирных жителей. Преступление стало кульминацией других нападений, произошедших в этом же регионе. 29 января в городе Заведан от взрыва пострадали несколько полицейских, а 1 февраля боевики атаковали базу Корпуса стражей Исламской революции в Никшехре, убив одного и ранив пятерых военнослужащих.

Ответственность за все эти теракты взяла на себя группировка «Джейш аль-Адль»*. Она была создана бывшими членами «Джундаллы» — террористической организации, разгромленной в 2010 году. Лидера последней — Абдулмалика Риги — арестовали на борту самолёта Киргизских авиалиний, когда он направлялся в Бишкек для встречи со спецпредставителем США по Афганистану и Пакистану Ричардом Холбруком. Преемница «Джундаллы» является такой же игрушкой в чужих руках. Как заявил недавно министр разведки Ирана Махмуд Алави, за организацией террористических групп у границ страны стоят спецслужбы США, Израиля и арабских монархий.

Антииранский шабаш

То, что руководство перечисленных стран вынашивает планы насильственной смены власти в Тегеране, доказала международная конференция по Ближнему Востоку. Она проходила 13—14 февраля в Варшаве и формально была посвящена обсуждению всех значимых проблем региона: от палестино-израильского конфликта до войны в Йемене. Однако США сделали всё для его превращения в смотр враждебных Ирану сил. Королевский дворец в польской столице напоминал в те дни штаб по подготовке интервенции. Тон задавали сами Соединённые Штаты, представленные сразу двумя тяжеловесами — вице-президентом Майком Пенсом и госсекретарём Майком Помпео, а также Израиль в лице премьер-министра Биньямина Нетаньяху.

Впрочем, информационная канонада началась ещё до открытия конференции. В Варшаву свезли иранских диссидентов со всей Европы, дав им задание изобразить «народ, жаждущий освобождения». Среди дирижёров толпы оказался личный адвокат Дональда Трампа, экс-мэр Нью-Йорка Рудольф Джулиани. Подхватив крики «Нет — умиротворению! Да — свержению!», он предложил объявить президентом Ирана Мирьям Раджави. Эта женщина возглавляет Организацию моджахедов иранского народа, ответственную за множество терактов и ещё относительно недавно признававшуюся США и Евросоюзом одной из террористических группировок.

В самом дворце делались не менее шокирующие с точки зрения международного права заявления. Глава израильского правительства назвал главной целью встречи «продвижение общих интересов для войны с Ираном». Представители США избегали столь однозначных терминов, но суть их выступлений сводилась к тому же. «Нельзя добиться стабильности на Ближнем Востоке, не столкнувшись с Ираном, — уверял Помпео. — Необходимо больше санкций и больше давления!» В свою очередь Майк Пенс призвал страны мира «присоединиться к благородной цели противостояния кровавому режиму мулл», который «становится всё более агрессивным».

Разумеется, конференция не ограничилась словесными выпадами. И хотя большинство заседаний велось за закрытыми дверями, можно выделить две главные задачи, которые ставили организаторы. Во-первых, это сколачивание «ближневосточного НАТО», о котором говорится давно, но реальные очертания которого проглядывают только сейчас. Впервые за много десятилетий арабские монархии пошли на открытый контакт с Израилем. В «Твиттере» Нетаньяху появилась видеозапись его переговоров с главами МИД Саудовской Аравии, Бахрейна и Объединённых Арабских Эмиратов. По ней можно судить о том, как дипломаты выражают поддержку израильским авиаударам по Сирии и говорят о необходимости совместной борьбы с Ираном.

Сам Нетаньяху назвал переговоры «историческим переломным моментом», демонстрирующим «единство в отношении общей угрозы». Не счёл нужным скрывать своего удовлетворения и глава госдепа США. «Мы создаём новую коалицию, с помощью которой добьёмся великих результатов», — хвастливо заявил он.

Вторая цель заключалась в давлении на Евросоюз. Напомним, ЕС выразил несогласие с выходом США из «ядерной сделки» и обещал приложить все силы для её сохранения. В частности, ещё до конца прошлого года планировалось создать специальный механизм взаиморасчётов (SPV), призванный уберечь сотрудничающие с Тегераном европейские компании от американских санкций. В реальности большинство корпораций ушли из Ирана, а правительства разводили руками, признаваясь в неспособности повлиять на крупный бизнес.

Лишь месяц назад власти Великобритании, Германии и Франции объявили о запуске инструмента для поддержки торговых расчётов (INSTEX). Он оказался весьма далёк от первоначальных обещаний. Если SPV должен был стать общеевропейским механизмом и касаться широкого круга товаров, то его замена распространяется лишь на три указанные страны и затрагивает продовольствие и лекарственные средства. Которые, отметим, под санкции не подпадают.

Но даже этот суррогат официально не вступил в силу и неизвестно, заработает ли вообще. Евросоюз пошёл на поводу у США, фактически обусловив продолжение сотрудничества с Ираном рядом жёстких условий. Совет ЕС обвинил Тегеран в незаконных испытаниях баллистических ракет, создании напряжённости на Ближнем Востоке, подрывной деятельности в самой Европе и потребовал немедленно пересмотреть политику. Чуть ранее тот же Совет впервые с 2015 года расширил санкции, включив в список террористических организаций одну из структур министерства разведки Ирана. Конференция в Варшаве должна была додавить ЕС, и эту цель можно считать достигнутой. Так, Великобритания присоединилась к антииранской декларации США, ОАЭ и Саудовской Аравии.

В Тегеране отвергают нападки, подчёркивая, что «болезненная зацикленность» Соединённых Штатов и их сателлитов угрожает стабильности на Ближнем Востоке. Министр иностранных дел Ирана Мохаммад Джавад Зариф отметил, что куда логичнее обвинять по вмешательстве не исламскую республику, а Вашингтон, который заполонил регион своими базами. Также, по его словам, в условиях саботажа «ядерной сделки» со стороны Европы Иран не сможет в одиночку нести бремя исполнения договора.

Двуглавая политика Кремля

Оказавшись перед дилеммой — капитулировать или продолжать сопротивление, Тегеран выбирает второй вариант. «Враги Ирана не смогут добиться своих целей, и страна продолжит идти тем же курсом, который был выбран 40 лет назад», — заявил президент Хасан Роухани. Он указал, что стране не нужно разрешения на то, чтобы укреплять оборону. Касается это, в том числе, ракетной программы. В феврале прошли испытания новой ракеты «Ховейзех», способной поражать цели на расстоянии до 1350 км, а также первый в истории страны пуск крылатой ракеты с подводной лодки. Спущена на воду новейшая субмарина «Фатех», а ВМС страны пополнились эсминцем «Саханд».

Отличительная особенность этих видов вооружений в том, что они от начала до конца спроектированы и построены иранскими специалистами. Проявить свои возможности корабли и подводные лодки смогут на учениях и в дальних походах. В марте начнётся пятимесячная миссия иранского флота в Атлантическом океане, в конце февраля состоялись масштабные манёвры ВМС в Индийском океане.

Несмотря на санкции, экономика не демонстрирует признаков краха. Этому способствует её ускоренная диверсификация. За последний год экспорт сельскохозяйственной и пищевой продукции из Ирана вырос на 15 процентов, металлопродукции — на 12, цемента — на 10, одежды и текстильных изделий — на 28 процентов. Страна достигла практически полной продовольственной самообеспеченности.

Выстраиваемая Вашингтоном блокада даёт явные сбои. Главный покупатель иранской нефти — КНР — лишь наращивает импорт сырья. Китайская государственная корпорация «Синопек» выступила с инициативой инвестировать 3 миллиарда долларов в нефтегазовую промышленность Ирана. Готовность укреплять сотрудничество была подтверждена 19 февраля, когда Китай посетила представительная делегация исламской республики. Отказываются присоединяться к режиму санкций и в Багдаде. Премьер-министр Ирака Адель Абдель Махди заявил о продолжении тесных экономических связей, включая импорт иранского газа и электроэнергии.

А вот Москва в столь сложное для Тегерана время заняла двойственную позицию. С одной стороны, она осуждает давление на Иран и отказалась участвовать в варшавском шабаше. С другой — эта поддержка отличается крайней непоследовательностью. «Роснефть» после введения антииранских санкций вышла из переговоров о совместной добыче нефти. Углубляются контакты Кремля с противниками Тегерана. Директор Службы внешней разведки РФ Сергей Нарышкин посетил в январе Саудовскую Аравию, где был принят наследным принцем Мухаммедом бен Салманом. Арабские СМИ со ссылкой на источники в королевстве сообщили, что на переговорах обсуждалось сдерживание Ирана. В частности, Нарышкин предложил арабским странам более активно участвовать в достижении мира в Сирии и отметил, что Москва работает над снижением иранского влияния.

Информацию можно было бы посчитать газетной уткой, однако её опровержения со стороны российских властей так и не поступило. То же самое касается визита в ОАЭ секретаря Совета безопасности Николая Патрушева, который, по данным тех же изданий, имел там беседы со схожей повесткой. 27 февраля состоялся визит в Москву Нетаньяху. По его словам, главная цель переговоров с Путиным — выдавливание Ирана из Сирии.

Израильские налёты на Сирию между тем продолжаются. Удары, нанесённые в конце января, оказались самыми массированными за несколько месяцев. Их целями стали полсотни объектов в провинциях Дамаск и Даръа. Под предлогом нейтрализации «иранской угрозы» израильская военщина уничтожает гражданскую инфраструктуру. Так, в результате обстрела провинции Кунейтра 11 февраля были разрушены больница и обсерватория.

Характерное для российской власти расщепление проявилось здесь в полной мере. Замминистра иностранных дел России Сергей Рябков в интервью американской телекомпании Си-Эн-Эн осудил авиаудары. «Но это не означает... что мы не должны заботиться о безопасности Израиля, — тут же уточнил он. — Для нас безопасность Израиля имеет первостепенное значение». Отвечая на вопрос, является ли Тегеран союзником Москвы, Рябков сказал, что «не стал бы использовать подобный термин». «Мы всего лишь сотрудничаем в Сирии», — добавил он. И подчеркнул, что «Москва... не поддерживает антиизраильские шаги со стороны Ирана».

Пока неизвестно, отречётся ли Кремль от Тегерана трижды, как библейский апостол Пётр. Но что подобная политика не красит официальную Москву, заявляющую о независимом курсе, можно сказать уверенно.

Сергей КОЖЕМЯКИН,
политический обозреватель «Правды».

*Запрещена в РФ.

С кем вы, мастера культуры?

Перед народной глубиной в ответе наивысшем

Поэт, публицист, главный редактор журнала «Наш современник» Станислав КУНЯЕВ в беседе с обозревателем «Правды» Виктором КОЖЕМЯКО

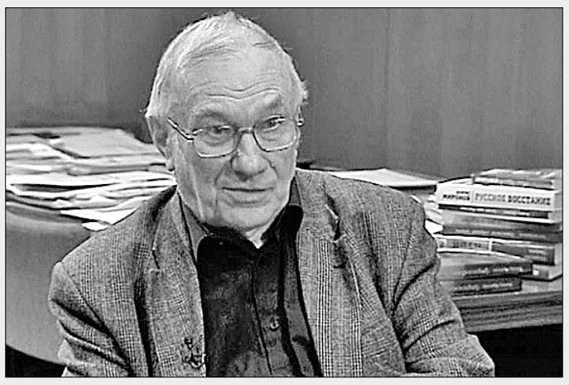

Сама жизнь требует сегодня продолжать разговор, начатый в №11 «Правды» от 1—4 февраля с.г. беседой с художником Геннадием Комольцевым. Названа она «По велению долга, совести и любви», а основной вопрос, сформулированный в рубрике, принадлежит Максиму Горькому: «С кем вы, мастера культуры?»

Больше всего нынешняя власть взывает к единству общества. Но ведь столь настоятельно взывает именно потому, что единства этого и близко нет, а раскол, материальный и духовный, достиг воистину небывалых, чудовищных масштабов.

В самом деле, ну какое может быть единство между олигархами – долларовыми миллиардерами и обслуживающим их чиновничеством, с одной стороны, а с другой — основной массой трудового народа? Пресыщенное богатство, упивающееся безграничными наслаждениями, противостоит нужде и неосуществлённым талантам, которые лишены возможности раскрыться в полной мере.

Резко противоположны и позиции мастеров культуры в современной России. Согласитесь, много значит, что журнал «Наш современник», который вот уже три десятилетия возглавляет выдающийся русский поэт и публицист Станислав Куняев, осудил антисоветский переворот 1991 года и кровавую расправу над Верховным Советом в 1993-м, а во время президентских выборов 1996-го активно поддерживал кандидата от КПРФ и народно-патриотических сил Геннадия Зюганова.

Критическое отношение к либерально-буржуазному властному курсу журнал под руководством своего главного редактора подтверждает и сегодня. Впрочем, беседа наша обрела более широкий исторический охват.

Сталин не выдержал: «Каста проклятая!»

— Давайте начнём, дорогой Станислав Юрьевич, с ключевого горьковского вопроса, о котором предварительно я вам уже говорил.

— Да, действительно, в 30-х годах XX века Горький задал вопрос: «С кем вы, мастера культуры?» И, я думаю, этот вопрос будет актуален, пока продолжается история народов, цивилизаций, история культуры. Не только на материках и в отдельных странах, но также в наших душах и сердцах.

Осмелюсь утверждать: мастер культуры, употребляя горьковское определение, не может жить в отрыве от истории своей страны. Вот не может он быть самостоятельным и независимым от веков прошедших, от традиций сложившихся, от катаклизмов исторических, которые живут в памяти народной и передаются из поколения в поколение.

— Вы впечатляюще заявили эту тему в своём автобиографическом двухтомнике «Поэзия. Судьба. Россия», который я считаю одним из самых замечательных свидетельств советского времени. После множества читательских откликов, включённых сюда, двухтомник превратился уже в трёхтомник и, насколько я знаю, не единожды переиздавался.

— Это так. Но осмысление прожитого и пережитого я не прекращаю. Сейчас усиленно работаю над книгой о «шестидесятниках»...

— Очень интересно! Определение это — «шестидесятники» — стало не столько хронологическим (люди 60-х годов прошлого века), сколько социологическим. Употребляемым, как правило, не ко всем, кто в те 1960-е жил, а только к представителям литературы и искусства, причём определённой направленности. Самые громкие имена — в поэзии: Евгений Евтушенко, Андрей Вознесенский, Белла Ахмадулина, Булат Окуджава…

— Можно и добавлять: Роберт Рождественский, Борис Слуцкий, Александр Межиров, Давид Самойлов. Всех их я хорошо знал, со всеми общался и даже вместе выступал. Вернувшись в Москву из Сибири, где после окончания МГУ три года проработал в районной газете и дышал совсем другим воздухом, я оказался именно в этой довольно специфической среде. Возможность быстрого эстрадного успеха и меня увлекла. Ведь, скажем, моя строка «Добро должно быть с кулаками» сразу широко разошлась и стала цитируемой, обсуждаемой.

Однако через некоторое время я от этих поэтов отошёл.

— И что же стало причиной?

— Прежде всего начал понимать несправедливость бурной славы, достававшейся лишь этой узкой группе лиц. Тогда, когда рядом работали другие таланты, не меньшие, но искусственно замалчиваемые или нагло принижаемые. Да и отношение моё к содержанию творчества тех и других стало меняться. Я разглядел, где истинная глубина и народность, а где — фразёрство и показуха...

— Ощутили свою близость больше к другим?

— В том-то и дело! Сперва по творчеству, а потом, как ни удивительно, и по происхождению.

— Это каким же образом?

— Не разбирался специально — само собой стало бросаться в глаза. Все новые мои друзья оказались, что называется, рабоче-крестьянской косточкой. Николай Рубцов и Анатолий Передреев, Василий Шукшин и Фёдор Сухов, Николай Тряпкин и Василий Белов — всё крестьянские сыновья. И рабочий навык приобрели, и почти все служили в армии...

— У прежних ваших, столичных кумиров иначе?

— Да, эти — не из простонародья. Как на подбор, из семей или партийных работников, или чекистов, или крупных чиновников. Отпечаток «избранности» был. Помню, Андрюша Вознесенский даже изобрёл для самовеличания «своих»: «Мы — творяне!» Под дворян ладил: дескать, особые. И Окуджава провозглашал: «Я — дворянин арбатского двора». Ну а позднее с удовольствием начали самоименоваться «элитой». Сталин однажды заслуженно и точно их предков припечатал.

— Что вы имеете в виду?

— Когда во время войны часть правительства переехала в резервную столицу — город Куйбышев (нынешняя Самара), начальники вздумали там обустраивать отдельные школы для своих детишек. Дабы не смешивать их с «простыми». Сталину доложили об этом, и он, не выдержав, с отвращением изрёк: «Каста проклятая!» Он-то сам был из простонародья и, в отличие от некоторых, этого не забывал и не стеснялся.

У них к предательству таинственная страсть

— Насколько важно для поэта или любого другого мастера культуры быть во всех испытаниях со своим народом, о чём писали и Пушкин, и Некрасов, и Анна Ахматова?

— Исключительно важно. Я вот сейчас, работая над темой «шестидесятников», всё более убеждаюсь в том, какую роковую, зловещую роль сыграли они в уничтожении Советской власти и Советского Союза — своей Родины.

— Увы, в общем и целом, я думаю, это уже достаточно известно.

— Не всё, ох, далеко не всё! Тайна сия велика есть. Както Горбачёв обронил нечаянно: мол, всего я вам никогда не скажу. Скрывают и будут скрывать многое очень тщательно. А наша задача — докапываться всё-таки до правды их чёрных дел. Хотите знать, как я назову свою новую книгу?

— Конечно, хочу.

— «К предательству таинственная страсть». Это из стихотворения Беллы Ахмадулиной, которая сама отметила такую особенность своих друзей. Правда, она подразумевала лишь предательство в личных отношениях — в любви, дружбе, быту и т.п.

— Василий Аксёнов, исходя из этого, напишет позднее книгу, оказавшуюся его последней: «Таинственная страсть». А телевизионщики под тем же названием сняли «жареный» сериал…

— «Жареного» в их личных отношениях было так много, что вполне хватит на несколько сериалов. Но беда в том, что «таинственная страсть» к предательству распространилась у них на весь образ жизни, на основное занятие и, самое главное, на отношение к своему народу и родной стране.

Евтушенко славил Сталина, что отразилось в первом сборнике его стихов. Даже про «врачей-отравителей», то есть на тему борьбы с космополитизмом, поспешил он написать, вызвав изумление в еврейском семействе, где прочитал этот свой опус.

Но вождь вскоре умер, и юный Евгений Александрович с готовностью выдаёт антисталинское «Наследники Сталина», а потом ещё и ещё в том же духе. По мере того, как политическая линия жизни менялась, он прославил Хрущёва, прославил Горбачёва, затем Ельцина...

— Когда конъюнктуру счёл особенно подходящей, написал «Казанский университет» — поэму о Ленине.

● *Конечно, литературные награды вручаются Станиславу Куняеву как признание яркого таланта и подвижнического труда. Но не менее важна также его гражданская позиция…*

— А как же! В то время на все лады повторял: «Мои деды делали революцию, а я буду её защищать. Если умру, то считайте меня коммунистом». О Ленине и Вознесенский написал свою поэму «Лонжюмо», и Коротич, представьте себе, тоже отметился поэмой — «Ленин, том 54-й», а Олжас Сулейменов выдал «В апреле, именно в апреле»...

— Окуджава воспевал «комиссаров в пыльных шлемах», но пробил час — и предал их. Все они или почти все фактически предали революционное прошлое своих отцов, героическое прошлое, когда те ещё не стали «кастой проклятой».

— Предали, это факт. Первый свой сборник Окуджава выпустил в моей родной Калуге, поскольку в Калужской области он учительствовал, окончив пединститут. Открывался его сборник большим циклом стихов о Ленине, в верности которому Булат Шалвович горячо клялся. Особенно противно было после этого читать его «перестроечные» стихи, где он издевается над государством, управляемым кухарками.

— Как у них принято, извращая ленинскую мысль?

— Ну, конечно. Ленин ставил задачу научить миллионы так называемых простых людей, будь то хоть кухарка, управлять государством. И надо же признать, что в Советской стране это реально осуществлялось. Но враги, внешние и внутренние, были одержимы целью такую страну разрушить. К сожалению величайшему, те «мастера культуры», про которых я сейчас говорю (по крайней мере, большинство их), встроились в ряды разрушителей.

— Каждый по-своему?

— Да, но одинаково прибегая к хамелеонству, маскировке, двурушничеству, скрывая, кому и чему на самом деле принадлежит их душа.

От «комиссаров в пыльных шлемах» — к «американской мечте»

— Сейчас, во время работы над книгой о «шестидесятниках», раскрываете вы что-либо новое для себя?

— Раскрываю. Вот, например, в 1963 году много шума было, когда Евтушенко сразу в трёх странах — во Франции, Англии и Германии — опубликовал своё сочинение «Автобиография рано созревшего человека». Он потом в лакейских письмах каялся перед Хрущёвым: дескать, занесло, нечистая сила попутала.

Но от Хрущёва, да и от всей страны, постарались тогда скрыть, что было и ещё одно издание этой «Автобиографии» — американское. Причём предисловие к нему написал не кто-нибудь, а сам Аллен Даллес, глава ЦРУ и злейший враг нашей страны. Он давал Евтушенко весьма лестную характеристику как представителю нового литературного поколения в Советской России, на которое США могут возлагать самые смелые свои надежды.

— А где нашлось это издание?

— Тут целая история. Мне сперва сообщили только одно: что издание такое существует и хранится оно в каком-то полусекретном архиве, откуда выдают его лишь гражданам США.

— Чем объяснить необычную таинственность?

— Может быть, современные хозяева Штатов не хотят лишний раз демонстрировать, каким образом завербовывалась «пятая колонна» в Советском Союзе. Тем более что здесь видно личное участие начальника всемогущей спецслужбы, которое обычно скрывается.

— И как вам удалось до этого текста добраться?

— Через хорошего знакомого, имеющего американское гражданство. Он заплатил там положенные деньги и прислал мне ксерокопию. Какие-нибудь страницы в будущей своей книге я, наверное, воспроизведу.

— Вот он, их предательский путь — от «комиссаров в пыльных шлемах» к «американской мечте», к упоённому обожествлению Запада и всего западного, к готовности служить самым лютым врагам Родины. И результатом такого служения стала гибель великой державы. А они рванули в любимые страны, и прежде всего — в заветные Штаты.

— Одно из названий, которым в обиходе их нарекли уже с самого начала, звучало именно так: «штатники». Были они ещё и «детьми Арбата», «детьми XX съезда». Ну а мы — «деревенщики», «почвенники»: нам родная почва была дорога. Потому мы Родину и не покинули — не уехал никто из моих литературных друзей. Их же, уехавших за рубеж, не перечтёшь! Говорит кое о чём?

— Говорит. Я был поражён, как быстро отбыл в США тот же Евтушенко. Он ведь сразу после переворота в августе 1991-го организовывал захват Союза писателей, который вы вместе с Юрием Васильевичем Бондаревым и другими товарищами самоотверженно обороняли. Судя по всему, претендовал в будущем командовать писательским Союзом…

— Верно, верно! Он уж и кабинет себе там присматривал. А знаете, почему вдруг намерение изменил?

— Не знаю, но интересно узнать.

— Другой соблазн перевесил. Одновременно ведомство Козырева (российский МИД) оформляло дипломатические паспорта ему и его домочадцам. Потому что поступило приглашение из США, которым Евтушенко гарантировались и бесплатное путешествие по Штатам, и поездка на Гавайи, и много чего ещё сладостного и приятного. Видимо, это была форма расплаты за его услуги ЦРУ и прочим деликатным ведомствам США, которые в долгу теперь не остались. Вот и покатил в Америку...

— До чего легко типажи эти расставались и расстаются со своей страной!

— Ныне их уже больше, пожалуй, там, «за бугром», или имеющих двойное гражданство и готовых, как они выражаются, «свалить» в любой момент.

— И по-прежнему их там обхаживают, а они стараются, конечно, изо всех сил угождать. Разве не об этом свидетельствует, скажем, присуждение Нобелевской премии Светлане Алексиевич — за её русофобское и антисоветское сочинительство? Стремясь «соответствовать», она немедленно заявила в интервью «Деловому Петербургу», что «понимает» мотивы необандеровцев, убивших украинского писателя Олеся Бузину, и допускает на время запрет русского языка на Украине, чтобы «сцементировать нацию».

— О кровной связи с Родиной, которую для меня всегда немыслимо было порвать, я ещё в 1970-е годы написал стихотворение, и его сразу же напечатал тогдашний главный редактор «Комсомольской правды» Валерий Ганичев. Начиналось оно так:

Непонятно, как можно покинуть
Эту землю и эту страну,
Душу вывернуть, память отринуть,
И любовь позабыть, и войну.
Нет, не то чтобы я образцовый
Гражданин или там патриот —
Просто призрачный сад на Садовой,
Бор сосновый да сумрак лиловый,
Тёмный берег да шрам пустяковый —
Это всё лишь со мною уйдёт…

Между прочим, это стихотворение прочитал в то время и отметил, даже откликнулся на него великий русский композитор Георгий Васильевич Свиридов, с чего и началась наша многолетняя дружба.

Как же воспитывать патриотизм?

— По существу, мы говорим сейчас о чувстве патриотизма. Было время, начиная с горбачёвской «катастройки», когда само слово «патриотизм» сделали у нас чуть ли не бранным. Достаточно вспомнить, как назойливо повторялось и повторялось, в том числе на властном верху, что патриотизм — это последнее прибежище негодяев.

Теперь пластинку сменили. Патриотизм, можно сказать, введён в официоз и даже в моду, стал расхожим и казённым понятием. Однако ничто вас при этом не смущает?

— Смущает многое, а особенно — кричащая противоречивость того, что приходится видеть и слышать. Для ясности приведу хотя бы два факта.

В канун президентских выборов действующий глава государства на массовом митинге встречается с избирателями. И с чего же начинает он свою речь? Со стихов Есенина!

Если крикнет рать святая:
«Кинь ты Русь, живи в раю!»
Я скажу: «Не надо рая,
Дайте родину мою».

Сильный ораторский ход?

— Сильный, ничего не скажешь.

— Люди воспринимают кандидата на очередной президентский срок вместе с Есениным и через Есенина. Думают: «Вот настоящий патриот».

Но через какое-то время этот же президент приходит поздравить с юбилеем «правозащитницу» Людмилу Алексееву и вручает ей награду, а позднее посещает её похороны. Спрашивается: за что такие почести человеку, который всю жизнь положил на борьбу с нашей страной? Ведь в последний момент выяснилось, что она не захотела даже быть похороненной «в этой стране» и место ей уготовано на Арлингтонском кладбище в Вашингтоне. Как заслуженному ветерану «холодной войны», активной участницей которой она была на стороне США.

— Выходит, так.

— Именно так! Но совместимо ли это с воспитанием патриотизма в России, к чему власть ныне вовсю призывает?

Несовместимо и много чего ещё. Например, Ельцин-центр, превозносящий одного из главных разрушителей Советской страны и возводящий хулу на всё наше советское прошлое. Теперь такое же заведение, вслед за Екатеринбургом, рвутся устроить и в Москве. У нас иногда вроде бы официально осуждают «декоммунизацию», которая развернулась на Украине. Но сами-то занимаются тем же, в разнообразных проявлениях!

Я одно время записывал антисоветские и русофобские выходки, то и дело звучащие по официальному радио и телевидению. Не одна толстая тетрадка набралась! А радио «Эхо Москвы», которое финансирует «Газпром», — кого оно взращивает? Слушая их, поневоле можно стать ненавистником своей Родины. Наверное, власть надеется эту братию приручить, а я считаю, что у них ненависть ко всему русскому и советскому иррациональная.

— Они регулярно проводят и свои так называемые «Дилетантские чтения», посвящённые нашей истории. Недавно отличился здесь писатель Дмитрий Быков.

— Как же, слышал! Опять аналогия сталинизма и фашизма. Даже по Быкову получается, что уничтожение евреев началось не в Германии, а... в Советском Союзе. Власов же — истинный герой, и ему обязательно должна быть посвящена книга в серии «Жизнь замечательных людей».

— С упорством маньяков выворачивают всю нашу историю наизнанку. Предателей делают героями, а подлинных героев мажут грязью или замалчивают. Холокост не забыт, но не очень-то говорят о тех, кто спасал и спас еврейский народ от полного уничтожения. Наоборот, ещё и перекладывают вину с больной головы на здоровую…

— О, как мне хочется дать свой расширенный ответ всем этим «быковым»! Надо всё-таки собраться и написать. Здесь я обязательно сошлюсь на документальное свидетельство писателя Василия Гроссмана, который, будучи военным корреспондентом, вместе с нашими войсками в числе первых вошёл в освобождённый от фашистов концлагерь Треблинка. Потом, буквально по горячим следам, он напишет потрясающий очерк «Треблинский ад», выпущенный и отдельной книжкой, памятной мне ещё с той, военной поры.

Так вот что, кроме всего прочего, засвидетельствовал Гроссман, особо подчеркнув это. Когда еврейских юношей, обречённых на смерть, загоняли в газовые камеры, они шли туда с песней «Широка страна моя родная» и с возгласами «Сталин отомстит!».

Вправе ли извращать такое Дмитрий Быков или кто угодно ещё?

— Понятно, что никто не вправе.

— Значит, они совершают преступление, за которое ответ им держать не только перед живыми, но и перед мёртвыми. Перед правдой истории.

Шахматы

Под редакцией международного гроссмейстера Константина Чернышова

Золотой фонд. Виктор Хенкин

(Продолжение. Начало в № 20.)

«ХЕНКИН брал интервью у всех чемпионов мира (кроме Фишера), с которыми ему выпало быть современником. Он по праву считается одним из лучших интервьюеров. Побывав с ним однажды на турнире в Сочи (1988), я узнал секрет, как ему удавалось достигать эффекта «разговора по душам»: он, оказывается, никогда не пользовался диктофоном. Виктор Львович всецело полагался на свою память. Но у него было железное правило: после интервью он сразу шёл к себе в номер и не мешкая перелагал разговор на бумагу» (С. Воронков).

Благодаря Виктору Хенкину на страницах шахматной периодики были напечатаны замечательные истории про стипендию Ботвиннику, учреждённую приказом Сталина, который советские шахматные чиновники боялись отменить много лет после смерти вождя, про пари с Борисом Спасским на исход матча Фишер — Ларсен, закончившееся фиаско для Бориса Васильевича, и многие другие.

Виктор Хенкин — автор книг «Куда идёт король...», «Турнир шахматных надежд», «Последний шах» (выходила также под названием «1000 матовых комбинаций»), «Шахматы для начинающих», «Франсуа Андре Филидор» (в соавторстве с В. Барским), «Я б в гроссмейстеры пошёл...». Его исторический роман «Одиссея шахматного автомата» (о знаменитом детище изобретателя фон Кемпелена), над которым Виктор Львович трудился четверть века, пока так и не опубликован в полном объёме.

О книге «Последний шах» нужно сказать отдельно. Казалось бы, что особенного: ещё одна книга по тактике. Нет. Это учебник! Самое сложное, с точки зрения методики, не просто собрать груду материала, а грамотно его систематизировать. Хенкин проделал огромную работу по изучению и систематизации типовых матовых конфигураций, а также выявлению характерных особенностей каждой из фигур. Такая титаническая работа иногда совершенно не заметна. И многие последующие поколения шахматистов даже не обращают внимания на скромную фамилию того, кто разработал и опубликовал удобную методику освоения тактических приёмов в шахматной партии.

Виктор Львович Хенкин работал до последних дней своей жизни, передавал свой богатый опыт молодым коллегам. Мэтр советской и российской шахматной журналистики ушёл из жизни 20 января 2010 года.

Вместе с гроссмейстерами

М. Антипов — Э. Инаркиев
Москва, 2019 год

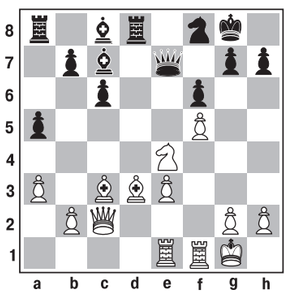

Ход белых.

В одной из стартовых партий «Аэрофлот-ОПЕН», который сейчас подходит к завершению в Москве, последовало:

20. **Cc4+ Kph8** 21. **Kg5!**

Выяснилось, что брать коня нельзя из-за 22. **f6** с немедленным разгромом. Чёрным пришлось отдавать материал, что привело к неизбежному поражению.

А между тем…

Оргкомитет летней Олимпиады 2024 года в Париже не поддержал включение шахмат в программу Игр. В качестве дополнительных видов спорта предложены: серфинг, скалолазание, скейтборд и брейк-данс. Утверждение этих видов спорта Международным олимпийским комитетом для включения в программу Олимпиады-2024 должно состояться не позднее декабря 2020 года.

* * *

Определены составы всех сборных, которые примут участие в командном чемпионате мира, назначенном на 5—17 марта в Астане. Рейтинг-фаворитами мужского турнира станут сборные России и Китая, в то время как Соединённые Штаты Америки выставили на турнир второй состав. В женском первенстве традиционно основными претендентами на победу станут сборные России, Китая, Украины и Грузии.

Время выбирать «Правду»

Во всех почтовых отделениях России проводится подписка на газету «Правда» на апрель — июнь 2019 года.

Наш индекс остаётся прежним — 50102.

Сведения о газете «Правда», в том числе её индекс и цена подписки, по-прежнему приведены в I томе Объединённого каталога «Пресса России». Узнать на почте этот каталог «в лицо» очень просто: его обложка — зелёного цвета.

МХАТ им. М. Горького
Тверской бульвар, 22
Тел.: 697-87-73, 697-62-22

РЕПЕРТУАР НА МАРТ 2019 г.

Сезон 2019 г.

Начало спектаклей: на Основной сцене утром — в 12.00, вечером — в 19.00, в праздничные и выходные дни — в 18.30, на Малой сцене — в 19.00.

ОСНОВНАЯ СЦЕНА

1, 8, 29	МАСТЕР И МАРГАРИТА	М.А. Булгаков
2, 22	ОТЦЫ И ДЕТИ *(премьера)*	И.С. Тургенев
3, 31	ПИГМАЛИОН	Б. Шоу
5	ДИКАРКА	А.Н. Островский
6	РУССКИЙ ВОДЕВИЛЬ	Н.А. Некрасов, В.А. Соллогуб
7	ТРИ СЕСТРЫ	А.П. Чехов
9, 28	КАК БОГИ...	Ю.М. Поляков
10, 20	НА ВСЯКОГО МУДРЕЦА ДОВОЛЬНО ПРОСТОТЫ *(премьера)*	А.Н. Островский
14, 15	СЦЕНЫ ИЗ СУПРУЖЕСКОЙ ЖИЗНИ (В ПЕРЕСТРОЙКУ) *(премьера)*	И. Бергман
16	ГАМЛЕТ	У. Шекспир
17	ДИКАРКА	А.Н. Островский
19	ВИШНЁВЫЙ САД *(премьера)*	А.П. Чехов
21	ЗОЙКИНА КВАРТИРА *(премьера)*	М.А. Булгаков
23	ВАССА ЖЕЛЕЗНОВА	М. Горький
24	РОМЕО И ДЖУЛЬЕТТА	У. Шекспир
26	УКРОЩЕНИЕ СТРОПТИВОЙ	У. Шекспир
27	КРАСАВЕЦ МУЖЧИНА	А.Н. Островский
30	НА ДНЕ	М. Горький

МАЛАЯ СЦЕНА

1, 13, 29	НЕ ВСЁ КОТУ МАСЛЕНИЦА	А.Н. Островский
2, 11, 19	ЛЮБОВЬ ВЗАЙМЫ	Э.М. Ремарк
3, 31	СТУДЕНТ	А.С. Грибоедов
5, 17	ЧУДАКИ	М. Горький
6, 26	ДОМИК НА ОКРАИНЕ	А.Н. Арбузов
8	ПАУТИНА	А. Кристи
9, 28	МОЙ БЕДНЫЙ МАРАТ	А.Н. Арбузов
15	ДЕНЬГИ ДЛЯ МАРИИ	В.Г. Распутин
22	ПРОВИНЦИАЛКА	И.С. Тургенев
27	ТАНЯ	А.Н. Арбузов

УТРЕННИЕ СПЕКТАКЛИ

2, 10, 16, 23, 27, 29, 31	СИНЯЯ ПТИЦА	М. Метерлинк
3, 24, 30	ЕЁ ДРУЗЬЯ	В.С. Розов
9, 26	В ПОИСКАХ РАДОСТИ *(премьера)*	В.С. Розов
17, 28	СОКРОВИЩА ПЕТЕРА	В. Гауф

Художественный руководитель театра — Э.В. БОЯКОВ

«Красная Линия» представляет

ТЕЛЕКАНАЛ КРАСНАЯ ЛИНИЯ RLINE.TV

Уважаемые телезрители!

Телеканал «Красная Линия» осуществляет своё вещание более чем в 50 регионах Российской Федерации.

Телеканал «Красная Линия» можно смотреть в интернете. На него легко зайти через сайт ЦК КПРФ (Kprf.ru). В любой поисковой системе (Яндекс, Мейл и т.д.) наберите www.rline.tv или просто «Красная Линия», и вы уже на нашем сайте. Новости, программа передач, онлайн-трансляция и любые программы телеканала к вашим услугам. Через сайт телеканала можно также отправить письмо в редакцию.

Мы представлены во всех социальных сетях российского интернета.

Если вы хотите смотреть «Красную Линию» по телевидению, то можете написать или позвонить своему кабельному оператору с просьбой включить нас в предоставляемый вам пакет вещания.

Наш телеканал можно смотреть в Smart-приложениях для ТВ, во всех интернет-приложениях и интернет-кинотеатрах, включая MEGOGO, DIVAN-TV, Vintera.ru, Zoom TV, Perrs TV, Бонус ТВ.

Телевизионная программа на неделю

Понедельник, 4 марта

5.00 Художественный фильм **«Дети Ванюшина»** 12+
6.30 Художественный фильм **«Как Вас теперь называть?»** 12+
8.00 Мультфильм
8.20 Художественный фильм **«Морской охотник»** 12+
10.00 Дискуссионный клуб «Точка зрения» 12+
11.00 Специальный репортаж «Земля и люди» 12+
11.30 Художественный фильм **«Огненные вёрсты»** 12+
13.00 Художественный фильм **«Дети Ванюшина»** 12+
14.30 Художественный фильм **«Как Вас теперь называть?»** 12+
16.00 Мультфильм
16.20 Художественный фильм **«Морской охотник»** 12+
17.40 Дискуссионный клуб «Точка зрения» 12+
18.30 Художественный фильм **«Зигзаг удачи»** 12+
20.10 К дню рождения Евгения Евстигнеева. Художественный фильм **«Гиперболоид инженера Гарина»** 12+
22.00 Информационная программа «Темы дня»
22.15 «Стоит заДУМАться» 12+
22.40 Дискуссионный клуб «Точка зрения» 12+
0.00 Художественный фильм **«Волга-Волга»** 12+
2.00 Информационная программа «Темы дня»
2.20 Художественный фильм **«Зигзаг удачи»** 12+

Вторник, 5 марта

4.20 К дню рождения Евгения Евстигнеева. Художественный фильм **«Гиперболоид инженера Гарина»** 12+
6.00 «Стоит заДУМАться» 12+
6.25 Дискуссионный клуб «Точка зрения» 12+
8.00 Художественный фильм **«Волга-Волга»** 12+
10.00 Информационная программа «Темы дня»
10.20 «Стоит заДУМАться» 12+
10.45 Дискуссионный клуб «Точка зрения» 12+
11.45 Художественный фильм **«Зигзаг удачи»** 12+
13.45 К дню рождения Евгения Евстигнеева. Художественный фильм **«Гиперболоид инженера Гарина»** 12+
15.30 Художественный фильм **«Волга-Волга»** 12+
17.10 Дискуссионный клуб «Точка зрения» 12+
18.10 Художественный фильм **«Шведская спичка»** 12+
19.10 Художественный фильм **«Выбор цели».** 1—2-я серии 12+
22.00 Информационная программа «Темы дня»
22.20 Премьера. Документальный фильм «Победившие себя сами» 12+
23.00 Дискуссионный клуб «Точка зрения» 12+
0.00 Художественный фильм **«Светлый путь»** 12+
2.00 Информационная программа «Темы дня»
2.20 Художественный фильм **«Шведская спичка»** 12+
3.30 Художественный фильм **«Выбор цели».** 1—2-я серии 12+

Среда, 6 марта

4.20 Художественный фильм **«Выбор цели».** 1—2-я серии 12+
6.15 Премьера. Документальный фильм «Победившие себя сами» 12+
6.45 Дискуссионный клуб «Точка зрения» 12+
8.00 Художественный фильм **«Светлый путь»** 12+
10.00 Информационная программа «Темы дня»
10.20 Премьера. Документальный фильм «Победившие себя сами» 12+
10.50 Дискуссионный клуб «Точка зрения» 12+
11.50 Художественный фильм **«Шведская спичка»** 12+
13.00 Художественный фильм **«Выбор цели».** 1—2-я серии 12+
15.40 Художественный фильм **«Светлый путь»** 12+
17.20 Дискуссионный клуб «Точка зрения» 12+
18.20 Художественный фильм **«Подкидыш»** 12+
19.20 Художественный фильм **«Февральский ветер»** 12+
22.00 Информационная программа «Темы дня»
22.20 Премьера. Специальный репортаж «Опережая самих себя» 12+
22.50 Дискуссионный клуб «Точка зрения» 12+
0.00 Художественный фильм **«Небесный тихоход»** 12+
2.00 Информационная программа «Темы дня»
2.20 Художественный фильм **«Подкидыш»** 12+

Четверг, 7 марта

4.00 Художественный фильм **«Февральский ветер»** 12+
6.30 Премьера. Специальный репортаж «Опережая самих себя» 12+
7.00 Дискуссионный клуб «Точка зрения» 12+
8.00 Художественный фильм **«Небесный тихоход»** 12+
10.00 Информационная программа «Темы дня»
10.20 Премьера. Специальный репортаж «Опережая самих себя» 12+
10.50 Дискуссионный клуб «Точка зрения» 12+
11.50 Художественный фильм **«Подкидыш»** 12+
13.15 Художественный фильм **«Февральский ветер»** 12+
15.00 Художественный фильм **«Небесный тихоход»** 12+
17.00 Дискуссионный клуб «Точка зрения» 12+
18.00 Художественный фильм **«Зимний вечер в Гаграх»** 12+
20.00 Художественный фильм **«Девичий заговор»** 12+
22.00 Информационная программа «Темы дня»
22.20 Премьера. Специальный репортаж «8 Марта» 12+
22.45 Дискуссионный клуб «Точка зрения» 12+
0.05 Художественный фильм **«Сердца четырёх»** 12+
2.00 Информационная программа «Темы дня»
2.20 Художественный фильм **«Зимний вечер в Гаграх»** 12+

Пятница, 8 марта

4.20 Художественный фильм **«Девичий заговор»** 12+
6.30 Премьера. Специальный репортаж «8 Марта» 12+
7.00 Дискуссионный клуб «Точка зрения» 12+
8.00 Художественный фильм **«Сердца четырёх»** 12+
10.00 Информационная программа «Темы дня»
10.20 Премьера. Специальный репортаж «8 Марта» 12+
11.00 Дискуссионный клуб «Точка зрения» 12+
12.00 Художественный фильм **«Руслан и Людмила».** 1—2-я серии 12+
14.40 Художественный фильм **«С любимыми не расставайтесь»** 12+
16.00 Художественный фильм **«Заблудший»** 12+
17.30 Дискуссионный клуб «Точка зрения» 12+
18.30 К дню рождения Евгения Матвеева. Художественный фильм **«Искатели»** 12+
20.20 Художественный фильм **«Безумно влюблённый»** 12+
21.45 Мультфильм для взрослых «Сказка о глупом муже» 12+
22.00 «Телесоскоб» 12+
23.00 Премьера. Специальный репортаж «8 Марта» 12+
23.30 Художественный фильм **«С любимыми не расставайтесь»** 12+
1.00 Художественный фильм **«Руслан и Людмила».** 1—2-я серии 12+
3.40 Художественный фильм **«Заблудший»** 12+

Суббота, 9 марта

5.00 К дню рождения Евгения Матвеева. Художественный фильм **«Искатели»** 12+
6.50 «Телесоскоб» 12+
7.50 Мультфильм для взрослых «Сказка о глупом муже» 12+
8.10 Художественный фильм **«Безумно влюблённый»** 12+
10.00 «Телесоскоб» 12+
11.00 Специальный репортаж «Любовь на острие ножа» 12+
11.30 Художественный фильм **«За витриной универмага»** 12+
13.10 Специальный репортаж «Мужикам здесь не место» 12+
13.30 Мультфильм для взрослых «Сказка о глупом муже» 12+
13.45 Художественный фильм **«Приваловские миллионы»** 12+
16.50 Специальный репортаж «Правда о русской кухне» 12+
17.20 Дискуссионный клуб «Точка зрения» 12+
18.20 Художественный фильм **«Человек-оркестр»** 12+
20.00 Художественный фильм **«Семь невест ефрейтора Збруева»** 12+
22.00 Дискуссионный клуб «Точка зрения» 12+
23.00 Специальный репортаж «Любовь на острие ножа» 12+
23.30 Художественный фильм **«За витриной универмага»** 12+
1.10 Специальный репортаж «Мужикам здесь не место» 12+
1.30 Мультфильм для взрослых «Сказка о глупом муже» 12+
1.45 Художественный фильм **«Приваловские миллионы»** 12+

Воскресенье, 10 марта

5.00 Специальный репортаж «Правда о русской кухне» 12+
5.15 Дискуссионный клуб «Точка зрения» 12+
6.15 Художественный фильм **«Человек-оркестр»** 12+
8.15 Художественный фильм **«Семь невест ефрейтора Збруева»** 12+
10.00 Дискуссионный клуб «Точка зрения» 12+
11.00 Документальный фильм «Победившие себя сами» 12+
11.40 Художественный фильм **«Сорок первый»** 12+
13.15 Художественный фильм **«Мама вышла замуж»** 12+
15.00 Художественный фильм **«Взрослые дети»** 12+
16.20 Мультфильм
16.40 Художественный фильм **«Королевство кривых зеркал»** 12+
18.00 Дискуссионный клуб «Точка зрения» 12+
19.00 Документальный фильм «Победившие себя сами» 12+
19.40 Художественный фильм **«Сорок первый»** 12+
21.00 Художественный фильм **«Мама вышла замуж»** 12+
22.30 Художественный фильм **«Взрослые дети»** 12+
0.00 Мультфильм
0.20 Художественный фильм **«Королевство кривых зеркал»** 12+
2.00 Дискуссионный клуб «Точка зрения» 12+
3.00 Документальный фильм «Победившие себя сами» 12+
3.40 Художественный фильм **«Сорок первый»** 12+

Героини советского экрана

Задорные комедии 1930—1940-х годов: «Волга-Волга», «Светлый путь», «Девушка с характером», «Трактористы», «Сердца четырёх». Что их объединяет? Героиня! Самостоятельная, сильная, красивая. Она — не девушка Джеймса Бонда, она сама движущая сила истории.

В советском кинематографе женский вопрос решали весело и азартно. Перед женщиной открывались новые возможности в работе, учёбе, семье. Зрителям предлагали готовую ролевую модель. Вот трудолюбивая Таня Морозова и её «светлый путь» от неграмотной деревенской девчонки до передовой ткачихи. Или талантливая смешная письмоносица по прозвищу Стрелка из комедии «Волга-Волга», чью песню будет петь вся страна. И даже женская лётная эскадрилья, чей удар не смогут выдержать три друга-лётчика, поклявшихся не жениться до конца войны. «Небесный тихоход» — гимн самолёту У-2, пилотами которого часто были женщины. 23 лётчицам, воевавшим на У-2, было присвоено звание Героя Советского Союза.

● *Кадр из фильма «Сердца четырёх».*

● *Кадр из фильма «Волга-Волга».*

В Советской Конституции было записано: «Женщине в СССР предоставляются равные права с мужчиной во всех областях хозяйственной, государственной, культурной и общественно-политической жизни». И это находило отражение в кинематографе. В советском кино женщины были не просто равными, они были лучшими.

В кадре и за кадром

Денег нет, но вы лечитесь

В Центральной клинической медсанчасти имени Егорова в Ульяновске нет элементарного — физраствора. Иногда не хватает и бинтов. Эта больница была построена для рабочих знаменитого Ульяновского автомобильного завода, и в советское время о такого рода дефиците тут никто не мог и подумать. Сегодня больной может получить здесь койко-место в палате с отоплением и доброе слово квалифицированного врача. А вот на лекарства, бинты и физраствор денег не хватает.

● *Недофинансирование, бюрократия и воровство — беды современной медицины, считает депутат Юрий Супоня.*

ПЕНСИОНЕРЫ в Ульяновске мечтают попасть в больницу. В медучреждении должны кормить, там полагаются бесплатные лекарства. Но страждущим в госпитализации отказывают: утверждают, что у государства нет на это денег.

У пенсионерки Нины Мягковой диабет. Госпитализация была бы временной передышкой в череде забот о поиске лекарств и подсчётов, на что потратить в первую очередь скудную пенсию: на препараты, еду или «коммуналку».

— Врачи мне говорят: «А зачем вам в больницу, из медикаментов у нас только вода, она у вас и дома есть». И не кладут, — рассказывает Нина Мягкова.

Камал Гусейнов в борьбе за лекарства и госпитализацию дошёл до районной прокуратуры. И прокуратура Ленинского района Ульяновска приняла решение в его пользу, обязав местное учреждение здравоохранения оплатить лечение онкологического заболевания. Однако на дыбы поднялось областное министерство здравоохранения: подало апелляцию. И вышестоящая инстанция в оплате лекарств Гусейнову отказала. Упаковка необходимых таблеток стоит 15 тысяч, что в полтора раза больше его месячной пенсии. Если бы не помощь детей, оставалось бы только ложиться и помирать.

● *Так выглядит ульяновская больница.*

Пациенты в ульяновских больницах покупают медикаменты на собственные средства, хотя все лекарства, которые назначают врачи, должны быть бесплатными. Самые «продвинутые» больные собирают чеки и относят их в страховую компанию. Потом эти деньги возмещают. И люди не пеняют на докторов. Что делать, если медицину недофинансируют!

Депутат Государственной думы Алексей Куринный из фракции КПРФ по профессии врач. В Центральную клиническую медсанчасть он пришёл вместе с журналистами телеканала «Красная Линия». Сразу обратил внимание на то, сколько упаковок и пузырьков на тумбочках рядом с кроватями. Всё это приобрели сами пациенты. Но такого быть не должно.

Молодой кардиолог Станислав Козырецкий объясняет, что лекарства завозят очень редко.

— Поставки препаратов крошечные, — оправдывается Станислав, — заканчиваются лекарства моментально.

Алексей Куринный считает, что просчёты начинаются на уровне областного минздрава, когда планируется бюджет здравоохранения. Дефицит областного бюджета составляет два миллиарда рублей. На чём экономить? Областные чиновники считают, что на лекарствах.

— Практически в каждой областной больнице долги за год выросли вдвое, — говорит депутат. — Заработную плату в соответствии с «майскими указами» президента надо повышать; чтобы как-то выкрутиться, сокращают расходы на пациентов: недолечивают и оставляют без лекарств. И это происходит не только в Ульяновской области.

Но дело не в одних лишь «майских указах» президента и необходимости повышать зарплату медицинским работникам. Алексей Куринный рубит сплеча: в медицине воруют. Воруют единицы — те, кто имеет доступ к госзаказам и закупке лекарств. А страдают от этого все.

По имеющимся данным, в медицинской сфере Ульяновской области было украдено почти 20 миллионов рублей. А финансовых нарушений в регионе — на полмиллиарда. Предполагаемым организатором масштабных хищений компетентные органы называют бывшего депутата Законодательного собрания от фракции «Единая Россия» Игоря Тихонова и экс-министра здравоохранения региона Рашида Абдулова. В числе подозреваемых и руководство предприятия «Ульяновск Фармация».

— Снабжением лекарствами сети социальных аптек занималось акционерное общество «Ульяновск Фармация», — рассказывает Алексей Куринный. — Доказано, что закупки лекарств производились по завышенным ценам.

Сейчас в этой фирме проводят инвентаризацию имущества. Предприятие готовят к банкротству. Журналисты телеканала «Красная Линия» считают, что в ближайшее время социальные аптеки Ульяновской области пойдут с молотка. А на их месте откроют аптеки коммерческие.

Воровство — не единственная проблема ульяновского, да и всего российского здравоохранения, объясняет депутат областного Законодательного собрания коммунист Юрий Супоня. Он считает, что отличительными чертами отечественной медицины стали нищета и бюрократия.

— Не каждый врач может выписать необходимые пациенту лекарства — таковы правила, — объясняет Юрий Супоня, — а уж о том, как дорого всё стоит, я и не говорю.

Трудовой стаж пенсионера Валерия Васильевича Лукоянова — 53 года. Всю жизнь проработал на стройках. Занимал руководящие посты. А когда здоровье закончилось, всё существование свелось к покупке лекарств.

— Спрашиваю у врача: «Я уже 12 лет пью лекарства. Можно мне их наконец-то не принимать?» А мне в ответ: «Перестанете принимать, через два месяца умрёте».

Умирать Валерию Васильевичу никак нельзя. Надо ухаживать за больной супругой. А ей тоже нужны медикаменты.

— Некоторые отказываются от льготных лекарств, соглашаются на монетизацию, берут деньги, — рассказывает мужчина. — Из моих знакомых три человека по этой причине умерли за последние три года.

В Ульяновской областной психиатрической больнице мест не хватает, люди лежат в коридорах. Но медучреждению даже кровати купить не на что. Главный врач Ольга Гаврилина с трудом находит слова, чтобы ситуацию комментировать.

— Всё знаю, ничего поделать не могу, — разводит руками доктор. — Пожарные запрещают размещать койки в коридорах. Но что мы можем поделать? Отделение рассчитано на 20 человек, а у нас 70. Куда девать больных?

А в потолке между тем дыра. И зияет она уже полтора года. В соседнем отделении для больных туберкулёзом полы — деревянные. Обработать их так, чтобы они соответствовали санитарным нормам, невозможно, утверждают врачи. В этой больнице за год умирают около ста человек. А причина одна, и весьма позорная — недофинансирование.

— При федеральном нормативе в 1800 рублей на койко-место в день больница получает только 800, — говорит Алексей Куринный. — И даже прокуратура не может с этим ничего поделать. Вносятся представления, кто-то платит штрафы, но позитивных результатов нет.

В Ульяновске надо строить новые больницы. Но о чём может идти речь, если государственных денег не хватает даже на физраствор? И это при том, что профицит федерального бюджета превышает два триллиона рублей!

Депутат Госдумы Алексей Куринный и его единомышленники из областного Законодательного собрания считают, что деньги и на лекарства, и на строительство новых больниц найти можно. Они в нашем государстве есть. В своём послании Федеральному собранию президент страны уделил здравоохранению особое внимание. Было названо много впечатляющих цифр, прозвучало немало благих пожеланий. Вот только от слов до дела — дистанция огромного размера.

Специальный репортаж «Денег нет, но вы лечитесь» смотрите на сайте телеканала «Красная Линия» по адресу http://www.rline.tv.

Полосу подготовил Юрий Мелитонян.

Премьера документального фильма

«Победившие себя сами»

«Генеральный план «Ост» — основа правовой, экономической и территориальной структуры Востока» — был разработан теоретиками третьего рейха для немецкой колонизации Восточной Европы. Он предусматривал после победы над СССР поэтапное «онемечивание» захваченных территорий.

Прошли десятилетия, но план не забыт, он востребован и сейчас. Меняется тактика, «облагородились» пункты, но суть осталась прежней. Россия не нужна Западу как сильная держава, а только в качестве колониального сырьевого придатка и поставщика дешёвой рабочей силы...

О современных методах плана «Ост» и его последствиях идёт речь в документальном фильме режиссёра Александра Андреева «Победившие себя сами».

Премьера документального фильма состоится на телеканале «Красная Линия» во вторник, 5 марта, в 22.20.

ТЕЛЕВИДЕНИЕ

ПОНЕДЕЛЬНИК, 4 МАРТА

ПЕРВЫЙ КАНАЛ

5.00 «Доброе утро»
9.00, 12.00, 15.00, 18.00, 3.00 Новости
9.25 «Сегодня 4 марта. День начинается» 6+
9.55 «Модный приговор» 6+
10.55 «Жить здорово!» 16+
12.15, 17.00, 18.25 «Время покажет» 16+
13.55 «Наши люди» 16+
15.15, 3.40 «Давай поженимся!» 16+
16.00, 2.45, 3.05 «Мужское / Женское» 16+
18.50 «На самом деле» 16+
19.50 «Пусть говорят» 16+
21.00 «Время»
21.30 **«ГАДАЛКА»** 16+
22.30 «Эксклюзив» 16+
0.00 «Вечерний Ургант» 16+
0.45 **«УБОЙНАЯ СИЛА»** 16+
4.30 «Контрольная закупка» 6+

РОССИЯ 1

5.00, 9.25 «Утро России»
9.00, 11.00, 14.00, 20.00 Вести
9.55 «О самом главном» 12+
11.25, 14.25, 17.00, 20.45 Вести. Местное время
11.45 «Судьба человека» 12+
12.50, 18.50 «60 минут» 12+
14.45 «Кто против?» 12+
17.25 «Прямой эфир» 16+
21.00 **«АКУШЕРКА. НОВАЯ ЖИЗНЬ»** 12+
23.25 «Вечер с Владимиром Соловьёвым» 12+
2.00 **«КАМЕНСКАЯ»** 16+

ТВЦ

6.00 «Настроение»
8.10 **«ВНИМАНИЕ! ВСЕМ ПОСТАМ…»** 0+
9.50 «Владимир Гуляев. Такси на Дубровку» 12+
10.55 «Городское собрание» 12+
11.30, 14.30, 19.40, 22.00 События
11.50 **«ЧИСТО АНГЛИЙСКОЕ УБИЙСТВО»** 12+
13.40 «Мой герой. Ольга Зарубина» 12+
14.50 «Город новостей»
15.05, 2.20 **«АННА-ДЕТЕКТИВЪ»** 12+
16.55 «Естественный отбор» 12+
17.45 **«БАБЬЕ ЛЕТО»** 16+
20.00 «Петровка, 38» 16+
20.20 «Право голоса» 16+
22.30 «Пираты нефтяного моря» 16+
23.05 «Знак качества» 16+
0.00 События. 25-й час
0.35 «Хроники московского быта. Битые жёны»12+
1.25 «Проклятие рода Бхутто» 12+
4.05 **«НА БЕЛОМ КОНЕ»** 12+

НТВ

5.00, 6.05, 7.05, 8.05, 1.30 **«ЛЕСНИК»** 16+
6.00, 7.00, 8.00, 10.00, 13.00, 16.00, 19.00, 0.00 Сегодня
9.00 **«МУХТАР. НОВЫЙ СЛЕД»** 16+
10.20 **«МОРСКИЕ ДЬЯВОЛЫ. СМЕРЧ»** 16+
13.25 «Чрезвычайное происшествие»
14.00, 16.30 «Место встречи»
17.15 «ДНК» 16+
18.15 «Основано на реальных событиях» 16+
19.50 **«ЧЕРНОВ»** 16+
23.00 **«МОРСКИЕ ДЬЯВОЛЫ. РУБЕЖИ РОДИНЫ»** 16+
0.10 «Поздняков» 16+
0.20 «Таинственная Россия»

РОССИЯ К

6.30, 7.00, 7.30, 10.00, 15.00, 19.30, 23.45 Новости культуры
6.35 «Пешком…». Москва Третьякова
7.05, 20.05 «Правила жизни»
7.35 «Маленькие секреты великих картин». «Паоло Веронезе. «Брак в Кане Галилейской». 1563 год»
8.00 **«СИТА И РАМА»**
8.50 **«ВОСТОЧНЫЙ ДАНТИСТ»**
10.15 «Наблюдатель»
11.10, 1.15 «Учитель. Андрей Попов»
12.05 Мировые сокровища. «Йеллоустонский заповедник. Первый национальный парк в мире»
12.25, 18.45, 0.35 Власть факта. «Православие до и после падения Византии»
13.10 Цвет времени. Василий Кандинский. «Жёлтый звук»
13.20 «Линия жизни». Семён Альтов
14.15 «Мифы и монстры». «Когда всё закончится»
15.10 «На этой неделе... 100 лет назад»
15.40 «Агора». Ток-шоу с Михаилом Швыдким
16.45, 22.20 «Дом моделей». «Мода для элиты»
17.15 Примадонны мировой оперной сцены. Динара Алиева
18.15 «Мальта»
19.45 «Главная роль»
20.30 «Спокойной ночи, малыши!»
20.45 «Вселенная Стивена Хокинга»
21.35 «Сати. Нескучная классика...» с Ириной Богачёвой
22.50 **«МЕДИЧИ. ПОВЕЛИТЕЛИ ФЛОРЕНЦИИ»** 18+
0.05 Премьера. Открытая книга. Павел Басинский. «Посмотрите на меня. Тайная история Лизы Дьяконовой»
2.10 «Остров и сокровища»

ЗВЕЗДА

6.00 «Сегодня утром»
8.10 «Военная приёмка» 6+
9.00, 13.00, 18.00, 21.15 Новости дня
9.15, 10.05, 13.15 **«СМЕРТЕЛЬНАЯ СХВАТКА»** 16+
10.00, 14.00 Военные новости
13.25, 14.05 **«ВОЕННАЯ РАЗВЕДКА. ЗАПАДНЫЙ ФРОНТ»** 16+
18.30 «Специальный репортаж» 12+
18.50 «Бомбардировщики и штурмовики Второй мировой войны. Небесный меч блицкрига» 12+
19.40 «Скрытые угрозы» с Николаем Чиндяйкиным 12+
20.25 «Загадки века с Сергеем Медведевым. Библиотека Ивана Грозного» 12+
21.25 «Открытый эфир» 12+
23.00 «Между тем» с Наталией Метлиной 12+
23.30 **«ЗАБЫТЫЙ»** 16+
3.35 **«ПЕРЕД РАССВЕТОМ»** 16+
4.55 «Города-герои. Ленинград» 12+

ВТОРНИК, 5 МАРТА

ПЕРВЫЙ КАНАЛ

6.00 «Доброе утро»
9.00, 12.00, 15.00, 18.00, 3.00 Новости
9.25 «Сегодня 5 марта. День начинается» 6+
9.55 «Модный приговор» 6+
10.55 «Жить здорово!» 16+
12.15, 17.00, 18.25 «Время покажет» 16+
13.55 «Наши люди» 16+
15.15 «Давай поженимся!» 16+
16.00, 3.40 «Мужское / Женское» 16+
18.50, 2.40, 3.05 «На самом деле» 16+
19.50 «Пусть говорят» 16+
21.00 «Время»
21.30 **«ГАДАЛКА»** 16+
22.30 «Эксклюзив» 16+
23.30 «Вечерний Ургант» 16+
0.00 «Познер»16+
1.00 **«УБОЙНАЯ СИЛА»** 16+
4.25 «Контрольная закупка» 6+

РОССИЯ 1

5.00, 9.25 «Утро России»
9.00, 11.00, 14.00, 20.00 Вести
9.55 «О самом главном» 12+
11.25, 14.25, 17.00, 20.45 Вести. Местное время
11.45 «Судьба человека» 12+
12.50, 18.50 «60 минут» 12+
14.45 «Кто против?» 12+
17.25 «Прямой эфир» 16+
21.00 **«АКУШЕРКА. НОВАЯ ЖИЗНЬ»** 12+
23.25 «Вечер с Владимиром Соловьёвым» 12+
2.00 **«КАМЕНСКАЯ»** 16+

ТВЦ

6.00 «Настроение»
8.00 «Доктор И...» 16+
8.30 **«ВО БОРУ БРУСНИКА»** 12+
11.30, 14.30, 19.40, 22.00 События
11.50 **«ЧИСТО АНГЛИЙСКОЕ УБИЙСТВО»** 12+
13.40 «Мой герой. Максим Дрозд» 12+
14.50 «Город новостей»
15.05, 2.25 **«АННА-ДЕТЕКТИВЪ»** 12+
16.55 «Естественный отбор» 12+
17.45 **«БАБЬЕ ЛЕТО»** 16+
20.00 «Петровка, 38» 16+
20.20 «Право голоса» 16+
22.30 «Осторожно, мошенники! Бабкин бизнес»16+
23.05 Премьера. «Следопыты параллельного мира» 16+
0.00 События. 25-й час
0.35 «90-е. Шуба» 16+
1.25 «Она не стала королевой» 12+
4.10 **«НА БЕЛОМ КОНЕ»** 12+

НТВ

5.00, 6.05, 7.05, 8.05, 1.25 **«ЛЕСНИК»** 16+
6.00, 7.00, 8.00, 10.00, 13.00, 16.00, 19.00, 0.00 Сегодня
9.00 **«МУХТАР. НОВЫЙ СЛЕД»** 16+
10.20 **«МОРСКИЕ ДЬЯВОЛЫ. СМЕРЧ»** 16+
13.25 «Чрезвычайное происшествие»
14.00, 16.30 «Место встречи»
17.15 «ДНК» 16+
18.15 «Основано на реальных событиях» 16+
19.50 **«ЧЕРНОВ»** 16+
23.00 **«МОРСКИЕ ДЬЯВОЛЫ. РУБЕЖИ РОДИНЫ»** 16+
0.10 «Квартирник НТВ у Маргулиса». Михаил Жванецкий. «Музыка моей молодости» 16+

РОССИЯ К

6.30, 7.00, 7.30, 10.00, 15.00, 19.30, 23.45 Новости культуры
6.35 «Пешком...». Москва дворовая
7.05, 20.05 «Правила жизни»
7.35 «Театральная летопись». Эдуард Марцевич
8.00 **«СИТА И РАМА»**
8.50 **«ВОСТОЧНЫЙ ДАНТИСТ»**
10.15 «Наблюдатель»
11.10, 1.20 «На стройках Москвы»
12.10 «Мировые сокровища». «Фьорд Илулиссат. Там, где рождаются айсберги»
12.25, 18.40, 0.35 «Тем временем. Смыслы» с Александром Архангельским
13.15 «Мы — грамотеи!» Телевизионная игра для школьников
14.00 «Первые в мире». Документальный сериал. «Парашют Котельникова»
14.15, 2.15 «Катя и принц. История одного вымысла»
15.10 «Эрмитаж». Авторская программа Михаила Пиотровского
15.40 «Белая студия»
16.25, 22.20 «Дом моделей». «Художники-нелегалы»
16.55 Примадонны мировой оперной сцены. Мария Гулегина
19.45 «Главная роль»
20.30 «Спокойной ночи, малыши!»
20.45 «Вселенная Стивена Хокинга»
21.30 К юбилею Ларисы Лужиной. «Линия жизни»
22.50 **«МЕДИЧИ. ПОВЕЛИТЕЛИ ФЛОРЕНЦИИ»** 18+
0.05 «Запечатлённое время». «Там, где нет дорог»

ЗВЕЗДА

6.00 «Сегодня утром»
8.10 «Военная приёмка» 6+
9.00, 13.00, 18.00, 21.15 Новости дня
9.15, 10.05, 13.15 **«ЛОЖЬ ВО СПАСЕНИЕ»** 12+
10.00, 14.00 Военные новости
13.25, 14.05 **«ВОЕННАЯ РАЗВЕДКА. ЗАПАДНЫЙ ФРОНТ»** 16+
18.30 «Специальный репортаж» 12+
18.50 «Бомбардировщики и штурмовики Второй мировой войны. Тактика боя» 12+
19.40 «Легенды армии» с Александром Маршалом». «Женщины в Афганистане 12+
20.25 «Улика из прошлого» 16+
21.25 «Открытый эфир» 12+
23.00 «Между тем» с Наталией Метлиной 12+
23.30 **«ПАРШИВЫЕ ОВЦЫ»** 16+
3.35 **«МЕЧЕНЫЙ АТОМ»** 12+
5.10 «Города-герои. Киев» 12+

Время выбирать «Правду»

Во всех почтовых отделениях России проводится подписка на газету «Правда» на апрель — июнь 2019 года.

Наш индекс остаётся прежним — 50102.

Сведения о газете «Правда», в том числе её индекс и цена подписки, по-прежнему приведены в I томе Объединённого каталога «Пресса России». Узнать на почте этот каталог «в лицо» очень просто: его обложка — зелёного цвета.

СРЕДА, 6 МАРТА

ПЕРВЫЙ КАНАЛ

5.00 «Доброе утро»
9.00, 12.00, 15.00, 18.00, 3.00 Новости
9.25 «Сегодня 6 марта. День начинается» 6+
9.55 «Модный приговор» 6+
10.55 «Жить здорово!» 16+
12.15, 17.00, 18.25 «Время покажет» 16+
13.55 «Наши люди» 16+
15.15 «Давай поженимся!» 16+
16.00, 3.40 «Мужское / Женское» 16+
18.50, 2.40, 3.05 «На самом деле» 16+
19.50 «Пусть говорят» 16+
21.00 «Время»
21.30 **«ГАДАЛКА»** 16+
22.30 «Эксклюзив» 16+
23.30 «Вечерний Ургант» 16+
0.00 «Михаил Жванецкий. «Вам помочь или не мешать?» 16+
1.00 **«УБОЙНАЯ СИЛА»** 16+
4.25 «Контрольная закупка» 6+

РОССИЯ 1

5.00, 9.25 «Утро России»
9.00, 11.00, 14.00, 20.00 Вести
9.55 «О самом главном» 12+
11.25, 14.25, 17.00, 20.45 Вести. Местное время
11.45 «Судьба человека» 12+
12.50, 18.50 «60 минут» 12+
14.45 «Кто против?» 12+
17.25 «Прямой эфир» 16+
21.00 **«АКУШЕРКА. НОВАЯ ЖИЗНЬ»** 12+
23.25 «Вечер с Владимиром Соловьёвым» 12+
2.00 **«КАМЕНСКАЯ»** 16+

ТВЦ

6.00 «Настроение»
8.05 «Доктор И...» 16+
8.40 **«ЧЕЛОВЕК-АМФИБИЯ»** 0+
10.35 «Вертинские. Наследство Короля» 12+
11.30, 14.30, 19.40, 22.00 События
11.50 **«ЧИСТО АНГЛИЙСКОЕ УБИЙСТВО»** 12+
13.40 «Мой герой. Сергей Степанченко» 12+
14.50 «Город новостей»
15.05, 2.30 **«АННА-ДЕТЕКТИВЪ»** 12+
16.55 «Естественный отбор» 12+
17.45 **«БАБЬЕ ЛЕТО»** 16+
20.00 «Петровка, 38» 16+
20.20 «Право голоса» 16+
22.30 «Линия защиты» 16+
23.05 «90-е. Горько!» 16+
0.00 События. 25-й час
0.35 «Прощание. Евгений Осин» 16+
1.25 «Мэрилин Монро и её последняя любовь» 12+
4.20 «Осторожно, мошенники! Бабкин бизнес» 16+
4.55 «Смех о доставкой на дом» 12+

НТВ

5.00, 6.05, 7.05, 8.05, 1.25 **«ЛЕСНИК»** 16+
6.00, 7.00, 8.00, 10.00, 13.00, 16.00, 19.00, 0.00 Сегодня
9.00 **«МУХТАР. НОВЫЙ СЛЕД»** 16+
10.20 **«МОРСКИЕ ДЬЯВОЛЫ. СМЕРЧ»** 16+
13.25 «Чрезвычайное происшествие»
14.00, 16.30 «Место встречи»
17.15 «ДНК» 16+
18.15 «Основано на реальных событиях» 16+
19.50 **«ЧЕРНОВ»** 16+
23.00 **«МОРСКИЕ ДЬЯВОЛЫ. РУБЕЖИ РОДИНЫ»** 16+
0.10 «ЧП. Расследование» 16+
0.45 «Захар Прилепин. Уроки русского» 12+

РОССИЯ К

6.30, 7.00, 7.30, 10.00, 15.00, 19.30, 23.45 Новости культуры
6.35 «Пешком...». Москва Жолтовского
7.05, 20.05 «Правила жизни»
7.35 «Театральная летопись». Эдуард Марцевич
8.00 **«СИТА И РАМА»**
8.50 **«ПОД КУПОЛОМ ЦИРКА»** 0+
10.15 «Наблюдатель»
11.10, 1.20 XX век. «Рождественский бенефис Людмилы Гурченко». Режиссёр Е. Гинзбург. 1995
12.25, 18.40, 0.30 «Что делать?» Программа Виталия Третьякова
13.15 «Искусственный отбор»
14.00 «Первые в мире». «Видеомагнитофон Понятова»
14.15 90 лет со дня рождения Фазиля Искандера. «Острова»
15.10 «Библейский сюжет»
15.40 «Сати. Нескучная классика...» с Ириной Богачёвой
16.25, 22.20 «Дом моделей». «Красота на экспорт»
16.55 Примадонны мировой оперной сцены. Аида Гарифуллина
18.25 Мировые сокровища. «Грахты Амстердама. Золотой век Нидерландов»
19.45 «Главная роль»
20.30 «Спокойной ночи, малыши!»
20.45 «Вселенная Стивена Хокинга»
21.35 85 лет Михаилу Жванецкому. «Ваш М. Жванецкий»
22.50 **«МЕДИЧИ. ПОВЕЛИТЕЛИ ФЛОРЕНЦИИ»** 18+
0.05 «Запечатлённое время». «За рулём — автолюбитель»
2.30 «Германия. Замок Розенштайн»

ЗВЕЗДА

6.00 «Сегодня утром»
8.10 «Военная приёмка» 6+
9.00, 13.00, 18.00, 21.15 Новости дня
9.15, 18.30 «Специальный репортаж» 12+
9.35, 10.05 **«22 МИНУТЫ»** 12+
10.00, 14.00 Военные новости
11.25, 13.15, 14.05 **«ОФИЦЕРСКИЕ ЖЁНЫ»** 16+
18.50 «Бомбардировщики и штурмовики Второй мировой войны. Стратегическая дубинка» 12+
19.40 «Последний день». Маргарита Назарова 12+
20.25 «Секретная папка» 12+
21.25 «Открытый эфир» 12+
23.00 «Между тем» с Наталией Метлиной 12+
23.30 **«ЛОЖЬ ВО СПАСЕНИЕ»** 12+
3.10 **«ЕДИНСТВЕННАЯ…»** 0+
4.40 **«НЕ ХОДИТЕ, ДЕВКИ, ЗАМУЖ»** 6+

ЧЕТВЕРГ, 7 МАРТА

ПЕРВЫЙ КАНАЛ

5.00 «Доброе утро»
9.00, 12.00, 15.00, 18.00 Новости
9.25 «Сегодня 7 марта. День начинается» 6+
9.55 «Модный приговор» 6+
10.55 «Жить здорово!» 16+
12.15, 17.00, 18.25 «Время покажет» 16+
13.55 «Наши люди» 16+
15.15, 4.55 «Давай поженимся!» 16+
16.00, 4.00 «Мужское / Женское» 16+
18.50 «Человек и закон» 16+
19.55 «Поле чудес» 16+
21.00 «Время»
21.30 «Голос. Дети» 0+
23.20 «Вечерний Ургант» 16+
0.15 «Я — Хит Леджер» 12+
2.00 **«БОРСАЛИНО И КОМПАНИЯ»** 16+

РОССИЯ 1

5.00, 9.25 «Утро России»
9.00, 11.00, 14.00, 20.00 Вести
9.55 «О самом главном» 12+
11.25, 14.25, 17.00, 20.45 Вести. Местное время
11.45 «Судьба человека» 12+
12.50, 18.50 «60 минут» 12+
14.45 «Кто против?» 12+
17.25 «Прямой эфир» 16+ .
21.00 **«АКУШЕРКА. НОВАЯ ЖИЗНЬ»** 12+
23.25 «Юбилейный вечер Михаила Жванецкого» 16+
1.40 **«ВО САДУ ЛИ, В ОГОРОДЕ»** 12+

ТВЦ

6.00 «Настроение»
8.00 «Доктор И...» 16+
8.35 **«ВЗРОСЛЫЕ ДЕТИ»** 6+
10.00 **«УЛИЦА ПОЛНА НЕОЖИДАННОСТЕЙ»** 12+
11.30, 14.30, 19.40, 22.00 События
11.50 **«ЧИСТО АНГЛИЙСКОЕ УБИЙСТВО»** 12+
13.40 «Мой герой. Юлия Савичева» 12+
14.50 «Город новостей»
15.05 **«АННА-ДЕТЕКТИВЪ»** 12+
16.55 «Естественный отбор» 12+
17.45 **«БАБЬЕ ЛЕТО»** 16+
20.00 «Петровка, 38» 16+
20.20 «Право голоса» 16+
22.30 «Приют комедиантов» 12+
0.25 «Алла Демидова. Сбылось — не сбылось» 12+
1.20 **«ОТЕЛЬ ПОСЛЕДНЕЙ НАДЕЖДЫ»** 12+
4.55 «Увидеть Америку и умереть» 12+

НТВ

5.05, 6.05, 7.05, 8.05 **«ЛЕСНИК»** 16+
6.00, 7.00, 8.00, 10.00, 13.00, 16.00, 19.00 Сегодня
9.00 **«МУХТАР. НОВЫЙ СЛЕД»** 16+
10.20 **«МОРСКИЕ ДЬЯВОЛЫ. СМЕРЧ»** 16+
13.25 «Чрезвычайное происшествие»
14.00, 16.30 «Место встречи»
17.15 «ДНК» 16+
18.15 «Основано на реальных событиях» 16+
19.50 **«ЧЕРНОВ»** 16+
23.00 **«МОРСКИЕ ДЬЯВОЛЫ. РУБЕЖИ РОДИНЫ»** 16+
0.00 «Квартирник НТВ у Маргулиса». Группа «Uma2rman» 16+
1.20 «Дачный ответ» 0+
2.25 «Квартирный вопрос» 0+
3.30 **«БЛОНДИНКА ЗА УГЛОМ»** 0+

РОССИЯ К

6.30, 7.00, 7.30, 10.00, 15.00, 19.30, 23.45 Новости культуры
6.35 «Пешком...». Москва Щусева
7.05, 20.05 «Правила жизни»
7.35 «Театральная летопись». Эдуард Марцевич
8.00 **«СИТА И РАМА»**
8.50 **«ПОД КУПОЛОМ ЦИРКА»** 0+
10.15 «Наблюдатель»
11.10, 1.40 XX век. «Сергей и Татьяна Никитины. Встреча со зрителями». 1981
12.15 «Германия. Замок Розенштайн»
12.45 К 75-летию Юрия Ерёмина. Спектакль театра имени Моссовета «Серебряный век». Постановка Ю. Ерёмина
15.10 Моя любовь — Россия! Ведущий Пьер-Кристиан Броше. «Золото сарматов»
15.40 «2Верник2»
16.35, 22.20 «Дом моделей». «Мода для народа»
17.00 Примадонны мировой оперной сцены. Хибла Герзмава
19.00 «Смехоностальгия»
19.45 «Главная роль»
20.30 «Спокойной ночи, малыши!»
20.45 «Вселенная Стивена Хокинга»
21.35 «Энигма. Тимофей Кулябин»
22.50 **«МЕДИЧИ. ПОВЕЛИТЕЛИ ФЛОРЕНЦИИ»** 18+
0.05 **«МАДЕМУАЗЕЛЬ НИТУШ»** 0+
2.40 Мировые сокровища. «Грахты Амстердама. Золотой век Нидерландов»

ЗВЕЗДА

6.00 «Сегодня утром»
8.10 «Военная приёмка» 6+
9.00, 13.00, 18.00, 21.15 Новости дня
9.15, 18.30 «Специальный репортаж» 12+
9.35, 10.05 **«РОДИНА ИЛИ СМЕРТЬ»** 12+
10.00, 14.00 Военные новости
11.25, 13.15, 14.05 **«ОФИЦЕРСКИЕ ЖЁНЫ»** 16+
18.50 «Бомбардировщики и штурмовики Второй мировой войны. С прицелом на будущее» 12+
19.40 «Легенды космоса». Георгий Бабакин 6+
20.25 «Код доступа» 12+
21.25 «Открытый эфир» 12+
23.00 «Между тем» с Наталией Метлиной 12+
23.30 **«БАРМЕН ИЗ «ЗОЛОТОГО ЯКОРЯ»** 12+
1.10 **«22 МИНУТЫ»** 12+
2.40 **«ДВЕНАДЦАТАЯ НОЧЬ»** 0+
4.05 «Прекрасный полк. Маша» 12+
4.45 **«ССОРА В ЛУКАШАХ»** 0+

ПЯТНИЦА, 8 МАРТА

ПЕРВЫЙ КАНАЛ

6.00, 10.00, 12.00 Новости
6.10 **«МОЯ ЛЮБОВЬ»** 12+
6.40 **«ТРИ ОРЕШКА ДЛЯ ЗОЛУШКИ»** 0+
8.20 **«БУДЬТЕ МОИМ МУЖЕМ»** 12+
10.10 **«ВЕСНА НА ЗАРЕЧНОЙ УЛИЦЕ»** 0+
12.15 **«КОРОЛЕВА БЕНЗОКОЛОНКИ»** 0+
13.35 **«ПРИХОДИТЕ ЗАВТРА…»** 0+
15.35 «Будьте счастливы всегда!» Большой праздничный концерт 16+
17.20 **«КРАСОТКА»** 16+
19.40 **«МОСКВА СЛЕЗАМ НЕ ВЕРИТ»** 6+
21.00 «Время»
21.20 **«МОСКВА СЛЕЗАМ НЕ ВЕРИТ»** 6+
22.55 **«Я ХУДЕЮ»** 12+
0.50 **«МОЯ ЛЮБИМАЯ ТЁЩА»** 16+
2.50 «Модный приговор» 6+
3.45 «Мужское / Женское» 16+
4.40 «Давай поженимся!» 16+
5.30 «Контрольная закупка» 6+

РОССИЯ 1

4.55 **«ЯБЛОЧКО ОТ ЯБЛОНЬКИ»** 12+
8.40 «О чём поют 8 Марта»
11.00 Вести
11.20 **«ДЕВЧАТА»**
13.20 «Петросян и женщины» 16+
15.20 **«УПРАВДОМША»** 12+
19.10 **«ЛЮБОВЬ И ГОЛУБИ»**
21.20 **«ЛЁД»** 12+
23.40 Праздничное шоу Валентина Юдашкина
2.30 **«ГЛЯНЕЦ»** 16+

ТВЦ

5.50 **«ВЕРНИСЬ В СОРРЕНТО»** 12+
9.30 **«ТРИ ПЛЮС ДВА»** 0+
11.30, 21.00 События
11.45 **«ОДИНОКИМ ПРЕДОСТАВЛЯЕТСЯ ОБЩЕЖИТИЕ»** 12+
13.30 **«КОРОЛЕВА ПРИ ИСПОЛНЕНИИ»** 12+
15.20 **«СОРОК РОЗОВЫХ КУСТОВ»** 12+
19.05 **«СЕВЕРНОЕ СИЯНИЕ. О ЧЁМ МОЛЧАТ РУСАЛКИ»** 12+
21.15 «Он и Она» 16+
22.45 «Михаил Жванецкий. За словом — в портфель» 12+
23.50 **«ОХРАННИК ДЛЯ ДОЧЕРИ»** 16+
2.00 **«ПАРИЖ ПОДОЖДЁТ»** 16+
3.45 «Ирина Алфёрова. Не родись красивой» 12+
4.30 «Смех с доставкой на дом» 12+

НТВ

5.00 **«ДОБРО ПОЖАЛОВАТЬ, ИЛИ ПОСТОРОННИМ ВХОД ВОСПРЕЩЁН»** 0+
6.20 **«Я ШАГАЮ ПО МОСКВЕ»** 0+
8.00, 10.00, 16.00, 19.00 Сегодня
8.20 **«БЛОНДИНКА ЗА УГЛОМ»** 0+
10.20 **«МОРСКИЕ ДЬЯВОЛЫ. РУБЕЖИ РОДИНЫ»** 16+
16.20 **«АФОНЯ»** 0+
18.10 «Жди меня». Праздничный выпуск 12+
19.15 **«ВСЕМ ВСЕГО ХОРОШЕГО»** 16+
21.30 **«ПЁС»** 16+
23.30 «**ВСЕ ЗВЁЗДЫ ДЛЯ ЛЮБИМОЙ».** Праздничный концерт 12+
1.45 **«НЕ БОЙСЯ, Я С ТОБОЙ! 1919»** 12+
4.00 «Жди меня» 12+

РОССИЯ К

6.30 «Маугли». «Летучий корабль»
8.30 **«ВОЛЬНЫЙ ВЕТЕР»** 0+
9.55 «Андрей Миронов. Браво, Артист!» Киноконцерт
10.20 Телескоп
10.50, 0.15 **«СЕРДЦА ЧЕТЫРЁХ»** 0+
12.20, 1.45 «Дикие Галапагосы»
13.10 Мария Каллас. Гала-концерт в Парижской опере. 1958 год
14.45 **«СВЕРСТНИЦЫ»** 12+
16.05 «Пешком...». Москва женская
16.35 «Красота по-русски»
17.30 «Романтика романса». Песни о любви
18.25 «Люди и страсти Алисы Фрейндлих»
19.10 **«ЖЕСТОКИЙ РОМАНС»** 12+
21.30 Премьера. Чечилия Бартоли и Ильдар Абдразаков в опере Дж. Россини «Итальянка в Алжире». Зальцбургский фестиваль. 2018 год
2.40 «Ветер вдоль берега». «Остров». Мультфильмы для взрослых

ЗВЕЗДА

6.15 **«ОТПУСК ЗА СВОЙ СЧЁТ»** 6+
9.00, 13.00, 18.00 Новости дня
9.15, 13.15, 18.25 **«ПИЛОТ МЕЖДУНАРОДНЫХ АВИАЛИНИЙ»** 16+
1.05 **«БАЛАМУТ»** 12+
2.45 **«БЕЗЫМЯННАЯ ЗВЕЗДА»** 6+
4.55 «Обратный отсчёт 12+

СУББОТА, 9 МАРТА

ПЕРВЫЙ КАНАЛ

6.00, 10.00, 12.00 Новости
6.10 **«ПРИХОДИТЕ ЗАВТРА…»** 0+
8.10 «Играй, гармонь любимая!» 12+
9.00 «Умницы и умники» 12+
9.45 «Слово пастыря» 0+
10.15 «Звезда по имени Гагарин» 12+
11.20, 23.00 Чемпионат мира по фигурному катанию среди юниоров 0+
12.15 «Алексей Баталов. «Как долго я тебя искала...» 12+
13.25 **«МОСКВА СЛЕЗАМ НЕ ВЕРИТ»** 6+
16.20 «Кто хочет стать миллионером?» 12+
17.50 «Эксклюзив» 16+
19.30, 21.20 «Сегодня вечером» 16+
21.00 «Время»
0.10 **«ГАГАРИН. ПЕРВЫЙ В КОСМОСЕ»** 12+
2.20 «Модный приговор» 6+
3.20 «Мужское / Женское» 16+
4.10 «Давай поженимся!» 16+
5.00 «Контрольная закупка» 6+

РОССИЯ 1

4.50 **«ВРЕМЯ ЛЮБИТЬ»** 12+
8.55 **«ДЕВЧАТА»**
11.00 **«ИРОНИЯ СУДЬБЫ, ИЛИ С ЛЁГКИМ ПАРОМ!»**
15.15 **«ЛЮБОВЬ И ГОЛУБИ»**
17.30 «Привет, Андрей!» 12+
20.00 Вести
20.30 «Один в один. Народный сезон» 12+
23.00 **«ОБРАТНАЯ СТОРОНА ЛЮБВИ»** 12+
3.10 **«ЛЮБЛЮ 9 МАРТА!»** 12+

ТВЦ

5.30 «Марш-бросок» 12+
6.00 «АБВГДейка» 0+
6.25 «Короли эпизода. Мария Виноградова» 12+
7.20 «Православная энциклопедия» 6+
7.50 **«ВАРВАРА-КРАСА, ДЛИННАЯ КОСА»** 0+
9.15 **«КУБАНСКИЕ КАЗАКИ»** 12+
11.30, 14.30, 22.10 События
11.45 **«НЕ ХОЧУ ЖЕНИТЬСЯ!»** 16+
13.25 «Между нами, блондинками...» Юмористический концерт 12+
14.45 **«КОЛОДЕЦ ЗАБЫТЫХ ЖЕЛАНИЙ»** 12+
18.20 **«АНАТОМИЯ УБИЙСТВА. СКЕЛЕТ В ШКАФУ»** 12+
22.25 «90-е. Крёстные отцы» 16+
23.20 «90-е. Во всём виноват Чубайс!» 16+
0.10 «Право голоса» 16+
3.25 «Пираты нефтяного моря» 16+
3.55 «90-е. Горько!» 16+
4.50 «Следопыты параллельного мира» 16+

НТВ

4.45, 4.05 «Таинственная Россия» 16+
5.35 **«ЛА-ЛА ЛЕНД»** 16+
8.00, 10.00, 16.00 Сегодня
8.20 «Зарядись удачей!» Лотерейное шоу 12+
9.25 «Готовим с Алексеем Зиминым» 0+
10.20 «Главная дорога» 16+
11.00 «Еда живая и мёртвая» 12+
12.00 «Квартирный вопрос» 0+
13.00 «Поедем, поедим!» 0+
14.00 «Крутая история» с Татьяной Митковой 12+
15.00 «Своя игра» 0+
16.20 «Однажды...» 16+
17.00 «Секрет на миллион». Татьяна Веденеева 16+
19.00 «Центральное телевидение»
20.40 «Звёзды сошлись» 16+
22.15 «Ты не поверишь!» 16+
23.20 «Диана Арбенина. Ночные снайперы. 25 лет» 12+
1.50 «Фоменко фейк» 16+
2.15 **«АФОНЯ»** 0+

РОССИЯ К

6.30 «Межа». «Василиса Микулишна». «Бременские музыканты». «По следам бременских музыкантов»
7.55 **«СИТА И РАМА»**
9.25 «Обыкновенный концерт с Эдуардом Эфировым»
9.55 **«ЖЕСТОКИЙ РОМАНС»** 12+
12.20, 1.40 «Дикие Галапагосы»
13.15 Фольклорный фестиваль «Вся Россия»
14.30 **«МАДЕМУАЗЕЛЬ НИТУШ»** 0+
16.00 «Телескоп»
16.30 «Ульянов про Ульянова»
17.25 **«ПРОСТАЯ ИСТОРИЯ»** 0+
18.55 «Песня не прощается…» Избранные страницы «Песни года»
20.45 «Звёздный избранник»
21.15 «Клуб 37»
22.40 **«КОРДЕБАЛЕТ»** 12+
0.45 «Красота по-русски»
2.30 «Приключения Васи Куролесова». Мультфильм для взрослых

ЗВЕЗДА

6.00 **«НА ЗЛАТОМ КРЫЛЬЦЕ СИДЕЛИ…»** 0+
7.25 **«КРЕПКИЙ ОРЕШЕК»** 6+
9.00, 13.00, 18.00 Новости дня
9.15 «Легенды музыки». Евгений Белоусов 6+
9.40 «Последний день». Анна Самохина 12+
10.30 «Не факт!» 6+
11.00 «Улика из прошлого». Надежда Крупская 16+
11.55 «Загадки века с Сергеем Медведевым. Чёрная Лиля. Злой гений Маяковского» 12+
12.45 «Специальный репортаж» 12+
13.15 «Секретная папка. Зоя. Тайна последней фотографии» 12+
14.00 «Десять фотографий». Сергей Жигунов 6+
14.55 Торжественная церемония награждения «Горячее сердце»
16.00 «Оружие Победы» 6+
16.30, 18.25 **«НОЛЬ-СЕДЬМОЙ» МЕНЯЕТ КУРС»** 12+
18.10 «Задело!» с Николаем Петровым
18.50 **«РАЗРЕШИТЕ ТЕБЯ ПОЦЕЛОВАТЬ»** 16+
20.50 **«РАЗРЕШИТЕ ТЕБЯ ПОЦЕЛОВАТЬ... СНОВА»** 16+
23.00 **«РАЗРЕШИТЕ ТЕБЯ ПОЦЕЛОВАТЬ... НА СВАДЬБЕ»** 12+
0.55 **«РАЗРЕШИТЕ ТЕБЯ ПОЦЕЛОВАТЬ... ОТЕЦ НЕВЕСТЫ»** 12+
2.35 **«ДВЕНАДЦАТАЯ НОЧЬ»** 0+
4.00 **«БАЛАМУТ»** 12+

ВОСКРЕСЕНЬЕ, 10 МАРТА

ПЕРВЫЙ КАНАЛ

6.00, 10.00, 12.00 Новости
6.10 **«СЛУЧАЙ В КВАДРАТЕ 36-80»** 12+
7.45 «Часовой» 12+
8.15 «Здоровье» 16+
9.20 «Непутёвые заметки» 12+
10.15 «Жизнь других» 12+
11.10 «Теория заговора» 16+
12.20 **«ЖЕНЩИНЫ»** 6+
14.20 «Татьяна Буланова. Не плачь!» 12+
15.30 Чемпионат мира по биатлону. Гонка преследования. Женщины. Прямой эфир из Швеции
16.25 «О чём поют мужчины» 16+
18.20 Чемпионат мира по биатлону. Гонка преследования. Мужчины. Прямой эфир из Швеции
19.10 «Лучше всех!» 0+
21.00 «Время»
21.30 «Что? Где? Когда?» 16+
22.40 Чемпионат мира по фигурному катанию среди юниоров. Показательные выступления 0+
0.00 **«ПОКЛОННИК»** 18+
1.45 «Модный приговор» 6+
2.40 «Мужское / Женское» 16+
3.35 «Давай поженимся!» 16+
4.25 «Контрольная закупка» 6+

РОССИЯ 1

4.40 **«КРЕПКИЙ БРАК»** 12+
6.30 **«ИРОНИЯ СУДЬБЫ, ИЛИ С ЛЁГКИМ ПАРОМ!»**
10.30 «Сто к одному»
11.20 **«ЛЁД»** 12+
13.50 Юмористическая программа Елены Степаненко «Баб