*Пролетарии всех стран, соединяйтесь!*

# ПРАВДА

Газета основана 5 мая 1912 года В. И. ЛЕНИНЫМ

Орган Центрального Комитета КПРФ

№21 (30953) 16+ 28 февраля — 2 марта 2020 года ● Цена свободная

**Сегодня в номере:**

● **Школа махровой демагогии**
*Разбираться надо с буржуазной властью, ввергающей народ в нищету*
— 2-я страница

● **Репрессии против неугодных**
*Создаётся ещё одна лазейка для давления на профсоюзных активистов*
— 3-я страница

● **Болотные огоньки ведут в омут**
*Одурманенный народ легче эксплуатировать*
— 7-я страница

## Адреса сопротивления

# Плати за снос

***В Иркутске более 130 владельцев квартир в расположенном на улице Пискунова доме собрались под его окнами на митинг. Дело в том, что в конце декабря 2019 года областной суд вынес решение о сносе этой многоэтажки, так как она была возведена с нарушением градостроительных норм.***

НА ЭТО потребуется 350 миллионов рублей. И выложить эти деньги должны будут сами жильцы, так как застройщик — компания «Мет-Россо», — начавший строительство дома в 2008 году, давным-давно обанкротился.

Люди в отчаянии! Они вышли на улицу с плакатами: «Плачу по ипотеке за отобранное жильё», «Снести нельзя, помиловать!» и др. Участники акции, у многих из которых на руках есть зарегистрированное ещё в 2013 году право на собственность, потребовали от городских чиновников, чтобы те отозвали свой судебный иск.

Протестовавшие приняли резолюцию, в которой настаивают на отмене решения суда о сносе, на включении их дома в какую-либо программу государственной поддержки, чтобы можно было начать работы по устранению нарушений. Собравшиеся особо подчёркивали, что устранить недостатки значительно дешевле, нежели сносить 11-этажное строение.

**По сообщениям информагентств.**
Фото **с сайта baikal.mk.ru**

# Руку — на пульс!

***Работники Станции скорой медицинской помощи города Сатка (Челябинская область) вышли на пикет в ответ на вопиющую несправедливость.***

НИЩЕНСКИЕ ЗАРПЛАТЫ, загруженность бригад, отсутствие каких-либо надбавок, увольнение двух водителей «скорой помощи» из-за того, что они начали задавать «неудобные» вопросы начальству, — вот причины, которые вывели людей с протестом на улицу.

— Если водители хотят зарабатывать, пусть идут работать в другое место, например на «Белазы», — процитировал слова начальника организатор пикета, один из необоснованно уволенных Дмитрий Бурдин.

Только вот Сатка — маленький город, и «Белазов» в нём на всех не хватит. Медработникам тоже идти некуда. Потому все держатся за свои места, за какие-никакие копейки. Начальство, зная это, начинает «высасывать кровь».

По расчётам работников «скорой» только у водителей зарплата должна быть около 27—28 тысяч рублей в месяц, а не 13 тысяч, как сейчас. У медицинского персонала зарплата тоже должна быть больше.

Справедливости работники «скорой» добиваются при помощи профсоюза медработников «Действие», который предоставил юридическую помощь.

Партийное отделение КПРФ Саткинского района тоже вышло поддержать медиков.

Работники Станции скорой медицинской помощи потребовали увеличить размер зарплаты, вернуть оплату за стаж, за ночные смены и прочие надбавки, а также увеличить число бригад в посёлках Саткинского района для снижения нагрузки. Например, чтобы доехать на вызов в Бердяуш, уходит около 30—40 минут. Людям приходится ждать медицинскую помощь порой часами, а ведь в таких случаях счёт времени часто идёт на минуты.

Сейчас главное — не сдаваться, не останавливаться на полпути. Коммунисты помогут. Будем вместе держать руку на пульсе!

**Пресс-служба Саткинского райкома КПРФ.**

## Инициатива

# Требуем социальных поправок в Конституцию

***В течение всего февраля в Челябинской области коммунисты и комсомольцы проводили пикеты по сбору подписей южноуральцев в поддержку предложенных нашей партией изменений и поправок в Конституцию страны. При этом активисты раздавали газеты, беседовали с гражданами, выслушивая рассказы об их проблемах и чаяниях. В выходные дни число пикетов в центре региона доходило до 20, а всего с учётом городов и сельских территорий — до 50 по области.***

ЧЕЛЯБИНЦЫ охотно разбирали партийную прессу и своими автографами подтверждали значимость конституционных поправок КПРФ. Причём массово ставили подписи и молодые люди. В обществе ощущается огромное напряжение, народ чувствует себя обманутым после грабительских реформ, которые были проведены российским правительством за последние несколько лет. По свидетельству пикетчиков, терпение людей доведено до предела. Столько жалоб услышали коммунисты от самых разных жителей!

Горожане оживлялись, только когда пикетчики объясняли, что именно выхода из порочного круга «реформ для олигархов», когда бедные беднеют, а сверхбогатства кучки избранных миллиардеров растут, и требует Коммунистическая партия. Чтобы добиться скорейших социальных перемен, КПРФ намерена изменить Конституцию. И нам нужна поддержка людей. Для этого мы и вышли на пикеты.

Вместе мы хотим решить главные для нашего общества проблемы. Через Конституцию необходимо закрепить в качестве важнейшей гарантии возраст выхода на пенсию: 60 лет — для мужчин, 55 лет — для женщин; обязать власть индексировать пенсии, социальные выплаты и стипендии не реже одного раза в год и не менее чем на величину индекса роста потребительских цен. Нужно зафиксировать принадлежность российских недр народу, создать конституционную основу для получения всеми гражданами России достойной доли дохода от добычи полезных ископаемых. КПРФ в Основной Закон подготовила 15 поправок. И поддержка южноуральцев поможет их реализации.

**Пресс-служба Челябинского обкома КПРФ.**

# КПРФ: помним, скорбим, гордимся

## *Подвигу героев-десантников 6-й роты — 20 лет*

ВОТ УЖЕ 20 ЛЕТ исполняется подвигу героев-десантников 6-й роты 104-го полка 76-й Псковской дивизии ВДВ. В дни борьбы с международным терроризмом эти ребята встали на пути многократно превосходивших сил противника. В момент своей решающей схватки они не дрогнули и до конца выполнили воинский долг. Парни-десантники показали миру, что в нашей армии живы русский дух и лучшие традиции защиты Отечества.

Легендарный комбат подполковник Марк Евтюхин воспитал своих бойцов на великих подвигах Красной Армии. Перед отправкой в Чечню он вывез роту в деревню Чернушки Локнянского района Псковской области — на святое место гибели Героя Советского Союза Александра Матросова. Перед священной памятью победителей фашизма десантники поклялись, что будут достойными их подвигов.

Эти молодые ребята с честью выполнили свою клятву. Как и Матросов, они закрыли своей грудью проход на перевале от превосходивших сил террористов. Они знали, что отступать нельзя, и обессмертили свои имена.

Сохранить память о них — наш общий долг. По инициативе фракции КПРФ Государственная дума приняла постановление «Об увековечении памяти героев-десантников 6-й роты». Принято решение об установке в Пскове памятника ребятам, исполнившим свой патриотический долг. 24 квартиры выделены их семьям. Мы и впредь будем делать всё, чтобы страна помнила своих героев, гордилась подвигами лучших сынов Родины всех поколений.

Пусть же светлая память о погибших во имя независимости Отчизны, ради свободной и справедливой жизни нашего народа трепетно сберегается в сердцах потомков.

**Г.А. ЗЮГАНОВ,**
**Председатель ЦК КПРФ.**

**Подробности о подвиге героев-десантников читайте на 6-й странице.**

## Курьер новостей

**24 ФЕВРАЛЯ В СТАНИЦЕ ДМИТРИЕВСКОЙ КРАСНОДАРСКОГО КРАЯ ПОДОЖГЛИ ПОДВОРЬЕ ОРГАНИЗАТОРА ИЗВЕСТНЫХ «ТРАКТОРНЫХ МАРШЕЙ»** фермера Николая Маслова. Видео происшествия он опубликовал на своей странице в Facebook. В 2016—2017 годах Маслов был одним из активных участников протестов, возникших в результате земельных споров между крупными агрохолдингами и фермерами. Последние на тракторах «пошли маршем» на Москву, а власти в ответ на это стали задерживать крестьян, заводить уголовные дела и угрожать сроками. Тем не менее благодаря широкому общественному возмущению тогда эту ситуацию удалось переломить. Как раз 25 февраля Николай Маслов со своими соседями собирался в суд — за документами, которые они заказали, чтобы инициировать новое рассмотрение дел. И в ночь на вторник подворье Маслова закидали «коктейлями Молотова». Уголовное дело о поджоге было возбуждено только после вмешательства представителей общественности.

**В КАРАЧАЕВО-ЧЕРКЕСИИ В ПРЕДДВЕРИИ ДНЯ ПОБЕДЫ БУДУТ УСТАНОВЛЕНЫ ТАБЛИЧКИ НА ДОМАХ ВЕТЕРАНОВ ВЕЛИКОЙ ОТЕЧЕСТВЕННОЙ ВОЙНЫ.** На каждой из них будет изображена красная звезда и сделана надпись: «Спасибо за Победу». Решение об этом было принято в ходе заседания оргкомитета «Победа». Первые такие таблички уже установлены на домах ветеранов в четырёх населённых пунктах Карачаево-Черкесии. «Отныне каждый раз, проходя мимо такого дома с табличкой, мы будем вспоминать с благодарностью тех, кто отстаивал свободу и будущее нашей великой страны в страшные военные годы», — прокомментировал событие глава региона Рашид Темрезов. Всего в республике проживает в настоящее время 115 ветеранов, в том числе 87 фронтовиков и инвалидов войны.

***По сообщениям корреспондентов «Правды» и информагентств.***

## Удары «реформ»

# Настроены решительно

***Возле здания администрации Липецкой области 22 февраля прошла акция против закрытия Елецкой станции переливания крови. На её защиту встали медицинские работники, доноры, депутаты, многие местные жители. Все они хорошо понимают, что без такой спасающей жизни станции обойтись нельзя — это чревато гибелью многих людей, которые останутся без спасительной донорской крови.***

СОБРАВШИЕСЯ были настроены решительно: если не остановят ликвидацию станции, на следующей акции они потребуют отставки губернатора Игоря Артамонова, который, кстати, договорился до того, что, мол, в здании вместо станции хорошо бы открыть какой-нибудь IT-клуб.

Такая вот, хоть плачь, история. А началась она в конце прошлого года, когда медработникам Елецкой станции переливания крови объявили, что их учреждение больше не нужно и сами они тоже лишние. Им всем предложили уволиться, потому что станцию, считает Артамонов, полностью способны заменить мобильные комплексы — машины с прицепом, которые будут приезжать из Липецка и курсировать по району.

При этом непонятно, как такая машина доедет по разбитым дорогам до дальних деревень. К тому же нередко случается так, что кровь необходима для проведения срочной операции буквально в течение 10 минут. Как машина успеет примчаться из Липецка, до которого отсюда 100 км?

И дело не только в дороге. Не надо быть медиком, чтобы понять: кровь должна забираться в исключительно стерильных условиях. В прицепе, куда люди будут заходить в верхней одежде и обуви, этого добиться просто невозможно.

Как невозможно понять и аргументы чиновников, которыми они прикрывают свои разрушительные, опасные «реформы». Судите сами. И глава управления здравоохранения Липецкой области Юрий Шуршуков, и тот же губернатор Артамонов утверждают, что спрос на компоненты крови в регионе снижается. Это не так. Официальная статистика докладывает, что с 2014 года потребность во всех компонентах крови, кроме плазмы, только выросла. Причём в несколько раз. Например, эритроцитной массы сейчас нужно почти в два раза больше, чем прежде, а потребность в криопреципитате возросла в 6,5 раза.

Депутат Липецкого областного Совета депутатов Павел Евграфов рассказал, что несколько лет назад в Ельце якобы за ненужностью закрыли онкодиспансер. Прежний губернатор тоже убеждал жителей, что обойдётся без проблем: дескать, вместо диспансера создадут отдельный пункт в больнице и всем будет только удобнее. Но всё закончилось плачевно: люди толпились в очередях, причём многие так и не дождались помощи. В результате чиновники одумались и вернули онкодиспансер, но умерших не вернёшь.

«Мы не позволим закрыть Елецкую станцию переливания крови!» — с таким решительным лозунгом выступил профсоюз «Альянс врачей», призвавший на своём сайте к участию в акции протеста. «Приходите и зовите всех знакомых, иначе останемся без донорской крови», — заявили врачи.

**Подготовил**
**Иван ГОРОВ.**
Фото **с сайта alyansvrachey.ru**

## Социальный протест за рубежом

Фото **Рейтер.**

**В ИРАКЕ продолжаются массовые антиправительственные выступления. На очередные акции протеста в Багдаде и Эн-Наджафе вышли студенты, которые вновь призвали к отставке правительства и высказали недовольство постоянно увеличивающейся безработицей и коррупцией в политических кругах. Столичная демонстрация завершилась столкновениями с полицией, открывшей огонь по манифестантам, в результате чего один человек погиб и семеро получили ранения.**

**Мощные протесты начались в стране 1 октября прошлого года, когда возмущение мздоимством, плохими условиями жизни и труда, а также отсутствием рабочих мест для молодёжи быстро переросло в требование отставки кабмина. Однако уличные акции, сопровождавшиеся стычками и погромами, не стихли и после назначения нового премьера. Всего жертвами насилия стали более 600 человек.**

**Тем временем испытать силу протеста чилийцев, как и иракцев, требующих коренных перемен в стране с октября 2019 года, пришлось гостям известного в Латинской Америке международного музыкального фестиваля, проходящего на курорте Винья-дель-Мар. Манифестанты, начав свою акцию около фешенебельного отеля «О'Хиггинс», где разместились туристы и гости мероприятия, вступили в столкновения с полицией, забрасывали их камнями, поджигали автомобили, припаркованные рядом с гостиницей, и в итоге разрушили фасад здания, вследствие чего его постояльцев пришлось эвакуировать.**

**Протесты в Чили, поводом для начала которых послужило решение об увеличении стоимости проезда в метро, затем обросли требованиями пересмотреть всю социальную политику правительства. Манифестанты возмущались недостойным состоянием здравоохранения и образования, высокими тарифами и безработицей. 26 апреля в стране состоится референдум по проекту новой Конституции.**

**Время выбирать «Правду»**

**Во всех почтовых отделениях России проводится подписка на газету «Правда» на апрель — июнь 2019 года.**

***Наш индекс остаётся прежним — 50102.***

ISSN 0233-4275
9 770233 427776 20021

**Антинародное хозяйство**

# На сырьевой игле

***За последнее десятилетие в экономике РФ неуклонно снижалась доля всех отраслей промышленности за исключением добычи сырья, подсчитали в Росстате. Если в 2010 году на добычу сырья приходилось 34,1% производства, то к настоящему времени этот показатель уже достиг 38,9%. При этом вклад обрабатывающей промышленности уменьшился с 53,2% до 50,7%, доля тепло- и электростанций («обеспечение электроэнергией, газом и паром») — сократилась с 10,2% до 8,7%, доля коммунальной отрасли («водоснабжение, водоотведение, утилизация доходов») — с 2,5% до 1,7%. Вес сырьевого сектора усилился не в одной лишь промышленности, но и в масштабах экономики в целом. За последние полтора десятка лет доля сырьевых отраслей в ВВП возросла вдвое.***

ЕСЛИ КИТАЙ ассоциируется с новейшими айфонами, США — с лучшими в мире компьютерами, а на европейских лайнерах летает весь мир, то Россия не принадлежит к числу держав, узнаваемых на мировых рынках благодаря наукоёмкой продукции. За нами прочно закрепился статус сырьевого придатка. Две трети экспорта РФ приходится на продажу простейшего минерального сырья. По данным ФТС, в прошлом году из 424 млрд долларов экспорта 29% составила сырая нефть, 11,5% — нефтепродукты, 9,6% — природный газ, 3,7% — уголь, 7,3% — чёрные металлы, 1% — лес. На сложную продукцию — машины и оборудование — пришлось всего 6,3%, причём её доля в экспорте снизилась как структурно (на 4,1%), так и в денежном выражении (на 5%).

«Власти идут по пути наименьшего сопротивления. Объёмы добычи минеральных ресурсов неуклонно наращивались на протяжении всех последних лет. Логика простая: добыча сырья рентабельна, предприятия сырьевых отраслей гарантированно найдут рынки сбыта, в то время как предприятия, работающие на потребительский спрос, необходимо ещё тянуть и тянуть до уровня, когда они смогут поставлять на рынок продукцию, способную конкурировать с мировыми производителями. Машиностроительные сектора, приборостроение пока в силу своего технологического отставания неконкурентоспособны не только на международных рынках, но зачастую даже на внутреннем. Значительное количество предприятий этих отраслей убыточны и требуют государственной поддержки, чтобы удержаться на плаву. В то время как сырьевые отрасли выступают в качестве опоры государственной вертикали, машиностроение для власти остаётся лишь её головной болью. Малый и средний бизнес задавлен. Для органичного роста ему требуются защита прав, защита от недобросовестной конкуренции монополий, от произвола чиновников, независимая и справедливая судебная система. Без всего этого разговоры о диверсификации останутся только благими пожеланиями», — сказал «Правде» аналитик ГК «ФИНАМ» Алексей Калачев.

«Для того чтобы преодолеть сырьевой уклон, нужно стимулировать несырьевой сектор экономики. По такому пути, например, в своё время пошла Австралия, которая, сокращая опору на горнодобывающий сектор, стала переносить усилия на иные направления: производство продуктов питания, услуг, обработку и так далее. Значительное внимание было уделено госинвестициям различного уровня и рынку труда. Австралийские власти в ходе изменения структуры экономики значительное внимание уделили поддержке сектора занятости — и им это удалось. В российской экономике подобный перенос «центра тяжести» потребует десятилетий и огромных финансовых затрат, но рано или поздно это придётся сделать, если Россия хочет здорового развития с опорой на инновации, как это делают сейчас все передовые страны», — поделилась своим мнением с «Правдой» старший аналитик информационно-аналитического центра «Альпари» Анна Бодрова.

**Михаил ЕВСТИГНЕЕВ.**

# Прощай, «Саратов»!

***На днях Росстат объявил весьма ожидаемую новость: зависимость экономики России от нефти и газа за восемь лет (с 2010 по 2018 год) существенно возросла. И если тенденция не изменится, то ещё через 8 лет она составит 44,1%, а к 2030 году — все 47%. О каких позитивных изменениях при столь негативных фундаментальных тенденциях можно говорить?***

ПРИ ЭТОМ Кремль неустанно продолжает обещать скорейшее улучшение экономической ситуации в стране. Для этого и правительство Медведева, дескать, в отставку отправлено, и Конституцию собираются обновлять. Однако возможно ли реанимировать уже начинающую «загнивать» экономику, а тем более придать ей чудотворное ускорение одними лишь бюрократическими заклинаниями и тасовкой колоды высших чиновников?

В стране сохраняются очень низкие темпы роста: по сути речь может идти о многолетней стагнации. Мы продолжаем отставать от всего мира, который растёт с темпами около 4% ВВП. В 2020 году, по прогнозам МВФ, нас перегонит даже экономика Малайзии — по номинальному ВВП на душу населения (по данному показателю, рассчитываемому исходя из паритета покупательной способности валют, Малайзия уже обогнала Россию). Да и как может быть иначе, если Россия стала чемпионом по импорту готовой продукции.

По расчётам доктора экономических наук, профессора Якова Миркина, у нас в стране за 11 месяцев прошлого года было произведено всего-то чуть больше 700 штук детских колясок и 19 тысяч зонтиков. Если внимательно изучить базу данных Росстата о производстве продукции в натуральном выражении, то окажется, что отечественная промышленность производит одну юбку на 7 человек населения и один пиджак — на 70. Импорт обуви у нас достигает 85%, а электронных компонентов — 75%. В ноябре 2019 года для всей российской экономики произведено аж 373 металлорежущих станка, что соответствует уровню их производства в 1928 году. Конечно же, нужно вновь проводить индустриализацию, потому что крупнейшие предприятия закрыты.

Делается же прямо противоположное. Так, старейшее в России Саратовское электроагрегатное производственное объединение (СЭПО) объявило, что прекращает производство холодильников «Саратов», которое стало нерентабельным из-за высокого уровня конкуренции на рынке. В областном министерстве промышленности и энергетики отметили, что СЭПО-ЗЭМ является частным предприятием и решение о прекращении производства какого-либо продукта принимается собственниками и акционерами.

Генеральный директор СЭПО Евгений Резник объявил сотрудникам предприятия о прекращении производства холодильников «Саратов» 18 февраля, написала местная жительница Елена Мищенко в комментариях на странице губернатора Саратовской области Валерия Радаева в Instagram. СЭПО было создано в 1939 году, оно производило холодильники и морозильники «Саратов» более 55 лет.

**Пётр СИДОРОВ.**

**Россия: взгляд со стороны**

# Система здравоохранения протягивает ноги

«ЗЛОВЕЩАЯ ПЛЕСЕНЬ ползёт по рушащимся стенам. Вода капает с потолка в пластиковые вёдра, которые яркими пятнами выделяются в общем мраке. Подушки, забрызганные кровью и мочой, в беспорядке свалены в кучу. Это могло бы быть декорациями к постапокалиптическому фильму. Однако это полуразрушенное здание в Богдановиче, небольшом городке на Урале в России, — прачечная государственной больницы», — пишет британская газета **«Таймс».**

«Однажды здесь не было горячей воды в течение целого года», — рассказывает 49-летняя Надежда Щипаева, работающая в прачечной с 2001 года. По её словам, периодические поломки устаревших стиральных машин означают, что персоналу часто приходится стирать простыни вручную. Иногда нет и стирального порошка», — сообщается в статье.

«Кроме того, как рассказали сотрудники, им приказано стирать одноразовые простыни, на которых умирают пациенты. Затем бельё возвращают в палаты. Эта политика, утверждают они, распространяется даже на те случаи, когда больные скончались от туберкулёза или других инфекционных заболеваний», — говорится в публикации.

«Единственная в здании раковина, с запёкшейся грязью, используется как для стирки простыней и подушек, так и для мытья столовых приборов и посуды персонала. Зимой температура в здании может опускаться до 9 градусов по Цельсию. Месячная зарплата сотрудников составляет всего 11 тысяч рублей (135 фунтов стерлингов)», — отмечает британское издание.

«Трудясь здесь, я потеряла здоровье», — говорит Щипаева, страдающая артритом и остеопорозом, а также проблемами с дыханием. По её словам, сотрудники больницы относятся к ней и её коллегам как к мусору. Тут она заплакала».

«В Богданович, где проживают 29 тысяч человек, меня пригласила Анастасия Васильева, глава независимого профсоюза «Альянс врачей», чтобы засвидетельствовать мрачную реальность провинциального российского здравоохранения, — пишет автор публикации Марк Беннеттс. — Доктор Васильева, офтальмолог в возрасте 35 лет, явно потрясена. «Что это за государство, в котором в ход идут больничные простыни, на которых умирают люди? Просто позор для всей страны», — считает она. Кстати, ей не разрешали осматривать палаты или другие больничные учреждения».

«Бедность и высокая рабочая загрузка — это факт жизни государственных медицинских сотрудников. Среднемесячная заработная плата российских медиков в регионах, исключая отдалённые районы Крайнего Севера, где заработки выше, составляет около 55 тысяч рублей (652 фунта). Однако эта сумма включает и сверхурочные. Как отметила Васильева, её исследование показало, что врачи в самых бедных регионах получают около 25 тысяч рублей (301 фунт) в месяц при 40-часовой трудовой неделе. По данным за 2017 год, врачи получают более низкую почасовую оплату, чем супервайзеры в «Макдоналдсе». Медсёстрам платят ещё меньше», — констатирует газета.

«Такие тяжёлые условия спровоцировали рост недовольства. В прошлом году по всей России прошло около двух десятков забастовок медицинских работников. 27 января Щипаева и 14 других сотрудников больницы в Богдановиче также объявили стачку, требуя улучшения условий труда и повышения зарплаты. Тем не менее большинство профсоюзов косвенно контролируются Кремлём, и большая часть российского медицинского персонала опасается выступать», — утверждает издание.

«Возможно, тому есть свои причины. Владимир Гаврилов, 58-летний работник государственной больницы в Богдановиче, в прошлом году заявил, что Елена Вдовина, главный врач города, и один из её сотрудников напали на него, когда он пожаловался на условия труда. Вдовина, в просторном кабинете которой висят два портрета президента Путина, обвинения опровергает. Она отказалась давать комментарии, когда корреспондент «Таймс» спросил её, не стыдно ли ей за адские условия в больничной прачечной. Глава администрации города Павел Мартьянов нехотя признал, что «проблемы» имеются», — пишет Беннеттс.

«Зарплата медперсонала может быть маленькой, но с тех пор, как Путин пришёл к власти в 2000 году, число больниц в РФ сократилось вдвое: с 10700 до 5300. Миллионы людей в сельских районах, где, как печально известно, плохие дороги, не имеют доступа к неотложной медицинской помощи. «Мы слышали истории о «скорых», которые тащат тракторами», — продолжает Васильева.

«Ежегодные показатели смертности в России, составляющие 13 летальных исходов на 1000 человек, находятся на одном уровне с показателями в Центрально-Африканской Республике. РФ тратит 524 доллара на душу населения, или 5,3% своего ВВП на здравоохранение, согласно данным Всемирного банка. Однако Счётная палата самой России оценивает эти расходы в чуть менее чем 3%. Хроническая нехватка финансирования для российской системы здравоохранения, так остро ощущающаяся в сельской местности, — проблема не только для пациентов и лечащего их медицинского персонала. Это всё больше превращается в проблему для президента Путина, — указывает автор публикации. — В прошлом году во время ежегодной «прямой линии» с главой государства несколько россиян звонили с жалобами на систему здравоохранения, и президент борется за то, чтобы повысить свою популярность дома».

«Государственная больница в Богдановиче получила 150 млн рублей (1,8 млн фунтов) из областного бюджета, но неясно, как именно были израсходованы деньги. На следующий день после того, как Щипаева и её коллеги объявили забастовку, прокуратура заявила, что главный врач Вдовина виновна в финансовых нарушениях. Ей грозит штраф в размере около 20 тысяч рублей (236 фунтов стерлингов)».

«Что ж, победа «Альянса врачей» хоть и маленькая, но символичная. «Мы можем изменить страну, если будем действовать все вместе, — отмечет Васильева. — Это произойдёт не сегодня и не завтра. Но перемены в конце концов наступят».

**(Inopressa.ru).**

# Будем помнить вас, товарищ маршал

УШЁЛ Маршал Советского Союза, последний министр обороны СССР. Ушёл человек, не понаслышке знавший, что такое война, и посвятивший жизнь тому, чтобы защитить от неё мир и своё Советское Отечество.

Из старинной сибирской деревни Язово в омской глубинке, на берегу Лебяжьего озера, начинался его путь. Он был из крестьянских детей, которым Советская власть дала образование, открыла широкую жизненную дорогу и наделила маршальскими погонами, привела на пост министра, командовавшего самой великой армией мира.

Он был из поколения мальчишек, приписывавших себе возраст, чтобы попасть на фронт. Из числа тех, о ком пели в «Волховской застольной»:

***Выпьем за тех, кто командовал ротами,***
***Кто умирал на снегу,***
***Кто в Ленинград пробивался болотами,***
***Горло ломая врагу.***

Именно там, на Волховском и Ленинградском фронтах, Дмитрий Тимофеевич командовал взводом, ротой, был ранен.

После Победы — учёба на курсах, командование ротой, Военная академия имени М.В. Фрунзе, золотая медаль за учёбу, командование батальоном и полком — по личному назначению легендарного Маршала Советского Союза В.И. Чуйкова. Герой и стратег Сталинградской битвы, «генерал Штурм», как называли Чуйкова, знал, кого назначать. Уже через год 400-й мотострелковый полк Язова был секретно переброшен на Кубу и стал авангардом Советской Армии, был готов отразить любое вторжение со стороны США.

А потом снова учёба в Академии Генштаба и служба на Дальнем Востоке, в Чехословакии, командование войсками Среднеазиатского военного округа. Афганская война, по сути, стала продолжением противостояния со стратегами Пентагона. Русский солдат, крестьянский сын, отважный, умный, интеллигентный, он и представить не мог, что стратегический противник — США всё же «достанет» его самым подлым способом: через Иуду-Горбачёва.

«Перестройщик» решил использовать Язова «втёмную», как привык делать все свои делишки. Прикрываясь авторитетом военного министра, он мечтал разоружить СССР, взвалил на него выполнение своих авантюр с выводом всех войск из Афганистана и Восточной Европы, уничтожением ядерного потенциала и другими мерами в угоду своим заокеанским друзьям. Отчаянный порыв Государственного Комитета по чрезвычайному положению, в который входил Язов, уже не мог остановить катастрофу, которую так тщательно и планомерно готовили новые коллаборанты. Маршал был арестован. А ельцинское «правосудие» нарекло героя, ветерана Великой Отечественной войны «предателем».

Почти 500 дней провёл маршал в тюрьме. Но время расставит всё по своим местам. Позор и бесславье достанутся Горбачёву, Ельцину и их подельникам, а уважение и слава будут принадлежать спасавшим страну от иноземных захватчиков и внутренних предателей. Памятником подлости станет помпезный Ельцин-центр. Памятником славы будет возвышаться скромный бюст маршала Язова возле омской школы-интерната №9, носящей его имя.

Спите спокойно, солдат и маршал. Самые добрые слова найдут очень многие, чтобы вспоминать о вас.

**Президиум ЦК КПРФ.**

# Школа махровой демагогии

## Разбираться надо с буржуазной властью, ввергающей народ в нищету

***В тот день президент говорил красиво: «Все его друзья, все люди, которые с ним работали, безусловно, от него многое получили, и я тоже. Много сделал для Санкт-Петербурга — и это не только возвращение исторического названия. Он вернул достоинство Петербургу действительно как Северной столице, вдохнул в город новую жизнь, прежде всего духовную составляющую вернул».***

ТАК Владимир Путин живописал деяния своего прежнего шефа Анатолия Собчака, с которым в 90-х годах прошлого века плечом к плечу работал в городской мэрии. Почтить память градоначальника президент на днях прибыл на берега Невы.

Хорошо подкованный в собчаковской школе публичных витийств, глава государства был готов нагородить ещё уйму цветистых речей о великих свершениях, как вдруг возле статуи этому самому питерскому мэру его неожиданно осекли риторическим вопросом те, кто здесь от «вдохов в город новой жизни» уже буквально изнемогает.

— Можно ли прожить на пенсию 10 тысяч 800 рублей в месяц? — спросила местная жительница Зинаида Беликова президента, решившего после возложения цветов к памятнику градоначальника посудачить со стоявшими в сторонке земляками.

— Думаю, что очень трудно, — вывернулся Путин.

Но горожане продолжали взывать к совести: дескать, знает ли он, сколько нужно денег, чтобы сходить в магазин и заплатить за квартиру?

Президент ловко завернул жгучую тему в пустое пространство общих слов и, напустив в голос сочувствия, признался, что у него тоже не самая большая в стране зарплата.

Ах, батюшки, страдалец! Всего какие-то несчастные 800 тысяч рублей!

Что ж, цинизм отборный. Как, собственно, и учил почивший прототип рядом стоящего памятника, некогда в разгар перестройки вступивший в КПСС и с лёту переобувшийся в ядрёные антисоветчики.

Так можно ли прожить на те 10 с небольшим тысяч, о чём пенсионерка по инвалидности Беликова спрашивала президента? По всем расчётам, казалось бы, нельзя. Но вот же она, Зинаида. И даже президента своим присутствием, как видим, ставит в тупик *(на снимке)*. А весь фокус в том, что жизнь она свою взяла взаймы у банка, любезно выдавшего ей кредит под высоченный процент. Не отдашь — расплатишься квартирой или ступай продавай почку... Вот и вся отсрочка печального финала, к которому неизменно ведёт многих пенсионеров и простых трудяг та самая «духовная составляющая», которую вернул в Северную столицу наставник президента по фамилии Собчак, кстати, считавший своим самым значительным достижением на должности мэра то, что отнял у города имя Ленина. А с ним исчезла и элементарная социальная справедливость, уступив место буржуазной морали, чей нерушимый закон, богатства — одним, нищета — массам, сегодня в действии.

Обратите внимание, что даже оправдывается буржуазный режим в родной ему жульнической манере. Ну хорошо, предложили работу, санаторий пообещали. А ремонт-то за казённый счёт с какой стати? По какому закону такая с бюджетом вольность? А по барскому: хочу — дарю, хочу — кукиш покажу. А хочу — поиздеваюсь.

Как, например, над 95-летним солдатом Великой Отечественной, раненным в боях с фашистами отважным пулемётчиком Николаем Романовым. Живёт он в Ростовской области. Дом его старый, без водопровода, газа и канализации. Ветеран давно уже по всем законам, не говоря уж о бесчисленных клятвах власти, должен был получить новое жильё. Но вместо этого чиновники готовы отделаться лишь ремонтом. Подбить там что-то да подкрасить. И довольно. У них же на носу День Победы.

Вот увидите, отметят широко не только в Ростовской области. И ленинский Мавзолей, к подножию которого боевые товарищи Николая Романова в 1945-м швырнули фашистские знамёна, фанерой загородить не забудут. На это у режима деньги найдутся.

И даже на прибавку к пенсии таким, как педагог с более чем тридцатилетним стажем Елена Карпеня из Челябинска, останутся:

— В январе была индексация на 6,6 процента. Она должна была идти на всю сумму пенсии. А сделали, как в прошлом году, на какой-то минимум. Я учитель, у меня и так маленькая пенсия, самая низкая. Я получила прибавку 1 рубль и 10 копеек. Это просто оскорбительно! Я сейчас 81 рубль заплатила, чтобы отправить этот рубль с «благодарностью» в Кремль.

И там, похоже, по-балагановски уже задёргались. Пока, правда, лишь усы пресс-секретаря президента Дмитрия Пескова, оперативно отреагировавшего на путинский конфуз в Питере. Итак, потревоженный кремлёвский ретранслятор мыслей президента решительно заверил, что вопрос повышения доходов граждан находится на постоянном контроле... Потом, несколько успокоившись, Песков вспомнил и о существовании какой-то программы повышения уровня жизни в стране, но тут же дал публике понять, что надеяться на быстрые результаты здесь не стоит, а с низкими выплатами нужно разбираться в каждом случае отдельно. И т.д. и т.п. Узнаёте школу всё той же махровой демагогии, чей памятник почтил на днях президент?

Это во времена Советской власти рядовые пенсионеры запросто могли уж раз в год точно поехать путешествовать по городам или отдохнуть на море. Детям и внукам хороший подарок тоже — будьте любезны. Случись заболеть — хватит и на лекарства.

Где это всё? В чьих дворцах и яхтах, в чьих банках хранится, говоря словами Путина, это возвращённое «достоинство Петербурга» — да что там, всей некогда великой страны всеобщего достатка?

Фарисейское хождение президента в народ вновь ребром поставило эти вопросы. Вот тут власти и заёрзали, как Шура Балаганов в трамвае, когда его схватили за руку с чужим кошельком.

«А может, вам продуктовый наборчик? Кстати, тут у нас случайно непыльная работёнка с хорошей зарплатой на примете. А вашей маме путёвочку в санаторий непременно организуем. Поди и ремонтик в квартире не помешает? А? Соглашайтесь!» — мило трезвонил домашний телефон у Зинаиды Беликовой сразу после того, как её историческая встреча с хозяином Кремля получила огласку.

Если в каждом случае отдельно, то вы, господа кремлёвские, до второго пришествия не разберётесь. В России только официально 20 миллионов нищих! Умножай на три — не ошибёшься. И с какой эффективностью вы решаете их проблемы, учительница из Челябинска уже рассказала: с постыдно грошовой. Поэтому есть другое предложение. Оно не ново, но назвать его рационализаторским совсем не поздно. Разбираться нужно не с бедными, а с буржуазной властью, сознательно ввергающей в нищету народ, за счёт чего и надуваются деньгами закрома олигархии, которой эта власть беззаветно служит. И разбираться не отдельно, а разом. Как? Известно, как. В крайнем случае, бюллетень на следующих выборах всегда подскажет.

**Александр ОФИЦЕРОВ.**
Фото **Global Look Press.**

**10 дней календаря**

**1 марта**

— 210 лет назад родился **Фредерик Шопен** (1810—1849) — великий польский композитор и пианист.

— 175 лет со дня рождения **Ф.А. Пироцкого** (1845—1898) — русского электротехника, изобретателя. Построил первый в России трамвай с электродвигателем, получавшим электричество через рельсы.

**2 марта**

— 90 лет назад **в газете «Правда» была опубликована статья И.В. Сталина «Головокружение от успехов»,** в которой говорилось о достижениях в области колхозного движения и указывалось на недопустимость «авантюристских попыток «в два счёта» разрешить все вопросы социалистического строительства».

— 220 лет со дня рождения **Е.А. Баратынского** (1800—1844) — русского поэта, друга А.С. Пушкина.

**3 марта**

— 100 лет назад **в Москве был открыт Дом печати.** Ныне — Центральный дом журналиста.

— 50 лет назад **в Мензелинске (Татарстан) учреждён Мемориальный музей Мусы Джалиля.**

— 160 лет со дня рождения **А.Е Фаворского** (1860—1945) — советского химика, создателя научной школы, академика АН СССР, Героя Социалистического Труда. Автор трудов, послуживших основой для ряда производств, в том числе синтетического каучука.

**4 марта**

— 150 лет назад родился **Е.О. Патон** (1870—1953) — советский инженер и учёный в области сварки и мостостроения, академик АН УССР, Герой Социалистического Труда. Автор фундаментальных трудов по электросварочной технологии, в том числе для строительства цельносварочных мостов (мост через Днепр в Киеве). Лауреат Сталинской премии.

— 100 лет со дня рождения **П.А. Плотникова** (1920—2000) — генерал-майора авиации, дважды Героя Советского Союза. В Великую Отечественную войну — командир бомбардировочной эскадрильи. Совершил 343 боевых вылета.

**5 марта**

— 1953 г. — **скончался Иосиф Виссарионович Сталин.**

— 110 лет назад родился **К.М. Сергеев** (1910—1992) — советский артист балета, балетмейстер, народный артист СССР, Герой Социалистического Труда. Солист и балетмейстер Ленинградского театра оперы и балета им. С.М. Кирова (ныне Мариинский театр). Первым исполнил главные партии в балетах «Ромео и Джульетта», «Медный всадник», «Тропою грома» и др. Поставил в новых редакциях «Лебединое озеро», «Раймонду» и другие балеты. Лауреат Сталинских премий.

**6 марта**

— 1918 г. — **открылся VII (экстренный) съезд РКП(б)** (6—8 марта). Этот первый после победы Октябрьской революции и установления Советской власти съезд партии утвердил заключение Брестского мира, рассмотрел вопрос о пересмотре Программы партии и принял решение о переименовании РСДРП(б) в Российскую коммунистическую партию (большевиков) — РКП(б).

— 95 лет назад **вышел в свет первый номер газеты «Пионерская правда».**

— 205 лет со дня рождения **П.П. Ершова** (1815—1869) — русского писателя, автора знаменитой стихотворной сказки «Конёк-Горбунок».

**7 марта**

— 60 лет назад **лётчиками американского авианосца в Тихом океане была обнаружена советская баржа с военнослужащими Асхатом Зиганшиным, Филиппом Поплавским, Анатолием Крючковским и Иваном Федотовым,** дрейфовавшими на этой угнанной ураганом барже в течение 49 дней.

— 80 лет назад родился **В.П. Савиных** (1940) — советский космонавт и общественный деятель, дважды Герой Советского Союза. Участник трёх космических экспедиций (1981, 1985, 1988). Академик РАН. Ректор (1988—2007), президент (2007— н.в.) Московского государственного университета геодезии и картографии. Лауреат Государственных премий СССР и РФ.

**8 марта**

— **Международный женский день.**

— 1921 г. — открылся **X съезд РКП(б)** (8—16 марта). Съезд поддержал проведение новой экономической политики, призвал к укреплению союза пролетариата и крестьянства, к борьбе за единство партии, против фракционности; указал на необходимость тесной связи партии с беспартийными массами.

— 150 лет назад родился **И.И. Скворцов-Степанов** (1870—1928) — советский государственный и партийный деятель, историк и публицист. Член партии с 1896 г. Участник революции 1905—1907 гг. и Октябрьской 1917 г. Автор трудов по истории революционного движения и атеизму. Первый нарком финансов РСФСР (1917). Ответственный редактор газеты «Известия» (1925—1928), директор Института Ленина при ЦК ВКП(б) (с 1926).

— 115 лет назад родился **А.И. Родимцев** (1905—1977) — генерал-полковник, дважды Герой Советского Союза. Участник Национально-революционной войны испанского народа 1936—1939 гг. В годы Великой Отечественной войны руководил воинскими соединениями на ряде фронтов. Командовал 13-й гвардейской стрелковой дивизией, особо отличившейся при обороне Сталинграда. Автор книг «Под небом Испании», «Гвардейцы стояли насмерть».

— 95 лет со дня рождения **Е.П. Геллера** (1925—1998) — советского шахматиста, международного гроссмейстера, заслуженного мастера спорта СССР. Участник соревнований претендентов на первенство мира. Чемпион СССР в 1955 и в 1979 годах.

**9 марта**

— 130 лет назад родился **В.М. Молотов** (1890—1986) — выдающийся деятель Коммунистической партии и Советского государства. Герой Социалистического Труда. Член Политбюро, Президиума ЦК КПСС в 1926—1957 гг. Председатель СНК СССР в 1930—1941 гг. В 1939—1949 гг. и 1953—1956 гг. — нарком, министр иностранных дел СССР.

**10 марта**

— 1939 г. — **открылся XVIII съезд ВКП(б)** (10—21 марта). Съезд подвёл итоги переходного периода от капитализма к социализму, рассмотрел вопрос о третьем пятилетнем плане развития народного хозяйства СССР на 1938—1942 гг.; внёс изменения и дополнения в Устав партии, избрал Комиссию по выработке новой Программы ВКП(б).

— 145 лет назад родился **А.Б. Гольденвейзер** (1875—1961) — советский пианист и композитор, народный артист СССР. Создатель одной из крупнейших советских пианистических школ. Доктор искусствоведения, профессор Московской консерватории (с 1906 г.). Лауреат Сталинской премии.

# РАБОЧИЙ ФРОНТ

***«Руководить трудящимися и эксплуатируемыми массами может только класс, без колебаний идущий по своему пути, не падающий духом и не впадающий в отчаяние на самых трудных, тяжёлых и опасных переходах. Нам истерические порывы не нужны. Нам нужна мерная поступь железных батальонов пролетариата».***

**В.И. ЛЕНИН.**

## Репрессии против неугодных

***На Красной площади столицы 22 февраля состоялась акция протеста, организованная работниками ГБУ «Автомобильные дороги», против продолжающегося давления на начальника автоколонны №1 комплекса службы перемещения транспортных средств (СПТС) Сергея Щербакова.***

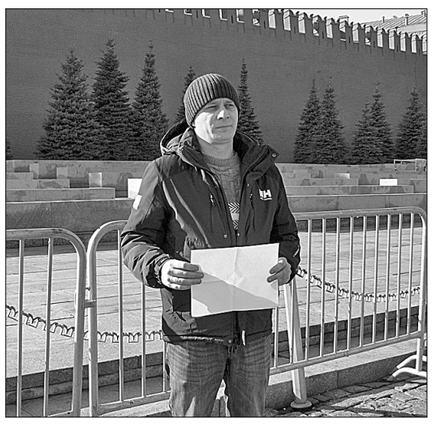

«ПРАВДА» неоднократно писала о сложившейся ситуации на предприятии и давлении на членов независимого профсоюза: выступившие против рабских условий труда, они были уволены в августе 2018-го, но решением суда восстановлены. Один из последних материалов по этому поводу опубликован в №16 от 14—17 февраля 2020 года под заголовком «Отстаивать трудовые права вместе».

Итак, в сентябре 2019 года Щербаков и его товарищи приступили к работе после незаконного увольнения в прежних должностях. Но начальство не оставило попыток их уволить. В частности, сегодня в наиболее острой фазе находится ситуация с Сергеем Щербаковым, которого за несколько месяцев начальство заставило написать около полусотни объяснительных записок по самым малозначительным поводам, также ему был объявлен выговор, в январе 2020-го отменённый в Савёловском районном суде. Но очередной выигранный процесс никак не повлиял на поведение работодателя, для которого С. Щербаков, 12 лет отработавший на предприятии без каких-либо претензий к нему, вдруг становится «злостным нарушителем», работником, не справляющимся со своими обязанностями, от которого необходимо срочно избавиться.

— Давление не прекращается, — рассказал корреспонденту «Правды» Сергей Щербаков. — Даже после того как выговор, который мне был вынесен, был признан незаконным, всё осталось по-прежнему. Точно так же заставляют писать объяснительные записки, и поводом становится любая мелочь. Поэтому для максимального привлечения внимания к создавшемуся положению было принято решение организовать акции на Красной площади: сегодня, как и неделю назад, я вышел с пустым плакатом на главную площадь столицы. Естественно, это не осталось без внимания правоохранительных органов.

Вот и 22 февраля бдительные стражники не дремали, и Сергей Щербаков вновь был задержан, а вместе с ним и председатель профсоюзной ячейки в ГБУ «Автомобильные дороги» Алексей Лушечкин. Цель акции, отмечают активисты, — как можно более широкая огласка происходящего в ГБУ, в частности на комплексе СПТС. Щербаков так и продолжает получать урезанную заработную плату: около 25 тысяч рублей. А после прошедшей 15 февраля первой акции протеста начальство и вовсе стало уговаривать рабочих собирать подписи, чтобы сместить С. Щербакова с должности начальника автоколонны №1.

Кроме того, рассказывает А. Лушечкин, 9 января нынешнего года в ГБУ «Автомобильные дороги» был издан интересный документ — так называемый Кодекс этики и служебного поведения, подписанный руководителем ГБУ «Автомобильные дороги» Александром Орешкиным. Всех руководителей структурных подразделений ГБУ обязали ознакомить рабочих с кодексом. Помимо требований соблюдать трудовую дисциплину, правила внутреннего трудового распорядка и т.д., в документе рекомендуется, в частности, «воздерживаться от публичных высказываний, суждений и оценок в отношении деятельности ГБУ «Автомобильные дороги», его руководства...».

Несоблюдение Кодекса этики, утверждается в документе, может «учитываться при проведении аттестации.., а также при наложении на работника дисциплинарного взыскания». Таким образом, считают в профсоюзе, создаётся ещё одна лазейка для давления на неугодных работников.

Активисты намерены продолжать акции протеста в защиту С. Щербакова и добиваться соблюдения трудового законодательства.

**Алёна ЕРКИНА.**
Фото **автора.**

## Мешки вместо компьютеров

### Реалии новой индустриализации Казахстана

***В Актюбинской области Казахстана прошла забастовка работников нефтесервисной компании, на нескольких заводах люди возмущены перспективой увольнения. Это отражает неоднозначную ситуацию в промышленности, показатели развития которой далеки от запланированных.***

НЕДОВОЛЬСТВО уровнем зарплаты и условиями труда всё чаще вынуждает казахстанских рабочих прибегать к протестным акциям. В конце февраля отказались выходить на работу сотрудники компании «М-Техсервис», обслуживающей нефтяное месторождение Кенкияк в Актюбинской области. Возмущение вызвали как размер оплаты труда, уступающий другим предприятиям отрасли, так и экономия начальства на питании и спецодежде. По словам нефтяников, их качество оставляет желать лучшего.

После переговоров с руководством компании, в которых участвовали представители областного руководства, стороны пришли к согласию. Начальство объявило о повышении зарплаты сотрудников, работающих вахтовым методом и занятых на сложной работе, на 33 процента. Оклады административного персонала вырастут на 15 процентов. Что касается других проблем, то они, как отметили в руководстве «М-Техсервиса», будут решаться совместно с профсоюзом в рамках планируемого подписания коллективного договора.

Опыт нефтяников может пригодиться работникам других отраслей казахстанской промышленности. Недавно стало известно о грядущем банкротстве алма-атинского стекольного завода САФ, занимающегося выпуском стеклотары. На улице могут оказаться свыше 500 человек, которых пока отправили в неоплачиваемые отпуска. Об этом сообщили сами сотрудники предприятия, в то время как владельцы компании от комментариев отказываются. По словам работников, положение стало ухудшаться с приходом нового руководства. Задерживалась зарплата, одна за другой останавливались печи. Формально — на ремонт, хотя никакие работы вплоть до настоящего времени не начаты.

Схожая ситуация сложилась на кожевенном заводе в Семее (бывший Семипалатинск). По информации местных изданий, предприятие объявлено банкротом, на улице могут остаться 200 его сотрудников. В Восточно-Казахстанском областном суде, принявшем решение о банкротстве, представили другую картину. Там утверждают, что ТОО «Семипалатинский кожевенно-меховой комбинат» давно простаивает, а его оборудование используется другими фирмами. Туда же перешли и работники некогда крупного предприятия.

Как бы то ни было, положение дел в экономике страны далеко от процветания. В целом за январь—сентябрь прошлого года в Казахстане обанкротилась 761 компания, на 4,5 процента увеличилось количество увольнений. Негативные тенденции затронули и обрабатывающую промышленность, где за девять месяцев закрылись 60 производств. Это стало лишним подтверждением если не провала, то серьёзных затруднений Государственной программы форсированного индустриально-инновационного развития (ГПФИИР). Она предусматривает ускоренную диверсификацию экономики, причём к 2020 году доля обрабатывающей промышленности в ВВП должна была превысить 13 процентов, а доля несырьевого экспорта достичь 45 процентов. Первый показатель так и не достигнут, хотя постепенно растёт, а вот во втором случае наблюдается противоположная тенденция. Доля нефти и газа в экспорте составила по итогам прошлого года 63 процента (52,7 процента в 2016 году). Поставки же за рубеж товаров обрабатывающей промышленности сократились за год на 4,2 процента.

Серьёзную пробуксовку в этой сфере вынуждены были признать чиновники. Вице-министр индустрии и инфраструктурного развития Аманияз Ержанов заявил недавно, что из намеченных к вводу в 2019 году 130 индустриальных проектов реализовано только 76. Планы на нынешний год ещё грандиознее — 160 проектов, но будут ли они осуществлены, сказать сложно. Некоторые широко разрекламированные замыслы оказываются «липой». Так, одним из флагманов индустриализации должен был стать завод «Каспий Электроникс» в городе Актау (бывший Шевченко). На нём планировалось производство собственных казахстанских телевизоров и планшетных компьютеров. Однако ни одной единицы техники выпущено так и не было. Руководители предприятия покупали компьютеры в Китае, разбирали их и при каждой проверке имитировали бурную деятельность. В конце концов мошенническая схема была раскрыта. Цеха стояли пустыми, пока в конце прошлого года не стала известна новая специализация предприятия — выпуск мягкой упаковочной тары, или, проще говоря, мешков.

За отказ от социализма гражданам приходится платить очень высокую цену...

**Сергей КОЖЕМЯКИН,**
**соб. корр. «Правды».**

г. Бишкек.

## Россия труда: вектор перемен

***В многогранном творчестве В.И. Ленина нет работ, от которых можно было бы отказаться. Каждая из них какой-то своей стороной сохраняет способность помогать современным коммунистам в борьбе со всевластием частной собственности на просторах необъятной России. В качестве исходной точки осмысления российской современности возьмём ленинское положение о неизбежно порождаемых империализмом переделах мира. Во время перекройки экономической и политической карты планеты выявляются не только «акулы империализма», но и слабые звенья капиталистической цепи.***

ЕСТЬ ВСЕ ОСНОВАНИЯ рассматривать сегодня в качестве слабого звена в системе мирового капитализма и Российскую Федерацию. Прежде всего, режим реставрации капитализма в России не сумел освоить те производительные силы, которые ему достались от советского социализма. Если в 1990 году в мировой экономике на долю РСФСР приходилось около 15% промышленного производства, то нынешняя РФ к 2020 году достигла рубежа около 2%. Его показатели в России находятся на значениях более чем 30-летней давности: ни по одному серьёзному параметру они не достигли уровня 1990 года.

Но несмотря на деиндустриализацию страны, для РФ характерна высокая степень концентрации производства. Сохраняющиеся от советской эпохи производительные силы России ограничивают возможности противодействия обобществлению производства и труда. Например, один из «отцов» приватизации — А. Чубайс, оказавшись назначенным главой Единой энергетической системы, раздробил её на 104 генерирующих компании. Однако менее чем за 10 лет в результате различного рода объединений число компаний сократилось до 8. Это — не следствие политики власти, а объективные потребности производительных сил. То же происходило в гражданской авиации. Единый «Аэрофлот» был раздроблен так, что в иных субъектах Федерации оказалось по несколько авиакомпаний, в том числе имевших по одному самолёту. Но объективный характер экономических процессов привёл к тому, что сейчас осталось менее 10 компаний, занятых пассажирскими авиаперевозками. Косвенным показателем тенденции к концентрации производства в РФ является сокращение численности предприятий. Только за 2018 год их количество снизилось более чем на 200 тысяч единиц.

Примеры можно продолжать, но все они подтверждают важнейший ленинский вывод: современное общество, несмотря на все его зигзаги, движется к социализму. В работе «Карл Маркс» Ленин писал: «Неизбежность превращения капиталистического общества в социалистическое Маркс выводит всецело и исключительно из экономического закона движения современного общества. Обобществление труда, в тысячах форм идущее вперёд всё более и более быстро..., — вот главная материальная основа неизбежного наступления социализма. Интеллектуальным и моральным двигателем, физическим выполнителем этого превращения является воспитываемый самим капитализмом пролетариат».

Состоявшийся в октябре 2019 года пленум ЦК КПРФ подчеркнул: «Состояние российского общества характеризуется клубком острейших противоречий. Они абсолютно сопоставимы с противоречиями начала XX века, которые разрешила Великая Октябрьская социалистическая революция».

Как и век назад, в нынешней России основное противоречие — между производительными силами и производственными отношениями. Надо прямо признать, что противоречие между ними в РФ носит антагонистический характер: производственные отношения реставрации капитализма стали не просто тормозом развития производительных сил, но они не позволяют им ни на шаг продвинуться вперёд. Россия откатилась от позиций, которые занимала 30 лет назад, тогда как производительные силы планеты за это время начали изменяться качественно: всё заметнее переход от машинной материально-технической базы к автоматизации. Но диалектика общественного развития такова, что любые противоречия, достигнув определённой стадии, обязательно разрешаются. Ленин писал: «Усовершенствование техники, концентрируя средства производства и обращения и обобществляя процесс труда в капиталистических предприятиях, всё быстрее и быстрее создают материальную возможность замены капиталистических производственных отношений коммунистическими, то есть той социальной революции, которая представляет собой конечную цель всей деятельности международной коммунистической партии, как сознательной выразительницы пролетариата».

КОНКРЕТНОЕ СОПОСТАВЛЕНИЕ сегодняшней ситуации с обстановкой вековой давности заставляет обратить внимание прежде всего на рабочий класс. Начнём с его материального положения. По данным государственной статистики, шестой год идёт неуклонное снижение его доходов. Более того, РФ вернулась в положение, существовавшее в царской России: часть рабочих имеют зарплату ниже физиологического прожиточного минимума. Это, во-первых.

Во-вторых, в период между Февральской и Октябрьской революциями капиталисты стали практиковать задержку заработной платы для усмирения рабочих. Практика несвоевременного расчёта рабочих вернулась в первой половине 1990-х годов. Её третье пришествие приходится на сегодняшнюю пору. Есть факты, когда зарплата не выплачивается наёмным работникам уже третий и даже четвёртый год.

В-третьих, в последние три года нарастает процесс явочного удлинения капиталистами рабочей недели наёмных работников. Так, в 2018 году 73 миллиона занятых в экономике России выполнили объём работы 81 миллиона человек. Сверхурочная работа в большинстве случаев не оплачивается. Но у этого факта есть и другая сторона: если сверхурочно, фактически в нарушение действующего трудового законодательства, выполнена работа 8 миллионов человек, то существующая в РФ безработица (если, конечно, допустить, что данные официальной государственной статистики соответствуют действительному положению дел) создаётся искусственно. В самом деле, ведь количество безработных, по данным Росстата, не превышает 5 миллионов человек. Но в РФ нет ни одной профессионально-квалификационной группы, в которой сотни тысяч людей не искали бы работу. Даже среди рабочих высокой квалификации их число приближается к полумиллиону. Впрочем, поиском работы заняты и более 300 тысяч специалистов, которых государственная статистика относит к высококвалифицированным. Нынешняя армия безработного пролетариата — прямое следствие погони эксплуататоров за сверхприбылью.

В-четвёртых, уже третий год государство пересматривает нормы, оценивающие условия труда. В результате массово работники лишаются дополнительного отпуска, досрочного выхода на пенсию, специального питания и других льгот, хотя по-прежнему работают во вредных условиях труда. При этом пролетариат лишён наиболее действенного средства защиты своих жизненных интересов: государство предусмотрело в трудовом законодательстве такие требования к организации забастовок, которые практически невозможно выполнить. В этих условиях резко увеличилось количество голодовок, «итальянских забастовок» («работа по правилам»), а число остановок работы без оставления рабочего места («стоп-работа») в 2018 году увеличилось, по сравнению с 2017-м, почти в 1,5 раза.

Существенно обострился крестьянский вопрос. Во-первых, зарплата в сельском хозяйстве в среднем составляет всего 65% от средней зарплаты по стране. Во-вторых, безработица на селе значительно выше, чем в городе. В-третьих, около 20% сельских жителей не имеют земельных наделов, кроме небольших приусадебных участков. В-четвёртых, резко растёт пролетаризация сельского населения.

Однако и рабочий, и крестьянский вопросы в XXI веке имеют свои особенности по сравнению с их характером столетие назад. Принципиальным является коренное увеличение численности и доли рабочих в населении России. Несмотря на деиндустриализацию, в современной РФ промышленный рабочий класс является самой многочисленной социальной группой общества. По данным государственной статистики, в промышленности, на транспорте, в связи и строительстве трудятся более 9,7 миллиона квалифицированных рабочих, занятых преимущественно физическим, исполнительским трудом. К ним надо добавить свыше 9 миллионов рабочих средней квалификации: операторов машин и оборудования, водителей автомобилей и т.д. В этих же индустриальных отраслях сосредоточено около 6 миллионов рабочих, занятых неквалифицированным трудом. Кстати, многие из них имеют приличную квалификацию, но не могут устроиться по специальности. Своеобразным подтверждением этого являются данные Росстата. При сокращении численности неквалифицированных рабочих за последние три года примерно на 450 тысяч человек число претендующих заниматься неквалифицированным трудом... тоже сократилось. 100 тысяч занятых неквалифицированным трудом в поисках рабочего места хотели бы выполнять квалифицированную работу.

Итак, практически 25 миллионов рабочих, то есть более трети всего занятого населения РФ, сосредоточены в индустриальных отраслях российской экономики. Здесь к месту будет заметить, что в последние три года численность и занятых, и безработных представителей рабочего класса остаётся практически неизменной.

Напомним, что в 1917 году общая численность фабрично-заводских рабочих составляла всего 3,5 миллиона человек. Значит, несмотря на деиндустриализацию РФ в последнюю четверть века, сегодня в стране армия рабочего класса более чем в 7 (семь!) раз превышает рабочие батальоны 1917 года, совершившие социалистическую революцию.

Для сравнения: всех руководителей — от генеральных директоров транснациональных компаний до начальников участков и других первичных звеньев производства — Росстат насчитал 5 миллионов человек. Если к ним добавить 4,5 миллиона «специалистов в сфере бизнеса и администрирования», то весь корпус менеджеров составит примерно 9,5 миллиона человек, то есть столько, сколько одних лишь квалифицированных рабочих. А в целом численность рабочих в 2,5 раза больше суммы всех начальников и начальничков разных калибров.

Немногим больше корпус всех специалистов с высшим образованием. Число этих квалифицированных пролетариев умственного труда составляет 12,7 миллиона человек, что вдвое меньше численности индустриального рабочего класса.

На пролетариев нефизического труда средней квалификации приходится, по данным Росстата, чуть больше 9 миллионов человек, то есть столько же, сколько одних лишь среднеквалифицированных рабочих.

Таким образом, занятой части индустриального рабочего класса по численности уступают все другие социальные группы РФ. Но картина будет искажённой, если мы не прибавим сюда, во-первых, 1,4 миллиона индустриальных рабочих, вытолкнутых капиталом в резервную армию труда, в том числе 0,5 миллиона безработных высокой квалификации и почти 0,4 миллиона — средней квалификации; во-вторых, не менее 6 миллионов продавцов, то есть рабочих прилавка; в-третьих, 3 миллиона рабочих сельского и лесного хозяйства, рыбоводства и рыболовства. Следовательно, общая численность рабочего класса РФ (последние опубликованные данные относятся к 2018 году) составляет более 35 миллионов человек.

КОРЕННЫЕ ИЗМЕНЕНИЯ произошли и в российской деревне. Во-первых, доля сельского населения сейчас составляет лишь 27%. Крестьянство перестало быть самым многочисленным классом страны, как это было в 1917 году. Коренным образом изменился социальный состав села: реставрация капитализма окончательно раскрестьянила деревню. В «сфере предпринимательской деятельности без образования юридического лица» (это фермеры или крестьяне, которых государственная статистика относит к «субъектам индивидуальной предпринимательской деятельности») занято всего-навсего 6,8% лиц, вовлечённых в сельскохозяйственную деятельность. В то же время 58,2% тружеников деревенского аграрного сектора являются наёмными, эксплуатируемыми рабочими, сельским пролетариатом. Из них примерно четверть (14,2%) батрачат у современных кулаков и 44% горбатятся на капиталистов-латифундистов.

Одновременно в российскую деревню вернулся фактически патриархальный уклад. По данным Росстата, более трети лиц (35,5%), которых статистика относит к числу занятых сельским хозяйством, живут на самообеспечении. Они трудятся в личных подсобных хозяйствах, их участие в товарно-денежных отношениях, как правило, минимальное.

Раскрестьянивание деревни, приведшее к тому, что большинство её населения попало в положение пролетариев и полупролетариев, с неизбежностью привело к ослаблению в ней социальной базы всевластия частной собственности. Наоборот, объективные условия для антикапиталистического союза рабочего класса и крестьянства более благоприятны, чем век назад.

Сегодня исключительно актуальны слова В.И. Ленина, написанные ещё 115 лет назад, на старте Первой русской революции: «Движение низов поднимает революционную силу; оно поднимает такую массу народа, которая, во-первых, способна произвести настоящую ломку всего гнилого здания и которая, во-вторых, никакими особенностями своего положения не привязана к этому зданию, которая охотно сломит его. Мало того, она, даже не вполне сознавая свои цели, всё-таки способна и склонна сломать его, ибо положение этой народной массы безвыходно, ибо вечный гнёт толкает её на революционный путь, а терять ей нечего кроме цепей. Эта народная сила, пролетариат, кажется такой грозной владыкам гнилого здания, потому что в самом положении пролетариата есть нечто угрожающее всем эксплуататорам. В силу этого самое маленькое движение пролетариата, как бы скромно оно ни было вначале, из какого бы мелкого повода ни исходило, неминуемо грозит перерасти свои непосредственные цели и стать непримиримым, разрушительным для *всего* старого строя».

В отличие от мая 1905 года сегодня в России можно говорить лишь о предреволюционной ситуации. И сдерживающим здесь пока является субъективный фактор. Рабочий класс ещё недостаточно зрел, чтобы выступать авангардом преодоления реставрации капитализма.

Но общество находится в многообещающем движении. Ещё в 2016 году большинство россиян высказывались за сохранение стабильности, так как боялись, что перемены могут только ухудшить положение людей наёмного, эксплуатируемого труда, составляющих абсолютное большинство общества. Ситуация начала меняться в 2017 году, когда впервые более половины респондентов, опрошенных учёными Федерального научно-исследовательского социологического центра Российской академии наук (ФНИСЦ РАН), высказались за перемены.

Тенденция смены настроений очень показательна. Она ясно свидетельствует, что изменения происходят именно в пролетарской среде, включая как рабочих, так и наёмных, эксплуатируемых работников умственного труда. За два последних года стремление к переменам выросло у молодёжи на 7%, у малоимущих, под которыми социологи явно подразумевают прежде всего рабочих, — на 4%, у «среднего класса», куда социологи ФНИСЦ РАН включают наёмных работников, занятых нефизическим трудом, — на 8%.

Не менее показательно, что в буржуазных кругах желание перемен заметно сокращается. В среде представителей малого и среднего бизнеса оно упало с 18% до 13. Оно стабильно держится среди бюрократии на уровне 5%, среди крупного бизнеса — на уровне 4%, среди местных элит — на уровне 2%. Когда социологи задали контрольный вопрос: кто не хочет перемен, — то на него положительно ответили 69% представителей бюрократии и 67% представителей крупного бизнеса; прирост боящихся общественно-политических изменений за 2 года в этих группах увеличился на 14—15%.

Для понимания общественных настроений в РФ важны ответы на вопрос об условиях, в которых могут произойти желательные трудовому народу перемены. 34% опрошенных высказались за проведение перемен при существующем строе, но 53% респондентов считают перемены целесообразными лишь при смене общественно-политического строя. Что касается их характера, то пожелали перемен, аналогичных украинским, 1% опрошенных, а за перемены, ориентирующиеся на США, высказались 3% сограждан. Зато за перемены, приближающие РФ к общественно-политическому устройству КНР, «проголосовали» 18%, к устройству Республики Беларусь — 12%.

На этом фоне очень перспективным является постановление октябрьского (2019 года) пленума ЦК КПРФ с чёткими установками. Во-первых, «КПРФ предстоит воплотить в жизнь народный запрос на широкое наступление против олигархической власти». Во-вторых, «задача коммунистов — не простые перестановки фигур во власти, а коренная смена социально-экономического и политического строя». В-третьих, «партия продолжит борьбу как с буржуазной властью, так и с буржуазной оппозицией. Курс на сотрудничество с любым флангом крупного капитала есть курс на поражение».

Центральный Комитет КПРФ чётко сформулировал установки, вытекающие из ленинской теории и практики классовой борьбы и социалистической революции. Но одновременно Владимир Ильич указывал: постановления принимаются не для того, чтобы их отправлять в долгий ящик, а являются директивами для реальных неотложных действий членов партии. Это наказ нам, коммунистам XXI века. Иначе мы не ленинцы, а значит, и не коммунисты.

**Виктор ТРУШКОВ.**

***У зарубежных братьев по классу***

## Пролетарская поступь

***Массовая акция протеста против принятия антинародного бюджета состоялась на днях в Дели по инициативе Компартии Индии. В колоннах протестующих вместе с коммунистами шли представители и сторонники многих левых партий и движений страны, принадлежащие ко всем слоям индийского общества. Солидарность с рабочими демонстрировали студенты из Всеиндийской федерации студентов (AISF), представители Федерации женщин, ряд других организаций.***

ПРОТЕСТ возглавил Генеральный секретарь КПИ Д. Раджа, который обратился к протестующим с речью. Он особо подчеркнул антинародный характер представленного бюджета на 2020—2021 годы и кратко описал его последствия для трудового народа Индии. Бюджет принимается только в интересах олигархов, он ориентирован исключительно на рост их капиталов. Расходы на повышение благосостояния рабочих, колхозников, детей и женщин, на развитие образования и другие социально значимые проекты неуклонно сокращаются. Последствия серьёзного экономического кризиса, охватившего страну, проигнорированы и не нашли своего отражения при формировании бюджета.

Резкое падение ВВП Индии привело к рекордному за последние 45 лет росту безработицы. Уровень жизни населения падает, протестные настроения растут. Страну сотрясают забастовки. Однако, несмотря на катастрофическую ситуацию, правительство никаких конкретных мер по выходу из кризиса не предлагает, никаких практических шагов не делает. Вместо борьбы с бедностью и безработицей, повышения производительности труда и организации социальной поддержки самым незащищённым слоям населения правительство пошло по пути, очень напоминающему российский вариант решения экономических проблем, оно намерено передать в руки монополий и корумпированных капиталистов самые ценные государственные активы, такие как железные дороги, аэропорты, предприятия ТЭК и т.д. Народ отвечает акциями протеста. Ситуация обостряется.

Очень сомнительно, что, проводя политику приватизации, правительство вообще сможет что-то решить. При таком варианте развития событий социальный взрыв во второй по численности населения стране мира кажется не таким уж невероятным.

Акция протеста проходила в рамках общенациональной недели протестных действий против антинародного бюджета.

**Владимир ХАРЧЕНКО.**

人民网 russian.people.cn People`s Daily Online

**Народный Китай: свершения, задачи, цели**

# Китай заслуживает похвалы, а не атаки за усилия по сокращению распространения коронавируса

***Вспышка нового коронавируса в городе Ухань, расположенном в центральной провинции страны Хубэй, стала объектом международного внимания. 30 января Всемирная организация здравоохранения (ВОЗ) объявила режим чрезвычайной ситуации в мире в связи с распространением коронавируса нового типа 2019-nCov. На протяжении последних недель лидеры разных стран и главы многочисленных международных организаций выражают сочувствие и поддержку Китаю, который активно борется с инфекцией. Различные государства также предоставили щедрую помощь в виде столь необходимых для КНР медицинских принадлежностей.***

ОДНАКО высокопоставленные чиновники и средства массовой информации отдельных западных стран проигнорировали огромные усилия Китая в борьбе с заболеванием и развернули атаку против республики. Их действия не адекватны реальным фактам и чрезвычайно безнравственны. Эту ситуацию можно точно описать китайской пословицей: «бросать камни в упавшего в колодец».

Подобные масштабные бедствия являются самым серьёзным испытанием для всего человечества. Нарушение прав человека в отношении китайцев и азиатов в целом, проявившаяся расовая дискриминация, закрытие границ для въезда китайских граждан требуют бдительного внимания международного сообщества.

Вспышка коронавируса нового типа является ещё одним примером инфекционного заболевания, которое встревожило мировое сообщество. Столкнувшись с критической ситуацией в области общественного здравоохранения, Коммунистическая партия Китая организует работу масс на предотвращение заражений и контроль за распространением заболевания. Центральный Комитет КПК во главе с Генеральным секретарём Си Цзиньпином придаёт большое значение этим мерам, а также интересам людей. В КНР была сформирована ведущая группа по борьбе с вирусом, а также создана всеобъемлющая и многоуровневая система профилактики и контроля над инфекцией. Все соответствующие меры осуществляются упорядоченно и эффективно.

Следует подчеркнуть, что на суперчрезвычайную ситуацию активно прореагировала 31 административная единица Китая. Каждый орган власти приложил все усилия для распределения медицинских ресурсов в соответствии с политикой «сбора пациентов и экспертов, а также для централизации ресурсов и сосредоточения на лечении». Центральным правительством были направлены рабочие группы для помощи местным властям в области руководства улучшением диагностики, лечения, экстренного мониторинга, эпидемиологического расследования, отбора проб и тестирования.

Тридцать тысяч медиков отправились в Ухань для оказания помощи местным коллегам. Работники заводов трудятся круглосуточно, изготавливая маски и защитные костюмы. Своевременно выпускается авторитетная информация о предотвращении распространения заболевания и контроле над ним, улучшается понимание соответствующих политических программ и мер.

Китай также повышает осведомлённость населения о болезни и о способности людей защищать себя от возможного заражения. Крупные больницы «Хошэньшань» и «Лэйшэньшань» были построены за считанные дни. Так называемые зелёные каналы открыты таможней по всей стране для обеспечения быстрого ввоза материалов для предотвращения заболевания и контроля над ним. Гражданские чартерные рейсы привезли «застрявших» за границей китайцев домой. Правительство КНР пообещало покрыть медицинские расходы пациентов, заражённых новым вирусом. Представители разных слоёв китайского населения жертвуют деньги и необходимые принадлежности для борьбы с инфекцией.

Когда вспышка коронавируса была впервые обнаружена, Китай сделал всё возможное для осуществления мер по предотвращению заражений и контролю над заболеванием, обеспечивая максимальную защиту жизни и здоровья людей. КНР также своевременно уведомила ВОЗ и соответствующие страны, активно продвигала международное сотрудничество, а также приняла меры по сокращению распространения вируса за пределы страны. Китай отнёсся с большим вниманием и добротой к иностранным гражданам, демонстрируя свою ответственность.

Решимость, принимаемые меры и их эффективность стали активным ответом Китайской Народной Республики на ситуацию со вспышкой заболевания, а также заслужили уважение со стороны международного сообщества. 30 января генеральный директор ВОЗ Тедрос Аданом Гебреисус высказал в адрес Китая одобрение выдающихся мер, направленных на сдерживание распространения коронавируса. Он отметил: «Китай заслуживает нашей благодарности и уважения». «Мы бы видели гораздо больше случаев инфицирования за пределами Китая к настоящему времени — и, возможно, смертей, — если бы не усилия китайского правительства, а также прогресс, которого оно добилось для защиты своего населения и народов мира», — добавил он.

Всемирная организация здравоохранения уверена в способности Китая взять контроль над распространением инфекции и не рекомендует каких-либо ограничений на поездки и торговлю в связи с этим. Многие страны, в том числе Германия, Франция, Великобритания, Россия, Таиланд, Непал, Тунис, Камбоджа, КНДР и Куба, а также международные организации, включая Европейский союз, Всемирный банк, Шанхайскую организацию сотрудничества, выразили свою признательность и поддержку мер, принимаемых Китаем в борьбе с коронавирусом нового типа.

Однако есть несколько стран, которые в создавшейся ситуации принимают недружественные меры по отношению к Китаю. Иностранные средства массовой информации даже нанесли оскорбление национальному флагу КНР, разместив на его изображении карикатуру на коронавирус. Нестандартное отношение к китайским гражданам наблюдается по всему миру. Любой человек в любой стране может стать жертвой вирусного заболевания независимо от расовой или национальной принадлежности. Любой, разделяющий рациональную, объективную и справедливую позицию, полностью одобрит, выразит уважение неустанным усилиям китайского правительства и населения в борьбе с инфекцией, продемонстрирует народу Китая своё искреннее сочувствие и твёрдую поддержку.

● *Медсестра проверяет пробы.* Фото: **ХУАН ЧУНЬТАО («Жэньминьван»).**

На фоне сложной ситуации китайское правительство уделяет приоритетное внимание безопасности и здоровью людей. В КНР понимают беспокойство отдельных стран в отношении нового вируса, однако международному сообществу следует полностью доверять китайскому правительству, его способности справиться с чрезвычайной ситуацией. Усилия страны по профилактике и борьбе с коронавирусом дали эффективные результаты. Благодаря постоянному обогащению местных ресурсов здравоохранения и оптимизации планов медицинского обслуживания количество вылеченных и выписывающихся из больниц пациентов увеличивается с каждым днём. Китайцы едины в этой борьбе, стремясь положить конец распространению вируса, прилагая все усилия для спасения жизней. В конечном счёте Китай выиграет битву с этой болезнью, как 17 лет назад победил атипичную пневмонию SARS.

**(«Жэньминьван»).**

# Вспышка заболевания не сотрясёт основы экономики

***С распространением коронавируса нового типа в разных местах Китая приняты меры, которые соответствуют общественным ожиданиям, укрепляют уверенность людей в стабильности китайской экономики.***

ПРЕДСЕДАТЕЛЬ КНР Си Цзиньпин во время инспектирования работы по контролю над инфекцией и профилактике заболевания в Пекине подчеркнул, что необходимо координировать решение задач по дальнейшему экономическому и общественному развитию. Одновременно с контролем над заболеванием следует стабилизировать работу по трудоустройству, финансовый сектор, внешнюю торговлю, внешний капитал, инвестиции и ожидания («шесть мер по стабилизации»).

Профилактика и контроль за коронавирусом — это не только деятельность в области медицины и гигиены, это всеобъемлющий процесс, который включает в себя и экономическую работу. Необходимо реформировать, развивать и стабилизировать ситуацию, в частности выполнять задачи по всестороннему строительству среднезажиточного общества и борьбе с бедностью. В ответ на сложные и серьёзные риски и вызовы нельзя прохлаждаться, нужно идти в наступление и координировать разные аспекты деятельности, только таким образом можно преодолевать трудности, минимизировать влияние распространения инфекции на экономическое развитие.

В действительности неожиданная вспышка коронавируса в разной степени оказала влияние на отдельные отрасли и потребителей. Однако воздействие это краткосрочное и фазовое. Некоторые вспомогательные меры уже показывают свои результаты, Китай убеждён в своей способности одержать победу над вирусом и поднять экономику.

По сравнению с борьбой с атипичной пневмонией в 2003 году Китай добился значительного прогресса в объёме и качестве экономики, материальной базе и способности реагирования на чрезвычайные ситуации, а также в системе макрорегулирования. Это результат гибкости и потенциала развития китайской экономики, уверенности в достижении высоких результатов.

Самыми неотложными задачами являются сохранение нормального экономического и общественного порядка, обеспечение поставок медикаментов для борьбы с коронавирусом, гарантия наличия всего необходимого для жизни граждан страны, исключение тревоги в связи с недостаточным снабжением. Кроме этого, на базе требований безопасности и надёжности необходимо содействовать возобновлению деятельности предприятий, восстановить начатые и запустить новые строительные проекты. Особое внимание следует уделить отношениям между администрацией и рабочими, защищая законные права и интересы работников и учитывая при этом интересы всех участников трудового процесса.

Необходимо бороться со вспышкой заболевания, но и стимулировать развитие, в секторе спроса нужно сосредоточивать внимание на стабилизации потребления. Будучи крупной потребительской страной, Китай обладает обширным пространством для экономического развития, ему необходимо прилагать усилия для стимулирования городского и сельского потребления, превращать кризис в возможность расцвета.

Тенденция благоприятного длительного экономического развития не изменится. В условиях переплетения внутренних и внешних рисков и вызовов Китаю необходимо осуществлять макроэкономический мониторинг и механизм предупреждения угроз, контролировать функционирование экономики, изучать «неожиданный удар» и влияние вспышки заболевания на экономику.

В профилактике и контроле над коронавирусом с целью противостояния спаду экономики нужно следовать требованиям, выдвинутым на заседании Постоянного комитета Политбюро ЦК КПК: осуществлять «шесть мер по стабилизации», быть готовым к решению трудных задач. Кроме этого, необходимо выявлять системные преимущества, проводить своевременный анализ, предпринимать стремительные действия. Именно так Китай сможет должным образом дать отпор вирусу, балансировать между контролем над вирусом, профилактикой и экономическим развитием, способствовать стабильному продвижению экономики страны.

Раньше движущими силами экономики были обрабатывающая промышленность и экспорт. И сейчас эти отрасли создают существенную долю ВВП, однако экономика услуг и цифровая экономика играют всё более заметную роль, особенно в вопросах страхования от экономических рисков и неопределённости, вызванных распространением вируса.

После того как вспышка заболевания будет полностью взята под контроль, деятельность, связанная с розничной торговлей и потреблением, как ожидается, активизируется и компенсирует убытки периода карантина.

Прочные основы китайской экономики непоколебимы даже на фоне случившегося. Однако это не должно быть предлогом для легкомысленного оптимизма.

Вспомогательные меры принимаются. Центральный банк Китая влил в общей сложности 1,7 трлн юаней в банковскую систему, чтобы повысить ликвидность и стабилизировать финансовые рынки.

Центральные власти продемонстрировали благоприятную политику в отношении малых и микропредприятий посредством предоставления энергетических ресурсов и сырья, логистических услуг и финансовой поддержки, чтобы помочь им в кратчайшие сроки возобновить производство.

Малые и микропредприятия вносят значительный вклад в китайскую экономику, предоставляя около 80 процентов рабочих мест, свыше 60 процентов ВВП, а также более половины налоговых поступлений. Быстрая и целенаправленная политика стимулирования должна помочь избежать многочисленных случаев банкротства и масштабных увольнений, что могло бы нанести ущерб китайскому обществу.

Некоторые компании энергично возобновили свою работу, многие поступят так же в ближайшие дни. Социальная и экономическая активность выходит «из отпуска», связанного с распространением заболевания. Необходимо укреплять уверенность в том, что вспышка коронавируса нового типа оставит китайскую экономику невредимой в долгосрочной перспективе.

**(«Жэньминьван»).**

● *В провинции Цзянсу идёт ускоренное производство респираторных масок.* Фото: **ЧЖАЙ ХУЭЙЮН («Жэньминьван»).**

# В китайских соцсетях ставят «лайки» России за помощь в противостоянии коронавирусной пневмонии

***В настоящий нелёгкий период многие страны протягивают Китаю руку помощи. Не осталась в стороне и Россия, которая, как всегда, оказывает помощь посильно, бескорыстно и, что характерно, не похваляясь этим.***

«ЭТО ОЧЕНЬ по-русски», «настоящий близкий друг» — подобными фразами китайские пользователи интернета хвалят Россию в соцсетях.

Недавно некоторые их пользователи на основе опубликованных репортажей составили список дел, связанных с помощью, которую Россия оказала Китаю для содействия в противовирусной работе. В списке отмечается, что с 1 февраля из России в Китай начали доставлять медперсонал и материалы медицинского назначения, предназначенные для борьбы с инфекцией. Так, в эпицентр коронавируса город Ухань военно-транспортным самолётом ВВС РФ Ил-76 прилетели 5 эпидемиологов, были доставлены 50 тыс. медицинских масок, переданных безвозмездно российской телекомпанией SPB TV Медиакорпорации Китая, 35 тыс. медицинских масок от правительства Амурской области и муниципалитета города Благовещенска Харбину, а также средства медицинской помощи.

● *Спецборт МЧС России успешно доставил гуманитарный груз для жителей Китая.* Фото: **официальный сайт МЧС РФ.**

9 февраля, согласно сообщениям в соцсетях, Россия доставила в Ухань очередную партию средств медицинской помощи общим весом 23 тонны. Примечательно, что эта статистическая цифра приведена китайской стороной, а, по сообщению министерства по чрезвычайным ситуациям РФ, количество этих средств рассчитывалось по объёму и составило 183 кубометра. Поставив «лайк» этой новости, один из китайских пользователей соцсетей прокомментировал: «183 кубометра по размеру равнозначно комнате площадью 76 кв. метров и высотой 2,4 метра, которая наполнена этими средствами».

На самом деле такую бескорыстную помощь в бедствиях Россия оказывает КНР уже не в первый раз. На памяти многих китайских пользователей интернета Россия предоставила необходимую помощь в ликвидации последствий разрушительного землетрясения в 2008 году. Один из пользователей соцсети вспомнил, что после землетрясения, произошедшего в уезде Вэньчуань на юго-западе Китая, Россия первой из иностранных государств отправила в Китай спасательную бригаду. Более того, тогдашний министр по чрезвычайным ситуациям РФ даже отправил свою дочь в качестве психотерапевта в составе спасательной бригады на работу по ликвидации последствий землетрясения.

«Друг познаётся в беде», «Пусть всегда будет китайско-российская дружба», «Российский народ — наш товарищ» — так выражают своё восхищение и добрые пожелания многочисленные китайские интернет-пользователи.

**(«Жэньминьван»).**

# «Такое возможно только в Китае»: мир становится свидетелем системных преимуществ КНР в борьбе с инфекцией

УХАНЬ, ВПЕРЁД! Китай, вперёд! Новости о противодействии вирусу распространяются ежедневно. Стремительное строительство больниц «Хошэньшань» и «Лэйшэньшань» в Ухане особенно впечатляет. Свыше десяти тысяч строителей совместными усилиями днями и ночами возводили стены больниц, соперничая с быстротой распространения заболевания, подавая большую надежду людям. Международное сообщество высоко оценивает «организованность Китая», отмечает системные преимущества КНР в координации сил. «Такое возможно только в Китае» — данное выражение довольно часто можно увидеть на зарубежных платформах социальных медиа.

Коронавирус — это большой тест на проверку способностей системы государственного управления. Высокоэффективное строительство двух больниц — это всего лишь уменьшенная модель борьбы Китая с коронавирусом. От быстрого обнаружения вирусного гена и до принятия самых масштабных в истории мер по изолированию источников заболевания — всё это свидетельствует о том, что китайское правительство ответственно относится к безопасности жизни и здоровья населения. Многие из принятых им мер даже превзошли требования, прописанные в «Международных медико-санитарных правилах».

Как Китаю удаётся поддерживать такую «быструю скорость»? Откуда страна берёт силы? В настоящее время в мире очень много людей, которые задумываются об этих вопросах. Международное сообщество постепенно приходит к пониманию того, что ответы заключаются в преимуществах китайской социально-экономической системы, которая основывается на воле народа, защите прав и интересов населения, а также стимулировании жизнеспособности и новаторства людей.

Единство стремлений правительства и народа непременно приведёт к победе. В настоящее время наступает ключевой период для людей, заразившихся коронавирусом нового типа и идущих на поправку. Именно в этот момент необходимо опираться на сплочённость и двигаться вперёд. Китай обладает всеми силами для объединения, именно в этой стране господствуют система и общественная среда, которые позволяют эффективно сконцентрировать человеческие усилия, финансовые возможности и материальные ресурсы для профилактики заболеваний и контроля над их распространением. Опираясь на руководство и координацию действий Центрального Комитета КПК, уверенно работая в одном направлении, осуществляя профилактические меры, отвечающие требованиям науки, реализуя адресные политические программы, Китай демонстрирует неиссякаемую мощь.

В случае возникновения трудностей помощь поступает со всех сторон, народная война против распространения заболевания позволяет миру почувствовать несокрушимую волю и непоколебимый дух китайцев.

Даже во время празднования китайского Нового года, когда семьи по традиции собираются вместе, тысячи медицинских работников отправились в провинцию Хубэй. Заводы по производству масок в срочном порядке возобновили работу, строители днями и ночами, не покладая рук, усиленно работали, транспортные департаменты строго следили за распространением вируса... Население Китая объединилось в обороне против коронавируса, проявляются эффективность и авторитет национальной системы управления, изучаются новые способы реагирования на чрезвычайные ситуации в области общественного здравоохранения.

Именно в ключевой момент наиболее очевидными становятся системные преимущества китайской государственности. При твёрдом руководстве Коммунистической партии Китая, благодаря значительным преимуществам системы социализма с китайской спецификой, а также в условиях огромной поддержки международного сообщества КНР непременно одержит победу в борьбе со вспышкой заболевания.

**(«Жэньминьван»).**

● *В городе Вэньчжоу провинции Чжэцзян иностранец-волонтёр измеряет температуру тела жителей.* Фото: **ГУН СЯНЬМИН («Жэньминьван»).**

● *Член спасательной бригады провинции Хунань дезинфицирует улицы.* Фото: **ЛЮ ЦЗЕХУА («Жэньминьван»).**

Вести с Украины

# Чахотке открывают широкую дорогу

***В среду, 26 февраля, в центр Киева вышли медики с требованием не закрывать больницы под предлогом «оптимизации». Свою новую акцию они назвали всеукраинской и направленной против непродуманной медреформы.***

ЗАТЕМ протестующие отправились к зданию правительства. Как объяснил один из участников акции информационному агентству «Регнум», на Украине могут закрыть все противотуберкулёзные диспансеры, а обслуживание их пациентов передать семейным врачам. «Семейные врачи уже заявляют, что если в доме будет больной туберкулёзом, то они просто не пойдут по вызову», — разъяснил медик.

Одна из протестующих заявила представителям СМИ, что работает в детском санатории и приехала в Киев из Шостки (Сумская область): «Мы хотим защитить права наших детей. Наш санаторий — спасательный круг для детей, у которых родители больны туберкулёзом. Они у нас живут, мы их обуваем-одеваем, даём образование. Им некуда больше деваться. А нам сказали, что финансирование прекращается, и что будет с детьми — теперь не ясно. Вот мы и приехали отстаивать их права».

Когда в ходе акции протестующие против медицинской реформы перешли к офису президента, то страсти накалились до того, что один мужчина облил себя бензином и поджёг. Правда, огонь тут же затушили, оказали медицинскую помощь, а через какое-то время мужчина смог подняться с помощью людей. Но жуткие кадры живого пылающего факела показал всей стране телеканал «112.Украина», который вёл прямую трансляцию с акции протеста.

Протестующие требовали поднять зарплату в отрасли и прекратить сокращение медперсонала. С 1 апреля на Украине начинается второй этап медицинской реформы, когда могут быть закрыты психбольницы и противотуберкулёзные диспансеры, а их пациенты окажутся на улице. В таком случае это будет грозить населению катастрофическими последствиями. Предстоит серьёзная «оптимизация» больничной сети. Стационары перейдут на новую систему расчётов, которую уже назвали подлостью и мерзостью по отношению к пациентам и медикам. Ещё в бытность министром здравоохранения гражданки США Ульяны Супрун готовилась почва для закрытия ряда психиатрических стационаров и туберкулёзных диспансеров на том основании, что таких клиник в стране «слишком много», а лечить туберкулёз и психические заболевания якобы можно амбулаторно — под присмотром семейного врача.

Теперь с 1 апреля людям придётся доплачивать за «бесплатную медицину» тысячи гривен, а пациенты с социально опасными диагнозами (тем же туберкулёзом) рискуют вообще оказаться без медицинской помощи.

В минздраве игнорируют даже данные Центра медицинской статистики, которые свидетельствуют: только за 9 месяцев прошлого года заболеваемость активным туберкулёзом, включая рецидивы, среди населения составила 19016 человек, из них насчитывалось 605 детей до 17 лет. Заболеваемость активным туберкулёзом (без рецидивов) — 15562 человека, из них 589 детей до 17 лет.

ПО-ВИДИМОМУ, в минздраве решили «оптимизировать» туберкулёзные и психиатрические диспансеры, так как выделенное финансирование попросту не позволяет содержать все существующие стационары по лечению этих заболеваний. Так, на лечение туберкулёза государство предлагает выделить около 20 тысяч гривен (55,17 тыс. руб.) на человека, тогда как, скажем, лечение резистентных форм (устойчивых к медпрепаратам) по факту может стоить 150—165 тысяч гривен (413,77 — 455,15 тыс. руб.).

«В психиатрии, к примеру, чтобы уложиться в бюджет, нужно будет сократить половину медперсонала. И тогда реально выйти на минимальные зарплаты для оставшихся медиков», — сообщил глава общественной организации «Медицинское право на Украине» Виктор Сердюк.

Что касается сообщений с мест, то запорожские медики уточнили: там готовятся закрыть три из четырёх городских туберкулёзных больниц, а 80% персонала — сократить. После этого на весь город останется 12 фтизиатров и столько же медсестёр этого профиля. Приём больных будет проводиться только на базе тубдиспансера №3, но и там вдвое сократят количество койко-мест (до 200). А ведь именно Запорожье лидирует в стране по темпам распространения туберкулёза.

Аналогичная ситуация и в других областях Украины: на Буковине ликвидируют областной детский противотуберкулёзный санаторий «Садгора» и противотуберкулёзный санаторий «Красноильск».

Как разъяснил бывший главный санитарный врач Украины Святослав Протас, в лечении туберкулёза препараты — лишь одно из средств. Не менее важно просто накормить пациента, ведь туберкулёз — социальная болезнь. Вне тубдиспансеров многие просто не будут лечиться, а значит, резко ухудшится эпидемиологическая ситуация по туберкулёзу, которая в республике и так стабильно тяжёлая.

**В.М.Т.**

Прибалтийский блеф

## Унылый прогноз

ИНСТИТУТ экономики Латвийской академии наук по заказу департамента развития Риги, сообщает интернет-портал Tvnet.lv, недавно провёл новое исследование, результаты которого по-прежнему безрадостны. Речь шла о том, как будет развиваться демографическая ситуация в столице республики в среднесрочной перспективе, если тенденции 2011—2019 годов останутся неизменными.

Вот эти результаты: население Риги к 2030 году сократится до 600 тысяч человек (в настоящее время 633 тысячи), а к 2050 году — до 544 тысяч, то есть через десять лет оно уменьшится на 5,2 процента, а через тридцать — уже на 14 процентов. Следует подчеркнуть, что во вполне благополучной столице Советской Латвии в 1989 году проживали 910455 человек. Теперь же ситуация для жителей города, о чём неоднократно писала «Правда», совсем иная: трудно найти работу, зарплаты малы донельзя, перспектив для молодёжи не предвидится. Вот и покидают люди Ригу в поисках лучшей доли.

Неблагоприятен прогноз и для республики в целом. К 2030 году её население с 1,92 миллиона человек может сократиться до 1,76, а к 2050 году — до 1,49 миллиона.

**Эдгар КРУМИНЬШ.**

## Свалка-рекордсмен

ЛИТОВСКИЕ природоохранники из департамента защиты окружающей среды обнаружили в Вильнюсском районе незаконную свалку, на которой скопилось порядка 400 тонн пластика, сообщает информагентство «Регнум».

Свалку организовала местная компания «Кантрипласт». Дело об административном правонарушении передано в суд. Подчёркивается, что в контролирующие органы неоднократно поступали жалобы на незаконную свалку. Согласно литовским правилам, получать разрешение на складирование неопасных отходов необходимо, если они превышают 5 кубических метров. На этой свалке близ столицы республики скопилось уже 783 кубометра отходов.

Пульс планеты

● ***НЬЮ-ДЕЛИ.*** **Не менее 20 человек погибли и 189 получили ранения в ходе беспорядков в столице Индии, вызванных столкновениями между индуистами и мусульманами, начавшимися после принятия нового закона, упрощающего получение индийского гражданства представителями всех религиозных меньшинств за исключением исповедующих ислам. Глава столичного правительства Арджинд Керджиwал попросил премьер-министра страны ввести в районы города, охваченные волнениями, армию. В Нью-Дели закрыты школы и действует запрет на проведение митингов и собраний.**

● ***СКОПЬЕ.*** **Тысячи сторонников оппозиции вышли на улицы столицы Северной Македонии. Манифестанты выразили недовольство действиями экс-премьера Зорана Заева, который, как они утверждают, превышал властные полномочия. Марш, организованный Внутренней македонской организацией — Демократической партией за македонское национальное единство, состоялся на фоне подготовки к досрочным парламентским выборам, назначенным на 12 апреля. Начать расследование в отношении бывшего главы кабмина оппозиция потребовала после того, как к её представителям попала запись телефонного разговора Заева, где речь якобы шла об оказании влияния на прокуратуру и судебную систему. В Социал-демократическом союзе Македонии — партии Заева отрицают все обвинения.**

● ***ВИННИКИ.*** **37 тысяч бутылок водки уничтожены в этом городе на западе Украины. Министр юстиции Денис Малюська назвал это крупнейшей публичной утилизацией алкогольных напитков в истории страны. По его словам, так власти заботятся о потребителях, поскольку «неизвестно, какие последствия имело бы попадание такого самопала на прилавки». Как отмечают в минюсте, 14 тонн конфискованного спиртного разлили в большие баки и отправили на предприятие, занимающееся очисткой сточных вод.**

● ***ЛОНДОН.*** **Британский банк HSBC официально объявил о намерении сократить в течение трёх лет не менее 35 тысяч сотрудников по всему миру. В первую очередь увольнения коснутся инвестиционного департамента, который, как заявил и.о. гендиректора финучреждения Ноэл Куинн, должен стать более конкурентоспособным. Ранее HSBC сообщил о падении прибыли за 2019 год более чем на 5 млрд фунтов стерлингов. Наибольшие урезания штата коснутся европейских представительств банка.**

***(По сообщениям информагентств подготовила Алёна ДУНАЕВА).***

Латинская Америка

# Высокие технологии ради прогресса

***На Кубе вступило в силу новое правительственное постановление 2/2020 о компаниях, работающих в сфере высоких технологий. Его основная цель — оказывать большее влияние на экономику.***

НА ПРЕСС-КОНФЕРЕНЦИИ министр науки, технологий и окружающей среды Кубы Эльба Роса Перес пояснила, что таким образом выполнена одна из задач намеченной программы развития страны — направление №114 «Экономическая и социальная политика партии и революции».

В документе указывается на необходимость продвижения компаний с интенсивной исследовательской деятельностью. По словам министра, это сможет замкнуть производственные циклы, продвигая товары и услуги с высокой добавленной стоимостью с акцентом на внешний рынок.

Член кубинского кабмина добавила, что новый указ содержит три дополнительных положения, определяющих элементы, которые будут характеризовать тип предприятия, возможности его управления и важные налоговые льготы. Она заверила, что высокотехнологичные компании представляют собой способ соединения знаний с производством, который должен отличаться наличием высоких технологических стандартов и высокой квалификацией специалистов.

Уже известно, какие компании смогут получить необходимую категорию в краткосрочной, среднесрочной и долгосрочной перспективе.

Постановление 2/2020 ратифицирует намерение кубинского государства продолжать содействовать развитию и инновациям на научной основе. Дополнительные резолюции, которые касаются министерств науки, технологий и окружающей среды, труда и социального обеспечения, финансов и цен, отвечают необходимости укрепления социально-экономической системы Кубы и социалистических государственных предприятий.

**(Пренса Латина).**

# Евросоюз обрёл новое «сердце»

***О существовании Гадгейма — крохотной баварской деревушки — знали отнюдь не многие даже в самой Германии. Но выход Великобритании из Евросоюза моментально превратил маленькое селение в одну из европейских достопримечательностей: ведь оно стало географическим центром ЕС.***

«СЕРДЦЕ» евросообщества уже неоднократно меняло своё местоположение: с течением лет и расширением союза эта точка на карте перемещалась от страны к стране, от одного населённого пункта к другому. После присоединения Хорватии в 2013-м почётный статус получила община Вестернгрунд, находящаяся в 55 километрах от Гадгейма. А когда год спустя в составе ЕС появился французский автономный остров Майотта, географический центр вновь сдвинулся, правда, всего на 500 метров. В целом же ФРГ является «пупом Старого Света» все последние 15 лет.

Население Гадгейма, состоящее из 80 человек, одолевают противоречивые чувства в связи с присвоением их деревушке неофициального, но почётного статуса. «До сих пор к ЕС только присоединялись. Впервые его покидают. Надеюсь, что в следующий раз «центр тяжести» изменится благодаря вхождению в евросообщество нового государства, а не из-за ухода очередного члена», — цитирует бургомистра Гадгейма агентство «Рейтер».

Пока же маленькое селение, проснувшееся знаменитым 31 января, готовится к наплыву гостей: ведь только за последние четыре года соседний Вестернгрунд, теперь уже экс-центр ЕС, посетили свыше 10 тысяч туристов. Кстати, благодарные жители деревушки предложили присвоить британскому премьер-министру Борису Джонсону звание почётного гражданина Гадгейма.

**Елена МОРОЗОВА.**

Белорусский пример

***В агрогородке Восход Могилёвского района республики открылся обновлённый детский сад, сообщает БЕЛТА.***

# Городским детсадам не уступает

«СДАЧИ в эксплуатацию обновлённого садика мы ждали чуть больше года: работы на объекте начались в декабре 2018-го, — рассказали в райисполкоме. — За это время старое 1977 года здание было не только модернизировано, но и расширилось за счёт пристройки. Площадь объекта стала больше в полтора раза. Это позволило существенно увеличить так называемую проектную мощность единственного в агрогородке дошкольного учреждения и, к радости родителей, обеспечить местами в детсаду практически всех желающих».

После реконструкции детский сад может принять 105 воспитанников, в то время как до начала ремонта его посещали 75 малышей. Теперь же работает шесть групп: две в старой части здания и четыре — в новой. К слову, число сотрудников — как педагогов, так и техперсонала — тоже планируется увеличить. Сегодня здесь трудятся 11 воспитателей и 11 технических работников.

«Мы особенно гордимся тем, что обновлённый детсад в нашем Восходе в техническом плане не будет уступать городским садикам, — подчеркнула заведующая учреждением дошкольного образования Галина Цыганчук. — Здесь есть всё необходимое для комфортного пребывания ребятишек: тёплые полы, новый пищеблок с современным оборудованием, кабинет медсестры, просторные и светлые детские комнаты, благоустроенные площадки и многое другое. Большая радость для нас и малышей — новый музыкальный зал, которого не было до ремонта».

Фото **БЕЛТА.**

Международное обозрение

***Пытаясь остановить рост влияния Китая, США расширяют фронт подрывной активности. Помимо «традиционных» полей соперничества вроде Тайваня и Южно-Китайского моря, борьба охватила государства Океании.***

# Битва за океан

### Антикитайский кулак

С большим размахом отметили в Японии 60-летие Договора о взаимном сотрудничестве и гарантиях безопасности. Заключённый между Токио и Вашингтоном, он закрепил оккупацию страны американскими войсками. «Договор является стержнем внешней политики и безопасности Японии. Это нерушимая основа, которая защищает мир и гарантирует процветание», — заявил премьер-министр Синдзо Абэ.

На первый взгляд, это парадокс. Спекулируя на идеях возвращения былого величия, в том числе военного, Абэ не только не подвергает сомнению союз с США, но и всячески его укрепляет. Объяснение можно найти в совместном заявлении МИД и минобороны двух стран, сделанном по случаю юбилея. В нём говорится о «непоколебимой решимости продолжить укрепление альянса», способствующего «реализации совместной концепции свободного и открытого Индо-Тихоокеанского региона».

Эта идеологическая доктрина используется как прикрытие антипекинской стратегии. Под лозунгом «свободы и открытости» судоходства военные корабли вторгаются в территориальные воды КНР в Южно-Китайском море. А «свободу и открытость» инвестиций эксплуатируют для дискредитации проекта «Один пояс, один путь». В том смысле, что Китай эти требования не обеспечивает — в отличие от США и их сателлитов.

Капитал любого буржуазного государства стремится к расширению своего влияния. Это абсолютный закон, и различия могут быть лишь в масштабах и конкретных формах. Экспансия японского капитала неизбежно наталкивается на растущее могущество Китая. Возможность преодоления данной преграды правящий класс видит в союзе с США, озабоченными той же проблемой. По этой причине военно-политическая связка двух стран крепнет, и ни о каком выводе 54-тысячного американского контингента речи не идёт. Из влиятельных партий Японии денонсировать договор 1960 года и вывести иностранные войска требуют лишь коммунисты. На прошедшем недавно XXVIII съезде Компартии правительство было подвергнуто критике за милитаризацию и объединение с американским империализмом.

Оценка коммунистов верна: для укрепления антикитайского альянса США способствуют превращению Японии в мощную военную державу. На открытии очередной сессии парламента Абэ призвал депутатов представить свои предложения по конституционным поправкам. Речь идёт об изменении 9-й статьи, которая запрещает создание армии и участие в вооружённых конфликтах. Её ревизия началась десятилетия назад с создания Сил самообороны. Теперь японские власти хотят окончательно закрепить существование полноценной армии. Абэ называет это своей «исторической миссией».

Выступление премьера стало стартом реформы, хотя прежде наблюдатели связывали её с окончанием летних Олимпийских игр в Токио. К форсированию событий власти могла подтолкнуть недвусмысленно выраженная позиция США. Если прежде в Вашингтоне старались хотя бы внешне держаться нейтралитета, то теперь милитаризации союзницы дан зелёный свет. По словам американского посла Джозефа Янга, Япония как суверенное государство имеет право приводить вооружённые силы «в соответствие с изменяющимися потребностями безопасности». Отметив, что страны выходят за рамки модели, при которой США выступают в роли «меча», а Япония — в роли «щита», дипломат одобрил «новые принципы обороны». Они, добавил Янг, позволят Токио противостоять «вызовам эпохи». А чтобы ни у кого не возникло сомнений, посол подчеркнул: обе страны разделяют опасения относительно политики Пекина.

Формируемый кулак тщательно закаляется. На острове Кюсю прошли манёвры «Лесной свет» с участием экспедиционного отряда корпуса морской пехоты США и японских военнослужащих. На другом конце архипелага — острове Хоккайдо — наземные и воздушные подразделения отрабатывали действия в ходе двухнедельных учений «Северная гадюка». Но самыми масштабными стали военные игры «Железный кулак». Больше месяца, с 17 января по 21 февраля, американские морские пехотинцы и японская амфибийная бригада быстрого реагирования тренировались в высадке десанта и освобождении занятых противником островов.

Ускоренными темпами осуществляется перевооружение. В рекордном по своему объёму оборонном бюджете Японии предусмотрены средства на разработку новых истребителей и самолётов радиоэлектронной борьбы, а также увеличение флотилии разведывательных космических спутников. И это не считая закупок новейшего американского вооружения, включая самолёты F-35 и системы ПРО «Иджис».

Доказывая верность «союзническому долгу», Япония отправила на Ближний Восток ракетный эсминец и два противолодочных самолёта. Они займутся патрулированием омывающих Иран вод Оманского залива и Аравийского моря. И хотя формально в созданную Вашингтоном коалицию группировка не вошла (Абэ не смог проигнорировать мнение 60 процентов граждан, выступающих против операции), сам факт говорит о многом. Япония продемонстрировала амбиции, выходящие далеко за линию её границ.

### «Четверной союз»

В США ближневосточную миссию Японии приветствовали. И примеров такой кооперации всё больше. Вместе с Вашингтоном Токио поддерживает тайваньских сепаратистов. После победы на президентских выборах Цай Инвэнь глава японского МИД Тосимицу Мотеги назвал Тайвань ценным другом, добавив, что Япония «будет стремиться к дальнейшему углублению сотрудничества».

Результаты январских выборов на острове стали серьёзным успехом японо-американского союза. Выступающая против нормализации отношений с КНР Демократическая прогрессивная партия (ДПП) и её лидер Цай Инвэнь сохранили власть. А ведь сравнительно недавно это казалось маловероятным. Коррупционные скандалы, непопулярная пенсионная реформа и стагнация экономики привели к снижению популярности правительства. На местных выборах в 2018 году победила партия «Гоминьдан», требующая сближения с Китаем.

Недопущение окончательного провала ДПП стало главной задачей США. В центр информационной кампании были поставлены события в Гонконге, которые интерпретировались как провал выдвинутого Пекином принципа «одна страна, две системы». Тайваньские власти предоставили убежище сотням участников погромов, бежавших из Гонконга в страхе перед заслуженным наказанием. Частью антикитайской истерии стал «закон против проникновения», направленный на борьбу с влиянием «враждебных внешних сил». Под этим предлогом началось преследование оппозиции.

После победы ДПП проамериканский вектор Тайбэя стал неприкрытым. По словам Цай Инвэнь, Китай должен смириться с независимостью острова. В феврале США посетил избранный вице-президентом Лай Циндэ. Он встретился с руководством Совета национальной безопасности, конгрессменами и самим Трампом. Подобные переговоры стали первыми за сорок лет — с тех пор, как Вашингтон признал КНР и прекратил с островом официальные дипотношения. В Пекине назвали эти шаги недопустимыми и наносящими серьёзный ущерб китайско-американским связям.

Тайвань — далеко не единственный фронт борьбы против Китая. В последние месяцы активизировалась работа в рамках «четвёрки». Такое неформальное название носит проект военно-политического альянса США, Японии, Австралии и Индии. За последние месяцы прошли две встречи руководителей их внешнеполитических ведомств.

Искусственно разжигаются региональные конфликты. Командующий Тихоокеанским флотом США Джон Аквилино пообещал региональным союзникам помощь в территориальных спорах с КНР. Вскоре после этого Индонезия уличила китайских рыболовов в заходе в свою исключительную экономическую зону и послала в этот район военные корабли и истребители. Территориальные претензии Пекину предъявила Малайзия, пригрозившая наращиванием группировки ВМС в Южно-Китайском море.

А чтобы посылаемые сигналы были истолкованы правильно, США провели недалеко от китайских рубежей крупные военные манёвры. В стартовавших 25 февраля в Таиланде учениях «Золотая кобра» участвуют 29 стран и 8 тыс. военных. Из них 5,5 тыс. — американцы.

### Поводок для островов

В арену ожесточённого противостояния превращаются просторы Океании. Почти полтора десятка островных государств, не говоря о колониальных владениях США, Франции и Австралии, долгое время находились на периферии глобальной политики. Зависимость от финансовой помощи и давления делала их пешками, по указке голосующими в ООН и за бесценок отдающими «покровителям» свои ресурсы. Среди последних — медь, кобальт, золото, редкоземельные металлы, а кроме того, сравнимые по площади с крупнейшими странами мира исключительные экономические зоны.

В Китае с его стратегиями «Один пояс, один путь» и «Сообщество единой судьбы человечества» Океания увидела альтернативу. За последние годы КНР реализовала здесь множество проектов, включая строительство жилья и транспортной инфраструктуры. Ещё одним аргументом в пользу Пекина является его участие в программах по смягчению последствий изменения климата. Сильнее всего эта проблема затронула именно Океанию, так что позиция саботирующих Парижское соглашение США и Австралии не находит здесь сочувствия.

Общие настроения выразил премьер-министр Фиджи Франк Байнимарама. На последнем саммите Форума тихоокеанских островов он обрушился с критикой на Австралию, считающую Океанию своей собственностью и диктующую ей указания. Совсем иным, добавил политик, является курс КНР. Важным симптомом стал разрыв Соломоновыми Островами и Кирибати дипотношений с Тайванем в пользу Пекина. Кроме того, за последние месяцы КНР посетили делегации Тонги, Микронезии, Кирибати и ряда других стран. Каждый из визитов сопровождался заключением договоров в рамках «Пояса и пути».

Перемены вызвали ответную реакцию. Во-первых, Океанию пытаются переманить подачками. Об увеличении помощи региону объявили США, Япония и Австралия. Последняя создала специальный фонд финансирования инфраструктуры с капитализацией 2 млрд долл. Во-вторых, развёрнута информационная война. Китай бездоказательно обвиняют и в планах создания военных баз, и в подкупе местных властей, и даже в желании отторгнуть от Франции Новую Каледонию.

В-третьих, в Океанию направляются дополнительные войска. «Действия Китая создают угрозу нашим союзникам. Мы должны быть там!» — откровенничают в Пентагоне. США объявили о расширении программы «Тихоокеанский путь». Запущенная в 2014 году, она предусматривает продолжительные — до полугода — командировки подразделений американской армии в регион. Там они участвуют в совместных учениях и тренируют силовые структуры. В этом году программа будет рекордной по охвату, затронув Восточный Тимор, Фиджи, Палау, Вануату, Тонгу и Папуа — Новую Гвинею. «Это позволит создать степень присутствия, которая нам нужна», — заявили в Вашингтоне.

Важным форпостом американских войск является Сингапур. Власти страны продлили размещение здесь баз США до 2035 года. Кроме того, они будут расширены с целью постоянного базирования эсминцев и крейсеров. Дополнительные силы, в том числе высокоточное оружие, переброшены на остров Гуам.

Наконец, против «отступников» используется мощный прессинг. Сразу после установления дипотношений с Китаем губернатор одной из провинций Соломоновых Островов — Малаиты — фактически поднял мятеж. По словам Даниэля Суидани, он не признаёт соглашений с Пекином и начинает процесс отделения. «Мы попросили США и Австралию обеспечить безопасность Малаиты и уберечь нас от Китая», — сообщил губернатор. Он призвал Вашингтон и Канберру построить на острове глубоководный порт с военной базой и начать патрулирование.

Призыв к интервенции не просто услышан — его ждали и готовили. Ещё в августе, за месяц до официального решения о сближении с КНР, Малаиту посетила делегация госдепартамента США и Пентагона. С тех пор заокеанские чиновники гостят здесь регулярно. К травле правительства Соломоновых Островов подключились американское руководство — вплоть до вице-президента Майка Пенса — и ведущие СМИ. Журнал «Экономист», считающийся рупором глобального капитала, посвятил этой теме целую статью. В ней утверждается, что Пекин выплатил депутатам парламента островного государства по 242 тыс. долл. и теперь хочет превратить архипелаг в свою крепость.

Дело подводится к повторению ситуации двадцатилетней давности, когда под предлогом разрешения межнационального конфликта в страну были введены австралийские и новозеландские войска. Агрессия и экспансия были и остаются главными орудиями капитализма по всему миру.

**Сергей КОЖЕМЯКИН,**
**политический обозреватель «Правды».**

# Огонь — на себя!

## 1 марта исполняется 20 лет массовому подвигу бойцов 6-й роты псковских десантников

***Гвардии подполковник Марк Евтюхин, не обращая внимания на раны, под свист пуль и рассекающие осколки кричал в рацию: «Карат»! «Карат»! Я «Аврора»! ... лево 50! Огонь — на себя!!! Прощайте, мужики!» Хронометр засёк: 6 часов 10 минут 1 марта 2000 года. На этом связь прервалась, потому что в ярости Евтюхин расстрелял рацию.***

...НА ВЫХОДЕ из Аргунского ущелья в Чечне почти сутки шла кровавая схватка 3200 боевиков и наёмников с девятью десятками десантников 6-й роты 2-го батальона 104-го гвардейского парашютно-десантного Краснознамённого полка 76-й гвардейской воздушно-десантной Черниговской Краснознамённой дивизии. День был знаковым: приказом НКО СССР от 1 марта 1943 года №107 «за мужество и героизм личного состава, проявленные в ходе Сталинградской битвы», 157-я стрелковая дивизия преобразована в 76-ю гвардейскую стрелковую дивизию. Приказ подписал Верховный Главнокомандующий Вооружёнными Силами СССР И.В. Сталин. А пятьдесят семь лет спустя потомки бойцов Великой Отечественной войны бились насмерть с новыми врагами Отчизны. Все служили в 104-м гвардейском парашютно-десантном полку, который дислоцирован на берегу реки Черёха, что под Псковом, где 23 февраля 1918 года в первых боях родилась Красная Армия.

● *Строевой смотр 104-го гвардейского полка перед командировкой группировки в Чеченскую Республику возглавляет гвардии полковник Андрей Сердюков (сейчас командующий ВДВ), в первой шеренге слева гвардии подполковник Марк Евтюхин.*

Осенью 1999 года командир 2-го батальона гвардии подполковник Марк Евтюхин — бывший член КПСС, навсегда оставшийся верен коммунистическим убеждениям, — собрал делегацию офицеров, старшин и рядовых, с которой выехал на место подвига Героя Советского Союза Александра Матросова в деревню Чернушки Локнянского района Псковской области. У монумента они дали клятву не посрамить честь гвардейцев и слово своё сдержали.

7 сентября того же года с территории Чеченской Республики в Дагестан ворвались тысячи боевиков и наёмников. Сюда перебросили части Воздушно-десантных войск. Началась вторая Чеченская война. В конце декабря 1999 года группировка 76-й гвардейской воздушно-десантной Черниговской Краснознамённой дивизии под командованием гвардии полковника Геворка Исаханяна совершила марш-бросок в 350 километров на высоте 2400 метров от населённого пункта Шали до перевала Харами. Десантники блокировали с трёх сторон город Ведено, вытеснив наёмников и боевиков в горные районы Чечни. За мужество и доблесть Геворк Исаханян получил звание «Герой России».

Исполнявший обязанности командующего объединённой группировкой войск на Северном Кавказе Герой России генерал-лейтенант Геннадий Трошев 21 февраля 2000 года принимал парад на аэродроме в Чеченской Республике в честь Дня защитника Отечества. В своей речи он сказал, что с боевиками покончено, остались лишь отдельные группы сопротивления, готовые сдаться. А стратегами «пятой колонны» уже была разработана программа по нападению на Дагестан, в которой попутно ставилась задача отомстить десантникам 76-й гвардейской воздушно-десантной дивизии. Главари боевиков, скрывавшихся в Аргунском ущелье, призывали своих «братьев» в Москве и Грозном не жалеть денег для освобождения Ичкерии.

Из Москвы поступил приказ генерал-лейтенанту Трошеву выставить роту псковских (!) десантников на выходе из Аргунского ущелья у селения Улус-Керт. Хаттаб и Басаев двинулись на Дагестан во главе отрядов числом 3200 наёмников и боевиков, чтобы захватить три населённых пункта, взять заложников и диктовать свои условия руководству России.

Десантникам не выдали разведданных, и они не знали о числе бандитов, двигавшихся им навстречу. 29 февраля в 12.20 разведдозор десантников столкнулся с передовым отрядом моджахедов, открыл по ним огонь, забросал их гранатами, двоих взял в плен. Боевики вопили, чтобы их пропустили, якобы «командиры договорились». Гвардии старший лейтенант Алексей Воробьёв, командовавший разведчиками, связался с гвардии подполковником Марком Евтюхиным, доложил обстановку. Тот вышел на связь с командованием группировки, откуда поступил приказ: «Предложить сдаться! В противном случае всех уничтожить!» По радиоперехвату он стал тут же известен Хаттабу, издавшему собственное распоряжение: «Смести с лица земли! Продолжить движение!» Завязался встречный бой, продолжавшийся около суток.

Десантники не отступили ни на шаг. Никто из гвардейцев не сбежал и не бросил оружия. Московские «бизнесмены войны» в бессилии не знали, что предпринять. Они запретили оказывать помощь роте десантников. Буквально рядом, в 5—10—15—20 километрах располагались группировки 76-й и 106-й гвардейских воздушно-десантных дивизий, несколько батальонов морской пехоты, группы спецназа ГРУ, дальнобойная артиллерия, авиация. В тот момент в Чеченской Республике находилось порядка 100 тысяч федеральных войск и войск МВД. Но они не получили приказа о поддержке 6-й роты.

Два 120-миллиметровых миномёта стреляли по десантникам из селения Сельментаузен, находившегося в тылу роты. Однако гвардейцы с высоты 776.0 не отходили. Вечером 29 февраля «Чёрный араб» бросил в бой отборные отряды «Джимар» и «Белые ангелы» по 600 человек, но и это не изменило ситуацию в пользу бандитов. Видя, что прорыв не удаётся, боевики обратились к десантникам, предлагая десятки миллионов долларов за проход. Раньше подобные предложения принимались. Но десантники 6-й роты не поддались и решили стоять, пока не подойдёт подкрепление. На помощь в 3 часа ночи прибежали 15 разведчиков 4-й роты во главе с гвардии майором Александром Доставаловым. Метров восемьсот не дошли до места боя 35 разведчиков с командиром Сергеем Ба̀раном, когда ему по рации поступил приказ: «Прекратить движение!»

— Пришла первая рота. Если бы в ночь с 29-го на 1-е решились на прорыв, оставались шансы живых и раненых вытащить оттуда. Не такие великие потери были бы. Но... не пустили нас. Кто не пустил — неизвестно. Начальнику разведки просто сказали: «Давай обратно». И оставили всех своих там... — рассказывал разведчик Александр Хоботов.

По воспоминаниям чудом оставшегося в живых гвардии старшего сержанта Героя России Александра Супонинского, бандиты шли в атаку практически без остановки.

— Только отобьём один вал, накатывается следующий. Шли в полный рост с криками «Аллах акбар!». В разных местах завязывались рукопашные схватки. Был рядом с подполковником Евтюхиным, майором Доставаловым, капитаном Романовым, когда 1 марта боевики находились в десятках метров. Мы слышали их разговоры. Думал покончить с собой, чтоб не попасть в плен, — с волнением говорил Супонинский. — Утром погибли Евтюхин и Доставалов, несколько десантников. Нас осталось трое: гвардии капитан Виктор Романов, Андрей Поршнев и я. У Романова взрывом мины оторвало ноги, но он находился в полном сознании, приказал нам уходить, добавив: «Хоть вы останетесь живы...» Мы с Андреем, раненные, скрываясь за деревьями, спустились к своим.

Десантники 6-й роты стояли насмерть. Раненый гвардии старший сержант Сергей Медведев бросился с гранатой в гущу врагов. Память о нём хранят в городе Бийске Алтайского края. По приказу лейтенанта Кожемякина бросился за помощью гвардии ефрейтор Александр Лебедев, но нарвался на боевиков. Расстрелял всю пулемётную ленту и рванулся с гранатой на боевиков. Он из деревни Подбережье Псковского района. Обоим было присвоено звание «Герой России» (посмертно). Гвардии лейтенанта Дмитрия Кожемякина наёмники хотели взять в плен, но мастер спорта по рукопашному бою сразил насмерть 11 бандитов. Ему выстрелили из подствольного гранатомёта прямо в грудь. При зачистке высоты уже мёртвому Марку Евтюхину выстрел сделали в висок.

● *Звезду Героя России Марка Евтюхина получает его вдова Лилия Евтюхина.*

Раненого Евгения Владыкина пытали, требуя выдать расположение 6-й роты. Он ничего не сказал. Десантника раздели, избили, прикладом проломили череп. Наёмники считали, что убили, а он утром очнулся, снял сапоги с мёртвого Сергея Бакулина, взял бушлат, брюки, пулемёт и вышел к своим. Раненый Вадим Тимошенко спрятался в ветвях срубленной снарядом верхушки бука, увидев, что боевики двинулись на зачистку. Когда стало тише, он выбрался в расположение группировки. На пулемётчиков Романа Христолюбова и Алексея Комарова утром 1 марта вышел тяжело раненный гвардии старший лейтенант Алексей Воробьёв: оказалось, что у него перебита аорта на ноге. Он приказал товарищам идти за помощью. Те вернулись с подмогой через 4 часа, но было поздно. Воробьёв истёк кровью.

В бою на выходе из Аргунского ущелья 6-я рота уничтожила свыше 1500 головорезов, но и смертью храбрых пали 84 десантника. 22 присвоено звание «Герой России», из них 21 — посмертно, 68 стали кавалерами ордена Мужества, 63 — посмертно.

Героями России (посмертно) стали все 13 офицеров 6-й роты: гвардии подполковник Марк Евтюхин (Йошкар-Ола, Республика Марий Эл), гвардии майор Сергей Молодов (п. Чвакуш, Челябинская область), гвардии майор Александр Доставалов (Уфа, Башкортостан), гвардии капитан Роман Соколов (Рязань), гвардии капитан Виктор Романов (п. Сосьва, Свердловская область), гвардии старший лейтенант Алексей Воробьёв (Псков — с. Кандауровка, Оренбургская область), гвардии старший лейтенант Дмитрий Петров (Ростов-на-Дону), гвардии старший лейтенант Андрей Панов (Смоленск), гвардии старший лейтенант Андрей Шерстянников (Усть-Кут, Иркутская область), гвардии старший лейтенант Александр Колгатин (Камышин, Волгоградская область), гвардии лейтенант Олег Ермаков (Брянск), гвардии лейтенант Александр Рязанцев (д. Войново, Орловская область), гвардии лейтенант Дмитрий Кожемякин (Ульяновск — Санкт-Петербург).

Мною совместно с членом Союза писателей России Владимиром Клевцовым по просьбе командира 76-й гвардейской воздушно-десантной Черниговской Краснознамённой дивизии (1995—2005) гвардии генерал-майора С.Ю. Семенюты написана книга «Шаг в бессмертие» о подвиге 6-й роты, где собраны очерки обо всех героях-десантниках. Она была представлена 18 апреля 2008 года Героем России генералом В.А. Шамановым на вечере памяти 6-й роты на комплексе «Поклонная Гора» в Москве. Опубликованные факты полностью соответствуют действительности.

**Олег ДЕМЕНТЬЕВ,**
**корр. «Правды».**

г. Псков.

## Шахматы

**Под редакцией международного гроссмейстера Константина Чернышова**

# Юбилей композитора

***В Центре шахматной культуры и информации Государственной публичной научно-технической библиотеки (ГПНТБ) прошёл вечер, посвящённый 75-летию его руководителя Николая Кралина, шахматного композитора, мастера спорта СССР, международного мастера, гроссмейстера по шахматной композиции.***

ПОЗДРАВИТЬ Николая Кралина пришли известные в шахматном мире профессионалы. А Николай Иванович в честь своего юбилея показал присутствовавшим свой знаменитый этюд-задачу «Чёрный квадрат». Центр шахматной культуры и информации ГПНТБ России — совершенно уникальное образование, подобного которому нет больше ни в одной российской библиотеке. Создан он в 2006 году (первоначально Кабинет шахматной информации) с целью качественного обслуживания широких слоёв населения России, в первую очередь школьников, студентов, педагогов шахматного образования.

Николай Иванович сумел привлечь к работе выдающихся личностей, международных гроссмейстеров, известных и почитаемых во всём шахматном мире. Наладил взаимодействие с государственными учреждениями и общественными организациями:

— Российским государственным социальным университетом и Российским государственным университетом физической культуры, спорта и туризма — по вопросам профессионального шахматного образования;

— Государственной научной педагогической библиотекой им. К.Д. Ушинского — по проблемам дополнительного шахматного образования в системе образования РФ;

— Центральным домом шахматиста им. М.М. Ботвинника;

— Общероссийской общественной организацией «Шахматные надежды России».

По вопросам книгообмена и обмена информацией специалистами Центра предусмотрено сотрудничество с известными международными организациями:

— Ken Whyld Association — Международной библиографической шахматной ассоциацией при участии ведущих стран мира;

— Chess Collectors International — Международной ассоциацией шахматных коллекционеров и историков;

— Шахматной федерацией США (по вопросам шахматного образования).

В планах Центра под руководством Николая Кралина — создание единого сводного каталога по шахматной литературе; разработка универсальной шахматной классификации и внедрение её в региональные шахматные библиотеки России; создание электронного научно-образовательного депозитария шахматной литературы для использования его в системе образовательных учреждений РФ, а также электронной библиотеки раритетных шахматных изданий и интернет-музея шахмат.

Сделано Николаем Ивановичем очень много, но ещё больше предстоит сделать. Он искренне беспокоится о будущих поколениях, о том, чтобы сохранить шахматное наследие лучших теоретиков, педагогов, чемпионов мира.

### Из творческой мастерской

**Н. Кралин**

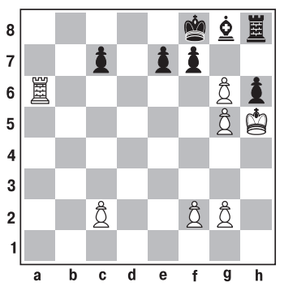

Белые начинают и выигрывают.

На первый взгляд, это невозможно. Значительный материальный перевес чёрных и ограниченные возможности нападения белых. Как же переломить ход событий?

1. **g7+! Kpxg7** 2. **gh+ Kph7**

Тактическим разменом пешек мы смогли загнать короля на менее выгодную позицию. Но что дальше?

3. **Лf6!! ef**

У чёрных огромный материальный перевес, что им только мешает... В случае невзятия ладьи они всё равно погибают: 3**... e5** 4. **g4! e4** 5. **g5 e3** 6. **f4 e2** 7. **f5 e1Ф** 8. **g6+ fg** 9. **fgX.**

А теперь хладнокровное последовательное движение пешек: 4. **g4! c6** 5. **c3 c5** 6. **c4 f5** 7. **g5 f4** 8. **f3 f5** 9. **g6X.**

## Фигурное катание

***Пока лучшие фигуристы планеты активно готовятся к главному турниру сезона — чемпионату мира в Канаде, Международный союз конькобежцев (МСК) изыскивает новые возможности ещё больше отравить им и без того несладкую жизнь. Под ширмой благих намерений — устранить дисбаланс между технической и художественной составляющими программ, якобы возникший из-за прыжковой революции в одиночном катании, чиновники готовятся внести кардинальные изменения в правила «ускользающей красоты».***

# Суррогат вместо чистого спорта

## *Кому выгоден узаконенный балет на льду*

НА САМОМ ДЕЛЕ обеспокоенность спортивных функционеров вызвана не столько стремлением к справедливости — уравнять «технарей», набирающих баллы за счёт исполнения элементов ультра-си, и «катальщиков», делающих ставку на артистизм и эстетику своих выступлений, — сколько ошеломительными успехами воспитанниц тренерского штаба Этери Тутберидзе, открывших в женском катании эпоху четверных. Доминирование представителей одной страны, тем более одной школы, вызывает как раздражение МСК, горящего нестерпимым желанием переломить ситуацию, так и завуалированную зависть у многих национальных федераций, чьи представительницы не хватают звёзд с неба и вряд ли вообще способны на подвиги.

При этом от предыдущей идеи — полного разделения программ на техническую и артистическую с вручением комплекта наград за каждую из них, о чём «Правда» уже писала в сентябре 2019 года, — Союз пока решил отказаться, предложив иной вариант реформ, который по сути мало чем отличается от задуманного ранее и является, скорее, новыми вариациями на старую тему.

Итак, техническую и «художественную» (компонентную) оценки, равнозначные сейчас для обеих программ, планируется пересмотреть. В коротком номере, окрещённом техническим, оценка за технику составит 60% от общей суммы баллов, за артистизм — 40%. В произвольном всё будет наоборот. А вот длительность и того, и другого проката составит 3 минуты 30 секунд (сейчас обязательный занимает 2 минуты 40 секунд, а финальный — ровно 4 минуты). Окончательный результат определится простым сложением очков, заработанных за два выступления.

«Усовершенствованный» формат программ явится таким же фундаментальным изменением в «ускользающей красоте», как и международная система судейства, введённая 16 лет назад с целью сделать результаты соревнований менее предсказуемыми, нежели они были в условиях старой схемы с оценками 6:0.

Как отметил Фабио Бьянчетти, руководитель техкомитета по одиночному и парному катанию, преобразования необходимы для того, чтобы вынудить фигуристов уделять больше внимания качеству исполнения программ, а не увлекаться только усложнением их содержания в ущерб хореографии. Трудно вообразить, что подобные заявления могут прозвучать из уст высоких представителей других спортивных федераций, например гимнастики или прыжков в воду, где постоянное стремление к экстремальности считается естественным процессом эволюции.

Даже не зная подробностей очередного новаторства от МСК, нетрудно догадаться: грядёт новая волна «прыжковых репрессий», прежде всего в отношении квадов. Хотя не понятно, чем тогда заполнять короткую, пардон, техническую программу, удлинение которой оставляет время для большего числа прыжков, нежели нынешние два плюс каскад. Вообще «суперидеи» деятелей МСК сродни тому, чтобы заставить Усейна Болта, выдающегося ямайского спринтера-рекордсмена, бегать не столь шустро, а Майкла Фелпса, 23-кратного олимпийского чемпиона из США, плавать помедленнее.

Навязчивая мысль остановить рост технической оценки у одиночников давно преследует представителей МСК, без устали ломающих голову над тем, как повысить зрелищность своих турниров, а точнее — угодить поклонникам пресловутого зрелого женского катания и превратить «ускользающую красоту» в аналог балета на льду. За примерами далеко ходить не надо. Стоило россиянке Алине Загитовой, героине Игр в Пхёнчхане, единственной в мире перенести все прыжковые элементы во вторую часть обеих программ, увеличив тем самым стоимость каждого из них на 10%, как Союз тут же ввёл лимит на бонусы, с прошлого сезона оставив их только для одного прыжка в коротком прокате и трёх — в произвольном. Одновременно МСК снизил стоимость квадов, что на тот момент было особенно актуально для мужчин. Под нож также пошли четверные подкрутки и выбросы у парников.

Однако ужесточение правил почти ничего не дало: не отличавшиеся прыгучестью так её и не приобрели, а стремившиеся к техническому росту продолжили совершенствоваться, невзирая на препоны. Затормозить прогресс не получилось, и знаковым событием нынешнего сезона стали четверные прыжки уже у женщин. Моду на них ввели россиянки Александра Трусова и Анна Щербакова, чью эстафету ожидаемо подхватили японки и кореянки. Пропасть между ученицами Тутберидзе и теми, кто даже при безупречном катании не в силах набрать астрономических очков без элементов ультра-си, действительно существует, что и подтвердили результаты финала Гран-при и чемпионата Европы, где разрыв между третьим и четвёртым местами составил 16,71 и 32,46 балла соответственно. Но при этом и Трусова, и Щербакова сами уступили Алёне Косторной, не исполняющей прыжки сложнее тройного акселя. Значит, дело вовсе не в квадах, как хотят представить ситуацию в МСК, а в том, что одни фигуристки способны гармонично сочетать умопомрачительную технику и артистизм, а у других наблюдается перекос, причём чаще всего в лирико-художественную сторону.

Своей неприемлемостью невероятного технического прогресса на льду спортивные чиновники очень напоминают диванных критиков, путающих спорт с ледовой самодеятельностью. Так, всё выходящее за рамки обыденного претит скучающим домохозяйкам, за лузганьем семечек наблюдающим по телевизору противоборство одарённых юных созданий и втайне завидующим их успехам, а потому всегда находящим изъяны в их манере катания, костюмах, поведении. Или ленивым мужчинам, потягивающим пивко, развалившись перед экраном, и жаждущим созерцать не девчушек-тростинок, накручивающих фантастические обороты, а фигуристых барышень в самом соку, томно вращающихся в либеле или прогнувшихся в бауэре.

Что грядущие реформы имеют общего с настоящим спортом, чья главная цель постоянно раздвигать границы физических возможностей человека, не ясно. Представители МСК мотивируют свои действия заботой о долгосрочном здоровье фигуристок и желанием продлить их ледовый век. Но неужели Саше Трусовой и Ане Щербаковой, по собственному опыту, как поётся в популярной песенке, «знающим точно, что невозможное возможно», нужно надеть на ноги колодки, дабы иные возрастные фигуристки, не способные на суперпрыжки, участвовали в состязаниях и радовали «настоящим женским катанием» до выхода на пенсию? Зачем наказывать уникальных спортсменок и нивелировать их космические достижения, создавая искусственное ограничение на четверные и снижая их базовую стоимость?

Вместо того чтобы радоваться причастности к происходящей в «ускользающей красоте» технической революции и по достоинству оценить её историческую значимость, функционеры МСК вставляют палки в колёса пионерам квадов. Но ведь в любом виде спорта наступают моменты, безвозвратно изменяющие тренировочный и соревновательный процессы, да и всю систему подготовки атлета к конкретному турниру. Достаточно вспомнить введение правила трёх очков за дальнее попадание в баскетболе, появление либеро в волейболе, использование в качестве тактического оружия силовой подачи в теннисе или игры в три центральных защитника в футболе.

Больше всего тревожит, как судьи собираются непредвзято оценивать такие субъективные понятия, как «презентация программы», «музыкальность», «интерпретация музыки», «вживание в образ». Система начисления баллов за артистизм давно вызывает массу вопросов и нареканий, а превалирование компонентов над техникой в произвольном выступлении откроет ещё более широкий простор для манипуляций, и вкусовщина расцветёт махровым цветом. Ведь арбитры не роботы, а люди, которым порой весьма сложно абстрагироваться от личных пристрастий даже на уровне внешности: одним нравятся пухленькие круглолицые блондинки, другим — длинноногие брюнетки и так далее. Кроме того, тайной за семью печатями остаётся и то, каким образом «чудо-правила» спасут фигуристок, не владеющих квадами и трикселями. Условно говоря, Александра Трусова или Анна Щербакова выиграют техническую программу, а Алина Загитова — произвольную. Ну и кому в итоге достанется победа? А ведь есть ещё Алёна Косторная и не менее талантливое подрастающее поколение — птенцы того же знаменитого гнезда Тутберидзе в лице Камилы Валиевой, Дарьи Усачёвой и Майи Хромых, имеющие мощный арсенал элементов ультра-си и явно не страдающие отсутствием артистизма.

Очевидно одно: при новом раскладе рисковать и заходить на квады станет крайне невыгодно. Цена ошибки окажется чересчур высокой, причём как для девушек, так и для парней. Нововведения МСК, словно машина времени, переносят «ускользающую красоту» на десять лет назад, когда на Олимпиаде в Ванкувере весьма спорную победу одержал американец Эван Лайсачек, не прыгнувший ни одного четверного. Теперь по его стопам вполне может пойти другой представитель США — Джейсон Браун, прозванный «мистером только три оборота». Как показали этапы серии Гран-при и февральский турнир четырёх континентов, слащаво манерный спортсмен умудряется подниматься на пьедестал даже при нынешних правилах, а по новым — он и вообще, глядишь, выбьется в чемпионы. Но это уже будет отнюдь не спорт высших достижений, а этакий ледовый театр мимики и жеста.

Остаётся уповать на то, что Федерация фигурного катания России задействует все ресурсы для противостояния целенаправленным попыткам оспорить нашу гегемонию в женском катании. Губительные с точки развития спорта инициативы Бьянчетти и компании, хочется верить, не поддержат и американцы. Пусть сейчас в их сборной нет девушек, владеющих элементами ультра-си, но аккурат в олимпийский сезон 2021/22 во взрослую лигу перейдёт юная звезда Алиса Лю, исполняющая и триксель, и четверные. К тому же команде США, имеющей в своём составе «короля квадов» и двукратного триумфатора первенства планеты Нэтана Чена, а также очень техничного Винсента Чжоу, вряд ли столь уж важно, чтобы медаль получил и приторно жеманный Джейсон Браун.

Если же на июньском конгрессе МСК в таиландском Пхукете правила всё-таки изменят и на смену короткой программе придёт техническая, то после зимних Игр в Пекине юным квадисткам, не обладающим ещё хорошим скольжением и «компонентностью», приходящими лишь с опытом (да и то не ко всем), будет гораздо труднее набирать высокие баллы. В то время как возрастные барышни даже без элементов ультра-си сохранят конкурентоспособность. Но зачем подменять спортивную борьбу ледовым шоу?

**Елена МОРОЗОВА.**

## Кроссворд

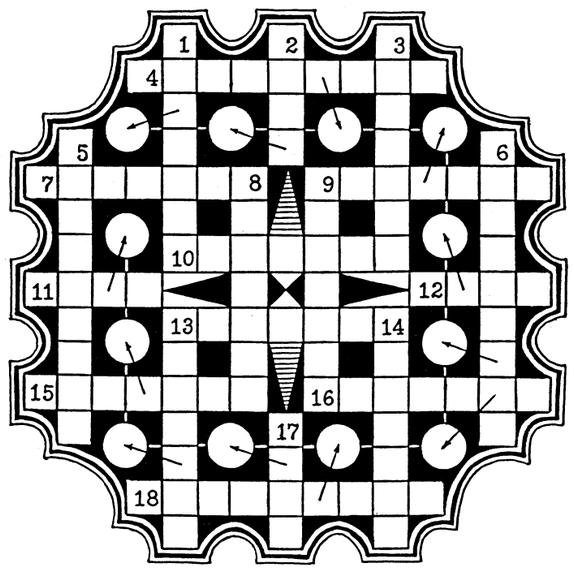

***Разгадав кроссворд, составленный в основном из загадок, поговорок и пословиц, поставьте в кружки буквы из отгаданных слов и прочтите (по ходу часовой стрелки) ещё одну пословицу.***

**По горизонтали:** 4. Вертится Антошка на одной ножке: где солнце стоит, туда и он глядит. 7. ... тогда родится, когда в невесты годится. 9. Не врач, а ... *(разг., пренебр.)*. 10. В старину: верховая лошадь восточной породы. 11. ... медоточивые, а сердце смолой кипит. 12. Главный, пожалуй, критерий в оценке коровы. 13. Крытая повозка, экипаж. 15. Что красно снаружи, бело внутри, с зелёным хохолком на голове? 16. «Назар ...» — пьеса Т. Шевченко. 18. Цветок; в Англии — символ любви, в России — символ памяти.

**По вертикали:** 1. Четыре уха, а перьев не сосчитать. 2. Матушкой-весной — в платьице цветном, матушкой-зимой — в саване одном. 3. Столярный инструмент. 5. Два колёсика подряд их ногами вертят, а поверх торчком сам хозяин крючком. 6. Под землёй птица гнездо свила и нанесла яиц. 8. Часть математики. 9. Классик армянской музыки: композитор, певец, фольклорист, хоровой дирижёр (1869—1935). 13. Лакомый ... скорее в роточек. 14. ... верёвку вьёт, а небоська петлю затягивает. 17. ... не дура, язык не лопатка: знает, что — горько, а что — сладко.

### Ответы на кроссворд, опубликованный в №19

**По горизонтали:** 5. Диван. 6. Пиано. 9. Сорока. 11. Сирень. 12. Задаток. 15. Порог. 17. Вилка. 18. Филантропия. 19. Вальс. 20. Трико. 23. Парахронизм. 26. Инари. 27. Аорта. 28. Радамес. 30. Помпеи. 31. Оборот. 32. Кошма. 33. Филип.

**По вертикали:** 1. Философ. 2. Лабаз. 3. Минск. 4. Энергия. 7. Порох. 8. Оникс. 10. Каста. 13. Амальгама. 14. Обозрение. 16. Гималаи. 17. Вискоза. 21. Орган. 22. «Анкор». 23. Приплод. 24. Монолит. 25. Отрок. 28. Рифма. 29. Софит.

# Болотные огоньки ведут в омут

## Одурманенный народ легче эксплуатировать

***«Ехала машина тёмным лесом за каким-то интересом…» А когда она возвращалась обратно в Белоруссию, на таможне «Новые Яриловичи — Новая Гута» (это между РБ и Украиной) машину остановили белорусские пограничники. Попытались выяснить интересы её пассажиров — руководителя партии «Белорусский народный фронт» (БНФ) Григория Костусева, лидера оппозиционного движения «Вместе» Игоря Лялькова и ещё троих «активистов».***

«ПОГРАНИЧНИКИ задержали политиков, возвращавшихся с международной конференции «Гибридная война РФ против Беларуси»!» — возмущалось оппозиционное белорусское Еврорадио. То, что данная конференция проходила в Киеве, в рамках VII «Бандеровских чтений», оно «элегантно» опустило (украинские журналисты до поры до времени тоже «теряли» аббревиатуру «СС» в названии дивизии «СС Галичина»*).

На таможне у группы Костусева изъяли литературу, распространявшуюся на «Бандеровских чтениях», которую отправили на экспертизу. За распространение бандеровской символики на территории Белоруссии предусмотрено лишение свободы сроком до пяти лет.

В СМИ замелькали снимки задержанных оппозиционеров. Лицо господина Костусева выражало обиду и недоумение. За что?! Он хочет возвратить своим соотечественникам «настоящую Беларусь». Чтобы не Григорий, а Рыгор... Идеология возглавляемой им политсилы тоже, дескать, основана «на белорусских культурных традициях». Но при этом (цитирую Википедию) «партия БНФ выступает за развитие свободной рыночной экономики, приватизацию в пользу западных компаний, проведение реформ с целью присоединения Беларуси к ЕС и НАТО». Ничего себе — «культурные традиции»!

Кроме того, партия БНФ исповедует справедливость, но провозглашает частную собственность абсолютной ценностью. Декларирует свободу, но выступает за лишение русского языка статуса второго государственного.

Этот политический оксюморон и то, что в 1991 году члены БНФ (тогда ещё движения) добились официального запрета в республике Компартии и комсомола, свидетельствует: перед нами — типичные буржуазные националисты.

В 1991 году буржуазный национализм разделил граждан Украины на богатых и бедных, но «связал» их одним вышиваным рушником. Классовое украинское общество, вопреки здравому смыслу, размежевалось по национальному признаку. «Свой» пан украинскому пролетарию, получается, стал ближе, чем рабочий «чужой» национальности. И вот уже почти 30 лет капиталисты безнаказанно эксплуатируют одурманенный «патриотизмом» народ. Но не против них выступают угнетённые трудящиеся, а против «москалей» и «сепаратистов». Молодёжь охотно пополняет ряды правых радикалов. Это её протест против безработицы и нищеты. Только в рядах какой-нибудь С-14* юнцы чувствуют свою силу и значимость.

Нацизм в стране всё больше укрепляется и стремится выйти наружу. Украинские правые мечтают о создании антироссийского Балто-Черноморского Союза в составе Украины, Польши, Литвы, Латвии, Эстонии. Участие в нём Минска крайне необходимо — через Белоруссию пролегает кратчайший путь из Польши в Москву. Поэтому правым силам Украины важно, чтобы в РБ к власти пришли националисты.

Связи украинских и белорусских национал-радикалов в последние годы значительно окрепли. И это не предел.

Бывший сотрудник СБУ, директор Агентства по реформированию сектора безопасности Виктор Ягун предложил белорусским родителям отправлять своих детей в украинские нацистские лагеря. Там, мол, из них подготовят «настоящих партизан». Он уверен: Украина способна воспитать и вложить в головы подростков идеи превосходства своей национальности над другими.

Ягуна поддержал член ВО «Свобода»* Юрий Сиротюк: «Я думаю, это хорошая идея. Нам надо делать белорусско-украинские лагеря».

Данное предложение не просто кощунственно — оно очень опасно! В подобных лагерях украинские мальчишки и девчонки проходят бандеровский вышкол. Детей учат обращаться с оружием и показывают, как удобнее перерезать горло пойманному «ворогу» (врагу). Но белорусские националисты, оказывается, готовы действовать по сценарию, который ранее использовали украинские радикалы. «Представители Белоруссии согласились с необходимостью создания «патриотических лагерей» на Украине, — пишет Виктор Городецкий в статье «Как Украина готова «помочь» Белоруссии противостоять России» (сайт «Насправди», 24.02. 2020 г.). — Более того, приехавший в Киев основатель белорусской радикальной организации «Белый легион» Сергей Бульба и вовсе выступил за то, чтобы перенять украинский опыт и распространить его в Беларуси».

А вот один из результатов украинского «патриотического» воспитания.

«Коммунисты это заслужили», — объяснил свой плевок в Вечный огонь молодой «ариец» из Николаева. Компания недорослей бесчинствовала у Мемориала 56 морских пехотинцев. Во время освобождения города десантники под командованием старшего лейтенанта К. Ольшанского ценой своих жизней спасли Николаевский порт от разрушений. Все 56 десантников-ольшанцев получили звание Героя Советского Союза. И вот к Вечному огню у их могил пришли неблагодарные потомки. Одна из девиц пыталась поджарить булку, другая — сняла обувь и стала греть над пламенем ноги. А юнец влез на памятник павшим советским воинам и плюнул в Вечный огонь...

Глумление над памятью героев Великой Отечественной войны тоже «преподают» в детских нацистских лагерях Украины. Так неужели в Белоруссии найдутся родители, желающие, чтобы их детей научили рисовать свастику на стенах Брестской крепости или в детском мемориальном комплексе агрогородка Красный Берег?! Я пишу об этом с большой тревогой. Потому что на митингах белорусских националистов вижу молодёжь Белоруссии. Девушки рисуют на тонких запястьях аутентичные узоры вышиванок. Замечательные узоры! Но буржуазные националисты превратили их сегодня в блуждающие огоньки. Потянется человек к родной символике — и увязнет в националистическом болоте. На Украине подобное произошло с большинством граждан.

Кстати, согласно славянским сказаниям, блуждающие (болотные, бесовские) огоньки появляются после 24 августа. Когда я это прочла, то была просто потрясена: 24 августа 1991 года Верховный Совет Украинской ССР принял Акт провозглашения независимости Украины!

Именно тогда власть в моей стране захватили идейные последователи украинских националистов из 118-го шуцманшафтбатальона. Тех, которые 22 марта 1943 года сожгли живьём 149 жителей белорусской деревни Хатынь. Половина сожжённых — дети, самому младшему из которых, Толику Яскевичу, было 7 недель отроду.

Вы читали фамилии этих детей, господин Костусев?

**Анна ПОЛТАВЧЕНКО.**
г. Киев.

*** Организация, запрещённая в РФ.**

***Россия: взгляд со стороны***

# Бедные пенсионеры Путина

«РОССИЙСКИЕ ПЕНСИОНЕРЫ живут очень скромно: многие не могут позволить себе лекарства, не говоря уже о путешествиях. Частные инициативы хотят им помочь, но сталкиваются с недовольством Кремля», — пишет немецкое издание **«Франкфуртер альгемайне цайтунг»**.

«Перед кафе на окраине Москвы образовалась очередь, — повествует журналистка Катарина Вагнер. — Три десятка пенсионеров терпеливо ждут на зимнем морозе: женщины в пальто пастельных цветов, мужчины в чёрных куртках и кожаных кепках. Каждые пару минут, когда снова открывается дверь и дружелюбный молодой человек приглашает нескольких пожилых людей в «Добродомик», очередь немного продвигается. По будням пенсионеры могут пообедать в этом кафе бесплатно».

Александра Синяк, основательница заведения, помогает раскладывать по тарелкам гречневую кашу, котлеты и кетчуп. Вместе с мужем они управляют двумя «Добродомиками» в Санкт-Петербурге, одним — в Оренбурге, в ближайшее время откроется и точка в Новосибирске.

«Публика в Москве, говорит Александра Синяк, сильно отличается от посетителей в Санкт-Петербурге или Оренбурге: в столице большинство пенсионеров приходят в кафе не из-за еды, а ради компании. В Белокаменной сконцентрирована большая часть российского богатства, жизнь здесь дороже, чем в других городах, но и пособия по старости выше. Для людей, проживающих в Москве дольше десяти лет, пенсия в среднем составляет 280 евро в пересчёте на европейскую валюту, что на 75 евро больше, чем в остальной стране. В РФ это большие деньги. Дополнительно столичные пенсионеры получают много льгот, например, на посещение музеев, некоторых театров и бассейнов; они бесплатно ездят на общественном транспорте. В более бедных российских регионах такие льготы в последние годы были заметно урезаны».

«В «Добродомике» быстро понимаешь: даже привилегированным московским пенсионерам тяжело сводить концы с концами. Большинство россиян живут в собственном жилье и не должны платить за его аренду. Еды им также хватает, рассказывают гости. Но проблемой являются лекарства и расходы на лечение: государство обеспечивает лишь самым необходимым; даже в государственных поликлиниках приходится платить, если не хочешь неделями ждать приёма у врача. Когда выписывают медикаменты, пациенту зачастую приходится выбирать между бесплатным российским препаратом с побочными действиями и неясным эффектом и более качественным, но дорогим импортным лекарством», — отмечает издание.

«15% семей, состоящих только из пенсионеров, не хватает денег на лекарства», — говорит Елена Гришина, долгое время изучающая тему бедности в России в Институте социального анализа и прогнозирования РАНХиГС.

Несмотря на то, что в середине января президент Владимир Путин анонсировал в своём обращении к Федеральному собранию ряд мер социальной поддержки, «до достижения объявленной им цели по сокращению к 2024 году числа бедных в РФ до 6,6% далеко; в конце 2019 года бедными считались 14,3% россиян».

Обещания Путина скорее имеют символическое значение, считает автор статьи. «Так он добивается расположения одной из самых лояльных групп своих сторонников. Пенсионеры по-прежнему во многом получают информацию от контролируемого Кремлём государственного телевидения и, кроме того, считают заслугой Путина то, что после его прихода к власти в 2000 году их жизнь значительно улучшилась в сравнении с переломным временем 1990-х годов. Мысль о том, что они могли бы жить гораздо лучше, если бы было меньше коррупции, а экономика была бы более свободной, едва ли играет какую-то роль для этого поколения».

Объявленное летом 2018 года повышение возраста выхода на заслуженный отдых явилось проверкой на прочность их верности режиму, но сейчас пенсионную реформу уже не обсуждают в таком масштабе как раньше. «Тем не менее она способствует растущей подавленности многих россиян, чьи условия жизни ухудшаются уже много лет», — говорится в статье.

«Разочарование чувствуется и в «Добродомике». Например, когда речь заходит о том, как живут пенсионеры в других странах. Один посетитель, раньше работавший в гостиничной отрасли и поэтому имевший возможность ездить за границу, рассказывает об одном знакомом из Германии: он, по его словам, едва ли может ходить, но, несмотря на это, раз в год отправляется на Канарские острова — вот как должны жить пенсионеры! В России пожилые люди, которые больше не могут нормально ходить, по возможности остаются дома. Во многих простых домах советской постройки нет лифтов, а на улице проблемой людей с ходунками оказываются высокие бордюры или ступени подземных переходов».

«В России задачи государства берут на себя многие частные благотворительные объединения, готовность россиян к пожертвованиям велика. Но Кремлю не нравятся любые инициативы, которые он не может контролировать. Александра Синяк рассказывает, как она неоднократно просила у мэрии Санкт-Петербурга бесплатные или недорогие помещения для её проекта — безуспешно! Вместо этого Роспотребнадзор закрыл на неделю одно из её кафе, поскольку сотрудник не туда поставил мешок с мусором».

**(Inopressa.ru).**

***Отчёты и выборы***

# Наконец-то поставлен точный диагноз

***На отчётно-выборном собрании Магнитогорского отделения КПРФ было что обсудить. За два отчётных года организация выросла почти вдвое, сейчас численность приближается к сотне. Пополнилось отделение энергичными людьми, за последний год принято в партию 27 человек, среди них пятеро — студенты, некоторые из вступивших побывали в «горячих точках», активно участвуют во всех мероприятиях. Почувствовав недостаток знаний, группа коммунистов организовала марксистский кружок. На занятиях политучёбы, которые проводятся два раза в месяц, они самые въедливые слушатели.***

АКЦИИ ПРОТЕСТА, например, против пенсионной реформы были настолько содержательными, что магнитогорцы заполняли протестные листы не только своими подписями, но и приписками о том, почему они не верят президентским увещеваниям, что эта реформа несёт благо населению. Поэтому в тихие летние месяцы на митингах удалось собрать более двух с половиной тысяч подписей. Защитили коммунисты Магнитогорска и детский клуб «Меридиан». А недавно получили ещё одно обращение с просьбой помочь спасти конно-спортивный клуб. С азартом публично защищали .третируемых властью кандидата в президенты от КПРФ П. Грудинина, губернатора Иркутской области С. Левченко. Да и сейчас переживают за него.

Не случайно на выборах в Магнитогорске за кандидатов от КПРФ стали отдавать голосов в 3,5 раза больше, чем 3—4 года назад. А недавно создали новый предвыборный штаб: ведь в 2020 году предстоят выборы в городское Собрание депутатов и в областное Законодательное собрание.

Проведённые 23 февраля агитпробег и пикет, где раздавали спецвыпуск «Правды» и областную партийную газету, были встречены горожанами как любимый яркий праздник. Колонну из девяти автомобилей с развевающимися красными флагами горожане встречали аплодисментами и... пожеланиями:

— Давно пора наводить порядок в стране! Хватит артистам и спортсменам с телеэкранов потешать народ скандалами!..

Однако литавры преждевременны. Отделение пережило два труднейших года. К сожалению, время не добавляет убеждённым коммунистам энергии, а некоторые новички в партии решили (может быть, потому, что горком ослабил внимание к изучению Устава и Программы КПРФ), что могут всё — от неуплаты членских взносов до... Более того, контрольно-ревизионная комиссия тоже не смогла дать принципиальную оценку поведению отдельных членов партии даже в своих рядах. Отвлекаясь от проверки выполнения уставных требований уплаты членских взносов, посещения собраний, участия в акциях, проводимых горкомом, её члены публично заявляли: их дело — контролировать работу секретарей горкома. А всё замеченное вываливали в интернет.

И начались склоки, срывы собраний. На отчётно-выборном собрании коммунисты поставили точный диагноз: КРК оторвалась от деятельности партийного отделения. Отсюда — базар и склоки, слухи...

Это было учтено и при выборе новых составов горкома и контрольно-ревизионной комиссии. Работа горкома признана удовлетворительной. Первым секретарём горкома вновь избран Рустам Валиев, рабочий Магнитогорского металлургического комбината.

И постановление принято хорошее, конкретное. В нём, например, говорится: «Сочетать численный рост рядов с заботой о качественном составе вступающих». И еще: «Повысить ответственность коммунистов за организацию подписки на печатный орган ЦК КПРФ газету «Правда» и народную газету «Советская Россия».

**Валентина НИКИФОРОВА,**
**соб. корр. «Правды».**
г. Магнитогорск.


# «Красная Линия» представляет

ТЕЛЕКАНАЛ КРАСНАЯ ЛИНИЯ RLINE.TV

*Уважаемые телезрители!*

*Телеканал «Красная Линия» осуществляет своё вещание более чем в 50 регионах Российской Федерации.*

*Телеканал «Красная Линия» можно смотреть в интернете. На него легко зайти через сайт ЦК КПРФ (Kprf.ru). В любой поисковой системе (Яндекс, Мейл и т.д.) наберите www.rline.tv или просто «Красная Линия», и вы уже на нашем сайте. Новости, программа передач, онлайн-трансляция и любые программы телеканала к вашим услугам. Через сайт телеканала можно также отправить письмо в редакцию.*

*Мы представлены во всех социальных сетях российского интернета.*

*Если вы хотите смотреть «Красную Линию» по телевидению, то можете написать или позвонить своему кабельному оператору с просьбой включить нас в предоставляемый вам пакет вещания.*

*Наш телеканал можно смотреть в Smart-приложениях для ТВ, во всех интернет-приложениях и интернет-кинотеатрах, включая MEGOGO, DIVAN-TV, Vintera.ru, Zoom TV, Perrs TV, Бонус ТВ.*


## Телевизионная программа на неделю

### Понедельник, 2 марта

6.05 Художественный фильм **«У опасной черты»** 12+
7.50 «Детский сеанс» 12+
8.10 Мультфильм 6+
8.40 Художественный фильм **«Пятнадцатилетний капитан»** 12+
10.00 Дискуссионный клуб «Точка зрения» 12+
11.00 Специальный репортаж «Ленин. Первый шаг в революцию» 12+
11.30 Художественный фильм **«И на камнях растут деревья».** 1—2-я серии 12+
14.05 Художественный фильм **«У опасной черты»** 12+
15.50 «Детский сеанс» 12+
16.10 Мультфильм 6+
16.40 Художественный фильм **«Пятнадцатилетний капитан»** 12+
18.00 Дискуссионный клуб «Точка зрения» 12+
19.00 Художественный фильм **«Жизнь прошла мимо»** 12+
20.35 Художественный фильм **«Красное и чёрное».** 1-я серия 12+
22.00 Информационная программа «Темы дня»
22.15 «Стоит заДУМАться» 12+
22.35 Дискуссионный клуб «Точка зрения» 12+
0.10 Художественный фильм **«Девушка спешит на свидание»** 12+
2.00 Информационная программа «Темы дня»
2.15 Художественный фильм **«Жизнь прошла мимо»** 12+

### Вторник, 3 марта

4.00 Художественный фильм **«Красное и чёрное».** 1-я серия 12+
5.30 «Стоит заДУМАться» 12+
6.15 Дискуссионный клуб «Точка зрения» 12+
7.30 Специальный репортаж «Ленин. Первый шаг в революцию» 12+
8.10 Художественный фильм **«Девушка спешит на свидание»** 12+
10.00 Информационная программа «Темы дня»
10.15 «Стоит заДУМАться» 12+
10.35 Дискуссионный клуб «Точка зрения» 12+
11.35 Художественный фильм **«Жизнь прошла мимо»** 12+
13.10 Художественный фильм **«Красное и чёрное».** 1-я серия 12+
14.35 Художественный фильм **«Девушка спешит на свидание»** 12+
16.00 Специальный репортаж «Ленин. Первый шаг в революцию» 12+
16.30 Дискуссионный клуб «Точка зрения» 12+
17.45 «Стоит заДУМАться» 12+
18.30 К дню рождения Риммы Марковой. Художественный фильм **«Бабье царство»** 12+
20.20 Художественный фильм **«Красное и чёрное».** 2-я серия 12+
22.00 Информационная программа «Темы дня»
22.15 Специальный репортаж «Ловушка для многодетных» 12+
22.35 Дискуссионный клуб «Точка зрения» 12+
0.15 Художественный фильм **«Девушка с характером»** 12+
2.00 Информационная программа «Темы дня»
2.15 К дню рождения Риммы Марковой. Художественный фильм **«Бабье царство»** 12+

### Среда, 4 марта

4.10 Художественный фильм **«Красное и чёрное».** 2-я серия 12+
6.15 Специальный репортаж «Ловушка для многодетных» 12+
6.40 Дискуссионный клуб «Точка зрения» 12+
8.15 Художественный фильм **«Девушка с характером»** 12+
10.00 Информационная программа «Темы дня»
10.15 Специальный репортаж «Ловушка для многодетных» 12+
10.35 Дискуссионный клуб «Точка зрения» 12+
11.50 К дню рождения Риммы Марковой. Художественный фильм **«Бабье царство»** 12+
13.30 Художественный фильм **«Красное и чёрное».** 2-я серия 12+
15.10 Художественный фильм **«Девушка с характером»** 12+
17.00 Дискуссионный клуб «Точка зрения» 12+
18.20 Специальный репортаж «Ловушка для многодетных» 12+
18.45 Художественный фильм **«Старшая сестра»** 12+
20.30 Художественный фильм **«Красное и чёрное».** 3-я серия 12+
22.00 Информационная программа «Темы дня»
22.15 Специальный репортаж «Вас никто не просил рожать» 12+
22.25 Дискуссионный клуб «Точка зрения» 12+
0.25 Художественный фильм **«Сын»** 12+
2.00 Информационная программа «Темы дня»
2.15 Художественный фильм **«Старшая сестра»** 12+

### Четверг, 5 марта

4.05 Художественный фильм **«Красное и чёрное».** 3-я серия 12+
6.20 Специальный репортаж «Вас никто не просил рожать» 12+
7.15 Дискуссионный клуб «Точка зрения» 12+
8.15 Художественный фильм **«Сын»** 12+
10.00 Информационная программа «Темы дня»
10.15 Специальный репортаж «Вас никто не просил рожать» 12+
10.35 Дискуссионный клуб «Точка зрения» 12+
11.35 Художественный фильм **«Старшая сестра»** 12+
13.05 Художественный фильм **«Красное и чёрное».** 3-я серия 12+
14.30 Художественный фильм **«Сын»** 12+
16.15 Специальный репортаж «Ловушка для многодетных» 12+
16.45 Дискуссионный клуб «Точка зрения» 12+
18.00 Специальный репортаж «Вас никто не просил рожать» 12+
18.40 Художественный фильм **«Ещё раз про любовь»** 12+
20.30 Художественный фильм **«Красное и чёрное».** 4-я серия 12+
22.00 Информационная программа «Темы дня»
22.15 Премьера. Специальный репортаж «Продукты Приангарья» 12+
22.30 Дискуссионный клуб «Точка зрения» 12+
23.30 Художественный фильм **«Каждый вечер в одиннадцать»** 12+
2.00 Информационная программа «Темы дня»
2.15 Художественный фильм **«Ещё раз про любовь»** 12+

### Пятница, 6 марта

4.15 Художественный фильм **«Красное и чёрное».** 4-я серия 12+
6.15 Премьера. Специальный репортаж «Продукты Приангарья» 12+
7.00 Дискуссионный клуб «Точка зрения» 12+
8.20 Художественный фильм **«Каждый вечер в одиннадцать»** 12+
10.00 Информационная программа «Темы дня»
10.15 Премьера. Специальный репортаж «Продукты Приангарья» 12+
10.35 Дискуссионный клуб «Точка зрения» 12+
11.35 Художественный фильм **«Ещё раз про любовь»** 12+
13.20 Художественный фильм **«Красное и чёрное».** 4-я серия 12+
15.00 Художественный фильм **«Каждый вечер в одиннадцать»** 12+
16.35 Дискуссионный клуб «Точка зрения» 12+
17.40 Премьера. Специальный репортаж «Продукты Приангарья» 12+
18.10 Художественный фильм **«Любимая женщина механика Гаврилова»** 12+
20.00 Художественный фильм **«Чёрный тюльпан»** 12+
22.00 Информационная программа «Темы дня»
22.15 Дискуссионный клуб «Точка зрения» 12+
23.30 «Стоит заДУМАться» 12+
0.10 Художественный фильм **«Кубанские казаки»** 12+
2.00 Информационная программа «Темы дня»
2.15 Художественный фильм **«Любимая женщина механика Гаврилова»** 12+

### Суббота, 7 марта

4.00 Художественный фильм **«Чёрный тюльпан»** 12+
6.15 «Стоит заДУМАться» 12+
6.45 Дискуссионный клуб «Точка зрения» 12+
8.10 Художественный фильм **«Кубанские казаки»** 12+
10.00 Информационная программа «Темы дня»
10.15 Дискуссионный клуб «Точка зрения» 12+
11.15 Художественный фильм **«Любимая женщина механика Гаврилова»** 12+
13.00 Художественный фильм **«Чёрный тюльпан»** 12+
15.00 Художественный фильм **«Женитьба Бальзаминова»** 12+
16.30 Дискуссионный клуб «Точка зрения» 12+
17.30 Художественный фильм **«Кубанские казаки»** 12+
19.30 Художественный фильм **«Демидовы».** 1—2-я серии 12+
22.20 Художественный фильм **«Провал операции «Большая Медведица»** 12+
23.50 Специальный репортаж «Ловушка для многодетных» 12+
0.20 Художественный фильм **«Женитьба Бальзаминова»** 12+
2.00 Художественный фильм **«Демидовы».** 1—2-я серии 12+

### Воскресенье, 8 марта

5.00 Художественный фильм **«Провал операции «Большая Медведица»** 12+
6.35 Дискуссионный клуб «Точка зрения» 12+
7.40 Специальный репортаж «Ловушка для многодетных» 12+
8.20 Художественный фильм **«Женитьба Бальзаминова»** 12+
10.00 «Киноконцерт» 12+
10.35 Художественный фильм **«Искатели»** 12+
12.20 Художественный фильм **«Три тополя на Плющихе»** 12+
13.50 Художественный фильм **«С любимыми не расставайтесь»** 12+
15.20 «Киноконцерт» 12+
15.50 «Детский сеанс» 12+
16.10 Мультфильм 6+
16.40 Художественный фильм **«Каменный цветок»** 12+
18.00 Дискуссионный клуб «Точка зрения» 12+
19.00 Художественный фильм **«Искатели»** 12+
20.50 Художественный фильм **«Три тополя на Плющихе»** 12+
22.20 Художественный фильм **«С любимыми не расставайтесь»** 12+
23.50 «Детский сеанс» 12+
0.10 Мультфильм 6+
0.40 Художественный фильм **«Каменный цветок»** 12+
2.00 «Киноконцерт» 12+
2.35 Художественный фильм **«Искатели»** 12+

# ТЕЛЕВИДЕНИЕ

## ПОНЕДЕЛЬНИК, 2 МАРТА

### ПЕРВЫЙ КАНАЛ

5.00, 9.25 «Доброе утро»
9.00, 12.00, 15.00, 18.00, 3.00 Новости
9.55 «Модный приговор» 6+
10.55 «Жить здорово!» 16+
12.15, 2.10, 3.05 «Время покажет» 16+
15.15 «Давай поженимся!» 16+
16.00 «Мужское / Женское» 16+
18.30, 1.10 «На самом деле» 16+
19.40 «Пусть говорят» 16+
21.00 «Время»
21.30 **«ТРИГГЕР»** 16+
22.30 «Док-ток» 16+
23.30 «Вечерний Ургант» 16+
0.10 «Познер»16+

### РОССИЯ 1

5.00, 9.25 «Утро России»
9.00, 11.00, 14.00, 20.00 Вести
9.55 «О самом главном» 12+
11.25, 14.25, 17.00, 20.45 Вести. Местное время
11.45 «Судьба человека с Борисом Корчевниковым» 12+
12.50, 17.25 «60 Минут» 12+
14.45 **«ТАЙНЫ СЛЕДСТВИЯ»** 12+
18.30 «Андрей Малахов. Прямой эфир» 16+
21.00 **«ЖЕНСКИЕ СЕКРЕТЫ»** 16+
23.15 «Вечер с Владимиром Соловьёвым» 12+
2.00 **«ПО ГОРЯЧИМ СЛЕДАМ»** 12+
3.40 **«СВАТЫ»** 12+

### ТВЦ

6.00 «Настроение»
8.10 **«ЗА ВИТРИНОЙ УНИВЕРМАГА»** 12+
10.00 «Евгения Глушенко. Влюблена по собственному желанию» 12+
10.50 «Городское собрание» 12+
11.30, 14.30, 17.50, 22.00 События
11.50 **«ОНА НАПИСАЛА УБИЙСТВО»** 12+
13.40 «Мой герой. Владислав Опельянц» 12+
14.50 «Город новостей»
15.05, 3.25 **«ОТЕЦ БРАУН»** 16+
16.55 «Естественный отбор» 12+
18.25 **«КТО ТЫ?»** 16+
22.30, 2.15 «Служу Отечеству» 16+
23.05, 1.35 «Знак качества» 16+
0.00 События. 25-й час
0.35 «Петровка, 38» 16+
0.55 «Бес в ребро» 16+
2.40 «Засекреченная любовь. Земля и небо резидента» 12+
4.55 «Смех с доставкой на дом» 12+
5.50 «Ералаш» 6+

### НТВ

5.15, 3.45 **«ПСЕВДОНИМ «АЛБАНЕЦ»** 16+
6.00 «Утро. Самое лучшее» 16+
8.00, 10.00, 13.00, 16.00, 19.00, 0.00 Сегодня
8.20 **«МОСКВА. ТРИ ВОКЗАЛА»** 16+
9.20, 10.20, 1.20 **«МОРСКИЕ ДЬЯВОЛЫ»** 16+
13.25 «Чрезвычайное происшествие»
14.00 «Место встречи»
16.25 «Следствие вели…» 16+
17.10 «ДНК» 16+
18.10, 19.40 **«ПЁС»** 16+
21.00 **«НЕВСКИЙ. ТЕНЬ АРХИТЕКТОРА»** 16+
23.10 «Основано на реальных событиях» 16+
0.10 «Поздняков» 16+
0.25 «Мы и наука. Наука и мы» 12+

### РОССИЯ К

6.30, 7.00, 7.30, 10.00, 15.00, 19.30, 23.45 Новости культуры
6.35 «Пешком…». Москва сегодняшняя
7.05 «Русская Атлантида». «Село Еськи. Богоявленский собор»
7.35 **«ДОБРЯКИ»**
8.50 «Георгий Бурков»
9.30 «Другие Романовы». «Некоронованный император»
10.15 «Наблюдатель»
11.10, 1.15 XX век. «Мастера искусств. Элина Быстрицкая». 1982
12.15, 18.45, 0.35 Власть факта. «Советская» Африка»
13.00 Дороги старых мастеров. «Гончарный круг»
13.10 «Дикие истории Ираклия Квирикадзе»
14.05 Красивая планета. «Франция. Историческая крепость Каркассонн»
14.20, 2.15 «Бенкендорф. О бедном жандарме замолвите слово…»
15.10 Новости. Подробно. АРТ
15.25 «Бабий век». «Отчаянные домохозяйки»
15.55 «Агора». Ток-шоу с Михаилом Швыдким
17.00 **«СЛЕДСТВИЕ ВЕДУТ ЗНАТОКИ»**
19.45 «Главная роль»
20.05 «Правила жизни»
20.30 «Спокойной ночи, малыши!»
20.45 «Настоящая война престолов»
21.30 «Сати. Нескучная классика...» с Татьяной Черниговской
22.10 **«РОЖДЁННАЯ ЗВЕЗДОЙ»**
22.55 «Меж двух кулис». «Виктор Рыжаков. В поисках идеального слова»
0.05 Открытая книга. Денис Драгунский. «Автопортрет неизвестного»

### ЗВЕЗДА

6.00 «Сегодня утром» 12+
8.00, 13.00, 18.00, 21.15 Новости дня
8.20 «Легенды госбезопасности. Яков Серебрянский. Охота за генералом Кутеповым» 16+
9.10, 10.05, 13.15 **«ПРАВО НА ПОМИЛОВАНИЕ»** 16+
10.00, 14.00 Военные новости
13.40, 14.05 **«С ДОНА ВЫДАЧИ НЕТ»** 16+
15.40 **«РЫСЬ»** 16+
18.30 «Специальный репортаж» 12+
18.55 «Охотники за нацистами. Разведчик разведчику рознь» 16+
19.40 «Скрытые угрозы» с Николаем Чиндяйкиным 12+
20.25 «Загадки века с Сергеем Медведевым. Шпионка Коко Шанель» 12+
21.30 «Открытый эфир» 12+
23.05 «Между тем» с Наталией Метлиной 12+
23.40 **«ЧУЖАЯ РОДНЯ»** 0+
1.35 **«ЛЕТУЧАЯ МЫШЬ»** 0+
3.45 **«ГОЛУБЫЕ МОЛНИИ»** 6+
5.05 «После премьеры — расстрел. История одного предательства» 12+

## ВТОРНИК, 3 МАРТА

### ПЕРВЫЙ КАНАЛ

5.00, 9.25 «Доброе утро»
9.00, 12.00, 15.00, 18.00, 3.00 Новости
9.55 «Модный приговор» 6+
10.55 «Жить здорово!» 16+
12.15, 2.10, 3.05 «Время покажет» 16+
15.15 «Давай поженимся!» 16+
16.00 «Мужское / Женское» 16+
18.30, 1.10 «На самом деле» 16+
19.40 «Пусть говорят» 16+
21.00 «Время»
21.30 **«ТРИГГЕР»** 16+
22.30 «Док-ток» 16+
23.30 «Вечерний Ургант» 16+
0.10 «Право на справедливость» 16+

### РОССИЯ 1

5.00, 9.25 «Утро России»
9.00, 11.00, 14.00, 20.00 Вести
9.55 «О самом главном» 12+
11.25, 14.25, 17.00, 20.45 Вести. Местное время
11.45 «Судьба человека с Борисом Корчевниковым» 12+
12.50, 17.25 «60 Минут» 12+
14.45 **«ТАЙНЫ СЛЕДСТВИЯ»** 12+
18.30 «Андрей Малахов. Прямой эфир» 16+
21.00 **«ЖЕНСКИЕ СЕКРЕТЫ»** 16+
23.15 «Вечер с Владимиром Соловьёвым» 12+
2.00 **«ПО ГОРЯЧИМ СЛЕДАМ»** 12+
3.40 **«СВАТЫ»** 12+

### ТВЦ

6.00 «Настроение
8.10 «Доктор И…» 16+
8.45 **«НОЧНОЙ ПАТРУЛЬ»** 12+
10.40 «Татьяна Окуневская. Качели судьбы» 12+
11.30, 14.30, 17.50, 22.00 События
11.50 **«ОНА НАПИСАЛА УБИЙСТВО»** 12+
13.40 «Мой герой. Александр Самойленко» 12+
14.50 «Город новостей»
15.05, 3.25 **«ОТЕЦ БРАУН»** 16+
17.00 «Естественный отбор» 12+
18.15 **«КТО ТЫ?»** 16+
22.30, 2.15 «Осторожно, мошенники! И вас вылечат!» 16+
23.05, 1.35 «Екатерина Фурцева. Жертва любви» 16+
0.00 События. 25-й час
0.35 «Петровка, 38» 16+
0.55 «Тайны советских миллионеров» 16+
2.40 «Засекреченная любовь. Служебный брак» 12+
4.55 «Смех с доставкой на дом» 12+
5.50 «Ералаш» 6+

### НТВ

5.15, 3.40 **«ПСЕВДОНИМ «АЛБАНЕЦ»** 16+
6.00 «Утро. Самое лучшее» 16+
8.00, 10.00, 13.00, 16.00, 19.00, 0.00 Сегодня
8.20 **«МОСКВА. ТРИ ВОКЗАЛА»** 16+
9.20, 10.20, 1.05 **«МОРСКИЕ ДЬЯВОЛЫ»** 16+
13.25 «Чрезвычайное происшествие»
14.00 «Место встречи»
16.25 «Следствие вели…» 16+
17.10 «ДНК» 16+
18.10, 19.40 **«ПЁС»** 16+
21.00 **«НЕВСКИЙ. ТЕНЬ АРХИТЕКТОРА»** 16+
23.10 «Основано на реальных событиях» 16+
0.10 «Крутая История» с Татьяной Митковой 12+

### РОССИЯ К

6.30, 7.00, 7.30, 10.00, 15.00, 19.30, 23.45 Новости культуры
6.35 «Пешком…». Москва писательская
7.05, 20.05 «Правила жизни»
7.35, 14.10, 20.45 «Настоящая война престолов»
8.25 «Легенды мирового кино». Владимир Басов
8.55 Красивая планета. «Франция. Историческая крепость Каркассонн»
9.10, 22.10 **«РОЖДЁННАЯ ЗВЕЗДОЙ»**
10.15 «Наблюдатель»
11.10, 1.30 XX век. Мария Миронова, Евгений Леонов, Ольга Аросева, Михаил Пуговкин в юмористических миниатюрах «Короткие истории». 1964
12.00 Красивая планета. «Испания. Старый город Авилы»
12.15, 18.40, 0.45 «Тем временем. Смыслы» с Александром Архангельским. Информационно-аналитическая программа
13.05 «Первые в мире». «Космические скорости Штернфельда»
13.20 «Юрий Олеша. По кличке Писатель»
15.10 Новости. Подробно. Книги
15.25 «Бабий век». «Первые «первые леди». Элеонора Рузвельт и Цзян Цин»
15.50 «Эрмитаж». Авторская программа Михаила Пиотровского
16.20 Дивы. Юлия Лежнева
17.25 **«СЛЕДСТВИЕ ВЕДУТ ЗНАТОКИ»**
19.45 «Главная роль»
20.30 «Спокойной ночи, малыши!»
21.30 «Искусственный отбор»
22.55 «Меж двух кулис». «Юрий Бутусов. В поисках радости»
0.05 «Музы Юза» 16+
2.15 «Константин Сергеев. Уроки жизни»

### ЗВЕЗДА

6.00 «Сегодня утром» 12+
8.00, 13.00, 18.00, 21.15 Новости дня
8.20, 10.05, 13.15, 14.05 **«ВОСХОЖДЕНИЕ НА ОЛИМП»** 12+
10.00, 14.00 Военные новости
18.30 «Специальный репортаж» 12+
18.55 «Охотники за нацистами. Каратели. Двойной след» 16+
19.40 «Легенды армии» с Александром Маршалом. Марк Евтюхин и Олег Ермаков 12+
20.25 «Улика из прошлого» 16+
21.30 «Открытый эфир» 12+
23.05 «Между тем» с Наталией Метлиной 12+
23.40 **«В НЕБЕ «НОЧНЫЕ ВЕДЬМЫ»** 6+
1.15 **«НЕБЕСНЫЕ ЛАСТОЧКИ»** 0+
3.25 **«ЛЕТУЧАЯ МЫШЬ»** 0+


**Время выбирать «Правду»**

**Во всех почтовых отделениях России проводится подписка на газету «Правда» на апрель — июнь 2019 года.**

***Наш индекс остаётся прежним — 50102.***

**Сведения о газете «Правда», в том числе её индекс и цена подписки, приведены в 1-м томе Объединённого каталога «Пресса России». Узнать на почте этот каталог «в лицо» очень просто: его обложка — зелёного цвета.**

**Оформить подписку на «Правду» можно также через интернет на сайтах агентства «Книга-Сервис»: www. akc.ru; www.pressa-rf.ru или направив письмо в произвольной форме по электронному адресу: public@akc.ru. Заявки на подписку принимаются агентством «Книга-Сервис» и по факсу: (495) 680-90-48. С юридическим лицом, по желанию, заключается договор на оказание услуг и предоставляется полный комплект бухгалтерских документов.**


## СРЕДА, 4 МАРТА

### ПЕРВЫЙ КАНАЛ

5.00, 9.25 «Доброе утро»
9.00, 12.00, 15.00, 18.00, 3.00 Новости
9.55 «Модный приговор» 6+
10.55 «Жить здорово!» 16+
12.15, 1.20, 3.05 «Время покажет» 16+
15.15 «Давай поженимся!» 16+
16.00 «Мужское / Женское» 16+
18.30, 0.10 «На самом деле» 16+
19.40 «Пусть говорят» 16+
21.00 «Время»
21.30 **«ТРИГГЕР»** 16+
22.30 «Док-ток» 16+
23.30 «Вечерний Ургант» 16+
3.40 «Наедине со всеми» 16+

### РОССИЯ 1

5.00, 9.25 «Утро России»
9.00, 11.00, 14.00, 20.00 Вести
9.55 «О самом главном» 12+
11.25, 14.25, 17.00, 20.45 Вести. Местное время
11.45 «Судьба человека с Борисом Корчевниковым» 12+
12.50, 17.25 «60 Минут» 12+
14.45 **«ТАЙНЫ СЛЕДСТВИЯ»** 12+
18.30 «Андрей Малахов. Прямой эфир» 16+
21.00 **«ЖЕНСКИЕ СЕКРЕТЫ»** 16+
23.15 «Вечер с Владимиром Соловьёвым» 12+
2.00 **«ПО ГОРЯЧИМ СЛЕДАМ»** 12+
3.40 **«СВАТЫ»** 12+

### ТВЦ

6.00 «Настроение»
8.10 «Доктор И…» 16+
8.45 **«ЛЮБОВЬ ЗЕМНАЯ»** 0+
10.35 «Татьяна Доронина. Легенда вопреки» 12+
11.30, 14.30, 17.50, 22.00 События
11.50 **«ОНА НАПИСАЛА УБИЙСТВО»** 12+
13.40 «Мой герой. Светлана Захарова» 12+
14.50 «Город новостей»
15.05, 3.25 **«ОТЕЦ БРАУН»** 16+
16.55 «Естественный отбор» 12+
18.15 **«КТО ТЫ?»** 16+
22.30, 2.15 «Линия защиты» 16+
23.05, 1.35 «Траур высшего уровня» 16+
0.00 События. 25-й час
0.35 «Петровка, 38» 16+
0.55 «Женщины Владимира Высоцкого» 16+
2.45 «Засекреченная любовь. Марсель и Марьяна» 12+
4.55 «Смех с доставкой на дом» 12+
5.50 «Ералаш» 6+

### НТВ

5.15, 3.45 **«ПСЕВДОНИМ «АЛБАНЕЦ»** 16+
6.00 «Утро. Самое лучшее» 16+
8.00, 10.00, 13.00, 16.00, 19.00, 0.00 Сегодня
3.20 **«МОСКВА. ТРИ ВОКЗАЛА»** 16+
9.20, 10.20, 1.10 **«МОРСКИЕ ДЬЯВОЛЫ»** 16+
13.25 «Чрезвычайное происшествие»
14.00 «Место встречи»
16.25 «Следствие вели…» 16+
17.10 «ДНК» 16+
18.10, 19.40 **«ПЁС»** 16+
21.00 **«НЕВСКИЙ. ТЕНЬ АРХИТЕКТОРА»** 16+
23.10 «Основано на реальных событиях» 16+
0.10 «Последние 24 часа» 16+

### РОССИЯ К

6.30, 7.00, 7.30, 10.00, 15.00, 19.30, 23.45 Новости культуры
6.35 «Пешком…». Москва Станиславского
7.05, 20.05 «Правила жизни»
7.35, 14.10, 20.45 «Настоящая война престолов»
8.25 «Легенды мирового кино». Зоя Фёдорова
8.55, 2.40 Красивая планета. «Италия, Портовенере, Чинкве-Терре и острова Пальмария, Тино и Тинетто»
9.10, 22.10 **«РОЖДЁННАЯ ЗВЕЗДОЙ»**
10.15 «Наблюдатель»
11.10, 1.40 XX век. «Персона. Александр Татарский». 1998
12.15, 18.40, 0.50 «Что делать?» Программа Виталия Третьякова
13.00 «Германия. Замок Розенштайн»
13.30 «Искусственный отбор»
15.10 Новости. Подробно. Кино
15.25 «Бабий век». «Принцесса и крестьянка. Зоя Воскресенская и Йосико Кавасима»
15.50 Борис Чичибабин «Борис и Глеб» в программе Библейский сюжет
16.20 Дивы. Мария Гулегина
17.25 **«СЛЕДСТВИЕ ВЕДУТ ЗНАТОКИ»**
19.45 «Главная роль»
20.30 «Спокойной ночи, малыши!»
21.30 «Абсолютный слух». Альманах по истории музыкальной культуры
22.55 «Меж двух кулис». «Дмитрий Крымов. Своими словами»
0.05 «Бунтари без стыда» 16+

### ЗВЕЗДА

6.00 «Сегодня утром» 12+
8.00, 13.00, 18.00, 21.15 Новости дня
8.30 «Не факт!» 6+
9.00, 10.05, 13.15, 13.30, 14.05 **«ОФИЦЕРСКИЕ ЖЁНЫ»** 16+
10.00, 14.00 Военные новости
18.30 «Специальный репортаж» 12+
18.55 «Охотники за нацистами. Касплянская полиция» 16+
19.40 «Последний день». Алексей Булдаков 12+
20.25 «Секретные материалы» 12+
21.30 «Открытый эфир» 12+
23.05 «Между тем» с Наталией Метлиной 12+
23.40 **«С ДОНА ВЫДАЧИ НЕТ»** 16+
1.25 **«СОБАКА НА СЕНЕ»** 0+
3.35 **«НЕБЕСНЫЕ ЛАСТОЧКИ»** 0+

## ЧЕТВЕРГ, 5 МАРТА

### ПЕРВЫЙ КАНАЛ

5.00, 9.25 «Доброе утро»
9.00, 12.00, 15.00, 18.00, 3.00 Новости
9.55 «Модный приговор» 6+
10.55 «Жить здорово!» 16+
12.15, 1.20, 3.05 «Время покажет» 16+
15.15 «Давай поженимся!» 16+
16.00 «Мужское / Женское» 16+
18.30, 0.10 «На самом деле» 16+
19.40 «Пусть говорят» 16+
21.00 «Время»
21.30 **«ТРИГГЕР»** 16+
22.30 «Док-ток» 16+
23.30 «Вечерний Ургант» 16+
3.40 «Наедине со всеми» 16+

### РОССИЯ 1

5.00, 9.25 «Утро России»
9.00, 11.00, 14.00, 20.00 Вести
9.55 «О самом главном» 12+
11.25, 14.25, 17.00, 20.45 Вести. Местное время
11.45 «Судьба человека с Борисом Корчевниковым» 12+
12.50, 17.25 «60 Минут» 12+
14.45 **«ТАЙНЫ СЛЕДСТВИЯ»** 12+
18.30 «Андрей Малахов. Прямой эфир» 16+
21.00 **«ЖЕНСКИЕ СЕКРЕТЫ»** 16+
23.15 «Вечер с Владимиром Соловьёвым» 12+
2.00 **«ПО ГОРЯЧИМ СЛЕДАМ»** 12+
3.40 **«СВАТЫ»** 12+

### ТВЦ

6.00 «Настроение»
8.15 «Доктор И…» 16+
8.50 **«ДОБРОЕ УТРО»** 12+
10.35 «Татьяна Конюхова. Я не простила предательства» 12+
11.30, 14.30, 17.50, 22.00 События
11.50 **«ОНА НАПИСАЛА УБИЙСТВО»** 12+
14.10, 0.35 «Петровка, 38» 16+
14.50 «Город новостей»
15.05, 3.30 **«ОТЕЦ БРАУН»** 16+
16.55 «Естественный отбор» 12+
18.20 **«КТО ТЫ?»** 16+
22.30 «10 самых… Звёздные отчимы» 16+
23.05 «Актёрские драмы. Высокие, высокие отношения!» 12+
0.00 События. 25-й час
0.55 «Прощание. Юрий Богатырёв» 16+
1.35 «Советские мафии. Гроб с петрушкой» 16+
2.20 «Вся правда» 16+
2.45 «Любовь под контролем» 12+
4.55 «Смех с доставкой на дом» 12+
5.50 «Ералаш» 6+

### НТВ

5.15, 3.45 **«ПСЕВДОНИМ «АЛБАНЕЦ»** 16+
6.00 «Утро. Самое лучшее» 16+
8.00, 10.00, 13.00, 16.00, 19.00, 0.00 Сегодня
8.20 **«МОСКВА. ТРИ ВОКЗАЛА»** 16+
9.20, 10.20, 0.40 **«МОРСКИЕ ДЬЯВОЛЫ»** 16+
13.25 «Чрезвычайное происшествие»
14.00 «Место встречи»
16.25 «Следствие вели…» 16+
17.10 «ДНК» 16+
18.10, 19.40 **«ПЁС»** 16+
21.00 **«НЕВСКИЙ. ТЕНЬ АРХИТЕКТОРА»** 16+
23.10 «Основано на реальных событиях» 16+
0.10 «Захар Прилепин. Уроки русского» 12+
3.05 «Тайны любви» 16+

### РОССИЯ К

6.30, 7.00, 7.30, 10.00, 15.00, 19.30, 23.45 Новости культуры
6.35 «Пешком…». Москва побережная
7.05, 20.05 «Правила жизни»
7.35, 14.10, 20.45 «Настоящая война престолов»
8.25 «Легенды мирового кино». Андрей Миронов
8.55 Красивая планета. «Франция. Амьенский собор»
9.10, 22.10 **«РОЖДЁННАЯ ЗВЕЗДОЙ»**
10.15 «Наблюдатель»
11.10, 1.25 XX век. «Вас приглашает Иосиф Кобзон». 1987
12.15, 18.45, 0.45 «Игра в бисер» с Игорем Волгиным. «Поэзия Евгения Боратынского»
13.00 «Испания. Теруэль»
13.30 «Абсолютный слух». Альманах по истории музыкальной культуры
15.10 Новости. Подробно. Театр
15.25 «Бабий век». «Богини власти. Индира Ганди и Эва Перон»
15.50 Моя любовь — Россия! Ведущий Пьер-Кристиан Броше. «Ростовский кремль как вершина древнерусской культуры».
16.20 Дивы. Барбара Фриттоли
17.40 **«СЛЕДСТВИЕ ВЕДУТ ЗНАТОКИ»**
19.45 «Главная роль»
20.30 «Спокойной ночи, малыши!»
21.30 «Энигма. Небойша Живкович»
22.55 «Меж двух кулис». «Дмитрий Бертман. Реалии мечты»
0.05 «Кинескоп» с Петром Шепотинником. 70-й Берлинский международный кинофестиваль
2.30 «Малайзия. Остров Лангкави»

### ЗВЕЗДА

6.00 «Сегодня утром» 12+
8.00, 13.00, 18.00, 21.15 Новости дня
8.25, 10.05 **«ОФИЦЕРСКИЕ ЖЁНЫ»** 16+
10.00, 14.00 Военные новости
12.40, 13.15, 14.05 **«ПОБЕГ»** 16+
15.50 «Титаник» 12+
18.30 «Специальный репортаж» 12+
18.55 «Охотники за нацистами. Его звали Николаус» 16+
19.40 «Легенды космоса». Юрий Романенко 6+
20.25 «Код доступа» 12+
21.30 «Открытый эфир» 12+
23.05 «Между тем» с Наталией Метлиной 12+
23.40 **«ДЕНЬ СВАДЬБЫ ПРИДЁТСЯ УТОЧНИТЬ»** 12+
1.30 **«СОЛОМЕННАЯ ШЛЯПКА»** 0+
3.35 **«ПОДКИДЫШ»** 0+

## ПЯТНИЦА, 6 МАРТА

### ПЕРВЫЙ КАНАЛ

5.00, 9.25 «Доброе утро»
9.00, 12.00, 15.00, 18.00 Новости
9.55 «Модный приговор» 6+
10.55 «Жить здорово!» 16+
12.15 «Время покажет» 16+
15.15 «Давай поженимся!» 16+
16.00, 2.45 «Мужское / Женское» 16+
18.35 «Человек и закон» с Алексеем Пимановым 16+
19.40 «Поле чудес» 16+
21.00 «Время»
21.30 «Голос. Дети». Новый сезон 0+
23.20 «Вечерний Ургант» 16+
0.15 «Маноло Бланик: Мальчик, который придумал туфли для ящериц» 18+
1.50 «На самом деле» 16+
3.30 «Про любовь» 16+
4.15 «Наедине со всеми» 16+

### РОССИЯ 1

5.00, 9.25 «Утро России»
9.00, 11.00, 14.00, 20.00 Вести
9.55 «О самом главном» 12+
11.25, 14.25, 17.00, 20.45 Вести. Местное время
11.45 «Судьба человека с Борисом Корчевниковым» 12+
12.50, 17.25 «60 Минут» 12+
14.45 **«ТАЙНЫ СЛЕДСТВИЯ»** 12+
18.30 «Андрей Малахов. Прямой эфир» 16+
21.00 Елена Степаненко приглашает. Большой юмористический концерт «Ирония весны»16+
23.20 **«СЧАСТЛИВАЯ ЖИЗНЬ КСЕНИИ»** 12+
3.50 **«СВАТЫ»** 12+

### ТВЦ

6.00 «Настроение»
8.10 «Нина Ургант. Сказка для бабушки» 12+
9.00, 11.50 **«ВЕРНИСЬ В СОРРЕНТО»** 12+
11.30, 14.30, 17.50 События
13.00 Максим Аверин в программе «Он и Она» 16+
14.50 «Город новостей»
15.10 «Женщины способны на всё». Юмористическая программа 12+
13.15, 18.20 **«СЖИГАЯ ЗА СОБОЙ МОСТЫ»** 12+
20.00 **«МОСКОВСКИЕ ТАЙНЫ. ТРИНАДЦАТОЕ КОЛЕНО»** 12+
22.00 «В центре событий»
23.10 «Станислав Садальский. Одинокий шут» 12+
0.00 **«ФАНТОМАС РАЗБУШЕВАЛСЯ»** 12+
1.45 «Актёрские драмы. Высокие, высокие отношения!» 12+
2.30 «В центре событий» 16+
3.30 «Петровка, 38» 16+
3.45 **«РЕБЁНОК К НОЯБРЮ»** 12+
5.15 «Лариса Лужина. За всё надо платить…» 12+

### НТВ

5.15 **«ПСЕВДОНИМ «АЛБАНЕЦ»** 16+
6.00 «Утро. Самое лучшее» 16+
8.00, 10.00, 13.00, 16.00, 19.00 Сегодня
8.20 **«МОСКВА. ТРИ ВОКЗАЛА»** 16+
9.20, 10.20, 2.55 **«МОРСКИЕ ДЬЯВОЛЫ»** 16+
13.25 «Чрезвычайное происшествие»
14.00 «Место встречи»
16.25 «Следствие вели…» 16+
17.15 «Жди меня» 12+
18.10, 19.40 **«ПЁС»** 16+
21.00 **«НЕВСКИЙ. ТЕНЬ АРХИТЕКТОРА»** 16+
23.15 «Квартирник НТВ у Маргулиса». Сергей Безруков 16+
0.30 **«ПОСЛЕДНИЙ ГЕРОЙ»** 16+
2.05 «Квартирный вопрос» 0+

### РОССИЯ К

6.30, 7.00, 7.30, 10.00, 15.00, 19.30, 23.00 Новости культуры
6.35 «Пешком…». Москва университетская
7.05 «Правила жизни»
7.35, 14.10 «Настоящая война престолов»
8.25 «Легенды мирового кино». Вивьен Ли
8.55, 16.25 Красивая планета. «Бельгия. Фламандский бегинаж»
9.10 **«РОЖДЁННАЯ ЗВЕЗДОЙ»**
10.20 **«НАСРЕДДИН В БУХАРЕ»**
11.55 Открытая книга. Денис Драгунский. «Автопортрет неизвестного»
12.20 «Чёрные дыры. Белые пятна»
13.00 «Малайзия. Остров Лангкави»
13.30 «Константин Сергеев. Уроки жизни»
15.10 «Письма из провинции». Муром
15.40 «Энигма. Небойша Живкович»
16.40 Дивы. Хибла Герзмава
17.25 «Забытое ремесло». «Сваха»
17.40 **«СЛЕДСТВИЕ ВЕДУТ ЗНАТОКИ»**
18.45 «Царская ложа»
19.45, 1.45 «Искатели». «Тайна «странствующих» рыцарей»
20.30 К 80-летию Виктора Савиных. «Линия жизни»
21.25 **«БАБЬЕ ЦАРСТВО»**
23.20 «2Верник2»
0.05 **«ХИТ»** 16+
2.30 «Брак». «Прежде мы были птицами». Мультфильмы для взрослых

### ЗВЕЗДА

5.00 **«ПОБЕГ»** 16+
7.40, 8.20 **«ПРИЕЗЖАЯ»** 12+
8.00, 13.00, 18.00, 21.15 Новости дня
10.00, 14.00 Военные новости
10.10 **«ВЫЙТИ ЗАМУЖ ЗА КАПИТАНА»** 0+
12.20, 13.20, 14.05 **«ВОКЗАЛ ДЛЯ ДВОИХ»** 6+
16.00, 18.40, 21.30 **«ГОСУДАРСТВЕННАЯ ГРАНИЦА»** 12+
23.10 «Десять фотографий». Фёдор Юрчихин 6+
0.00 **«ДАЙТЕ ЖАЛОБНУЮ КНИГУ»** 0+
1.45 **«ДОБРОВОЛЬЦЫ»** 0+
3.15 **«СОЛОМЕННАЯ ШЛЯПКА»** 0+
5.20 «Западная Сахара. Несуществующая страна» 12+

## СУББОТА, 7 МАРТА

### ПЕРВЫЙ КАНАЛ

6.00 «Доброе утро. Суббота»
9.00 «Умницы и умники» 12+
9.45 «Слово пастыря» 0+
10.00, 12.00 Новости
10.15 «Честное слово» с Юрием Николаевым 12+
11.00, 12.15 «Видели видео?» 6+
13.30 «Теория заговора» 16+
14.20 **«ТРИ ПЛЮС ДВА»** 0+
16.15 «Кто хочет стать миллионером?» с Дмитрием Дибровым 12+
17.50 «Сегодня вечером» 16+
21.00 «Время»
21.20 «Клуб Весёлых и Находчивых». Высшая лига 16+
23.20 «Большая игра» 16+
0.30 **«ВОССТАНИЕ ПЛАНЕТЫ ОБЕЗЬЯН»** 16+
2.15 «На самом деле» 16+
3.10 «Про любовь» 16+
3.55 «Наедине со всеми» 16+

### РОССИЯ 1

5.00 «Утро России. Суббота»
8.00 Вести. Местное время
8.20 Местное время. Суббота
8.35 «По секрету всему свету»
9.30 «Пятеро на одного»
10.20 «Сто к одному». Телеигра
11.10 «Смеяться разрешается». Юмористическая программа
13.40 **«КЛУБ ОБМАНУТЫХ ЖЁН»** 12+
18.00 «Привет, Андрей!» Вечернее шоу Андрея Малахова 12+
20.00 Вести в субботу
20.40 **«СЛУЖЕБНЫЙ РОМАН»** 0+
23.55 **«ПРОЩЕ ПАРЕНОЙ РЕПЫ»** 12+
3.25 **«С ПРИВЕТОМ, КОЗАНОСТРА»** 12+

### ТВЦ

5.55 **«ДОБРОЕ УТРО»** 12+
7.40 «Православная энциклопедия» 6+
8.10 **«МОСКОВСКИЙ РОМАНС»** 12+
10.10, 11.45 **«ВЫСОТА»** 0+
11.30, 14.30, 22.20 События
12.20 **«ПОРТРЕТ ВТОРОЙ ЖЕНЫ»** 12+
14.45 **«ШАХМАТНАЯ КОРОЛЕВА»** 12+
18.40 **«ОКНА НА БУЛЬВАР»** 12+
22.35 «Муслим Магомаев. Последний концерт» 12+
23.30 «Кабачок» эпохи застоя» 12+
0.15 «Приключения советских донжуанов» 12+
1.00 **«ДЕЛО №306»** 12+
2.20 **«ВЕРНИСЬ В СОРРЕНТО»** 12+
5.15 «Петровка, 38» 16+
5.30 «Людмила Хитяева. Командую парадом я!» 12+

### НТВ

5.15 **«БЛАГОСЛОВИТЕ ЖЕНЩИНУ»** 12+
7.25 «Смотр» 0+
8.00, 10.00, 16.00 Сегодня
8.20 «Готовим с Алексеем Зиминым» 0+
8.45 «Доктор Свет» 16+
9.25 «Едим дома» 0+
10.20 «Главная дорога» 16+
11.00 «Живая еда с Сергеем Малозёмовым» 12+
12.00 «Квартирный вопрос» 0+
13.00 «НашПотребНадзор» 16+
14.05 «Поедем, поедим!» 0+
15.00 «Своя игра» 0+
16.20 «Следствие вели…» 16+
17.50 «Ты не поверишь!» 16+
19.00 «Центральное телевидение»
20.50 «Секрет на миллион». Надежда Бабкина. Часть 2-я 16+
22.45 «Международная пилорама» 16+
23.30 «Все звёзды для любимой». Праздничный концерт 12+
1.25 «Дачный ответ» 0+
2.15 **«БОГИНИ ПРАВОСУДИЯ»** 16+

### РОССИЯ К

6.30 «Капризная принцесса». «Молодильные яблоки». «Пёс в сапогах»
7.40 **«БЛИЗНЕЦЫ»**
9.00 «Обыкновенный концерт с Эдуардом Эфировым»
9.30, 0.15 «Телескоп»
9.55 «Русская Атлантида». «Село Козлово. Введенский храм»
10.25 **«БАБЬЕ ЦАРСТВО»**
12.00, 0.45 «Малыши в дикой природе: первый год на земле»
12.50 **«УКРАЛИ ЗЕБРУ»**
14.00 «Большие и маленькие». Классический танец
15.45 «Еда по-советски»
16.40 «Песня не прощается...». Избранные страницы «Песни года»
18.35 **«ИСПЫТАНИЕ ВЕРНОСТИ»**
20.25 «Ален Делон. Портрет незнакомца»
21.20 **«КРИСТИНА»**
23.00 «Клуб 37»
1.35 **«СЧАСТЛИВЫЙ РЕЙС»**
2.50 «Конфликт». Мультфильм для взрослых

### ЗВЕЗДА

5.50, 8.15 **«ГОСУДАРСТВЕННАЯ ГРАНИЦА»** 12+
8.00, 13.00, 18.00 Новости дня
9.00 «Легенды музыки». Елена Образцова 6+
9.30 «Легенды кино». Любовь Полищук 6+
10.15 «Загадки века с Сергеем Медведевым. Екатерина Великая. Тайна спасительницы отечества» 12+
11.05 «Улика из прошлого». «Адам и Ева. Божественная головоломка» 16+
11.55 «Не факт!» 6+
12.30 «Круиз-контроль» 6+
13.20 «Специальный репортаж» 12+
13.40 «СССР. Знак качества» с Гариком Сукачёвым» 12+
14.30 «Морской бой» 6+
15.30 «Оружие Победы» 6+
16.00 **«ИГРУШКА»** 0+
18.10 «Задело!» с Николаем Петровым. Информационно-аналитическая программа
18.25 **«РАЗРЕШИТЕ ТЕБЯ ПОЦЕЛОВАТЬ»** 16+
20.35 **«РАЗРЕШИТЕ ТЕБЯ ПОЦЕЛОВАТЬ… СНОВА»** 16+
22.55 **«РАЗРЕШИТЕ ТЕБЯ ПОЦЕЛОВАТЬ… НА СВАДЬБЕ»** 12+
0.50 **«РАЗРЕШИТЕ ТЕБЯ ПОЦЕЛОВАТЬ… ОТЕЦ НЕВЕСТЫ»** 12+
2.25 **«ВОКЗАЛ ДЛЯ ДВОИХ»** 6+
4.40 **«В НЕБЕ «НОЧНЫЕ ВЕДЬМЫ»** 6+

## ВОСКРЕСЕНЬЕ, 8 МАРТА

### ПЕРВЫЙ КАНАЛ

5.40, 6.10 **«КОМИССАРША»** 16+
6.00, 10.00, 12.00 Новости
6.50 **«БЛОНДИНКА ЗА УГЛОМ»** 0+
8.20 **«БУДЬТЕ МОИМ МУЖЕМ»** 6+
10.10 **«ДЕВЧАТА»** 0+
12.15 **«КОРОЛЕВА БЕНЗОКОЛОНКИ»** 0+
13.40 **«ПРИХОДИТЕ ЗАВТРА…»** 0+
15.35 «Будьте счастливы всегда!» Большой праздничный концерт в Государственном Кремлёвском дворце 12+
17.10 **«ВЕСНА НА ЗАРЕЧНОЙ УЛИЦЕ»** 12+
19.00 **«ЛЮБОВЬ И ГОЛУБИ»** 12+
21.00 «Время»
21.25 **«КРАСОТКА»** 16+
23.40 **«НАРАВНЕ С ПАРНЯМИ»** 12+
1.20 «На самом деле» 16+
2.15 «Про любовь» 16+
3.00 «Наедине со всеми» 16+

### РОССИЯ 1

5.00 **«УКРАДИ МЕНЯ»** 12+
8.35 «Когда все дома с Тимуром Кизяковым»
9.30 «Устами младенца»
10.20 «Сто к одному». Телеигра
12.00 **«СЛУЖЕБНЫЙ РОМАН»** 0+
15.30 «Петросян и женщины-2020» 16+
18.00 «Ну-ка, все вместе!» 12+
20.00 Вести недели
22.00 Москва. Кремль. Путин
22.40 «Воскресный вечер с Владимиром Соловьёвым» 12+
1.30 **«НЕПУТЁВАЯ НЕВЕСТКА»** 12+

### ТВЦ

6.15 **«ПОРТРЕТ ВТОРОЙ ЖЕНЫ»** 12+
8.25 **«КУБАНСКИЕ КАЗАКИ»** 12+
10.35 «Юлия Борисова. Молчание Турандот» 12+
11.30, 21.00 События
11.45 **«ОДИНОКИМ ПРЕДОСТАВЛЯЕТСЯ ОБЩЕЖИТИЕ»** 12+
13.30 **«РАЗНЫЕ СУДЬБЫ»** 12+
15.35 «Женская логика». Юмористический концерт 12+
17.10 **«СОРОК РОЗОВЫХ КУСТОВ»** 12+
21.15 «Приют комедиантов» 12+
23.10 «Галина Уланова. Земная жизнь богини» 12+
0.05 «Польские красавицы. Кино с акцентом» 12+
1.05 «Горькие ягоды» советской эстрады» 12+
1.50 **«МОСКОВСКИЙ РОМАНС»** 12+
3.25 «Петровка, 38» 16+
3.35 **«МАШКИН ДОМ»** 12+

### НТВ

5.30 «Тайны любви» 16+
6.10 «Центральное телевидение» 16+
8.00, 10.00, 16.00, 19.00 Сегодня
8.20 «У нас выигрывают!» Лотерейное шоу 12+
10.20 «Первая передача» 16+
11.00 «Чудо техники» 12+
11.55 «Дачный ответ» 0+
13.00 «НашПотребНадзор» 16+
14.10 «Однажды…» 16+
15.00 «Своя игра» 0+
16.20 «Следствие вели…» 16+
19.35 «Маска» 12+
22.00 **«1001 НОЧЬ, ИЛИ ТЕРРИТОРИЯ ЛЮБВИ»** 16+
0.25 **«ДУЭЛЯНТ»** 16+
2.15 **«КОМА»** 16+

### РОССИЯ К

6.30 «В некотором царстве». «Василиса Микулишна»
7.45 **«СЧАСТЛИВЫЙ РЕЙС»**
9.00 «Обыкновенный концерт с Эдуардом Эфировым»
9.30 «Мы — грамотеи!» Телевизионная игра для школьников
10.10 **«ИСПЫТАНИЕ ВЕРНОСТИ»**
12.00, 0.10 «Малыши в дикой природе: первый год на земле»
12.50 **«НОВЫЕ ПРИКЛЮЧЕНИЯ ДОНИ И МИККИ»**
14.00 Большие и маленькие. Современный танец
16.00 **«ЕЩЁ РАЗ ПРО ЛЮБОВЬ»**
17.30 «Красота скрытого». История нижнего платья с Ренатой Литвиновой
18.00 **«НЕБО. САМОЛЁТ. ДЕВУШКА»**
19.30 «Песни любви». Концерт Олега Погудина в Государственном Кремлёвском дворце
20.20 **«ВЕЛИКАЯ КРАСОТА»** 18+
22.35 Мария Каллас. Гала-концерт в Парижской опере. Запись 1958 года
1.05 **«БЛИЗНЕЦЫ»**
2.25 «Великолепный Гоша». Мультфильм для взрослых

### ЗВЕЗДА

6.05 **«ГОСУДАРСТВЕННАЯ ГРАНИЦА»** 12+
9.00 «Новости недели» с Юрием Подкопаевым
9.25 «Служу России» 12+
9.55 «Военная приёмка» 6+
10.45 «Легенды музыки». Людмила Сенчина 6+
11.15 «Кремль-9». Галина Брежнева» 12+
13.35 «Загадки века с Сергеем Медведевым. Матильда Кшесинская» 12+
14.30 «Загадки века с Сергеем Медведевым. Орлова и Александров. За кулисами семьи» 12+
15.20 «Улика из прошлого». Надежда Крупская 16+
16.10 «Улика из прошлого». «Тайна Ванги. Секрет ясновидящих» 16+
17.05 «Код доступа». Маргарет Тэтчер 12+
18.00 Главное с Ольгой Беловой
19.25 **«НАСТОЯТЕЛЬ»** 16+
21.30 **«НАСТОЯТЕЛЬ-2»** 16+
23.25 «Фетисов» 12+
0.15 Общероссийская общественная премия «Щит и роза» 0+
1.30 **«ВЫЙТИ ЗАМУЖ ЗА КАПИТАНА»** 0+
2.55 **«ПРИЕЗЖАЯ»** 12+
4.30 **«ДАЙТЕ ЖАЛОБНУЮ КНИГУ»** 0+


**Учредители — журналистская организация АНО «Редакция газеты «Правда», Коммунистическая партия Российской Федерации**

**Главный редактор Б.О. КОМОЦКИЙ**

**Редакционная коллегия:** Т.Б. АВЕРЧЕНКО, В.П. ВИШНЯКОВ (ответственный секретарь), В.С. КОЖЕМЯКО, Н.М. МУСИЕНКО, А.И. ОФИЦЕРОВ, Т.Ю. ОФИЦЕРОВА, Т.Н. СМИРНОВА (заместитель главного редактора), В.В. ТРУШКОВ.

**Свидетельство о регистрации в Федеральной службе по надзору за соблюдением законодательства в сфере массовых коммуникаций и охране культурного наследия ПИ № ФС77-18563 от 25 октября 2004 г. (Прежний рег. № 1064 от 29 августа 1991 г., ПИ № 77-9115 от 18 мая 2001 г. и ПИ №77-16382 от 13 октября 2003 г.)**
**www.gazeta-pravda.ru, www.kprf.ru**
**Электронный адрес: pravda@cnt.ru, pravda@nsv.ru**

**АДРЕС РЕДАКЦИИ И ИЗДАТЕЛЯ: Москва, улица «Правды», дом 24. Для писем: 127137, Москва, а/я 22, редакция газеты «Правда».**

**ТЕЛЕФАКС: 8-499-257-11-08.**

**ТЕЛЕФОНЫ: Приёмная — 8-499-257-47-39, 257-52-13. Служба распространения — 8-499-257-47-72. Отдел рекламы — 8-499-257-44-56.**

**Номер набран и свёрстан в компьютерном центре АНО «Редакция газеты «Правда». Отпечатано в АО «Московская газетная типография», 123995, г. Москва, ул. 1905 года, дом 7, стр. 1. Газета печатается в Москве, Санкт-Петербурге, Воронеже, Иркутске, Краснодаре, Минеральных Водах, Новосибирске, Челябинске.**
**Тип. № 356**
**Подписной индекс 50102. Общий тираж 100 300.**
Подписано в печать **27.02.2020.** 1 2 3 4 5 6 7 8
По графику: **в 17.00.** Фактически: **в 17.00.**