Пролетарии всех стран, соединяйтесь!

ПРАВДА

Газета основана 5 мая 1912 года В.И. ЛЕНИНЫМ

Орган Центрального Комитета КПРФ

№68 (31000) 16+ **7—10 августа 2020 года** ● **Цена свободная**

Сегодня в номере:

● **Дважды обманутые**
В результате бурной деятельности Фонда защиты прав дольщиков их число может начать расти
— 2-я страница

● **«Обновление социализма» означало отказ от него**
Почему Горбачёв и его единомышленники так болезненно отреагировали на статью Нины Андреевой
— 3-я страница

● **Яблоки дороже бананов**
Согласно оптимистичному прогнозу Нацбанка экономика Украины уйдёт в минус на 6 процентов
— 5-я страница

Адреса сопротивления

Хватит терпеть!

В САРАТОВЕ коммунисты вышли на улицы с красными флагами и плакатами.

«Если народ будет выступать против произвола власти, то можно будет что-то изменить к лучшему. Надо обязательно выходить на улицу, чтобы власть видела недовольство народа», — считает депутат Саратовской городской думы, первый секретарь Ленинского райкома КПРФ Андрей Карасёв.

Многие горожане активно поддерживали пикетчиков клаксонами своих автомобилей и возгласами «Молодцы!».

Пресс-служба Ленинского райкома КПРФ.
г. Саратов.

«36» как приговор

В центре Ярославля прошла серия одиночных пикетов под лозунгами: «36» как приговор», «В чём виноват мой ребёнок?», «Состарились в очереди», «Мы поверили вам и взяли ипотеку».

ВЫШЕДШИЕ на акцию протеста молодые ярославцы с детьми, участники госпрограммы «Обеспечение жильём молодых семей», заявили, что очередь практически перестала двигаться и шансов получить квартиру у них остаётся всё меньше.

— Раньше 300 семей в год получали квартиру, теперь только 50, — сокрушаются молодые мамы.

Многие боятся, что «вылетят» из программы по возрасту, ведь рассчитана она на молодых людей до 36 лет.

«Благодаря усилиям правительства области в 2020 году на реализацию программы будет выделено 163,6 миллиона рублей, — прокомментировали положение дел в пресс-службе областного правительства. — В этом году сертификаты получат 159 молодых семей, в полтора раза больше, чем в 2019-м. С 2011 года семьи, исключённые из программы, могут приобрести земельные участки в собственность бесплатно — в случае если с момента исключения прошло не более трёх лет».

Но все эти бравые заявления чиновников не утешили молодые семьи.

— Это цифры по всей области, на Ярославль в этом году выделено всего 52 сертификата на 1039 семей, — рассказала молодая мама Евгения Трюкова. — Такими темпами ждать придётся 20 лет. А это значит, что шансов получить жильё по этой программе практически нет ни у кого из нас. К тому времени по возрасту просто не будем подходить.

Участники акции заявляют о том, что уже в этом году из программы исключат почти 300 семей и, значит, лишат их последней надежды на долгожданное жильё. Такая ситуация ярославцев не устраивает, они намерены и дальше отстаивать свои права.

По сообщениям информагентств.
Фото **с сайта progorod76.ru**

ISSN 0233-4275
9 770233 427776 20068

День освобождения — день памяти

77 лет назад, 5 августа 1943 года, Орёл был освобождён от немецко-фашистских захватчиков. Поэтому не случайно, что 5 августа отмечается как День города Орла. В торжественных мероприятиях, посвящённых памятной дате, принял участие Председатель ЦК КПРФ, руководитель фракции КПРФ в Государственной думе Г.А. Зюганов.

УТРОМ лидер коммунистов возложил цветы к памятнику В.И. Ленина на центральной площади Орла. Цветы были также возложены к стеле Воинской славы на бульваре Победы.

«Новое поколение должно впитать всё лучшее от отцов и дедов-победителей. Мои родственники все жили тут, все сражались, защищали. Многие погибли. Сегодня поеду на родину — поклониться тем местам, где я родился», — сказал Геннадий Андреевич.

Ещё одним торжественным мероприятием стала церемония подъёма дубликата Красного флага, водружённого над Орлом 5 августа 1943 года. Затем в сквере Танкистов состоялся митинг памяти, посвящённый годовщине освобождения Орла от немецко-фашистских захватчиков. Также прошло возложение цветов к памятнику героев-танкистов, братской могиле и памятнику Маршала Советского Союза И.Х. Баграмяна.

В торжественных мероприятиях вместе с Г.А. Зюгановым приняли участие член Президиума ЦК КПРФ, губернатор Орловской области А.Е. Клычков, первый секретарь Орловского обкома КПРФ, член Совета Федерации Федерального собрания РФ В.Н. Иконников, депутат Государственной думы А.А. Ющенко, советник Председателя ЦК КПРФ А.П. Тарнаев.

Во второй половине дня лидер коммунистов посетил крестьянско-фермерское хозяйство Андрея Табачкова. Геннадий Андреевич осмотрел возле села Селихово поля озимой пшеницы, принадлежащие КФХ, ознакомился с ходом уборочной кампании, отметив высокую урожайность, составляющую порядка 80 центнеров с гектара, и профессионализм местных аграриев. Лидер КПРФ принял личное участие в уборке урожая, управляя одним из комбайнов. По словам Геннадия Андреевича, для него это «не в первый раз».

В селе Знаменское Г.А. Зюганов вместе с А.Е. Клычковым принял участие в открытии Центрального сквера, который был в этом году благоустроен. Затем в районном Доме культуры почётные гости осмотрели фотовыставку, посвящённую жизни района, и пообщались с местными жителями. Почётные гости возложили цветы к мемориалу «Братская могила советских воинов и партизан», почтили память погибших в годы Великой Отечественной войны.

Там же, в центральном парке, на открытой сцене Геннадий Андреевич презентовал землякам свою книгу «Энциклопедия юного пчеловода», над которой он трудился несколько лет. Ведь знаменская земля славится и своими пчеловодами. А в целом на Орловщине собирают до полусотни видов мёда.

Завершилась программа визита посещением малой родины Геннадия Андреевича — села Мымрино. Здесь местные жители устроили концерт в честь своего знаменитого земляка.

Пресс-служба ЦК КПРФ.
Фото **Сергея СЕРГЕЕВА.**

Поздравление с юбилеем И.И. Мельникова

Дорогой Иван Иванович!

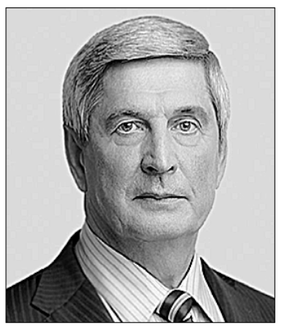

Седьмой ребёнок в семье простых тружеников — коллективист с малых лет, — Вы не слепой верой, а математическим мышлением, глубоким пониманием логики пришли в коммунистическое движение. Есть в этом своя закономерность. Левых взглядов придерживались физики Эйнштейн и Понтекорво.

Убеждёнными коммунистами были конструктор Королёв, биолог Холдейн, химик Шорлеммер, Ваш близкий друг Жорес Иванович Алфёров и многие, многие большие учёные.

Ещё в 1972 году после окончания знаменитого мехмата МГУ Вы нашли свою судьбу — вступили в Коммунистическую партию, стали преподавателем школы-интерната при Московском государственном университете. Вы выбрали своё важнейшее партийное задание: учить подрастающее поколение великой науке — математике, прививать математическое мышление. А воспитывали Вы не «квалифицированных потребителей», а мыслящих творцов. Подготовленные Вами выпускники МГУ продолжают сегодня Ваше дело.

Вы и сами — блестящий воспитанник советской управленческой школы: возглавляли крупнейшие организации, профком и партком МГУ. В трудные переломные годы для страны были верны нашим идеям, стали членом смелой команды, которая сначала защитила партию в Конституционном суде, а затем восстанавливала её структуры. В политике, в партийной и парламентской работе Вы сочетаете стальную логику доводов и аргументов с деликатностью формулировок. Вы умеете рассчитать последствия принимаемого закона и разъяснить их любым оппонентам, вызывая неизменное уважение. Вы соединяете трезвость мысли и рациональность в любой ситуации с готовностью оказать помощь и поддержку.

Вы — человек глубокого образования и высокой культуры. И это высоко ценится не только в нашей стране. Именно Вам из числа всех представителей России было доверено возглавлять комитет Парламентской ассамблеи Совета Европы по науке и технологиям. Уважает Вас и стремительно развивающаяся Азия: огромный Китай приветствовал Ваше избрание главой Общества российско-китайской дружбы. Вы всегда желанный гость на Кубе, в целом в Латинской Америке.

Как утерянная арифметика вернулась в европейский мир алгеброй с Востока, так и коммунистическая идея крепнет и набирает сил в Китае, во Вьетнаме, на Кубе. И Вы в современной России — один из тех, кто внёс особый вклад в развитие дружественных связей с этими странами.

Спортклуб КПРФ, у истоков создания которого Вы стояли, превратился не просто в яркий и успешный проект. Он вырос в серьёзное движение за здоровый образ жизни, за возрождение подходов советского спорта. Он стал большой школой дружбы и спортивного товарищества.

В день Вашего юбилея мы, Ваши соратники, желаем Вам крепкого здоровья, бодрости духа, непоколебимой уверенности в победе наших общих идей.

С юбилеем, дорогой Иван Иванович!

Президиум ЦК КПРФ.

Поздравление с юбилеем Л.И. Калашникова

Дорогой Леонид Иванович!

Искренне и сердечно поздравляем Вас со славным юбилеем!

Судьба не спешила баловать Вас. Однако Вы стали одним из тех миллионов мальчишек и девчонок, для которых Советская власть открывала все пути, настойчиво помогала раскрывать себя. Именно тогда все те, у кого таланты и способности сочетались с волей и упорством, имели великолепные возможности достичь высот личной и профессиональной реализации.

Ваша комсомольская биография сочетала производственный опыт, спортивные достижения и организационно-политические навыки мобилизации советской молодёжи на большие дела. Вам выпало стать прекрасным инженером огромного автозавода. Вы состоялись как отличный спортсмен — мастер в двух спортивных дисциплинах. Вам довелось проявить дарование журналиста и настойчивость поисковика. Кристаллизовался Ваш талант организатора и лидера.

В 2020 году у Вас не один, а сразу два юбилея: встречая своё шестидесятилетие, Вы одновременно отмечаете тридцать пять лет партийного стажа. Во времена лжи горбачёвской «перестройки» и преступлений ельцинских «реформ» Вы не приняли и не признали ни логики, ни методов разрушителей великой Отчизны. И сегодня Центральный Комитет нашей партии доверил Вам входить в политическое руководство КПРФ, быть членом Президиума и секретарём ЦК.

Представляя партию в Государственной думе, Вы заслужили высокий и абсолютно заслуженный авторитет как квалифицированный специалист-международник, председатель комитета по делам СНГ, евразийской интеграции и связям с соотечественниками. Ваш талант полемиста приходится признавать даже нашим оппонентам. Надёжность, профессиональность и твёрдое чувство интернационализма — вот основа Вашей энергичной работы в парламентской фракции коммунистов.

В этот замечательный день мы от всей души желаем Вам крепкого здоровья, успехов во всех делах и начинаниях, радости и любви в домашнем кругу.

С юбилеем!

Президиум ЦК КПРФ.

Время выбирать «Правду»

Во всех почтовых отделениях России проводится подписка на газету «Правда» на сентябрь – декабрь 2020 года.

Наш индекс остаётся прежним — 50102.

Социально-политический протест за рубежом

В ТАИЛАНДЕ студенты Университета Махидол провели в пригородах Бангкока массовую акцию протеста против решения суда о запрете менее чем через год после прошедших парламентских выборов второй по численности в стране оппозиционной партии «Будущее — вперёд!». Многие тысячи участников потребовали восстановления в своих правах популярной и значимой оппозиционной партии страны. Одновременно митинговавшие решительно выступили против продолжения правления военных в Таиланде, требуя положить конец их диктату в политической и других сферах жизни тайцев.

В крупном пакистанском городе Лахор состоялась многотысячная манифестация протеста по случаю так называемого Дня эксплуатации Кашмира в связи с годовщиной решения правительства Индии о территориальном разделении штата Джамму и Кашмир на две самостоятельные единицы федерального подчинения и одновременно ликвидации специальных привилегий этого штата.

Фото **Рейтер.**

Социальный диагноз

Дважды обманутые

В результате бурной деятельности Фонда защиты прав граждан — участников долевого строительства (в просторечии — обманутых дольщиков) число этих самых обманутых не только почти не сокращается, но даже может начать расти. К такому выводу пришли аудиторы Счётной палаты.

КАК ХОРОШО известно, наши чиновники, особенно высшие, очень любят народ. Как-никак они его верные слуги. Для них желательно, чтоб это был не какой-то там процветающий и благоденствующий народ (что толку в любви к довольному жизнью населению — ни славы, ни чести, ни голосов на выборах), а страждущий, бедствующий, притесняемый. Особенно страстно чиновничья народофилия проявляется в тех случаях, когда для оказания помощи страждущим и бедствующим требуется «освоить» десятки (а лучше — сотни) миллиардов рублей из госбюджета.

Весьма наглядно чиновное рвение в деле решения социальных проблем проявилось на необъятной ниве борьбы за права обманутых дольщиков. Напомним, что дольщики — это те граждане, которые доверились Федеральному закону №214 от 30 декабря 2004 года «Об участии в долевом строительстве многоквартирных домов и иных объектов недвижимости» и передали свои собственные финансовые средства застройщику, обязавшемуся для них построить дом.

В огромном количестве случаев девелопер деньги с дольщиков собрал, но дом так и не построил. В Едином реестре проблемных объектов, куда включаются объекты, по которым застройщики задержали строительство или опоздали с передачей ключей дольщикам более чем на шесть месяцев, включён 3061 дом с жилой площадью 18,1 млн кв. м. В реестре проблемных — 1071 застройщик в 76 субъектах. Больше всего проблемных домов — в Московской области (755 домов, или 24,7%), Краснодарском крае (261 дом) и в Ленинградской области.

В Счётной палате (СП) отмечают, что сейчас нет точной информации об общем числе обманутых дольщиков и, по различным экспертным оценкам, их общее число в настоящее время составляет от 180 тыс. до 200 тыс. человек. При этом в отчёте приводятся данные Фонда защиты прав дольщиков, согласно которым общее число пострадавших на начало марта составляло 194795 человек. То есть если учесть членов семей — это под миллион обманутых и бездомных!

Этот самый Фонд защиты прав дольщиков и был создан с той целью, чтобы в максимально сжатые сроки обеспечить жильём уже обманутых (или вернуть им деньги), а также чтобы не допустить возникновения новых обманутых. Как сказано на официальном сайте фонда, его функции таковы: фонд проверяет финансовую документацию застройщика и ход строительства; формирует компенсационный фонд и выплачивает компенсации дольщикам в случае банкротства застройщика; участвует в процедурах, предусмотренных при банкротстве застройщика; финансирует работы на незавершённых объектах строительства, если застройщика признали банкротом.

Для обеспечения выполнения функций фонда в соответствии с Федеральным законом №218 застройщики отчисляют в Фонд защиты дольщиков 1,2% от цены каждого договора участия в долевом строительстве по жилому помещению. Представляете, какие это суммы получаются по всей стране?!

Но интерес чиновника-борца за народное счастье — не только в этом проценте с лишним от триллионов рублей, которые осваивает строительная отрасль. В соответствии с новым законом средства дольщиков теперь попадают не к застройщику напрямую, а на так называемые эскроу-счета в уполномоченных банках. Так что банки, связанные с «уполномоченными» чиновниками, оказываются в выигрыше дважды. Во-первых, они получают на свои счета бесплатные миллиарды от участников долевого строительства. А во-вторых, застройщики, лишённые доступа к деньгам дольщиков, вынуждены брать в банках эти же деньги, но уже в качестве кредитов от банков. Кроме того, банк-посредник берёт теперь с застройщика от 4% до 12% сверху только «за услугу по хранению денежных средств дольщиков». По подсчётам экспертов, внедрение новой системы уже привело к неуклонному росту цен на строящиеся квартиры, который, по некоторым оценкам, может составить 30%.

Кроме названных сумм от дольщиков, фонд получает средства от федерального и региональных бюджетов. Правда, денег недостаточно. По оценке Фонда защиты прав дольщиков, которая приводится в отчёте СП, на завершение строительства всех проблемных домов нужно около 686 млрд руб. В то же время «Дом.РФ» в марте 2019 года направил предложения в минфин и минстрой, где было указано, что фонду для решения проблемы обманутых дольщиков необходимо 722 млрд руб.

На деле же на 2021—2022 годы бюджетные ассигнования фонду пока не предусмотрены, а на 2020-й запланировано выделение только 3 млрд руб. Впрочем, в конце апреля Фонд защиты прав дольщиков уже получил 30 млрд руб. по поручению президента Владимира Путина в рамках антикризисных мер. На 2020—2022 годы лишь в 31 регионе предусмотрены средства на достройку проблемных объектов в размере около 40 млрд руб.

● *По данным Фонда защиты прав дольщиков, общее число пострадавших от махинаций застройщиков приближается к миллиону.*

ВПОЯСНИТЕЛЬНОЙ записке аудитора Счётной палаты Светланы Орловой к отчёту говорится: «Отсутствие финансирования, особенно в условиях распространения коронавируса, создаёт существенные риски незавершения реализуемых мероприятий в установленные сроки».

Впрочем, даже теми средствами, что у фонда есть, распоряжаются весьма странно. Аудиторы пришли к выводу, что деньги, выделенные из федерального бюджета, фонд расходовал с огромным отставанием от графика: в 2018 году было израсходовано только 43,5 млн руб., или 0,54% от предусмотренных на этот год 8 млрд руб., а в 2019 году — 8,1 млрд руб., то есть 18,6% от запланированных 43,56 млрд руб.

Причиной такого исполнения Орлова называет «крайне низкое качество бюджетного планирования у минстроя России». «Бюджетные средства выделялись фонду в отсутствие оценки степени технической готовности проблемных объектов, без определения необходимого размера денежных средств и сроков завершения строительства, а также размера предполагаемого возмещения обманутым дольщикам», — отмечает Орлова.

За время существования фонда с 2017 по 2019 год как из бюджетов, так и от застройщиков в фонд поступило 102,8 млрд руб., из которых было использовано только 16,6%. Часть свободных денег фонд хранит на депозитах в банке «Дом.РФ» (30,5 млрд руб.) или инвестирует в облигации федерального займа и «Дом.РФ» (8,2 млрд руб.). Как говорится, привет «уполномоченным» банкирам!

О себе, понятно, чиновники-народолюбцы конечно же не забывают. В своём отчёте аудиторы обращают внимание на многократное превышение заработной платы сотрудников фонда относительно средней по России и Москве. По данным СП, содержание аппарата управления фонда в 2019 году по сравнению с 2017-м увеличилось в 32,5 раза (!), до 370,7 млн руб. Почти 87% расходов в прошлом году было связано с оплатой труда.

В 2017 году средняя ежемесячная заработная плата в фонде составила 373,9 тыс. руб. (!), через год она выросла до 422,7 (!!!) тыс. руб. В 2019 году средняя зарплата опустилась до 219,2 тыс. руб., но это произошло за счёт открытия подразделения в Воронеже, где сотрудники в среднем получали 61,2 тыс. руб. Сотрудники московского офиса в 2019 году получали в среднем 338,9 тыс. руб.

Таким образом, по подсчётам аудиторов, средняя зарплата сотрудников фонда в разные годы превышала среднюю по России в 7,1—9,7 раза, а в Москве — в 3,6—5,1 раза. «При этом высокий уровень зарплат пока не подкреплён значимыми результатами», — констатируют в СП.

Впрочем, последнее замечание аудиторов звучит несколько наивно: ведь если не ради заоблачных зарплат и бонусов для чиновников-народофилов создаются такие конторы, как Фонд защиты прав дольщиков, то тогда для чего ещё? Ведь никакой другой пользы от этого фонда пока что никто не получил. Даже напротив: цены на квартиры всё растут и растут, обманутые дольщики всё протестуют и протестуют.

Реальные же «результаты деятельности фонда как института развития можно охарактеризовать как «весьма скромные», — резюмирует Орлова. — Так, за три года его работы (с 2017 по 2019 год) завершено строительство чуть более 3 тыс. жилых помещений, а компенсации выплачены немногим более 1300 обманутым дольщикам». То есть менее чем одному проценту! С такими темпами можно быть уверенными, что проблема нынешних обманутых дольщиков лет эдак через 200 будет решена окончательно. Если, конечно же, к тому времени не возникнут на их месте новые. А такого поворота исключать нельзя.

...Ещё в мае 2017 года Максим Лисицин купил квартиру в ЖК «Лайково» в Подмосковье. Для этого они с супругой продали жильё в другом городе и взяли ипотеку под новое. Получить ключи должны были в декабре 2019-го. Но Urban Group, которая строила дом, обанкротилась ещё в 2018-м. Теперь объект достраивает госкорпорация «Дом.РФ», в которую входит Фонд защиты прав дольщиков. 16 июля 2020 года фонд провёл встречу с дольщиками этого объекта и поставил перед фактом, что сроки сдачи перенесены. Фонд объяснил это тем, что долго готовилась документация, проекты по коммуникациям: электричеству, водоснабжению, отоплению и так далее.

«Мы пока сейчас в таком тяжёлом положении: у всех ипотеки, у всех съёмное жильё, — рассказывает Максим Лисицин. — А многие дольщики потеряли работу в связи с пандемией. У всех семьи, дети. Это кошмар просто. Возмущает, что сроки ранее были названы одни, а сейчас их опять переносят. Мы дважды обманутыми себя чувствуем в этой ситуации. Завтра нам скажут другие сроки. Июль 2021 года — не верится уже даже в этот срок. Его опять могут сдвинуть, опять найдутся причины. Мы до сих пор понять не можем, если деньги выделяются, поступают, почему тормозится строительство нашего ЖК, почему затягиваются процессы подготовки документов, заключения договоров по коммуникациям?»

На все эти «почему» ответ ясен: наша народолюбивая чиновничья госкорпорация по-другому работать просто не умеет, да и не хочет.

Александр ДЬЯЧЕНКО.

Сумерки образования

Школьники — не огурцы в рассоле

В середине июля в отставку после десяти лет руководства ушёл скандально известный глава департамента образования города Москвы Исаак Калина. Именно при нём в столице начались активная «оптимизация» и слияние школ в единые образовательные комплексы, причём в этот процесс, помимо обычных, оказались вовлечены также школы-интернаты, школы для одарённых детей, коррекционные и т.д. Рвение и энтузиазм, с которыми настойчиво внедрялись нововведения, были достойны лучшего применения, но, к несчастью, нашли его на ниве школьного образования.

ПОЗЖЕ, объясняя необходимость оптимизации, глава департамента Исаак Калина, пересевший в это кресло с должности заместителя министра образования и науки, произнесёт свою знаменитую тираду, которой позавидовал бы сам Черномырдин, известный своими многочисленными неоднозначными высказываниями.

«Какой огурец в хороший рассол ни попадёт — маленький, большой, свежий, малосольный, происходит усреднение, все становятся одинаково хорошими солёными огурцами, — поделился он с общественностью своими кулинарными познаниями. — Поэтому не страшно даже слияние обычных школ с девиантными: если подростков с асоциальным поведением помещать в хорошую социальную среду (прежде всего школьную), то они тоже станут достойными учениками».

Эти открытия принесли несмываемую славу новоиспечённому главе департамента образования, и он, возможно, даже не ожидавший такого «успеха», с утроенным усердием принялся за работу. А впереди её было немало. Ну а то, что его деятельность вызывала возмущение и у учителей, и у родителей школьников, что проходили многочисленные митинги и пикеты в защиту образования против насильственных слияний и других мало продуманных преобразований, его не очень волновало. Протестовавшие требовали отправить Калину в отставку, но он лишь усереднее гнул свою линию, не вступая в дискуссии и игнорируя обращения общественности, профсоюзов, учителей, родителей.

Как отмечают в Межрегиональном профсоюзе работников высшего образования «Учитель», у Исаака Калины было своё представление о том, каким должно быть московское образование, и его он считал единственно верным. Большинство из его заявлений были популистскими, считают активисты. У всех школ должны быть равные возможности, отмечал Калина, обосновывая идею создания крупных образовательных комплексов. Но вот родители почему-то не хотели, чтобы их дети учились в переполненных классах. А после «оптимизации» и с введением, кстати сказать, также при Исааке Калине, нормативно-подушевого финансирования, когда школе стало выгодно иметь как можно больше учащихся, это и произошло. В московских школах классы стали состоять из 25 (и это минимум), а то и из 35—40 человек. Вместо того чтобы открывать новые классы, директору выгоднее сделать один огромный, ведь школа получит за это больше денег. У учителей выросла нагрузка и немного зарплата, но снизилось качество обучения: уделить внимание всем учащимся стало физически невозможно.

В итоге реорганизация состоялась, но каковы результаты? Стало ли лучше от этого участникам образовательного процесса? Об этом корреспондент «Правды» поговорила с сопредседателем профсоюза «Учитель» Всеволодом Луховицким. Главная цель затеянной реформы, считает он, — это повышение управляемости школ. С этой точки зрения «оптимизация» прошла совершенно блестяще.

— В Москве было около двух тысяч школ, — рассказал Всеволод Владимирович. — После проведения так называемой оптимизации их осталось около восьмисот, что для департамента образования Москвы весьма удобно: школы стали управляемыми, а директора — послушными. Что касается качества образования, то оно не относилось к тем задачам, которые Исаак Калина был поставлен решать.

Всё это — хамское отношение к директорам школ, которых Калина запросто мог публично унижать на еженедельных совещаниях (и многие из которых зачастую перенимали его манеру руководства, обращаясь подобным образом уже со своими подчинёнными); введение системы рейтингов школ и многое другое — было нацелено только на доведение школ до полной управляемости, безропотного подчинения распоряжениям департамента.

Что в итоге вышло, например, из системы рейтингов школ? А всё то же самое, ради чего, собственно, и затевалась эта реформа. Критерии этих самых рейтингов создавал департамент образования г. Москвы, и, если школа соответствовала тому или иному критерию, она получала дополнительное финансирование. Большинству школ приходилось подстраиваться под все эти меняющиеся требования. Нужны олимпиадники? Начинаем срочно их готовить. Необходимо развитие системы дополнительного образования? Срочно занимаемся этим вопросом. И тому подобное. Всё это, конечно, не имело никакого отношения к реальным образованию и воспитанию.

Есть и ещё один момент, связанный с выполнением «майских указов» президента о достойной зарплате учителей. Для того чтобы директор мог отчитаться о высокой средней зарплате, он должен участвовать в этих рейтингах — и тогда образовательное учреждение получит дополнительные выплаты.

А не так давно, например, школы лишили возможности самостоятельно вести бухгалтерию. И сделано это не для того, чтобы проследить, как школы распоряжаются финансами, не для того, чтобы бороться с коррупцией, а всё с той же целью повышения управляемости.

На смену Калине пришёл один из его бывших заместителей — Александр Молотков. Надеяться на то, что политика столичного департамента образования вдруг как-то кардинально изменится, не приходится, считают в профсоюзе. Все основные задуманные реформы воплощены в жизнь, так что новому руководителю департамента только и остаётся, что тихо идти вперёд по проторённой дорожке, не меняя направления.

Алёна ЕРКИНА.

Повестка дня

Кризис затянул долговую петлю

На фоне неспособности властей остановить обнищание населения вследствие «коронакризиса» объёмы просроченной задолженности по долгам физлиц в мае — июне взлетели больше чем на 100%, свидетельствуют данные бюро кредитных историй «Эквифакс». При этом, по мнению экспертов, задолженность продолжит накапливаться и далее: столкнувшись с падением реальных доходов, ростом безработицы, люди вынуждены допускать просрочки по выплатам, а также брать новые кредиты для погашения старых и для того, чтобы хоть как-то свести концы с концами.

ПО АВТОКРЕДИТАМ «просрочка» подскочила на 129%, до 517 млн рублей. Объём ипотечных займов, которые не обслуживаются в течение месяца и более 30—60 дней, возрос на 125%, до 601,5 млн рублей. Просроченных кредитов наличными за два месяца стало больше на 115%: к началу июля их общая сумма достигла 3,474 млрд рублей, отмечают в «Эквифакс». Задолженность по микрозаймам за май — июнь увеличилась на 63,8%, до 3,392 млрд рублей, по кредитам на покупку товаров — на 56% (до 351,7 млн руб.), по кредитным картам — на 51,7%, до 1,922 млрд рублей.

Эксперты отмечают, что предоставленные по инициативе правительства кредитные каникулы лишь незначительно способствовали уменьшению объёмов просрочки платежей. При этом поблажки от банков получили далеко не все: банки отклоняли каждое третье заявление с прошением о предоставлении каникул. Как отмечают в «Эквифаксе», в предстоящие месяцы объёмы просроченной задолженности будут лишь возрастать.

В конце мая Центробанк отметил, что уровень долговой нагрузки россиян достиг исторического максимума. При этом четверть заёмщиков вынуждены отдавать на платежи по кредитам свыше 80% своего ежемесячного дохода. Происходит это в тот момент, как доходы россиян резко снизились за время пандемии. Если значительная часть граждан и без того были перегружены кредитами, то сейчас многие и вовсе лишились возможности обслуживать свои займы. Одни лишились работы, другим понизили зарплаты. «К настоящему времени около 70% сограждан расходуют на еду более половины своего дохода, а 23,5% россиян отчисляют более 80% своей зарплаты на погашение кредитов. В связи с этим вполне логично, что долговая нагрузка на население зашкаливает. И едва ли следует ожидать улучшения в ближайшей перспективе», — сказала «Правде» старший аналитик компании «Альпари» Анна Бодрова.

«Неизбежный рост просроченной задолженности был совершенно очевиден ещё в самом начале пандемии, когда значительная часть отечественных предприятий, особенно связанных со сферой услуг, была вынуждена совсем закрыться или катастрофически снизить обороты, а их сотрудники или были уволены, или отправлены в неоплачиваемые отпуска, или переведены на сокращённый график работы, или потеряли часть заработной платы. Вопрос тогда был в том, насколько долго продлится карантин, сколько предприятий малого и среднего бизнеса выживет и какой ценой, и насколько упадут реальные располагаемые доходы населения. И без того, к слову, сверх меры закредитованного. Даже по методикам Росстата, а его цифры, как мы все знаем, иногда бывают далеки от реальности, во втором квартале 2020 года доходы наших сограждан упали на 8%. И, судя по наблюдаемым на рынке труда процессам, это ещё не пик проблем — спрос хоть и растёт, но медленнее, чем это необходимо, кратковременные всплески покупательской активности сопряжены пока лишь с возвращением нереализованного спроса весенних месяцев, уровень безработицы остаётся на критически высоком значении, а доля россиян, чьи доходы с момента начала пандемии упали, продолжает увеличиваться», — отметил в беседе с «Правдой» Алексей Коренев, аналитик ГК «ФИНАМ».

Даже если экономика в отдалённом будущем начнёт восстанавливаться, тем, кто оказался по уши в невозвратных кредитах, от этого не намного легче. По долгам надо платить сейчас или каким-то образом договариваться с банками о реструктуризации выданных кредитов.

«Ждать, пока отечественная экономика окончательно встанет на ноги и оправится от проблем, с которыми столкнулась, у большинства рядовых заёмщиков времени нет — и кредиторы, и коллекторы давят на них уже сейчас. А перекредитоваться в текущих условиях невозможно: банки существенно ужесточили требования к заёмщикам, понимая, что, если допустить дальнейший рост объёмов просроченной задолженности, они сами столкнутся с тяжелейшими проблемами. В итоге большинству оказавшихся в тяжёлом положении россиян приходится или существенно затягивать пояса, ограничивая себя в тратах, или идти за деньгами в микрофинансовые организации, где кредитный скоринг не настолько строгий и где есть возможность быстро получить деньги, чтобы погасить хотя бы часть задолженности перед банками. Только вот процентные ставки в МФО таковы, что, обращаясь туда за деньгами, заёмщик ещё глубже проваливается в долговую яму. О чём явно свидетельствует резко возросшее количество подаваемых заявлений о банкротстве физических лиц», — резюмировал Алексей Коренев.

Михаил ЕВСТИГНЕЕВ.

Антинародное хозяйство

Эх, дороги...

Протекают века и десятилетия, а «вторая беда» России остаётся всё та же: всё так же люди страдают из-за невозможности добраться до своего населённого пункта по убитой дороге.

СПИТ-УМИРАЕТ русская деревушка. В километре мчится мимо Киевское шоссе. С другой стороны тоже в километре — славный город Малоярославец, где в давние времена завяз и побит был русскими войсками грозный Наполеон. «Забытая богом деревня... В деревне Меньшовка Малоярославецкого района нет ни дороги, ни воды, и даже свет не везде. Маршрутки туда не ходят и школьный автобус тоже», — пишет в своём блоге в «Фейсбуке» местный журналист Владимир Заболотский.

Пролившийся над страной золотой дождь по странному стечению обстоятельств обошёл существенную часть российской дорожной сети. И рядом с действительно современными автострадами тонут в грязи и колдобинах множество областных и районных дорог, превращаясь из путей сообщения в забитые тромбами склеротичные артерии, не дающие развиваться, да и просто нормально существовать множеству населённых пунктов.

О проблеме можно говорить сухим языком статистики: согласно данным Росстата, число соответствующих нормативным требованиям региональных или межмуниципальных российских дорог продолжает оставаться меньше половины, и хуже всего обстоят дела в Республике Марий Эл и в Саратовской области, где доля нормальных дорог не дотягивает и до десяти процентов.

Но есть и эмоциональная составляющая проблемы. Сколько копий сломано, сколько ругательств извергнуто, сколько слёз пролито! Страсти прямо-таки бурлят. Вот, например, впечатления самарского автолюбителя Алексея Жирухина о самой ужасной, по его мнению, дороге европейской части России:

— Поехал я на автомобиле на юг нашей страны... Как только заканчивается Самарская область и начинается Саратовская, возникает стиральная доска. Даже на «крузаке» /вседорожник Land Cruiser/ ехать местами выше 30—40 км в час некомфортно, машина прыгает и опасно качается. Продавленная колея от большегрузов и ужасные заплатки... Асфальт настолько продавлен, что возникает ощущение, что это не дорога между столицами регионов, а какая-то грунтовка. Асфальт образует такие волны, что легковушки на них даже чиркают днищем, это видно по следам на дороге. Думаю, ну ладно, бывает, трасса, все дела, заехали в Пугачёв. Так тут ещё хуже. Состояние дороги — как после бомбёжки. Местами асфальт полностью отсутствовал. Не понимаю, как люди тут живут и катаются по этим дорогам каждый день.

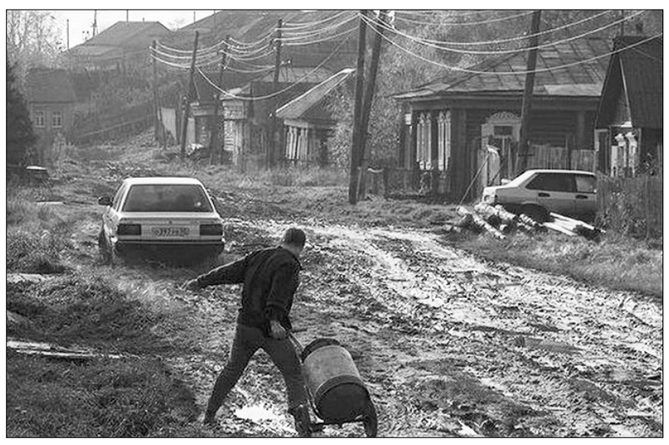

Согласитесь: прямо поэма! А проехал бы человек по ровному шоссе, даже не заметил бы — скукотища. Сколько рождается эмоций в суровых шофёрских сердцах. «Автовоз там застрял, вытащить не могли, — описывает свои впечатления о поездке в районе Урюпинска тридцатилетний Виктор. — Там не только дыры, но и горы из асфальта, как будто гигантские кроты пытались вылезти из-под земли».

Какое лексическое богатство в разговорах автолюбителей и профессиональных шофёров, посвящённых российским дорогам! Вот немного услышанных мной россыпей: «трэш, настоящий ад, чуть колеса не отвалились, как в «Ну, погоди» идёшь и подпрыгиваешь, влетел в такую дырень — думал, провалюсь на другой конец полушария, трындец, долбанул, вшатнул, чирканул, просто офигеваю...».

И это ещё самая малая и цензурная часть. Подумалось, что про наши дороги уже столько писано-переписано, из многолетней статистики и позорных цифр можно уже египетские пирамиды взгромоздить, а воз и ныне там же. Может, для воздействия на заснувшую совесть чиновников к каждой цифре нужно прикладывать одно из многих тысяч шофёрских эмоциональных рассказов? Вот, например, такой, что поведал ростовский инженер заядлый мотоциклист Владимир Орехов:

— Я никак не думал, даже представить не мог, что такое может быть в центре России. Саратов: ужасно плохие дороги... их просто нет... Это просто невозможно в двадцать первом веке такие дороги... федеральная трасса Саратов — Самара через Балаково... дорога смерти... по-другому не скажешь... Иной раз казалось, что вот-вот на дорогу из леса выйдут партизаны: ощущение, что дорогу не делали с войны...

Сколькими слезами, сколькими матюками политы вы, дороги России! Сколько денег потеряно на ваших ухабах и выбоинах! Сколько детей рождено на ваших обочинах, сколько людей умерло в пути, не успев добраться до больницы! Сколько шин испустили дух на ваших колдобинах, сколько машин угробилось, сколько аварий, увечий, смертей приключилось из-за вас!

Доживём ли мы до того прекрасного времени, когда из пункта А в пункт Б российский шофёр доедет не только живым-здоровым на непобитой машине, но ни разу не помянет, подобно своему прадеду-кучеру из XVIII—XIX веков, крепким словцом русскую «дорогу-матушку»?

Мария ПАНОВА.

Из истории нашей партии

«Обновление социализма» означало отказ от него

Почему Горбачёв и его единомышленники так болезненно отреагировали на статью Нины Андреевой

Взяться за эту статью меня побудило известие о смерти Нины Александровны Андреевой, рядового члена КПСС, возвысившего голос против ренегатства Горбачёва и его подельников. Я не был с ней знаком, но чем дальше события отдаляли нас от 13 марта 1988 года, когда в «Советской России» была опубликована её статья «Не могу поступаться принципами», тем чаще хотелось снять перед ней кепку. И это несмотря на то, что сегодня многие положения той статьи утратили остроту и смотрятся даже банально. Но тогда, на третьем году «перестройки», многие уже начали осознавать, что её прорабы отказались от генерального проекта, разработанного великими архитекторами марксизма-ленинизма. Однако публично заявить, что руководство партии подменяет компас, — это было не просто смелым поступком, а воистину подвигом. Те, кто круто поворачивал вправо политический курс КПСС, оценили публикацию Нины Андреевой по достоинству. Член Политбюро, секретарь ЦК А.Н. Яковлев пригрозил М.С. Горбачёву своей отставкой, если руководство партии официально не осудит статью. Политбюро два дня заседало, обсуждая газетную публикацию, и сошлось на том, что объявило статью Н. Андреевой «антиперестроечным манифестом».

Чем напугала Горбачёва и К° статья Нины Андреевой

Впрочем, поводом для заседания Политбюро была всё же не статья, а реакция на неё нескольких руководящих деятелей ЦК. 23 марта 1988 года проходил съезд колхозников. В перерыве в комнате отдыха о статье «Не могу поступаться принципами» похвально отозвались В.И. Воротников, А.А. Громыко, Е.К. Лигачёв, М.С. Соломенцев. Но М.С. Горбачёв заявил: «А у меня вот другое мнение...» Через день генсек созвал Политбюро, чтобы привести мнение товарищей в полное соответствие с собственным. Товарищи уже не возражали. Более того, никто не воспротивился предложению учинить разнос статье и её автору.

Возникает вопрос: почему архитектурная мастерская «перестройки» выбрала вариант эффектной гневной реакции вместо обычного в подобных случаях куда более эффективного замалчивания публикации? Сегодня я убеждён, что у этого вопроса есть однозначный ответ. Личность автора участников заседания мало интересовала, они знали, что Н.А. Андреева — рядовой член КПСС, без должностей и регалий. Ю.Д. Маслюков даже высокомерно заявил: «Статья чересчур умна для мадам Андреевой». М.С. Горбачёв на Политбюро обратил внимание на текущий момент: «Расколом пахнет. Статья против перестройки, против февральского пленума».

Но, во-первых, в статье есть прямая поддержка его решений: «На февральском пленуме ЦК ещё раз подчёркнута настоятельная необходимость того, чтобы «молодёжь училась классовому видению мира, пониманию связи общечеловеческих и классовых интересов. В том числе и пониманию классовой сущности перемен, происходящих в нашей стране». Это видение истории и современности несовместимо с политическими анекдотами, низкопробными сплетнями, остросюжетными фантазиями, с которыми можно сегодня нередко встретиться». Видно, Горбачёв уже успел отказаться от этих слов. Во-вторых, поспособствовать, чтобы партия «не заметила» подобный отклик на пленум — дело для горбачёвых совсем не новое.

Проблема была не в прошедшем пленуме, а в предстоявшей XIX Всесоюзной конференции КПСС. Честное мнение рядового коммуниста наверняка должно было возникать в сознании того, кому предстояло читать Тезисы ЦК к конференции, а потом и её материалы.

Прямым подтверждением того, что Горбачёв смотрел на статью Н. Андреевой сквозь прицел предстоявшей конференции, являются записи помощника генсека А.С. Черняева: «11—18 июня. М.С. Горбачёв проводит три совещания с секретарями областных и республиканских комитетов КПСС (около 150 человек). В повестке дня — подготовка к XIX партийной конференции. Одновременно выясняется **позиция секретарей по вопросу о статье Нины Андреевой.** (Подчёркнуто здесь и всюду далее мной. — **В.Т.**) Горбачёв ставит вопрос о задачах формирования правового государства. Он констатирует: «Ведь, откровенно говоря, партия не демократическим путём присвоила себе своё нынешнее положение... Весь мир критикует нас за то, что у нас партия управляет страной вопреки закону. Ибо власть избирается только частью общества. Реальная власть». Далее М.С. Горбачёв заявил: «Сталин — преступник, лишённый всякой морали. Для вас скажу: один миллион партийных активистов расстрелян, три миллиона отправлено в лагеря, их сгноили... И это не считая коллективизации, которая погубила ещё миллионы. И Нина Андреева, если пойти по её логике, зовёт нас к новому 1937 году. Вы этого хотите? Вы — члены ЦК? Вы должны глубоко думать о судьбе страны».

Увы, здесь всё передёрнуто — от числа жертв репрессий до позиции коммуниста Андреевой. Но для нас важнее другое: даже за полмесяца до открытия XIX Всесоюзной конференции КПСС генсек был обеспокоен тем, что статья «Не могу поступаться принципами» может оказать влияние на позиции её делегатов, включая первых секретарей региональных комитетов партии. Перечитывая материалы конференции, окончательно убедился в том, что именно её приближением был обусловлен разнос руководством партии опубликованной в «Советской России» статьи и её автора.

Пропущенный скандал

Начну с того, что должно было породить чрезвычайный скандал, который... не состоялся. В последний день своей работы конференция принимала главную резолюцию — «О ходе реализации решений XXVII съезда КПСС и задачах по углублению перестройки». Её представлял возглавлявший комиссию по подготовке этого документа М.С. Горбачёв, который к тому же председательствовал на этом заседании конференции. И тут случилось странное: делегаты стали вносить поправки «с голоса». Ещё более странным было завершение обсуждения резолюции:

«**Горбачёв М.С.** По-моему, правильно, товарищи. Я думаю, мысли эти надо реализовать, а формулировки найти более точные.

Не возникает у вас сомнений? Николай Иванович (обращается к товарищу Рыжкову), правительство — «за»? Хорошо. Тогда добавляем. Можно ставить на голосование?

Голоса с мест. Да, да.

Горбачёв М.С. Кто за то, чтобы принять резолюцию с добавлениями комиссии, с теми замечаниями, которые здесь высказаны и приняты (правда, никаких голосований по поводу внесённых замечаний в стенограмме нет. — **В.Т.**), прошу голосовать. Против есть? Нет. Кто воздержался? Нет. Наша основная политическая резолюция принимается единогласно. (Аплодисменты)».

Странно как-то с точки зрения норм партийного строительства. В ленинскую пору иногда возникали дискуссии по поводу отдельных слов в документах, принимаемых съездами и конференциями. И каждое предложение голосовалось. А после того как документ принимался в целом, никто запятую в нём переносить не имел права. Здесь же принимается главная резолюция конференции — и *лёгкость мысли необыкновенная*. Подобная история повторялась при обсуждении и принятии и других резолюций. К сожалению, и сегодня в отношении принятия постановлений наших местных и региональных пленумов и конференций часто встречается не ленинская норма партстроительства, а горбачёвская.

Но скандал на XIX Всесоюзной конференции КПСС должен был возникнуть всё же не из-за протокольных вольностей генсека, а по поводу первого пункта этой резолюции. А он гласил: «XIX Всесоюзная конференция, обсудив доклад Генерального секретаря ЦК КПСС М.С. Горбачёва «О ходе реализации решений XXVII съезда КПСС и задачах по углублению перестройки», а также основные итоги первой половины двенадцатой пятилетки, констатирует: выработанный партией на апрельском (1985 г.) Пленуме ЦК и XXVII съезде партии **курс на всестороннее и революционное обновление советского общества** и ускорение его социально-экономического развития неуклонно претворяется в жизнь. Приостановлено сползание страны к экономическому и социально-политическому кризису».

Не будем касаться здесь хвастливого утверждения о будто бы преодолённом сползании страны к кризису — с неодолимой горечью приходится констатировать, что через два года и семь недель Горбачёв и его подельники привели партию не к кризису, а к катастрофе ликвидации, а ещё через три с половиной месяца была стёрта с карты мира великая Советская держава. Эти трагедии произойдут после конференции, уже в процессе реализации принятого ею курса. Конференция должна была обратить, не имела права не обратить внимания на выделенные слова из первого абзаца. Они представляют собой прямую фальсификацию даже не истории, а современности, наглое извращение решений КПСС. Да, на пленуме ЦК, проходившем в апреле 1985 года, а потом на XXVII партсъезде ставилось в качестве приоритетной задачи «ускорение социально-экономического развития» советского общества. Но ни в одном документе этих форумов КПСС ни слова не было по поводу **курса на всестороннее и революционное обновление советского общества.**

На первом горбачёвском пленуме ЦК даже перестройка не провозглашалась в качестве политической задачи, а центральным его решением был созыв очередного XXVII съезда КПСС. Новый генсек заявлял: «Главный вопрос сейчас в том, как и за счёт чего страна сможет добиться ускорения экономического развития... Задача ускорения... вполне выполнима, если в центр всей нашей работы поставить интенсификацию экономики и ускорение научно-технического прогресса...» Что касается «революционных сдвигов», то они направлялись лишь на «переход к принципиально новым технологическим системам». При этом Горбачёв подчёркивал: «Сегодня мы провозглашаем преемственность стратегического курса, разработанного XXVI съездом партии и последующими пленумами ЦК». Поэтому продолжающиеся разговоры о горбачёвском апрельском новаторстве — это не более чем блеф.

Не менее лживо утверждение, будто XXVII съезд КПСС определял «**курс на всестороннее и революционное обновление советского общества**». Тот съезд вошёл в историю прежде всего тем, что принял новую редакцию третьей Программы КПСС. Он подтвердил курс на ускорение общественного развития и декларировал, что высочайшим успехом советского общества является построение развитого, зрелого социализма. Поэтому ни о каком «обновлении социализма», тем более революционном, речи просто не могло быть. Ключевое положение первого пункта главной резолюции XIX партконференции было наглой фальсификацией. К сожалению, делегаты проглотили подсунутую им пилюлю, начинённую летальными для партии и государства последствиями.

Начинка «обновления социализма»

Потчевание делегатов подобными пилюлями началось с первого заседания XIX конференции КПСС. Никто из ораторов так часто не употреблял понятие «обновление», как генсек в своём докладе. Уже познав, что М.С. Горбачёв является большим любителем звонкой фразы, делегаты едва ли обратили серьёзное внимание на первую фразу про его заботу, «как углубить и сделать необратимой **революционную перестройку**». И напрасно: в марксистско-ленинской теории, на которую исторически опирались коммунисты, революция в обществе означает смену социально-политического строя. Впрочем, через пару абзацев докладчик уведомил партию, что «новое прочтение получают многие идеи К. Маркса и В.И. Ленина, которые до недавнего времени либо **воспринимались односторонне** (то есть однозначно. — **В.Т.**), либо **вовсе замалчивались** (?)». Более того, генсек установил, что «**ветер обновления** закаляет нравственное здоровье народа».

Но, дочитывая первую страницу доклада в стенографическом отчёте конференции, начинаешь сомневаться, что всё дело в «барабанных палочках». Генсек утверждает: «**Консолидируются революционные силы обновления**». А тремя абзацами ниже начинаешь понимать, что слова о «революционной перестройке» и о «революционном обновлении», опирающемся на «революционные силы», надо воспринимать всерьёз, так как докладчик заявляет: «Итак, главный политический итог послеапрельского периода — изменение всей общественной атмосферы, **начавшаяся материализация идей обновления**».

Да и первая фраза первого раздела доклада подтверждает, что революционное обновление — это тот курс, которым направляет партию и ведёт генеральный секретарь её ЦК, а он утверждает, что «**процесс революционного обновления** всё глубже проникает в решающую сферу жизни — **экономику**», то есть в базис советского общества. Далее он без тени сомнения подтверждает: «Словом, товарищи, **суть** аграрной реформы на нынешнем этапе **сводится к тому, чтобы изменить производственные отношения** в самой деревне».

Но в основе производственных отношений лежат отношения собственности. В аграрной сфере, как и во всей советской экономике, безоговорочно господствовали общественные, социалистические производственные отношения. Изменить их — значит разрушить социалистический базис, заменить верховенство общественной собственности (общенародной и колхозно-кооперативной) господством частной собственности, осуществить контрреволюцию, «сменив» социализм на капитализм. Судя по всему ходу XIX Всесоюзной конференции КПСС, большинство её делегатов были не в состоянии представить, не могли допустить, что во главе Коммунистической партии стоит приверженец капиталистического жизнеустройства. А он между тем с трибуны общепартийного собрания заявлял: «Кажется, теперь уже всем должно быть ясно, что возврата к прежним порядкам нет и не будет». Коммунисты не аплодировали этим заявлениям, но и не потребовали от М.С. Горбачёва положить партбилет.

Вот для того, чтобы не прозвучали суровые требования делегатов, услышавших такие ренегатские речи, и приняло Политбюро ЦК КПСС под давлением Горбачёва и Яковлева за три месяца до XIX партконференции решение устроить всесоюзную обструкцию статье «Не могу поступаться принци-

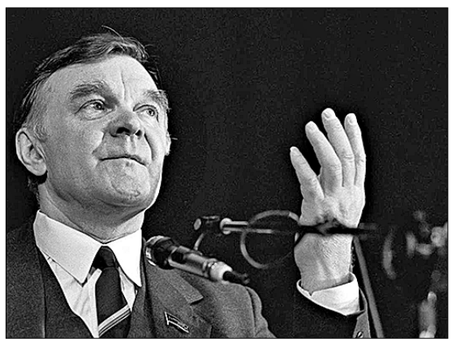

пами» и коммунисту-большевику Н.А. Андреевой. Увы, участники того заседания тогда поступились принципами, как потом и делегаты Всесоюзной конференции КПСС. Нельзя же предположить, что большинство из них не понимали, что означает смена производственных отношений.

Между тем генсек продолжал излагать сущность навязываемого партии, стране, мировой социалистической системе, всему международному коммунистическому движению лозунга «обновление социализма». Он претенциозно заявлял: «Мы постарались более глубоко осмыслить изначально заложенную в марксизме идею взаимосвязи пролетарски-классового и общечеловеческого интересов. Это привело нас к выводу о **приоритете общечеловеческих ценностей** в наш век. Здесь сердцевина нового политического мышления». Иначе говоря, генсек и его подельники отказались от классового подхода в оценке общественных явлений и процессов. До подобного не докатывались ни Бернштейн с Мильераном, ни Каутский с Мартовым...

Но это был образец преодоления Горбачёвым и его подельниками «одностороннего восприятия» Маркса и Ленина. Между тем В.И. Ленин писал в очерке «Карл Маркс», одном из самых известных своих произведений: «Марксизм дал руководящую нить, позволяющую открыть закономерность в этом кажущемся лабиринте и хаосе, а именно: теорию классовой борьбы. Только изучение совокупности стремлений всех членов данного общества или группы обществ способно привести к научному определению результата этих стремлений. А источником противоречивых стремлений является различие в положении и условиях жизни тех классов, на которые каждое общество распадается». Почему это известное каждому, кто знаком с азами марксизма-ленинизма, положение не витало в Кремлёвском Дворце съездов? Почему оно прочно не наличествовало в сознании делегатов, в сознании каждого коммуниста?

Горбачёв докладывал конференции, что отказ от классового подхода уже активно применяется в практике международных отношений СССР: «Это позволило **раздвинуть диапазон доверия далеко за пределы привычного мировоззренческого спектра**». Увы, этот диапазон всё больше выходил за пределы привычной и необходимой защиты интересов народа и Советского социалистического государства.

И на это обращала внимание статья Н. Андреевой: «Недавно одна моя студентка озадачила меня откровением, что-де классовая борьба — устаревшее понятие, как и руководящая роль пролетариата. Ладно бы такое утверждала одна она. Яростный спор, например, вызвало недавнее утверждение уважаемого академика о том, что-де нынешние отношения государств двух различных социально-экономических систем лишены классового содержания. Допускаю, что академик не счёл нужным объяснить, почему он несколько десятилетий писал о прямо противоположном — о том, что мирное сосуществование есть не что иное, как форма классовой борьбы на международной арене. Выходит, теперь философ отказался от этого». На XIX конференции КПСС выяснилось, что от ленинского положения, которое не раз повторял генсек, он тоже отказался.

А докладчик развёртывал программу своего «обновления социализма». Вот он, взявшись за обоснование «коренной реформы политической системы», утверждал: «Весной 1985 года партия начала решительную борьбу за **обновление общественно-политических структур**». Одной из задач этого обновления Горбачёв назвал необходимость «отладить механизм свободного формирования и выявления интересов и воли **всех классов** и социальных групп».

О каких классах он вёл речь? В докладах на XXVII съезде, апрельском и последующих пленумах ЦК КПСС, на торжественном заседании в честь 70-й годовщины Великой Октябрьской социалистической революции М.С. Горбачёв неизменно говорил о том, что в СССР существуют лишь два дружественных класса: рабочие и колхозники. Здесь, говоря о «**всех** классах», докладчик подразумевал нечто другое. Классы, которые должны появиться после коренного изменения производственных отношений в советском обществе? То есть генсек ещё раз подтвердил, что он ведёт КПСС курсом реставрации капитализма? Другое логичное толкование этой конкретизации «обновления общественно-политических структур» найти трудно.

А пока в стране нет буржуазии как сложившегося класса, то Горбачёв и его камарилья заботятся о создании реальных политических привилегий для тех, кто политически и духовно уже готов служить капиталу, уже торит в силу имеющихся возможностей дорогу для буржуазной контрреволюции. Ради этого генсек предлагал невиданный способ формирования нового высшего государственного органа — Съезда народных депутатов СССР. Две трети его избираются по принципу всеобщего прямого тайного голосования, а треть — вопреки этому конституционному принципу.

В докладе конференции Горбачёв говорит: «ЦК КПСС вносит на рассмотрение конференции следующие предложения.

Первое. Значительно расширить представительство трудящихся в новом органе государственной власти.

Для этого существующее сейчас территориальное представительство всего населения в Совете Союза и представительство наций и народностей в Совете Национальностей дополнить непосредственным представительством от общественных организаций, входящих в нашу политическую систему. Таким образом, 1500 депутатов избирались бы, как и сейчас, от территориальных и национальных округов, а примерно ещё 750 депутатов избирались бы на съездах или на пленумах центральных органов партийных, профсоюзных, кооперативных, молодёжных, женских, ветеранских, научных, творческих и других организаций».

Ещё до первого заседания I съезда народных депутатов СССР антисоциалистические силы сформировали Межрегиональную депутатскую группу (МДГ), ставившую целью изменение («обновление», на языке Горбачёва) политического строя. Более трети состава МДГ и её Координационного совета составляли депутаты, избранные не всенародным голосованием, а организациями — от КПСС до союзов композиторов и кинематографистов. Среди основных требований платформы МДГ значились: отмена 6-й статьи Конституции СССР о руководящей роли КПСС; принятие законов о купле-продаже земли и частной собственности; новый Союзный договор, предусматривающий в том числе исключение из названия государства слов «советский» и «социалистический».

Впрочем, доклад продолжался, генсек ставил всё новые задачи в области «обновления социализма». Он заявлял: «Февральский (1988 года. — **В.Т.**) пленум ЦК поставил задачу **обновления нашей идеологии** в один ряд с радикальной экономической реформой и демократизацией партийной и общественной жизни. Этим подчёркнуто, какую активную роль отводит партия в достижении целей перестройки».

Раздел доклада «Активизировать интеллектуальный, духовный потенциал общества» Горбачёв начал словами: «Товарищи! **Перестройка, обновление социализма** немыслимы без всемерной активизации интеллектуального, духовного потенциала общества... Идёт **подлинная революция сознания, без которой невозможно создание новой жизни...** Огромную роль в социалистическом обновлении нашего общества призваны сыграть деятели советской культуры. Консолидация творческих сил на платформе перестройки стала практической задачей партии в послеапрельский период».

Особо усердно генсек покровительствовал публицистике, о чём приходится приводить очередную цитату из его доклада: «В нашей публицистике, художественных и научных изданиях идёт небывалый по масштабу, откровенности, интеллектуальной насыщенности разговор о путях обновления социализма, об истории и современности. И это замечательно. Партия высоко ценит нарастающий вклад интеллигенции в реализацию перестройки».

Погладив оптом по головке одних, Горбачёв тут же начал рихтовать рашпилем всех тех, кто вдруг решился сметь своё суждение иметь. Он особенно жаждал пропесочить тех, кто не может и не хочет поступаться принципами: «Немало таких, кто с раздражением воспринимает творческие поиски, а нарастающее многообразие принимает за отклонение от принципов социалистического искусства. Это понятно: слишком долго одинаковость, монотонное однообразие, серость выдавались за эталоны прогресса. Нет у нас ещё и привычки к дискуссиям, к инакомыслию, к свободной состязательности». Образцом «свободной состязательности» по-горбачёвски стала реакция поклонников генсека на речь на конференции выдающегося русского советского писателя Юрия Бондарева *(на снимке)*.

А фронтовик-коммунист с первых слов выступления пошёл в атаку: «Дорогие товарищи! Нам нет смысла разрушать старый мир до основанья, нам не нужно вытаптывать просо, которое кто-то сеял, поливая поле своим потом, нам не надо при могучей помощи современных бульдозеров разрушать фундамент ещё непостроенного дворца, забыв о главной цели — перепланировке этажей... Нам не нужно, чтобы мы, разрушая своё прошлое, тем самым добивали бы своё будущее. Мы против того, чтобы наш разум стал подвалом сознания, а сомнения — страстью. Человеку противопоказано быть подопытным кроликом, смиренно лежащим под лабораторным скальпелем истории. Мы, начав перестройку, хотим, чтобы нам открылась ещё непознанная прелесть природы, всего мира, событий, вещей, и хотим спасти народную культуру любой нации от несправедливого суда. Мы против того, чтобы наше общество стало толпой одиноких людей, добровольным узником коммерческой потребительской ловушки, обещающей роскошную жизнь чужой всепроникающей рекламой».

А дальше последовало замечательное сравнение перестройки с самолётом, не знающим, есть ли в конечном пункте посадочная площадка.

Затем фронтовик пошёл практически в рукопашную ради защиты великих революционных идей Ленина, Октябрьской революции, Победы в Великой Отечественной войне. «Экстремистам немало удалось в их стратегии, родившейся, кстати, не из хаоса, а из тщательно продуманной заранее позиции. И теперь подорвано во многом доверие к истории, почти ко всему прошлому, к старшему поколению, к внутренней человеческой чести, что называется совестью, к справедливости, к объективной гласности, которую то и дело обращают в гласность одностороннюю: оговорённый лишён возможности ответить. Безнравственность печати не может учить нравственности. Аморализм в идеологии несёт разврат духа».

Ответа не могло не последовать. Горбачёв, что для него естественно, реагировать сам не стал. Но подходящий делегат был найден. Писатель Г.Я. Бакланов, выйдя на трибуну, сослался на полученную им телеграмму из Харькова: «Содержание её такое: «Неужели, товарищи писатели, никто не ответит Нине Андреевой и Юрию Бондареву?» Лежит телеграмма в президиуме».

Писатель рассуждал о необходимости гласности и свободы мнений. Но мнение рядового ленинградского доцента коммуниста Нины Андреевой и выдающегося писателя коммуниста Юрия Бондарева он слышать не желал, навешивая на них ярлыки. М.С. Горбачёв тоже не хотел, чтобы кто-либо слышал недовольство начатым им «обновлением социализма» по капиталистическим лекалам. Он и его приверженцы хотели видеть в гласности дорогу с односторонним движением.

Голос рабочего класса

Надо признать, что, в отличие от многих сегодняшних толкователей, горбачёвско-яковлевская команда под «обновлением социализма» понимала изменение его сути, его концепции, а не исправление допущенных ошибок. Обновление социализма по Горбачёву и Яковлеву — это придание ему новых основ, то есть речь идёт о смене социально-политического строя.

Но большинство советских коммунистов не желали соглашаться с таким «обновлением социализма». Им была ближе позиция Н.А. Андреевой: «Наиболее полноводный идеологический поток, уже выявивший себя в ходе перестройки, претендует на модель некоего леволиберального интеллигентского социализма, якобы выразителя самого истинного и «чистого» от классовых наслоений гуманизма. Его сторонники противопоставляют пролетарскому коллективизму «самоценность личности» — с модернистскими исканиями в области культуры, богоискательскими тенденциями, технократическими идолами, проповедью «демократических» прелестей современного капитализма, заискиваниями перед его реальными и мнимыми достижениями».

Особенно ярко это проявилось на XIX партконференции в выступлениях делегатов-рабочих. От имени своих товарищей оператор обогатительной фабрики №12 производственно-научного объединения «Якуталмаз» О.М. Захарова отмечала: «Сегодня много говорится о том, что не должно быть неоправданного засекречивания партийной жизни. На деле далеко не так. Не публикуются, например, материалы пленумов ЦК. Считаю, что выступления, вызывающие большой общественный резонанс, должны доводиться до сведения трудящихся. Чего мы боимся? Наши советские люди всегда поймут, на чьей стороне правда. И это они доказали на деле, горячо поддерживая политику обновления — возвращения к ленинским нормам социализма.

Считаю, что о многопартийной системе не может быть и речи. Партия у нас не раз доказывала в самые трудные для нашей страны времена, что она способна осуществлять свою авангардную роль, сплачивать и вести народ за собой. Другое дело, что в партии должна вестись постоянная дискуссия по важнейшим вопросам и должны приниматься правильные решения на основе сопоставления мнений. Для этого должна предоставляться телевизионная трибуна любому коммунисту, от рядового рабочего до представителя высших эшелонов власти».

Принципиально важно, что коммунисты-рабочие принимали лозунг обновления социализма только в значении: «возвращения к ленинским нормам социализма».

А в выступлении председателя колхоза «Ленинская искра» Ядринского района Чувашской АССР А.П. Айдака было высказано в тактичной форме несогласие по поводу революционности обновления, предлагавшегося в докладе и затем вошедшего в резолюцию: «Мы должны вернуть нашей революции ленинскую чистоту, строго помня, что жертвенность и личная скромность большевистских руководителей снискали им у нас высочайший авторитет». Говоря об ошибках и изъянах доперестроечной поры, Айдак заявил: «Некоторые считают, что в этом виноват социализм. Они не знают или не хотят знать, что происходившее в нашей стране в конце 20-х годов — это было искажение социализма, его ленинского понимания...»

Регулировщик радиоаппаратуры Ленинградского оптико-механического объединения имени В.И. Ленина В.П. Смирнов передал делегатам весьма осторожное отношение его товарищей к идее так называемого возрождения полновластия Советов: «При обсуждении Тезисов трудящиеся района, с которыми я встречался, высказали горячее одобрение предложений о чётком разграничении функций партийных и советских органов... Однако нельзя допустить и другую крайность. Читаешь сейчас иные публикации и диву даёшься. Их авторы полновластие Советов связывают с прямой оппозицией к партии. Кое-кто уже и лозунг подбрасывает: «За Советы — без коммунистов». Иных аж в дрожь бросает, когда они слышат о партийном влиянии в Советах. Нельзя допустить, чтобы Советы стали объектом политической игры или удовлетворения чьих-либо амбиций. В сегодняшних условиях демократизации нашего общества я бы рассматривал Советы народных депутатов как социально-хозяйственные и правовые органы, наиболее полно отвечающие удовлетворению запросов и интересов людей. Именно с таким партийным наказом мы и будем выдвигать в Советы лучших своих представителей». (Аплодисменты)

В целом выступления рабочих (на XIX конференции было предоставлено слово семи представителям рабочего класса) отличались политической трезвостью. В них не звучал одобрямс в отношении перестройки, но одновременно всё ещё жила надежда на её преобразующую силу. Они действительно стремились к улучшению социализма, поэтому их предложения отличались конкретностью. Оператор стана Нижне-Тагильского металлургического комбината имени В.И. Ленина В.А. Ярин отметил в качестве серьёзного недостатка Тезисов, опубликованных Центральным Комитетом КПСС к XIX конференции, то, что «в тени осталась главная мысль, мысль о решающей роли труда. Кстати, она осталась в тени и в печати». Газовщик Орско-Халиловского металлургического комбината (Оренбургская область) В.Ю. Нижельский привёл вопиющие примеры бесхозяйственности и бюрократизма уже в годы перестройки.

Тему ослабления внимания ЦК партии к рабочему классу в ходе перестройки отметили в своих речах наладчик цеха шасси ВАЗ имени 50-летия СССР А.А. Мельников и бригадир Московского завода по обработке специальных сплавов Ю.Ф. Сурков. Коммунист из Тольятти выразил недовольство тем, что «редко практические рабочие сейчас возглавляют партийные комитеты. А ведь рабочий больше знает нужды трудящихся, ближе к ним». Представитель коммунистов столицы, развивая эту мысль, подошёл к проблеме шире: «У нас плохо ведётся работа в партии по воспитанию лидеров. Это чувствуется во всех областях... Какой-то один чиновник может вершить судьбы всех остальных. У нас существует так называемая кумовщина, когда на большие и средние посты идёт семейственность».

Сталевар Карагандинского металлургического комбината К.З. Ромазанов прежде всего отметил, что месячный срок для обсуждения Тезисов был непозволительно короткий. Высокой партийностью отличалась и его заключительная мысль: «Я предлагаю в наших резолюциях чётче конкретизировать политические установки Центральному Комитету, коммунистам, работающим в Советах, профсоюзах, комсомоле. Необходимо, чтобы политический курс без промедления превращался в дела, от этого выиграет наше дело социализма». Правда, в резолюции предложения рабочих, направленные на укрепление реального социализма, не попали.

Решила ли XIX конференция КПСС те задачи, которые намечали Горбачёв и его команда? Да: процессу разрушения партии старт был дан, и, как любил говорить генсек, процесс пошёл. Нет: Горбачёв и его единомышленники под влиянием решений этой конференции в значительной мере лишились поддержки коммунистов. На XXVIII съезде КПСС, состоявшемся через два года после XIX партконференции, треть делегатов стабильно голосовала против перехода к капиталистическому рынку, ещё треть колебалась в отношении горбачёвского курса. При такой ситуации неудивительно, что XXVIII съезд в истории партии оказался последним. Но генсек, судя по фактам, рассчитывал, что полный официальный отказ партии от марксизма-ленинизма произойдёт на внеочередном XXIX партсъезде. Об этом свидетельствует публикация 8 августа 1991 года проекта новой программы КПСС. Этот документ заслуживает самого серьёзного осмысления, и мы к нему ещё вернёмся. Он — своеобразная «пограничная полоса», приближение к которой равнозначно предательству идей социализма.

Виктор ТРУШКОВ.

人民网 People`s Daily Online russian.people.cn

Народный Китай: свершения, задачи, цели

Экономика КНР уверенно восстанавливается

В конце июля Государственное статистическое управление КНР опубликовало данные за первое полугодие, согласно которым в этот период ВВП страны снизился на 1,6% в годовом исчислении, а во втором квартале увеличился на 3,2%. Отрицательные цифры сменились положительными. Увеличение онлайн-продаж составило 7,3%. Индекс трудоустройства превысил 60%, отмечен богатый летний урожай.

● *23 июля Китай с помощью ракеты-носителя «Чанчжэн-5» запустил свой первый зонд для изучения Марса «Тяньвэнь-1». Запуск был осуществлён с космодрома «Вэньчан» в провинции Хайнань.* Фото: **МЭН ЧЖУНДЭ («Жэньминь тупянь»).**

● *В зоне технического и экономического развития Ляньюньган провинции Цзянсу идёт проверка линии по производству углеродного волокна.* Фото: **ГЭН ЮЙХЭ («Жэньминь тупянь»).**

В ПЕРВОМ полугодии в экономике республики наблюдалось падение, затем последовал подъём, основные показатели растут, экономическая деятельность постепенно восстанавливается. Базовые материальные условия народа гарантированы, рыночные ожидания благоприятные, общественное развитие стабильное. Обнадёживающие данные и тенденции демонстрируют устойчивость и жизнеспособность китайской экономики, придают уверенность и силу обществу.

Рассматривая эти показатели в международной плоскости, несложно понять, что рост ВВП на 3,2% является особенно ценным, а переход от отрицательных цифр к положительным данным дался нелегко. Из-за распространения нового коронавируса Международный валютный фонд и Всемирный банк понижают прогноз роста мировой экономики в нынешнем году, ведущие экономики планеты могут погрузиться в глубокую рецессию. На этом фоне КНР добилась роста, который превзошёл ожидания. Китайская экономика выдержала серьёзный удар эпидемии COVID-19. Этот факт красноречивее любых слов демонстрирует устойчивость и потенциал страны, перспективы благоприятного и долгосрочного стабильного развития её экономики.

Положительный рост был зафиксирован в промышленности, сфере услуг, сократилось падение продаж потребительских товаров и инвестиций в основной капитал. Это говорит о хороших перспективах экономического восстановления во втором полугодии.

В развивающейся стране с населением в 1,4 миллиарда народ под руководством Центрального комитета Коммунистической партии Китая ведёт решительную борьбу с эпидемией, за короткий промежуток времени он смог эффективно сдержать распространение новой коронавирусной инфекции, создать необходимые условия для экономического восстановления. В период профилактики и контроля эпидемии Китай принял ряд макроэкономических мер, таких как налоговые послабления, финансовая поддержка предприятий и граждан, выдача потребительских талонов для оказания помощи работникам средних и малых предприятий. Очевидно, что переход от негативного развития ситуации к положительному росту произошёл не случайно, за этим стоит сочетание мер и системных преимуществ. Такой результат свидетельствует о том, что Центральный комитет КПК обладает всеми рычагами, чтобы контролировать экономику страны, способен управлять рисками и вызовами, стоящими перед Китаем, достигать поставленных целей.

В период профилактики и контроля эпидемии появлялись новые индустрии, методы управления и бизнес-модели: работа на дому, онлайн-обучение, интеллектуальное строительство и другие. Стремительное развитие цифровых технологий нового поколения, в частности облачных вычислений, больших данных и искусственного интеллекта, расширило возможности в разных сферах. Эпидемия ускорила приход цифровой экономики. Согласно статистическим данным, в первом полугодии добавленная стоимость высокотехнологичного производства выросла на 4,5%, объём инвестиций в индустрию услуг электронной коммерции увеличился более чем на 30%. Появление новых методов управления и новых точек роста не только способствует восстановлению экономики, но и закладывает базу для дальнейшего высококачественного экономического развития страны.

Китай уверен, что обладает всем необходимым для экономического восстановления, для всестороннего строительства среднезажиточного общества и окончательной победы над бедностью.

«Жэньминьван».

Стабильные тенденции и преимущества

В мае продолжали улучшаться основные экономические показатели Китая, хозяйственная деятельность восстанавливается. В условиях распространения эпидемии коронавируса в разных странах, а также сокращения торгово-экономического оборота в мире то, чего добилась КНР, тем более значимо.

«ПОЛОЖИТЕЛЬНЫЕ результаты китайской экономики на фоне эпидемии поразили тех, кто подрывал репутацию КНР на международной арене». Подобные заявления зарубежных наблюдателей представили оптимистические ожидания мирового сообщества от китайской экономики. Удар эпидемии подобен «тестированию на давление», он проверяет особенности, способности и уровень развития экономики КНР, а также демонстрирует её стабильные тенденции и преимущества. Экономическая стабильность и тенденция благоприятного развития экономики страны не изменились, большой потенциал, устойчивость, пространство для развития и необходимые политические инструменты здесь по-прежнему присутствуют. Кризис ещё выпуклее показал глубокую уверенность в дальнейшем высококачественном развитии китайской экономики и её стойкость.

Уверенность и стойкость исходят из стабильной экономической основы. В качестве второй экономики мира китайская экономика не только обладает большим объёмом, но и демонстрирует сильный «иммунитет» к эпидемии. Многочисленное население, обширная территория, серьёзный экономический объём, независимая и полноценная производственная и экономическая системы, градуированная структура регионального экономического развития предоставили Китаю масштабные преимущества. В настоящее время внутреннее потребление стало основной силой, способствующей экономическому росту республики. В мае объём потребления предметов первой необходимости продолжал расти, активно раскупалась обновлённая продукция. Новая структура развития, основанная главным образом на внутреннем обращении, сделала экономическую базу прочной для сопротивления значительным переменам.

Уверенность и стойкость исходят из энергии бурного развития. В последние несколько лет китайская экономика стабильно двигалась к высококачественному развитию, масштабы стали больше, а структура крепче. В мае объём добавленной стоимости высокотехнологического производства вырос на 8,9%, что на 4,5 процентных пункта выше, чем в промышленности, выше установленной нормы. Цифровая экономика набирает обороты, за первые пять месяцев нынешнего года объём продаж товаров через интернет увеличился на 11,5% по сравнению с аналогичным периодом в прошлом году, популярной стала «продажа продукции с помощью прямой трансляции». Кроме этого, зафиксирован стремительный рост выпуска новых товаров и производства, в мае объём реализации оборудования 3D-печати, умных часов, чипов и зарядных колонок для электромобилей вырос более чем на 70%. Даже под ударом эпидемии и в условиях краткосрочных экономических колебаний Китай продолжает придерживаться концепции нового развития, неустанно продвигает высококачественное развитие. Благодаря этому экономика КНР будет демонстрировать более эффективные результаты.

Уверенность и стойкость исходят из уникальных системных преимуществ. Следование единому партийному руководству в экономической работе — это самое большое системное преимущество в развитии экономики Китая. Лишь твёрдое управление КПК позволяет сосредоточиваться на долгосрочных и коренных интересах экономического развития страны и в условиях эпидемии сохранять стратегическую силу, придерживаться точных мер в макроэкономической политике, осуществлять трансформацию и модернизацию при стабильном росте. Ожидается, что ежегодное снижение нагрузки на предприятия превысит 2,5 трлн юаней.

Другим эффективным инструментом макроэкономического регулирования является продвижение финансовых методов с целью осуществления рациональной уступки прибыли для разных предприятий в размере 1,5 трлн юаней и снижения налоговой нагрузки свыше 2,5 трлн юаней. Важнее то, что Китай является одной из немногих стран среди основных экономик в мире, которая осуществляет нормализированную денежно-кредитную политику. КНР обладает достаточным количеством монетарных инструментов, а значит, в случае возможной неблагоприятной ситуации страна будет обладать необходимым ресурсом. Такая мудрость в управлении, которая усиливает антициклическую функцию, но в то же время оставляет пространство для будущих действий, может сопровождать стабильное движение китайской экономики вперёд.

Экономика КНР развивается в условиях разного рода перемен, становясь сильнее на фоне вызовов. Стране следует анализировать нынешнюю экономическую ситуацию, исходя из комплексной, диалектической и долгосрочной позиции, прилагать усилия для поиска новых возможностей в преодолении кризиса и для нового начала в изменениях, раскрывать огромный потенциал и мощную энергию развития Китая. Таким образом, можно будет непременно гарантировать достижение поставленных целей и задач экономического и социального развития, продвигать народно-хозяйственные планы, добиваться стабильности и долгосрочного уверенного движения вперёд.

«Жэньминьван».

● *На пешеходной улице Нанцзинлу в Шанхае появился патрульный робот по имени Вали, который может осуществлять панорамное патрулирование без слепых зон, он также обладает функцией распознавания лиц.* Фото: **ЯНЬ ДАМИН («Жэньминь тупянь»).**

Умножение на три

Новые методы управления и бизнес-модели способствуют развитию народного хозяйства Китая

ПО ИНФОРМАЦИИ, опубликованной 7 июля Государственным статистическим управлением КНР, согласно подсчётам, добавленная стоимость экономики нового производства, новых методов управления и новых бизнес-моделей («трёх новшеств») в Китае в 2019 году составила 16,1927 трлн юаней (или 16,3% от ВВП страны), что на 0,2 процентных пункта выше по сравнению с 2018 годом, прирост в текущих ценах составил 9,3% — что на 1,5 п.п. выше, чем рост ВВП в текущих ценах за аналогичный период. Инсайдеры отмечают, что экономика «трёх новшеств» постепенно превращается в важную составную часть развития Китая, имеет большое вспомогательное значение для благоприятных тенденций восстановления народного хозяйства. В качестве новой мощной силы «три новшества» предоставляют жизненную силу для китайской экономики.

«Волшебная сила» стабильного роста

Сплочённость экономической деятельности на базе нового производства, новых методов управления и новых бизнес-моделей образует экономику «трёх новшеств».

В чём новизна? По информации Государственного статистического управления КНР, новое производство подразумевает новую экономическую деятельность определённого масштаба, основанную на применении новых научно-технических результатов и разрабатываемых технологий. Конкретным проявлением этого производства является индустриализация новых технологических приложений, а также использование современных информационных технологий в традиционных отраслях промышленности. Новые методы управления — это новые звенья, цепочки и виды деятельности в существующих отраслях промышленности и сферах. Они отвечают потребностям диверсифицированных, разнообразных и индивидуализированных услуг или продукции, а также опираются на технологические инновации и приложения. Их конкретным проявлением является предпринимательская деятельность на базе интернета.

Новые бизнес-модели означают интеграцию и реорганизацию различных внутренних и внешних факторов предпринимательской деятельности, чтобы реализовать потребительские ценности и добиться устойчивой прибыли предприятий, а также формирование моделей коммерческой эксплуатации с высокой эффективностью и уникальной конкурентоспособностью. Конкретным проявлением новых бизнес-моделей является интеграция интернета с промышленными инновациями, внедрение аппаратного оборудования в услуги, предоставление комплексного обслуживания сфер потребления, развлечения, отдыха и услуг.

Согласно данным Государственного статистического управления КНР, в 2019 году добавленная стоимость экономики «трёх новшеств» в Китае постепенно увеличивалась. С точки зрения трёх секторов экономики объём добавленной стоимости «трёх новшеств» в первичном секторе экономики составил 668,5 млрд юаней (0,7% от ВВП); аналогичный показатель во вторичном секторе — 7044,3 млрд юаней (7,1% от ВВП), в третичном секторе — 8479,9 млрд юаней (8,6% от ВВП).

● *Поезд Китай — Европа, начав свой путь из города Цзиньхуа провинции Чжэцзян, отправился в Москву.* Фото: **ШИ БУФА («Жэньминь тупянь»).**

● *Технический персонал обучает фермеров из бедных районов навыкам эксплуатации сельскохозяйственных дронов.* Фото: **СУН ЯНЬЦЗЮНЬ («Жэньминь тупянь»).**

● *В городе Хучжоу провинции Чжэцзян работник занимается производством лифтов для отправки в страны вдоль «Одного пояса, одного пути», в том числе и в Россию.* Фото: **ЧЖАН БИНЬ («Жэньминь тупянь»).**

«Развитие экономики «трёх новшеств» — это положительные изменения в производственной и экономической структурах на базе инноваций, а также результат структурного реформирования сектора предложения». Научный сотрудник Отдела макроэкономических исследований Центра по вопросам изучения развития при Госсовете КНР Чжан Лицюнь в интервью газете «Жэньминь жибао» отметил, что с точки зрения развития экономики «трёх новшеств» в 2019 году постепенно проявляются комплексные эффективность и результат структурного реформирования сектора предложения, стремительный рост экономики «трёх новшеств» не только является своего рода «волшебной силой» в стабильном росте, но и новой энергией для экономического и социального развития КНР.

Стимулирование трансформации и модернизации традиционных отраслей

На базе соединения интернета и информационных технологий «три новшества» стимулируют трансформацию и модернизацию традиционных отраслей. По словам Чжан Лицюня, передовое производство в экономике «трёх новшеств» является органическим сочетанием новых технологий и традиционной обрабатывающей промышленности, можно привести такие примеры: специальное оборудование для полупроводниковых приборов, портативные интеллектуальные устройства, беспилотные летательные аппараты, аудио- и визуальные механизмы. Экономика «трёх новшеств» внедрила новые технологии в традиционное производство, ускорила модернизацию всей промышленности.

Кроме производства, нововведения в области кейтеринга (отрасль общепита, связанная с оказанием услуг на удалённых точках), основанные на сочетании интернет-технологий и традиционной сферы питания, стали дополнительным методом управления в экономике «трёх новшеств». Новые услуги кейтеринга с помощью интернета, социальных платформ предоставляют клиентам персонализированные продукты питания, индивидуальную среду для приёма пищи и услуги доставки еды, полностью изменив недостатки традиционного общественного питания с определённым одним и тем же местом и одинаковым опытом. Таким образом, нововведения способствовали трансформации и модернизации сферы услуг.

«Стремительный рост экономики «трёх новшеств» в прошлом году был неразрывно связан с влиянием макроэкономической среды. В нынешнем году новая коронавирусная инфекция нанесла серьёзный удар по экономике, особое негативное воздействие было оказано на сферу услуг, экономика «трёх новшеств» также не стала исключением», — заметил Чжан Лицюнь. Он добавил: «Однако мы увидели, что на фоне эпидемии способности сопротивления удару экономики «трёх новшеств» более заметны». Работа онлайн помогает восстанавливать производственную деятельность, с помощью онлайн-обучения можно продолжать учёбу, интернет-бизнес процветает, электронная коммерция и розничная торговля на базе электронной коммерции набирают обороты... По мнению Чжан Лицюня, «три новшества», основанные на «цифровой экономике», активно развиваются и повышают производство.

«Экономика «трёх новшеств» становится важной составляющей частью экономического развития в Китае, представляет собой новую растущую силу», — сказал Чжан Лицюнь. «Постоянный рост оборота «трёх новшеств» в экономическом развитии играет важную вспомогательную роль для производственного восстановления и устойчивого экономического развития страны», — подчеркнул эксперт.

«Жэньминьван».

Вести с Украины

Яблоки дороже бананов

Обычно в августе цены на фрукты почти минимальны, а ныне на рынках они держатся прямо на зимнем уровне. Журналисты портала agronews.ua провели мониторинг в центральных регионах, в результате которого выяснилось, что цены на фрукты в этом году значительно выше, чем в предыдущие годы.

К ПРИМЕРУ, на рынках страны сливы предлагают по 30—40 гривен за килограмм (свыше 100 руб.), персики и абрикосы от 40 до 65 гривен за кг (до 170 руб.), чернику продают по 50—70 гривен за полулитровую тару (до 180 руб.). Это практически вдвое, а то и втрое дороже, чем прежде.

Это касается не только сезонных продуктов. Как видно из данных Госслужбы статистики, что подтверждено и экономистами, с начала года подскочили цены на самые востребованные товары и услуги, и в первую очередь на то, от чего население не отказывается, несмотря на их подорожание. За январь — июнь из продуктов существенно выросла стоимость 14 позиций из 20 самых ходовых. Причём некоторые подорожали более чем вдвое (например, яблоки). За последние три месяца борщевой набор вырос в цене на 34%, гречка — на 25%, яйца — на 19,5%, с начала года инфляция составила около 10%.

Ожидается, что в новом маркетинговом году (начинается с 1 июля) зерно будет стоить намного дороже, чем в прошлом, так как, по прогнозам Продовольственной и сельскохозяйственной организации ООН (ФАО), в мире ожидается недостаток продовольствия.

По итогам года, согласно оптимистическим ожиданиям Нацбанка, отечественная экономика уйдёт в минус на 6% (прогноз ухудшен на 1%). При явно негативных тенденциях в экономике гривна не рушится вопреки многим прогнозам. Хотя в последнее время курс скачет, о кризисном обвале речь не идёт: нет ни стремительной девальвации, ни гиперинфляции. По мнению экспертов, этому способствует не столько «экономическое чудо», сколько нарастающая бедность населения.

«У людей попросту нет денег, что сдерживает рост цен. То же самое по курсу. Даже если скажут, что завтра доллар будет по 50, украинцы не выстроятся в очереди у обменников, потому что доллары покупать просто не на что», — отмечает известный экономист Виктор Скаршевский.

В.М.Т.

Последний бастион

Жители Славянска Донецкой области вышли на протест, организованный работниками местного санатория «Славянский». Последняя лечебница, оставшаяся от знаменитого во времена СССР Славянского курорта, находится под угрозой закрытия.

ГОРОД, о котором идёт речь, первым испытал трагедию «антитеррористической операции». С 12 апреля по 5 июля 2014 года Славянск был ареной кровавых столкновений между его ополченцами и брошенными на их подавление армейскими частями.

После того как город перешёл под киевское управление, Славянского курорта практически не стало. Большая часть территории заповедного парка занята вооружёнными силами Украины и превращена в огромную милитаризованную зону с блокпостами, колючей проволокой и бронетранспортёрами. Из трёх санаториев — «Юбилейный», «Донбасс» и «Славянский» — гражданскому населению достался только последний.

Санаторий «Славянский» — единственный на Украине реабилитационный центр для людей, прикованных к инвалидным коляскам. Уникальная здравница для лечения пациентов с травмами и заболеваниями позвоночника, спинного мозга, органов опоры и движения, центральной и периферической нервной системы.

Раньше санаторий мог одновременно принять на лечение 306 пациентов, из них — 206 инвалидов спинального профиля. После нескольких курсов лечения некоторых людей там в буквальном смысле ставили на ноги. Теперь это лечебное заведение принадлежит капиталистам из акционерного общества «Укрпрофздравница», для которых человеческого горя не существует. Им важны деньги, и они тянут их даже из карманов врачебных халатов.

«Укрпрофздравница» задолжала сотрудникам санатория «Славянский» зарплаты на сумму 3,3 млн гривен (более 8 млн руб.). Долг по коммунальным платежам данного лечебного заведения составляет 27 млн гривен (71 млн руб). Уникальная здравница очутилась перед угрозой закрытия, но её собственников это, похоже, не волнует. Они поднимают цены за вход на пляжи санатория, которые пока ещё работают. А против самих капиталистов поднимаются труженики санатория и горожане, сплочённые социальным протестом. Требуют выплатить персоналу задолженность по заработной плате и не закрывать единственный на Украине реабилитационный центр для спинальников. За этими людьми пока небольшая сила, но за ними — правда.

Анастасия ЧЕРНЫШ.

Монарх проворовался

Бегство подозреваемого в коррупции бывшего испанского короля Хуана Карлоса I в Доминиканскую Республику вызвало кризис испанской монархии

СТОРОННИКИ республики с надеждой наблюдают кризис испанской монархии, которую к концу своей жизни реставрировал фашистский диктатор Франсиско Франко, правивший Испанией с 1939 по 1975 год. Кульминационным моментом стало письмо бывшего короля Хуана Карлоса I к его сыну — преемнику Филиппу VI, пришедшее 3 августа вечером. В нём тот написал, что хочет покинуть страну «из-за слухов, которые вызывали некоторые события» из прошлого. 4 августа несколько ежедневных газет сообщили, что Хуан Карлос находится в Доминиканской Республике.

Адвокат бывшего короля заявил, что Хуан Карлос и впредь будет сотрудничать с системой правосудия из-за границы. «Слухи из прошлого» касаются нашумевших скандалов: прокуратура Испании расследует участие 82-летнего экс-короля в коррупционных схемах. Монарху ставится в вину получение многомиллионных взяток от испанской железнодорожной компании «Ренфе» за лоббирование миллиардного контракта на строительство высокоскоростной железнодорожной магистрали между Меккой и Мединой в Саудовской Аравии. Однако бывший монарх может быть привлечён к ответственности в Испании только за преступления, совершённые после его отречения от престола в 2014 году и лишения иммунитета.

Швейцарская прокуратура, которая расследует дело, утверждает, что деньги были переведены на счёт в швейцарском банке. В середине марта британская газета «Телеграф» сообщила, что в 2008 году Хуан Карлос создал в Панаме фонд под названием «Лукум», через чей банковский счёт в Швейцарию было переведено 65 млн евро от бывшего короля Саудовской Аравии Абдул-Азиза ибн Абдуррахмана Аль Сауда.

Сына Хуана Карлоса, правящего испанского монарха Филиппа VI, обвинения в адрес отца оставили равнодушным. Вместо слов критики он выразил «уважение» своему предшественнику и проявил «благодарность» — наверное, в первую очередь за то, что папа оставил ему великолепно оплачиваемую пожизненную «работу». В то время как богатство испанской королевской семьи в годы после смерти Франко было вполне обозримым, после царствования Хуана Карлоса в данный момент испанская королевская семья является одной из самых состоятельных в мире.

Премьер-министр — лидер Испанской социал-демократической партии Педро Санчес — заявил, что он «уважает» решение Хуана Карлоса. У младшего партнёра по коалиции в мадридском правительстве иное видение. Вице-премьер Пабло Иглесиас от левого альянса «Унидас Подемос» заявил: «Если Хуан Карлос уважает народ и испанскую демократию, то бывший король должен ответить за свои действия перед испанским правосудием и перед своим народом. Бегство короля не поможет институту монархии сохранить достоинство».

Начиная с 2011 года половина испанских граждан не поддерживают более монархию. Несколько опросов, проведённых частными организациями, свидетельствуют о стремлении значительной части населения к установлению республики. Совсем недавно, в июле, сотни людей вышли на улицы Мадрида под лозунгом «Против коррумпированной монархии — за народную республику!».

Андрей ДУЛЬЦЕВ.

Грани сотрудничества

«Зелёный коридор» для угля

В Монголии упал экспорт угля: на 2 августа нынешнего года он составил 11,22 тысячи тонн, что на 46,4% меньше по сравнению с показателем аналогичного периода предыдущего года.

РАНЕЕ, как сообщало агентство «Регнум», страна на фоне распространения коронавируса нового типа приостанавливала поставки этого вида сырья с 10 февраля по 2 марта.

На практике поставки за рубеж были возобновлены только 30 марта через КПП «Гашуунсухайт-Ганцмод». Власти Монголии обещали рассмотреть возможность полного возобновления экспорта угля, который даёт значительную долю в доходе небогатой страны.

С целью увеличения поставок горнорудной продукции 1 августа между Китаем и Монголией начало действовать временное соглашение под условным названием «зелёный коридор».

С введением временного регламента у водителей грузовых транспортных средств появляется больше возможностей для въезда на пограничные КПП Монголии и КНР, чем раньше, заявил представитель монгольского МИД. «Зелёный коридор» позволяет инженерам и техническим работникам двух стран, которые будут осуществлять реализацию крупнейших проектов и программ сотрудничества, совершать взаимные поездки друг к другу.

Жаргал ДАРБЕЕВА.

Пульс планеты

● *ЖЕНЕВА.* Конвенция Международной организации труда (МОТ), запрещающая наихудшие формы детского труда, в том числе принудительную работу и рабство, ратифицирована всеми 187 странами — членами МОТ, и это произошло впервые в её истории. Теперь у всех детей есть законная защита, отметил гендиректор МОТ Гай Райдер, кроме прочего, от сексуальной эксплуатации, использования в вооружённых конфликтах и на опасных работах.

● *КИЕВ.* В рейтинге самых криминальных государств Европы, в который вошла 41 страна, Украина заняла первое место с индексом преступности 48,84. Она потеснила Швецию с показателем 47,43 и Францию — 47,37, куда продолжают переселяться беженцы с Ближнего Востока, являющиеся основным двигателем криминала. Что касается государств мира, то здесь Украина по уровню преступности вышла на 47-е место, находясь между Ираном и Ганой. США оказались на три строчки ниже, хотя там уже не один месяц продолжаются серьёзные беспорядки.

● *ВАШИНГТОН.* «Бойцы армии Венесуэлы всё ещё предпочитают поддерживать власти страны во главе с Николасом Мадуро, и это трагично», — заявил спецпредставитель США Элиот Абрамс на слушаниях в американском сенате. Мадуро в свою очередь вновь подчеркнул нынешним летом, что единственный вариант его досрочного ухода с поста главы государства — это решение референдума. «И я приму тот вердикт, который демократическим путём вынесет народ», — заверил политик.

● *ЛОНДОН.* Эксперты заявили, что число британцев, переехавших в страны Евросоюза после референдума о брекзите — выходе Великобритании из ЕС, выросло на 30%. Главными причинами эмиграции являются неопределённость экономической и социальной ситуации в стране и стремление смягчить будущие ограничения с точки зрения свободы передвижения и проживания. Учёные отметили потенциальную «утечку мозгов высокообразованных граждан Великобритании», которые переезжают в страны ЕС.

● *ДЕЛИ.* В индийском штате Уттар-прадеш намечено создать международный комплекс по производству детских игрушек. Правительство штата выделило под это 40,5 гектара земли в населённом пункте Грейтер Найда в 40 минутах езды от столицы страны. Строительство «городка игрушек» позволит обеспечить работой 50 тысяч человек. Объём производства, согласно плану, превзойдёт продажи китайских товаров в Индии. Национальная ассоциация производителей игрушек рассчитывает вывести на рынок прежде всего собственную продукцию и покончить с зависимостью от зарубежных поставщиков.

По сообщениям информагентств.

По страницам зарубежной печати

Кошмарный сон Голливуда

«Люди в Лос-Анджелесе живут надеждой на развитие благодаря миллиардной развлекательной индустрии. Теперь, когда всё замерло, сотни тысяч человек теряют работу, сдаются и уезжают», — написала на днях швейцарская газета «Тагес анцайгер».

«У ВСЕХ, кто приезжает в Голливуд, есть мечта», — кричал прохожим радостный герой фильма «Красотка» и спрашивал некоторых из них: «О чём вы мечтаете?»

«Тот, кто сегодня окажется на углу улицы с адресом 6700 Голливудский бульвар, где снимали встречу Джулии Робертс и Ричарда Гира, действительно почувствует себя в голливудском фильме. Но это будет мрачный вестерн, действие которого происходит в покинутом городе-призраке, — повествует журналист Юрген Шмидер. — Зал, в котором вручали премию «Оскар», закрыт. Театр, где записывают ночное ток-шоу с Джимми Киммелом, закрыт. На тротуарах — бездомные. Обычно их прогоняют, чтобы сохранить блеск сверкающего мира. Теперь же они никому не мешают, ведь здесь никого нет».

«Конечно, пандемия коронавируса и связанные с ней ограничения нанесли удар по общественной жизни многих городов по всему миру. Но в Лос-Анджелесе всё это ощущается значительно сильнее, так как многие отрасли, которыми известен город, живут благодаря тому, что люди не сидят дома на диване, а ведут съёмки, гуляют, развлекаются», — говорится в статье.

«В настоящий момент уровень безработицы в США составляет около 11,1% — в районе Голливудского бульвара он составляет 20,5%, — сообщает далее газета. — В начале года этот показатель равнялся 4%. По оценке Торговой палаты Голливуда, в сфере развлечений работают около 650 тыс. человек, которые в общей сложности получают 58,8 млрд долларов в год.

За последние 5 месяцев работу потеряли более 150 тыс. человек. Один из них — Натан Маруччио, отвечавший за питание участников съёмок сериала, которые были внезапно прекращены. Маруччио рассказывает о панических атаках, потере веса, консультациях с психиатром и успокоительных таблетках».

«Несмотря на пакет помощи объёмом 2 трлн долларов, многие американцы оказались без медицинской страховки, зарплаты на случай болезни, пособия по безработице. Насколько хватит 1,2 тыс. долларов, которые президент США Дональд Трамп обещал каждому взрослому, в таком районе, как Голливуд, где аренда комнаты в среднем стоит 1807 долларов в месяц?»

«Место безграничных надежд превратилось в постапокалиптический город, из которого многие уезжают. Этот город рад каждому, но с каждым он и расстаётся без сожаления. Маловероятно, что после окончания пандемии всё продолжится, как прежде. Согласно прогнозу Калифорнийского университета в Лос-Анджелесе, кривая экономики Калифорнии будет похожа на логотип производителя спортивных товаров Nike. В этом квартале ВВП штата упадёт на 42% и затем постепенно вернётся к 2023 году к уровню конца 2019 года», — информирует издание.

«В съёмках таких блокбастеров, как «Мстители: финал», участвуют до 4 тыс. человек, и в настоящий момент ведутся переговоры о том, сколько их станет в будущем. Спорят обо всём: о поцелуях и сценах боя, а также о том, получит ли рабочий, ответственный за кабели, свой сэндвич».

«Продолжение съёмок зависит прежде всего от так называемых звёзд. Ходят слухи, что сериал «Девять идеальных незнакомцев» с Николь Кидман и Мелиссой Маккарти будет сниматься не в Лос-Анджелесе, а в Австралии или Новой Зеландии. Другие съёмки могут быть перенесены в «биокуполы». Продюсер Тайлер Перри уже построил такую полусферу на бывшей военной базе в Атланте, где есть всё, что ему нужно для работы над сериалами: места для съёмки, студии звукозаписи, жильё. Кто ему не нужен, так это люди, выполняющие простую работу, такие как Натан Маруччио, — их он сможет найти и в Джорджии. «Огромная стоимость жизни будет способствовать тому, что многие люди побегут из города», — заключает автор статьи.

Inopressa.ru.

Международное обозрение

Мир сделал шаг к глобальному конфликту. США объявили Китаю войну на уничтожение, смахнув пыль с практик маккартизма, гонки вооружений и сколачивания агрессивных блоков.

Вторая «холодная война»

Кампания ненависти

Репетиция фильма о Фултонской речи Уинстона Черчилля. Такое впечатление могло сложиться у человека, окажись он 23 июля в библиотеке имени Ричарда Никсона в Калифорнии. Там выступал госсекретарь США Майк Помпео. И хотя его речь была целиком посвящена Китаю, сходство с событием 74-летней давности больше, чем может показаться.

Глава американской дипломатии, видимо, добивался такого эффекта. Тон, ужимки, целые фразы повторяли речь, ставшую фактическим объявлением Советскому Союзу «холодной войны». Напомним, Черчилль называл «экспансию» СССР и коммунистических партий главной опасностью миропорядку. Как утверждал политик, они добиваются установления «тоталитарного контроля». «Мы не можем закрыть глаза на то, что свободы, которые имеют граждане в США, в Британской империи, не существуют в значительном числе стран», — неистовствовал Черчилль. Единственным способом «оказать сопротивление тирании», заключил он, является союз демократий во главе с Лондоном и Вашингтоном.

Помпео скопировал основные идеи Фултонской речи. По его словам, расчёты на эволюцию Китая «в сторону свободы и демократии» не оправдались, и сегодня его «марксистско-ленинский режим» стремится «к глобальной гегемонии». Поэтому, продолжил он, «нам нужна стратегия, которая защитит американскую экономику и наш образ жизни». «Америка больше не может игнорировать фундаментальные политические и идеологические различия между нашими странами, — заявил Помпео. — Свободный мир должен восторжествовать над новой тиранией».

Глава госдепартамента США не скрывал аналогий. Китай, отметил он, повторяет ошибки СССР, среди которых «отказ от прав собственности». Но если Черчилль заострял внимание на противостоянии внешней политике Москвы, не призывая прямо к свержению правительства, то Помпео перешёл эту черту. Значительная часть его речи была посвящена противопоставлению Коммунистической партии народу Китая. Последний якобы страдает под её ярмом и ждёт не дождётся свержения КПК. «В течение многих десятилетий наши лидеры... преуменьшали значение слов храбрых китайских диссидентов, которые предупреждали нас о характере режима... И мы больше не можем игнорировать это», — предупредил дипломат. А избавиться от «щупалец коммунизма» китайцам поможет «союз демократий» во главе с США — «маяком свободы для людей во всём мире». «Защита наших свобод от Коммунистической партии Китая — миссия нашего времени, и Америка идеально подходит для того, чтобы возглавить её», — заключил Помпео.

Программный характер выступления несомненен. В соответствии с ним американские СМИ развернули кампанию лжи и ненависти. «Подобно тому, как Рейган подстегнул распад СССР, США должны ясно заявить, что их цель — прекращение существования Компартии Китая», — кликушествует журнал «Национальный интерес».

Целям борьбы с КНР подчинена внутренняя политика США. Если на международной арене администрация Трампа прибегает к риторике «холодной войны», то внутри страны она гальванизирует труп маккартизма. Директор ФБР Кристофер Рэй рисует жуткую картину того, как «китайские шпионы» опутывают своими сетями политиков и учёных. Каждые 10 часов, утверждает он, по линии контрразведки возбуждается новое дело, а общее их число превысило 5 тысяч.

Насколько натянуты эти образы «рыцарей плаща и кинжала», видно на примере гражданина Сингапура китайского происхождения Ео Цзюнь Вэя, которому грозит 10 лет тюрьмы. Владея в США консалтинговой компанией, он разместил объявления о приёме на работу, а собранные резюме якобы передавал кураторам в Пекине. Но больше всего агентов, по версии ФБР, окопалось среди китайских студентов и аспирантов. Тысячи из них уже высланы.

Этот же повод используется для закрытия разработанных в КНР мобильных приложений наподобие WeChat или TikTok. Они, объясняют в Вашингтоне, используются для получения личных данных американских граждан. Ужесточены правила работы китайских СМИ. Их обязали предоставлять списки сотрудников, отчитываться о кадровых перестановках и регистрировать всю собственность. Раскрутка антикитайской паранойи видна в угрозах запретить въезд членам КПК и их семьям и в призывах запретить проведение в Пекине зимней Олимпиады 2022 года. Кульминацией истерии стало закрытие генконсульства КНР в Хьюстоне. Американские власти назвали его «центром шпионской активности» и, не дождавшись отведённых ими самими 72 часов, ворвались в здание. Угрозы взрывов и убийств поступают в адрес китайских дипломатов в Вашингтоне. В китайском МИД назвали это «следствием распространения клеветы и разжигания ненависти».

Сценаристы раздора

Принципы калифорнийской речи положены и в основу дипломатии США. Во время европейского турне Помпео призывал к антикитайскому альянсу, угрожая за сотрудничество с Пекином. Давление имело эффект. Великобритания, Италия, Португалия и ряд других стран отказались от сотрудничества с КНР в создании сети связи пятого поколения.

Но главные мишени находятся внутри Китая. Анализ выступления Помпео и действий Вашингтона даёт чёткое представление, по каким целям будут бить американские стратеги. Они пытаются посеять межнациональную рознь, одновременно изнуряя Пекин мелкими и крупными конфликтами вдоль границ.

В конце июля санкции были введены против 11 китайских компаний, обвинённых в использовании принудительного труда жителей Синьцзян-Уйгурского автономного района (СУАР) КНР. Напомним, США и их союзники обвиняют Пекин в преследовании мусульманского населения. МИД Франции потребовал пустить в регион «международных наблюдателей». В ответ китайские власти заявили, что двери страны открыты для миссии во главе с верховным комиссаром ООН по правам человека. Однако на Западе жест доброй воли проигнорировали, пригрозив компаниям со всего мира «репутационными, экономическими и юридическими рисками» за сотрудничество с предприятиями СУАР.

Другим предлогом для давления выбран Тибет. Заявив, что Пекин препятствует поездкам американских дипломатов и журналистов в этот район Китая, США ввели санкции против ряда должностных лиц. «Доступ к Тибету жизненно важен для региональной стабильности», — заявил Помпео. Не меньшая наглость проявляется в вопросе Гонконга. Жестоко подавляя протесты и ужесточая нормы внутри своей страны, администрация Трампа ополчилась на принятый в КНР закон о национальной безопасности. Он предусматривает создание в Гонконге нескольких ведомств, отвечающих за борьбу с терроризмом, сепаратизмом и подрывом государственной власти, в том числе с опорой на иностранные силы. Подобные нормы в законодательстве автономии отсутствовали, что позволяло оппозиции пользоваться прямой поддержкой извне. Например, на прошедшем в Копенгагене «Демократическом саммите» первое слово было предоставлено одному из лидеров протестного движения Джошуа Вонгу. Выступив с докладом «Борьба за демократию с полей сражения в Гонконге», он призвал «свободный мир» усилить давление на Китай.

США ответили на действия Пекина санкциями и отменой торговых преференций для Гонконга. К атакам присоединился ряд других стран, включая Японию и членов Евросоюза. 28 июля Совет ЕС принял решение ограничить экспорт в КНР технологий, которые в перспективе могут служить для слежки за жителями Гонконга, а также облегчить получение жителями автономии виз.

Удары чужими руками

Аналогичный шаг сделал Тайвань, открывший специальный офис для предоставления эмигрантам из Гонконга права на проживание. Его участие в этой авантюре не случайно. Мятежному острову отводится важная роль в наступлении на Китай. По словам главы МИД Тайваня Джозефа Ву, Китай ищет лишь повод для нападения. Местные и американские СМИ живописуют во всех подробностях возможные боевые действия, включая уничтожение тайваньскими ракетами Шанхая и Пекина.

Под прикрытием этой трескотни принимаются политические решения. Американский конгрессмен Тед Йохо инициировал законопроект о сдерживании Китая. Документ санкционирует вмешательство американских войск при любых «угрозах жизни тайваньскому народу и его вооружённым силам», а также предусматривает углубление отношений Вашингтона и Тайбэя, вплоть до обменов визитами на высшем уровне и принуждения Пекина к мирным переговорам с Тайванем.

Активизировалось накачивание острова американским оружием. Госдепартамент США одобрил продажу оборудования для модернизации зенитно-ракетных комплексов «Пэтриот» стоимостью 620 млн долл., обсуждается поставка противокорабельных ракет «Гарпун» с пусковыми установками. Ещё дальше пошёл журнал «Национальный интерес», призвавший передать Тайваню ядерное оружие средней дальности.

Но важнее всего для США геополитическое положение острова у берегов материкового Китая, между Южно-Китайским и Восточно-Китайским морями. Это помогает устраивать провокации вроде той, что произошла 26 июля. Противолодочный самолёт P-8A «Посейдон» и самолёт радиоэлектронной разведки EP-3E пролетели вдоль побережья КНР.

Ещё более масштабная провокация произошла в Южно-Китайском море. Туда вошли сразу две авианосные ударные группы ВМС США в сопровождении стратегических бомбардировщиков B-52. По словам Помпео, «все территориальные претензии Китая не соответствуют международному праву и полностью нарушают закон». «Нельзя, чтобы Пекин относился к Южно-Китайскому морю как к своей морской империи», — прибавил он. По какому праву США вмешиваются в дела региона, госсекретарь не пояснил. На это обращают внимание не только в КНР. Президент Филиппин Родриго Дутерте выступил против эскалации конфликта и отказал Вашингтону в расширении военного присутствия. Не спешат присоединяться к антикитайскому альянсу другие страны Юго-Восточной Азии.

Белый дом ищет выход в опоре на других союзников. Отправку в регион отряда во главе с новейшим авианосцем «Куин Элизабет» анонсировала Великобритания. Совместное заявление о «дестабилизирующих действиях Китая» сделали министры обороны США, Японии и Австралии, постпред последней поднял этот вопрос в ООН. В целом ставка Вашингтона на Канберру становится всё очевиднее. Это подтвердил визит глав МИД и минобороны Австралии в США. Стороны договорились развивать сотрудничество в создании и использовании гиперзвуковых и космических вооружений, а также подписали соглашение о расширении американской базы в Дарвине. Почти одновременно министерство обороны Австралии выпустило обновлённую стратегию. На развитие вооружённых сил планируется потратить почти 200 млрд долл. в течение десятилетия, в зону интересов Канберры включена не только вся Океания, но и Южно-Китайское море.

Не меньший расчёт США связывают с Индией. Разжигая давние противоречия Дели и Пекина и суля индийскому руководству расширение его влияния, они добились обострения ситуации на границе. В июне в Гималаях впервые за много лет пролилась кровь. И хотя Индия и Китай провели после этого переговоры о разведении сил, обстановка остаётся напряжённой. В конце июля стало известно о переброске по приказу Дели в долину Галван, район озера Пангонг-Цо и другие спорные участки истребителей, танков и артиллерии в сопровождении тысяч солдат.

Это произошло после того, как Соединённые Штаты официально приняли сторону Индии. Помпео осудил «неприемлемое поведение Пекина», выразив уверенность, что Вашингтон и Дели «смогут защитить свои интересы путём совместных усилий». «Презентацией» этого сближения стали внеплановые учения в Бенгальском заливе. В них участвовали авианосцы двух стран: американский «Нимиц» и индийский «Викрамадитья». Также в Дели откликнулись на призыв уменьшить зависимость от КНР в сфере телекоммуникаций и фармацевтики. В Индии заблокированы китайские мобильные приложения, введены ограничения на импорт свыше 350 товаров.

Наступая на Китай, руководство США пытается отвлечь внимание от углубляющегося кризиса внутри собственной страны и в то же время выражает интересы капиталистических элит, не желающих мириться с возвышением КНР. Это означает как то, что новая «холодная война» — реальность на годы вперёд, так и то, что повышение её температуры до «горячей» вовсе не исключено.

Сергей КОЖЕМЯКИН,
политический обозреватель «Правды».

К 75-летию Великой Победы

Секретное оружие Советской страны

Разговор о том, «какой цвет у Великой Победы», который начала «Правда», к сожалению, сегодня важен и актуален. Величие Победы, одержанной советским народом над гитлеровской Германией и её многочисленными пособниками со всей Европы, столь неоспоримо, что продолжателям главного дела Гитлера — борьбы за искоренение коммунизма — остаётся только пытаться тем или иным способом разъединить в сознании людей эту Победу и тот строй, который позволил её одержать. Один из этих способов — стремление не мытьём, так катаньем подменить цвет Знамени, которое привело советский народ к Победе.

ОТВЕТ на вопрос о «цвете Победы» для любого хоть сколько-нибудь объективного человека очевиден — его совершенно однозначно дала сама война. Вот один из бесчисленного множества примеров: подвиг советских моряков в октябре 1941 года, который описал Валентин Катаев в очерке «Флаг».

Моряки наши больше месяца держали в полном окружении оборону в форте на острове в Балтийском море. Но у них кончились снаряды и продовольствие. Немецкий адмирал предложил им капитулировать. В ответ они подняли на самом высоком здании посёлка флаг. В рассветном освещении он казался красным, но немец был уверен, что это только оптический обман, что флаг белый. И он послал отряд взять форт под охрану.

«Десантные шлюпки выбросились на берег. Прыгая по валунам, скользя, падая и снова поднимаясь, бежали фашисты к форту. Вот они уже спускаются в открытые люки батарей. И вдруг подземный взрыв чудовищной силы потряс остров. Из люков полетели вверх окровавленные клочья одежды и человеческих тел. Скалы наползали одна на другую, раскалывались.

В эту минуту солнце медленно вошло в тучу. Красный свет, мрачно озарявший остров и море, померк. Всё вокруг стало монотонно гранитного цвета. Всё — кроме флага. Фон Эвершарп подумал, что он сходит с ума. Вопреки всем законам физики, громадный флаг на кирхе продолжал оставаться красным. На сером фоне пейзажа его цвет стал ещё интенсивней. Он резал глаза. Тогда фон Эвершарп понял всё. Флаг никогда не был белым. Он всегда был красным. Он не мог быть иным. Фон Эвершарп забыл, с кем он воюет. Это не был оптический обман. Не солнце обмануло фон Эвершарпа. Он обманул сам себя!»

Немецкий адмирал обманул себя. А вот нынешние «переосмысливатели» истории делают всё возможное, чтобы обмануть народ. Они целеустремлённо стараются настолько затуманить образ Великой Отечественной войны, чтобы людям стало трудно разглядеть истинный цвет флага, который вёл народ к Победе, и, пользуясь этим, пытаются подменить его другим.

Духовные наследники генерала Власова стремятся подменить его тем триколором, под которым в Великой Отечественной войне выступали изменники Родины. Как и те, они предали Знамя, под которым сражался советский народ; строй, который он защищал; вождей, имена которых вдохновляли людей «на труд и на подвиги». А чтобы оправдать это предательство, они соответственно извращают и картину войны. В их интерпретации она приобретает такой вид: на сторону врага перешли сравнительно немногие (их зачастую пытаются возвести на пьедестал героев), но ненавидело Советскую власть, социалистический строй, Коммунистическую партию, Сталина подавляющее большинство народа. Люди не хотели защищать всё это, и только страх перед заградотрядами «гнал их в бой «За Родину! За Сталина!».

Бредовость «трёхцветной» версии, будто штрафбаты и заградотряды были главным фактором Победы, очевидна не только советским патриотам, но и всем нормальным людям. Даже министр обороны С. Иванов, выступая 19 января 2005 года в Госдуме, сказал, что подобное утверждение «иначе как маразматическим назвать нельзя».

Ну, действительно, откуда могли взяться заградотряды, чтобы, например, заставить десятки тысяч красноармейцев и командиров, оказавшихся в 1941 году в окружении, уже в тылу немецких войск сражаться до конца? Как признал начальник генштаба сухопутных войск вермахта генерал Гальдер, «они воевали не за свою жизнь, а за выигрыш времени» — времени, необходимого стране для организации мощного отпора врагу. Немецкое командование было вынуждено пять десятков дивизий направить не на передовую для развития наступления, а для борьбы с советскими войсками, продолжавшими сражаться в окружении. Чтобы можно было лучше представить себе, что это за силы, скажу, что контрудар вдвое меньшего количества немецких дивизий едва не привёл союзников к катастрофе на Втором фронте в конце 1944 года.

И неужто страх перед заградотрядами мог подвигнуть, например, командиров и бойцов зенитного полка, прикрывавшего Сталинградский тракторный завод, вступить в бой одновременно с самолётами, пехотой и танками немцев и сражаться до последнего? А когда большинство зенитчиков выбыли из строя, к орудиям встали девушки — телефонистки, прибористки, писари, повар. Полк отбил свыше двадцати атак, поразив 83 танка, 14 самолётов и уничтожив около трёх батальонов пехоты...

Явно опровергает версию о страхе как главной движущей силе сопротивления советского народа и огромное число добровольцев, стремившихся встать в ряды защитников Советской страны. Правда, «интерпретаторы» и этому стараются найти удовлетворяющее их объяснение: мол, «шли потому, что всё равно возьмут, так уж лучше добровольцем». Но как быть с десятками тысяч ополченцев, которых без их желания никто бы не «взял» — и возраст не тот, и «бронь» у многих была. Уже в постсоветское время ректор Московского технологического университета Ю.М. Соломенцев вспоминал, как во время войны директор одного из уральских заводов опрометчиво издал приказ: «За потерю пропуска — на фронт»: буквально на следующий день более половины работников «потеряли» пропуска.

НЕКОТОРЫЕ из тех, кому режет глаза Красный цвет Великой Победы, пытаются подменить его цветами георгиевской ленты, символизирующими традиционный русский патриотизм. Спорить не приходится, этот патриотизм был присущ советским людям и сыграл свою роль в духовной мобилизации народа на смертельную битву с врагом (кстати, цвета георгиевской ленты активно использовались и в советской военной символике — к примеру, это были цвета ордена Славы).

Но, во-первых, версия генерала Деникина, которую повторяют и «золотисто-чёрные патриоты», будто «вспомнить» о традиционном русском патриотизме большевиков заставили только тяжёлые неудачи первого этапа войны, никоим образом не соответствует истине. Курс на воспитание такого патриотизма партия во главе со Сталиным взяла уже во второй половине 1930-х годов.

А с другой стороны, почему-то в николаевской России традиционный русский патриотизм проявлялся довольно сдержанно. Одно из свидетельств готовности войск стоять насмерть — соотношение числа погибших и пленных. У Красной Армии в Великой Отечественной войне на 14 погибших было около 10 пленных. А вот в войнах, которые вела русская армия при Николае II, пленных оказывалось существенно больше, нежели убитых и умерших от ран. В Первой мировой войне, если исходить из данных Генштаба на 3 октября 1917 года, — на 10 погибших пришлось 40 пленных; в Русско-японской войне (при том что русские воины явили немало примеров высокого мужества) в целом пленных оказалось примерно в полтора раза больше, нежели погибших. То есть Красная Армия проявила куда более высокую стойкость, нежели армия Николая II.

Так что, не принижая, повторю, значения традиционного русского патриотизма, следует признать, что решающую роль в том, что советские люди нашли в себе внутренние силы, чтобы сначала выстоять под невиданно мощным ударом врага, а затем и разгромить его, сыграл другой фактор. И этот фактор — коммунистическое воспитание народа, которое вела более двух десятилетий партия большевиков. Замечу, что значение этого фактора ясно осознавал Гитлер, который на совещании военного и политического руководства страны 3 марта 1941 года заявил: «Предстоящая война явится не только вооружённой борьбой, но и одновременно борьбой двух мировоззрений».

● *«Политрук» — один из самых известных снимков времён Великой Отечественной войны, сделанный фотокорреспондентом М. Альпертом.*

Одним из результатов этого воспитания стала коммунистическая идейность советских людей. Советские солдаты и офицеры чувствовали себя продолжателями дела тех, кто осуществил Октябрьскую революцию и отстоял Советскую страну в годы Гражданской войны. Драматург Александр Штейн, работавший в годы войны в Ленинграде, писал: «Моряки, уходившие с нашего корабля на сухопутье, непременно хотели своим обликом походить на моряков 1919 года, виденных ими в кинофильмах... И я понял тогда, в сентябре, понял, несмотря на всё: не будь того, ради чего и во имя чего жило наше поколение, никогда не удержался бы Ленинград, как не удержались Париж, Варшава, Белград, вся Европа. Значит, всё было не зря».

Аналогично, по сути, охарактеризовал защитников Сталинграда столь обожаемый «демократами» Василий Гроссман: «В этом тесном боевом единении рабочих, красноармейцев, краснофлотцев... проявилась вечная бессмертная мощь советского народа, сила Великой Октябрьской социалистической революции».

В Центральном музее Вооружённых Сил хранится письмо, найденное в братской могиле участников Аджимушкайской обороны: «К большевикам и ко всем народам СССР! Я не большой важности человек. Я только коммунист-большевик и гражданин СССР. И если я умер, так пусть помнят и никогда не забывают наши дети, братья, сёстры и родные, что эта смерть была борьбой за коммунизм, за дело рабочих и крестьян, за дело партии Ленина и Сталина! Война жестока и ещё не кончилась. А всё-таки мы победим». Младший политрук С.Г. Чебоненко».

А в залитом кровью партбилете погибшего под деревней Фокино 20-летнего комбата Геннадия Потёмкина была такая записка:

«Я клянусь — не ворвётся
Враг в траншею мою.
А погибнуть придётся —
Так погибну в бою.
Чтоб глядели с любовью
Через тысячи лет
На окрашенный кровью
Мой партийный билет».

Казалось бы, полковник царской армии Дмитрий Карбышев как раз должен был явить образец «традиционного русского патриотизма». Однако в лагерной справке Дмитрий Михайлович характеризуется немцами так: «Кадровый офицер старой русской армии, человек, которому перевалило за 60, оказался насквозь заражённым большевистским духом».

Стать в ряды коммунистов советские солдаты и офицеры считали честью. Если к началу Великой Отечественной партия насчитывала 3,9 миллиона членов, то в годы войны в неё вступили более трёх миллионов человек. Все они знали, что единственная «привилегия», которую они при этом обретают, — первыми идти на самые опасные задания. К сведению: почти каждый второй коммунист-фронтовик погиб. Показательно, в каких условиях люди вступали в партию.

Известный писатель Юрий Крымов (автор очень популярной повести «Танкер «Дербент»), с началом войны ставший сотрудником армейской газеты, в 1941 году попал вместе с нашими войсками в окружение. Накануне решающего боя, гибель в котором была почти неизбежна, он вступил в партию. А вот документ, хранящийся в московском музее Пограничных войск, — написанный на обгорелом клочке обоев протокол партийного собрания. История его такова. Во время боёв на подступах к Орджоникидзе (ныне — Владикавказ) четверо бойцов 26-го погранполка, оборонявшихся в дзоте, были окружены немцами. Решили стоять до конца. Из четверых двое были коммунистами, один комсомольцем, один — беспартийным. И когда гибель казалась неминуемой, беспартийный подал заявление о приёме в партию. Так появился «Протокол общего партийного собрания заставы №12, 4 ноября 1942 года». «Присутствовали: Михеев и Куприянов. Повестка дня: слушали товарища Алтунина Фёдора Григорьевича. Заявление о приёме в партию во время боя...»

А сколько было таких, кто не успел вступить в партию, но шёл в свой последний бой с запиской: «Если погибну, считайте меня коммунистом». Подобных записок-завещаний немало хранится в том же Центральном музее Вооружённых Сил.

Авторитет партии, и до того высокий, в годы войны стал колоссальным. Потому что, как свидетельствовал Пётр Абовин-Егидес, подвергавшийся репрессиям и при Сталине, и при Брежневе, но специально приехавший в 1992 году из Франции в Москву, чтобы на судебном слушании по «делу КПСС» дать показания в пользу партии: «На фронте я своими глазами видел, как героически коммунисты сражались с фашистами. А кто создавал и возглавлял партизанские отряды? Вся Великая Отечественная война против фашизма выиграна на фронте и в тылу под руководством коммунистов». Показательно, что в годы войны в партию вступили немало «старых» интеллигентов — например, академик Евгений Оскарович Патон (в возрасте 73 лет), академик Абрам Фёдорович Иоффе (в 62 года), выдающийся актёр Амвросий Бучма (в 51 год), учёный-радиотехник Аксель Иванович Берг (в 51 год)...

КОММУНИСТИЧЕСКОЕ воспитание проявлялось и в другом. В частности, в формировании нового отношения к труду: из средства только зарабатывания денег труд становился сферой раскрытия творческого потенциала людей, способом служения стране, говоря словами Сталина, «делом чести, делом славы, делом доблести и геройства». И в годы Великой Отечественной войны такое отношение к труду дало потрясающий результат.

Даже антисоветчики признают, что советские труженики тыла сделали невероятное. Но, верные себе, фальсификаторы пытаются внедрить версию, будто главным стимулом этого трудового подвига был всё тот же страх. «Не перед немцами, — утверждал писатель Д. Гранин, — а страх у руководства завода, у начальников цехов, он передавался по всей вертикали, этот страх поддерживался с первых дней войны».

Но неужели всерьёз можно принять версию, будто страх способен настолько повысить эффективность труда? К примеру, М.З. Оленевский, который в 1941 году был главным инженером артиллерийского завода, рассказывал, что их директор представил в октябре 41-го в ГКО план выпуска пушек, предусматривающий увеличение их производства в 18 раз! Причём рост был не за счёт увеличения мощностей, а за счёт выхода на более высокий уровень организации производства. Только за первый месяц инженеры и рабочие завода внесли 375 рационализаторских предложений. Академик Патон писал, что в разработке и внедрении в промышленности более эффективных методов сварки за два года войны удалось сделать то, на что в мирных условиях потребовалось бы от пяти до восьми лет. В год 70-летия Победы в одном из материалов, посвящённых юбилею, приводились данные, свидетельствующие о высочайшей эффективности советского производства: в годы войны в СССР на 1 миллион тонн выплавленной стали производилось самолётов в 2,6 раза больше, чем в Германии, бронетанковой техники — в 3 раза, орудий — в 4 раза больше.

И это всё «со страху»? Полноте, эти примеры (а подобных можно привести ещё очень и очень много) — убедительнейшее доказательство небывалой в истории эффективности труда, одухотворённого возвышенной идеей. Писатель Всеволод Кочетов в записях военных лет привёл слова партийного секретаря одного из районов Ленинградской области: «Мудрость нашей партии в том, что труд в нашей стране она сумела превратить в дело чести, доблести и геройства... Это сильные, могучие стимулы. Ни в одной стране мира этого нет и быть не может, пока там капитализм... Успехи мирового значения будут сопутствовать нам всегда, покуда труд остаётся в сознании людей делом их чести, доблести и геройства...»

Благодаря этому Советский Союз, значительно уступая суммарному промышленному потенциалу Германии, её союзников и оккупированных немцами государств, уже к 1943 году в полтора-два раза превосходил её по производству всех главных видов вооружений. Для полноты картины напомню, что в годы Первой мировой войны николаевская Россия по этим показателям значительно уступала Германии.

СРЕДИ важнейших установок коммунистической идеологии — приоритет общественных интересов и готовность к личным жертвам ради общего блага. Лётчик-испытатель Г. Мосолов, размышляя над тем, почему для его коллег стало нормой, что в ситуации, когда все правила обязывали покинуть гибнущий самолёт и спасать свою жизнь, лётчики до конца боролись за спасение гибнущей машины, пришёл к выводу: «Уверен — потому, что в людях было воспитано чувство долга. И если мне скажут, что в критическую минуту человек не думает о долге, я соглашусь. Но если задолго до этой критической ситуации в нём было воспитано чувство ответственности за порученное дело, ответственности перед Родиной, перед народом, его поступок будет без раздумий, как результат воспитанной готовности пожертвовать собой ради спасения машины, в которую вложен труд тысяч людей». В условиях, когда стоял вопрос о спасении Родины, значение этого фактора было ещё выше. Потому-то, хотя немецким военачальникам не раз мерещилось, что победа уже у них в руках, они так и не смогли преодолеть стойкость советских воинов.

Немалое значение имело и то, что коммунистическое воспитание было нацелено на духовное развитие народа с помощью приобщения людей к произведениям подлинно художественной культуры. Уже в 1930-е годы для очень многих «общение» с художественной культурой сделалось внутренней потребностью. И она сохранилась и в годы Великой Отечественной войны, когда «до смерти четыре шага» было не только на фронте, но и в прифронтовых городах.

В блокадном Ленинграде предельно истощённые от голода люди сохраняли внутреннюю потребность в духовной пище. В городе продолжали работать театры, существенную часть репертуара которых составляли пьесы, написанные на материале военной жизни. Десятитысячным тиражом был издан роман Николая Островского «Как закалялась сталь» — и разошёлся мгновенно. В 1942 году в Ленинграде состоялось первое исполнение 7-й («Ленинградской») симфонии Дмитрия Шостаковича. В Москве 19 ноября, когда враг был в нескольких десятках километров от столицы, открыл концертом очередной сезон Большой театр.

Написанные в годы войны песни, стихи, рассказы и повести, отражающие состояние души людей (такие как стихотворение «Жди меня» Симонова, песня «В землянке» Константина Листова на слова Алексея Суркова или рассказ «Русский характер» Алексея Толстого), тут же становились поистине народным достоянием.

Многие тысячи концертов дали фронтовые бригады, участвовать в которых считали для себя честью выдающиеся артисты. Бойцы в минуты затишья сами организовывали художественную самодеятельность. Кстати, как мне рассказывал Юрий Владимирович Никулин, его артистический путь начался именно с солдатской самодеятельности. Когда их дивизион после тяжёлых боёв отвели в тыл, замполит распорядился: «Никулин, солдатам нужен отдых. Ты весёлый, организуй самодеятельность». Дебют имел огромный успех, и Юрий Владимирович решил стать после войны артистом.

Американский журналист Альберт Акселл, познакомившись с фронтовой жизнью воинов Красной Армии, с восхищением делился впечатлениями от увиденного: «Возьмите, к примеру, всех тех бойцов, которые после горячки боя декламировали и переписывали для своих далёких подруг стихи Пушкина, Блока или Симонова. Нет, такой потрясающей армии не было ни у одной из воюющих держав».

Думается, сохранение советскими людьми своих духовных интересов было далеко не последним по важности фактором, помогшим им выстоять в условиях, когда по прагматическим подсчётам это было совершенно невозможно.

Друг Советской страны Чарли Чаплин говорил в годы войны: «Я не знаю, что такое коммунизм, но если он создаёт людей, подобных тем, что сражаются на русском фронте, мы должны уважать его». А один из наших главных врагов — Геринг на Нюрнбергском процессе горько сетовал: «Как выяснилось во время войны, мы многого не знали... Главное, мы не знали и не поняли советских русских».

Советский человек, одухотворённый коммунистической идеологией, стал «секретным оружием» нашей страны, предопределившим её победу над страшным врагом.

Виктор ВАСИЛЕНКО.
г. Белгород.

Шахматы

Под редакцией международного гроссмейстера Константина Чернышова

Мировая слава Л. Куббеля

Леонид Куббель родился в Петербурге в семье цехового мастера латыша Иоганна Куббеля.

ПРИ РОЖДЕНИИ мальчик получил имя Карл Артур Леонид, которое позднее сократил до последней части, став Леонидом Ивановичем. Вместе со своими братьями Арвидом и Евгением Леонид начал играть в шахматы и составлять задачи ещё в детские годы.

13 мая 1905 года семья Куббелей переехала в Ригу. Газета «Rigaer Tageblatt» («Рижский ежедневник») охотно помещала на своих страницах этюды и задачи Леонида, восторженно отзываясь о незаурядном таланте 13-летнего мальчика.

В феврале 1906 года умер отец. Семья возвращается в Петербург. Леонид устраивается на работу в контору Тентелевского химического завода (после революции — завод «Красный химик»), где проработал 18 лет конторским служащим. Занятия шахматной композицией продолжались. Уже около десятка газет и журналов печатали этюды и задачи Куббеля и его братьев.

В 1907 году на Леонида, по его собственному признанию, оказало большое влияние знакомство с нашумевшей книгой Котца и Кокелькорна «Индийская задача» («Die Indische Problem»). А вскоре пришёл первый международный успех: высший приз в конкурсе, объявленном мюнхенской газетой. Немало своих задач Куббель опубликовал в журналах «Deutsches Wochenschach» («Немецкий шахматний еженедельник») и «Deutsche Schachzeitung» («Немецкая шахматная газета»). Качество куббелевских задач этого периода высоко оценивали видные проблемисты того времени. Всего в начальный период своего творчества Куббель составил около 1200 задач и этюдов. В области задачной композиции несомненное влияние на Куббеля оказал парадоксальный стиль американца Сэма Лойда.

Второй этап своего творчества Куббель отнёс к периоду 1913—1920 годов. Куббель пишет о своей эволюции: «Второй период... отличается от первого тем, что я стремился ещё больше подчеркнуть идею, как можно лучше её замаскировать и вообще сделать задачу ещё более трудной».

Третий период творчества Куббеля начался после революции. В 1924 году Леонид Куббель и его брат Арвид были приглашены вести раздел композиции в журнале «Шахматный листок». В 1931-м журнал был переименован в «Шахматы в СССР». Куббель много занимается пропагандой шахмат среди рабочей молодёжи, выступает судьёй в конкурсах составления и решения задач и этюдов.

Леонид Куббель в часы досуга не знал более увлекательного занятия, чем составление задач и этюдов. И в этой области шахматного искусства приобрёл мировую славу. За 38 лет композиторской деятельности, которая продолжалась вплоть до гибели в осаждённом Ленинграде, он составил свыше 2800 задач и около 500 этюдов. Большую часть его произведений составляли трёхходовки, в которых он стремился выразить яркую игру белых фигур — с жертвами, трудными к нахождению тихими вторыми ходами, симметрией в игре и матовых положениях. В этюдах отводилась главная роль комбинации. Леонид Иванович — один из первых мастеров спорта по шахматной композиции, это звание он получил в 1934 году. Наряду с Троицким Л.И. Куббель оказал своим творчеством и фундаментальными теоретическими работами определяющее влияние на развитие задачной и этюдной шахматной композиции в мире.

В начале 1940-х годов 50-летний Куббель находился в расцвете своего дарования и был полон новых творческих замыслов; война не позволила реализовать эти планы. Леонид Иванович остался в Ленинграде в период блокады и умер от истощения вместе с братом Евгением. До последнего дня он работал над новой задачей, однако закончить её не успел.

В свободную минуту

Л. Куббель

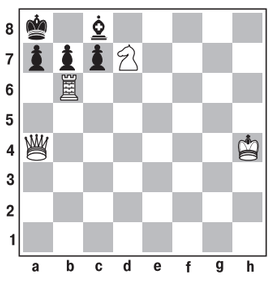

Белые начинают и дают мат в 2 хода.

1. **Фс6!! bc**
1... **cb** 2. **Фхс8Х;** 1... **ab** 2. **Фа4Х;** 1... **Сxd7** 2. **Фхb7Х**
2. **Jlb8X**

Кроссворд

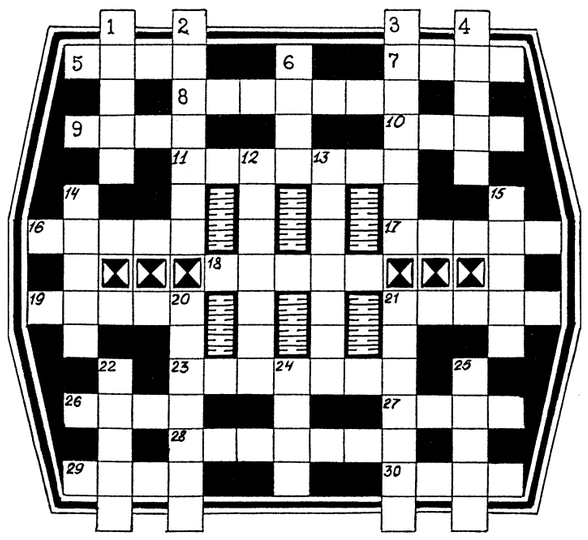

По горизонтали: 5. Тушёное блюдо из овощей, рыбы или мяса. 7. «Крошка ...» — мультфильм, где есть песенка со словами: «Поделись улыбкою своей». 8. Музыкант-надомник. 9. Принадлежность конской упряжи. 10. Тонкий корабельный трос. 11. Мышеловка, капкан, волчья яма *(общее название)*. 16. «Ты помнишь, ..., дороги Смоленщины» — так обращался фронтовик Симонов к другому фронтовику, поэту Суркову. 17. Иначе говоря — «красная строка». 18. Один как ... *(погов.)*. 19. Пласт руды, негодный для выработки. 21. «Рыбный» рассказ А. Чехова. 23. Мистическое существо, обитающее в старинных замках. 26. Сестра и жена Зевса, царица богов. 27. «Сын ошибок трудных», по мнению А. Пушкина. 28. Восьмистишие, «салонная игрушка», которой «баловался» Н. Карамзин. 29. Антикоррозионный металл. 30. Не молòка — её противоположность.

По вертикали: 1. Вакх, Дионис, ... — имена античного бога вина и веселья. 2. Опера А. Даргомыжского. 3. Популяризация услуг, товаров, зрелищ и т.п. 4. Правый приток Дона и одна из главных лесообразующих пород. 6. Германская сударыня. 12. Обувь, воспетая Л. Руслановой. 13. Он написал 37 пьес, его ранние сочинения — «Укрощение строптивой», «Сон в летнюю ночь». 14. Отборные семена, растения, животные. 15. В театре: одно из выразительных средств грима. 20. Плоская треугольная кость спины. 21. Яд-алкалоид. 22. Оскоплённый конь. 24. «Слышу ... бубенцов издалёка» *(из старинного романса)*. 25. Прозвище героини А. Фрейндлих в фильме «Служебный роман».

Ответы на кроссворд, опубликованный в №65

По горизонтали: 3. Опара. 5. Черта. 7. Имаго. 9. Ревун. 12. Лонжа. 13. Позитив. 14. «Егерь». 17. Морилка. 18. Аполлон. 19. «Ася». 21. Эстамп. 22. Заводь. 23. Ось. 25. Лимонад. 28. Пакгауз. 31. Стена. 32. Идиллия. 33. Танго. 36. Орлан. 37. Орина. 38. Плаха. 39. Апорт.

По вертикали: 1. Какао. 2. Право. 4. Апокопа. 5. Черника. 6. Шторм. 7. Инжир. 8. Сфинкс. 10. Нагул. 11. Гарин. 15. Альтинг. 16. Золовка. 19. Апо. 20. Язь. 24. Суфлер. 25. Лотос. 26. Манто. 27. Дудинка. 28. Природа. 29. Анапа. 30. Загар. 34. Алдан. 35. Бином.

По страницам зарубежной печати

Чёрные дыры как источник энергии

«Чёрные дыры во Вселенной можно использовать в качестве электростанций, об этом ещё десятки лет назад заявил Роджер Пенроуз, известный английский физик и математик, член Лондонского королевского общества, ныне возглавляющий кафедру математики Оксфордского университета. Но на это могла бы быть способна только высокоразвитая цивилизация. Спустя 50 лет учёные подтвердили принцип этой теории», — сообщает немецкий журнал «Шпигель».

«КАК РАССУЖДАЛ Пенроуз в 1969 году, если направить объект во внешний слой чёрной дыры, где любая материя неизбежно начинает вращаться, её можно использовать для получения энергии, если объект будет двигаться быстрее скорости света. В этом случае объект приобретёт отрицательную энергию».

«Если удастся расколоть объект на две части и при этом одна из них исчезнет в чёрной дыре, высвободится энергия раскола от отдачи. Но осуществить это, по мнению Пенроуза, вероятно, может только высокоразвитая цивилизация, другими словами, инопланетяне».

«Исследователи из Университета Глазго нашли способ доказать этот эффект в рамках эксперимента, о чём они сообщают в научном журнале «Нэйче физикс». Для чего они направили кольцо из динамиков на вращающийся диск из пенопласта, который поглощал звук и должен был симулировать чёрную дыру», — говорится в статье.

«Если диск вращается с достаточной скоростью, происходит нечто странное, — поясняет физик Марион Кромб из Университета Глазго, — частота звука меняется из положительной в отрицательную и практически забирает энергию вращающейся поверхности».

«Этот эффект был зафиксирован на аудиозаписи. На ней слышно, как звуки динамиков сначала становятся всё тише, когда они встречаются со всё быстрее вращающимся диском. Но затем громкость внезапно возрастает и звук становится даже громче, чем изначально. Похожий феномен можно наблюдать у сирены «скорой помощи», говорит Комб. Хотя она всегда звучит одинаково, тон кажется выше, когда машина приближается», — поясняет автор.

«Сегодня в нашей лаборатории на западе Шотландии мы смогли подтвердить теорию 50-летней давности, — говорит физик Даниэль Фаччо, также участвовавший в исследовании. — И мы считаем, что так могут открыться многие новые пути для научных исследований».

Inopressa.ru

Актуальная история

Оживший край

К восьмидесятилетию образования Молдавской Советской Социалистической Республики

Бессарабия, находящаяся между реками Днестр и Прут и низовьями Дуная, была отторгнута от России в 1918 году Румынией и находилась в её составе. 26 и 27 июня 1940 года посланнику Румынии в Москве были вручены две ноты с требованием вернуть Бессарабию. Румыния была вынуждена согласиться с этим требованием СССР. 28 июня на территорию Бессарабии вошли советские войска, которые 30 июня освободили всю Бессарабию. В июле органы Советской власти были созданы уже на всей освобождённой территории. 2 августа 1940 года сессия Верховного Совета СССР образовала Молдавскую Советскую Социалистическую Республику. В её состав вошли 6 районов бывшей автономной Молдавской республики в составе УССР и 6 уездов Бессарабии общей площадью 33700 кв. км с населением около 2,7 млн человек, две трети (или 70%) из которых были молдаване. Районы бывшей автономной Молдавии, в которых молдаване не составляли большинство, вошли в состав УССР. Столицей новой союзной республики СССР стал Кишинёв.

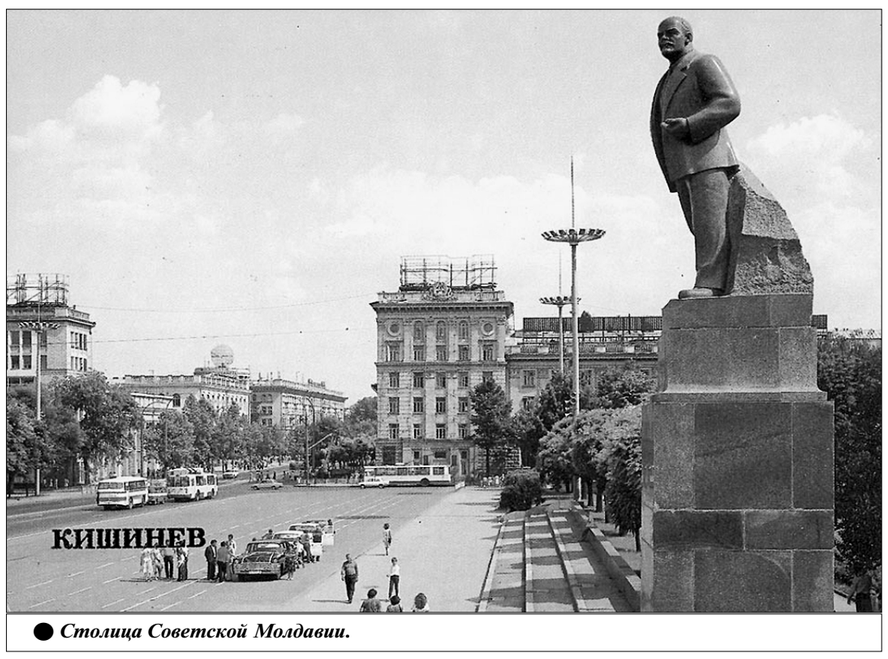

● *Столица Советской Молдавии.*

ПРЕЖДЕ чем рассказывать о проведённых в Бессарабии после её вхождения в состав СССР преобразованиях, необходимо вспомнить, что представлял собой этот край, будучи в составе королевской Румынии. Экономика Бессарабии переживала глубокий кризис. Урожай зерновых с гектара упал с 8,7 центнера в 1934 году до 8 центнеров — в 1939-м, а общий объём урожая за тот же период сократился с 22854 центнеров до 21281. За тот же период сократилось поголовье свиней на 263 тыс. голов (на 35%), лошадей — на 95 тыс., овец и коз — на 20%, крупного рогатого скота — на 114 тыс. (на 44%).

В 1923—1936 годах площадь садов сократилась вдвое. Большинство крестьян были безземельными или малоземельными. Более половины хозяйств не имели рабочего скота, 70% не имели коров, более 20% не имели никакого скота, почти 40% не имели плугов. 7,3% дворов вообще не имели земли, а 60,6% были малоземельными. При этом 339 помещиков имели 273300 га земли. Более 40% угодий находилось в руках помещиков и кулаков.

Бедственным было положение и в промышленности. Тяжёлой промышленности почти не было, а из 560 предприятий пищевой промышленности, дававшей более 90% всей промышленной продукции, бездействовали более 300. Поэтому неудивительно, что в маленькой Бессарабии насчитывалось более 80 тыс. безработных.

Незавидным было положение и работающих: рабочий день длился 12—14 часов, а иногда 16—18 часов. Зарплата выплачивалась несвоевременно. Реальная зарплата в 1937 году составляла лишь 40% от 1913 (!) года.

А вот как обстояло дело в области просвещения. Более половины детей не посещали школу. Румыны закрыли около 500 школ, а в оставшихся запрещалось вести обучение на молдавском языке. В результате, по разным оценкам, от 60 до 85% населения Бессарабии было неграмотным. Вузов вообще не было.

В плачевном положении находилось и здравоохранение: один врач приходился на 10 тыс. человек. Даже в сравнении с 1913 годом число больниц сократилось на 45,2%, а коек — на 79,4%. Как результат: в 1937 году детская смертность составила 32%, в деревнях ежегодно умирали более 66% новорождённых, а по уровню смертности Бессарабия занимала первое место в Европе.

Национальный гнёт выражался и в следующем: в государственных учреждениях и общественных местах висели таблички с предупреждением: «Говорить и писать только по-румынски!» Учитывая всё вышесказанное, не стоит удивляться, что в 1920—1930-х годах Бессарабию покинули более 300 тыс. человек.

После вхождения в состав СССР в крае были осуществлены глубокие и всесторонние социалистические преобразования. 15 августа 1940 года было принято решение о национализации банков, промышленных и торговых предприятий, железнодорожного и водного транспорта, средств связи. В результате в конце 1940 года государственный сектор давал 85—87% промышленной продукции, в торговле ему принадлежало 90% оборота. К концу 1940 года было восстановлено и частично реконструировано 502 промышленных предприятия и построено 47 новых. В результате число рабочих на предприятиях Бессарабии только за первые полгода её пребывания в составе СССР выросло в 5 раз. Все виды транспорта и связь целиком находились в руках государства.

Были также национализированы все учебные заведения, кинотеатры, гостиницы. Полукустарные мастерские и предприятия объединялись в заводы. Например, так возникли литейный и моторостроительный заводы. Таким же образом в Кишинёве были созданы обувная фабрика, механический и чугунолитейный заводы.

Кустари также объединялись в артели. К началу 1941 года в 218 таких артелей входило до 12300 кустарей. Кустари и ремесленники, не использовавшие наёмный труд и чей годовой доход не превышал 25000 руб., получили снижение налога на 25%. На предприятиях Молдавии развернулись стахановское движение, социалистическое соревнование. Их инициаторами стали рабочие Кишинёвской табачной фабрики. Её работница С. Бокшанина перешла на обслуживание двух машин и стала выдавать за смену 160 тыс. гильз при норме 56 тыс. К концу августа на этой фабрике уже 70 передовиков выполняли нормы на 150—270%.

Кишинёвская обувная фабрика выполнила план четвёртого квартала 1940 года на 158%, выпустив сверх плана более 6 тыс. пар обуви. Работавший на Бельцкой электростанции комсомолец А. Пэлэрия изготовил 26 поршней за 4 часа, хотя по норме на это полагалось 8 часов. Литейщик должен был отливать за смену 12 колосников, а Пэлэрия смог отлить 26. Он внёс и ряд предложений по улучшению технологического процесса производства. Социалистическое соревнование охватило весь коллектив электростанции.

Подобное происходило на всех предприятиях. В результате в июне 1941 года валовой объём промышленной продукции Бессарабии вырос вдвое в сравнении с декабрём 1940-го. В 1940 году союзное правительство выделило средства на восстановление железнодорожного транспорта. Помочь в этом во вновь присоединённые территории из других республик СССР прибыло много специалистов и квалифицированных рабочих-железнодорожников, а также направлены оборудование, новые локомотивы и вагоны.

С лета 1940 года Кишинёв получил авиасообщение с другими городами СССР. В столице к уже имевшимся трамваям добавились автобусы, город получил автобусное сообщение с другими городами республики. В январе 1941 года машинисты Бельцкого депо стали водить тяжеловесные поезда, что позволило перевезти за месяц сверх плана более 10 тыс. тонн груза. Если до освобождения на железнодорожных участках Бессарабии суточная погрузка составляла 172 вагона, а вес поезда не превышал 300 тонн, то после июня 1940 года погрузка была доведена до 565 вагонов в сутки, а вес поезда — до 900 тонн.

● *«Спасибо Красной Армии за освобождение населения Бессарабии из румынского плена!»*

● *28 июня 1940 года на территорию Бессарабии вошли советские войска.*

Важные преобразования были проведены и в сельском хозяйстве. Указом Президиума Верховного Совета СССР от 15 августа 1940 года на присоединённых территориях вся земля с её недрами и водами объявлена государственной собственностью. Это позволило крестьянам получить около 130 тыс. га помещичьей, церковной и монастырской земли. Крестьяне также получили 20 тыс. голов рабочего и продуктивного скота и большое количество инвентаря. У помещиков, церкви и кулаков было конфисковано 271400 га земли. Она бесплатно поступила в распоряжение трудового крестьянства. Земельная реформа позволила получить землю более чем 186 тыс. дворов — почти 40% их общего числа. В августе 1940 года был введён новый сельхозналог. По нему более 30% дворов были вообще освобождены от уплаты налога, для остальных налог составлял 3—5% от их годового дохода. В 1940 году бедняки получили 81800 центнеров семенной ссуды и кредит на приобретение скота, инвентаря. 119 тыс. бедняцких хозяйств получили помощь в уборке урожая и проведении озимого сева путём организации супряг — первых форм объединения. К началу осени 1940 года на новых территориях было 65752 супряги, к весне 1941-го — более 10600, объединявших 75% дворов, в том числе почти всех безтягловых.

Были сделаны и первые шаги в проведении в деревне социалистических преобразований: на базе помещичьих и других крупных хозяйств начато создание совхозов. К январю 1941 года их было 38, к весне — 50, к июню — 57. В ноябре — декабре 1940 года были образованы первые 13 колхозов. К началу войны их было 120. Для колхозов на курсах были подготовлены около 1500 бригадиров, счетоводов, председателей и других организаторов. К каждому колхозу прикреплялись агрономы, ветеринары, зоотехники. 14 сентября 1940 года было принято решение об образовании МТС, которых к середине октября 1940 года было 20, к весне 1941-го — 52, а к июню 1941 года — 78. На их строительство, оснащение и производственную деятельность государство выделило средства из союзного бюджета.

Большую помощь в деле создания и организации работы МТС Бессарабия получила от других союзных республик СССР. Харьковский, Челябинский, Сталинградский тракторные и другие заводы страны направили в присоединённые районы в общей сложности более 200 комбайнов и 1836 тракторов. Последняя цифра в 15 раз превышала число тракторов в Бессарабии до её присоединения к СССР.

Из республик СССР в новые районы прибыло более 15600 механизаторов и опытных работников и ещё 360 — из левобережных районов Молдавии. Кадры для МТС готовили также 10 школ. В результате всех перечисленных мероприятий осенний сев 1940 года был выполнен на 107,6%.

На весенний сев 1941 года государство выделило трудящимся крестьянам и колхозам 200 тыс. центнеров семенной ссуды. Зимой 1940/1941 годов работало 947 агрономических кружков, в которых училось более 4500 крестьян. К тому же с Левобережья и из республик СССР прибыли 550 агрономов.

Многое было сделано и в социальной сфере. В ноябре 1940 года ликвидирована безработица. 15 августа 1940-го на всех предприятиях и в учреждениях введён восьмичасовой рабочий день, вводились социальное страхование, оплачиваемые отпуска, бесплатное медобслуживание. Всего этого в Бессарабии не было в годы её пребывания в составе королевской Румынии.

За неполный предвоенный год зарплата выросла в 2—3 раза. С февраля 1941 года были введены пособия для многодетных матерей. В 1941-м на социальные нужды выделено более 63% бюджета. Во второй половине 1940 года в Кишинёве 3000 семей получили квартиры и 1800 семей улучшили свои жилищные условия.

Важные мероприятия осуществлялись и в области просвещения. Для детей 8—14 лет введено бесплатное образование: начальное на селе и семилетнее в городе. В 1940 году на краткосрочных курсах было подготовлено 4850 учителей. К началу 1940/1941 учебного года было издано 98 названий учебников на молдавском языке общим тиражом около 2 млн экземпляров. За парты село учеников вдвое больше, чем годом ранее, а 100 тыс. школьников бесплатно получили одежду и обувь. В созданных более чем 20 тыс. школ и кружков в 1940/1941 учебном году более 16500 культармейцев обучали грамоте 400 тыс. рабочих и крестьян. К середине 1941 года более 194 тыс. человек из них научились читать и писать. Школа была отделена от церкви.

В 1940/1941 учебном году в Кишинёве были открыты педагогический, сельскохозяйственный и учительский институты, а также консерватория, около 20 техникумов и училищ. Был открыт Дом пионеров и школьников.

Улучшилось положение и в здравоохранении: в 1941 году один врач приходился на 2300 человек, то есть в 4,4 раза больше, чем до присоединения. Ассигнования на здравоохранение были в 45 раз больше, чем до присоединения. В июле — декабре 1940 года число больничных коек в городах выросло на 63%, а на селе — на 219%. К середине 1941 года в присоединённых районах действовало 35 поликлиник, 13 роддомов, 18 диспансеров, 66 детских и женских консультаций, 408 детских яслей. На селе созданы 782 фельдшерских и фельдшерско-акушерских пункта, 260 больниц, поликлиник, диспансеров, амбулаторий.

12 января 1941 года Бессарабия выбирала своих представителей в Верховный Совет СССР и в Верховный Совет МССР. В выборах участвовали 99,6% имевших право голоса, из которых 99,5% проголосовали за блок коммунистов и беспартийных. Итоги выборов говорили о полной поддержке трудящимися Бессарабии вхождения в состав СССР и проводимых Советской властью мероприятий.

Валерий РЫБАЛКИН,
кандидат исторических наук,
доцент МГАФК.

«Красная Линия» представляет

ТЕЛЕКАНАЛ КРАСНАЯ ЛИНИЯ RLINE.TV

Уважаемые телезрители!

Телеканал «Красная Линия» осуществляет своё вещание более чем в 50 регионах Российской Федерации.

Телеканал «Красная Линия» можно смотреть в интернете. На него легко зайти через сайт ЦК КПРФ (Kprf.ru). В любой поисковой системе (Яндекс, Мейл и т.д.) наберите www.rline.tv или просто «Красная Линия», и вы уже на нашем сайте. Новости, программа передач, онлайн-трансляция и любые программы телеканала к вашим услугам. Через сайт телеканала можно также отправить письмо в редакцию.

Мы представлены во всех социальных сетях российского интернета.

Если вы хотите смотреть «Красную Линию» по телевидению, то можете написать или позвонить своему кабельному оператору с просьбой включить нас в предоставляемый вам пакет вещания.

Наш телеканал можно смотреть в Smart-приложениях для ТВ, во всех интернет-приложениях и интернет-кинотеатрах, включая MEGOGO, DIVAN-TV, Vintera.ru, Zoom TV, Perrs TV, Бонус ТВ.

Телевизионная программа на неделю

Понедельник, 10 августа

5.05 Художественный фильм **«Искатели»** 12+
6.50 Художественный фильм **«Непобедимый»** 12+
8.15 «Детский сеанс» 12+
8.30 Художественный фильм **«Кортик»** 12+
10.00 Дискуссионный клуб «Точка зрения» 12+
11.00 Специальный репортаж «Сенокос в Тимонихе» 12+
11.30 Художественный фильм **«Первый троллейбус»** 12+
13.05 Художественный фильм **«Искатели»** 12+
14.50 Художественный фильм **«Непобедимый»** 12+
16.15 «Детский сеанс» 12+
16.30 Художественный фильм **«Кортик»** 12+
18.00 Специальный репортаж «Призрак коммунизма» 12+
18.30 Художественный фильм **«Летят журавли»** 12+
19.00 Информационная программа «Темы дня»
19.05 Художественный фильм **«Летят журавли»** 12+
20.00 Информационная программа «Темы дня»
20.05 Художественный фильм «Летят журавли» 12+
20.30 Художественный фильм **«Красное и чёрное»** 1-я серия 12+
21.00 Информационная программа «Темы дня»
21.05 Художественный фильм **«Красное и чёрное»** 1-я серия 12+
22.00 Информационная программа «Темы дня»
22.05 Дискуссионный клуб «Точка зрения» 12+
23.00 Информационная программа «Темы дня»
23.05 Документальный фильм «Мы наш, мы новый...» 12+
23.40 Художественный фильм **«Контрабанда»** 12+
0.00 Информационная программа «Темы дня»
0.10 Художественный фильм **«Контрабанда»** 12+
2.00 Информационная программа «Темы дня»
2 .05 Художественный фильм **«Летят журавли»** 12+
3.00 Информационная программа «Темы дня»
3.05 Художественный фильм **«Летят журавли»** 12+

Вторник, 11 августа

3.40 Художественный фильм **«Красное и чёрное»** 1-я серия 12+
5.00 Документальный фильм «Мы наш, мы новый...» 12+
5.40 Дискуссионный клуб «Точка зрения» 12+
6.40 Художественный фильм **«Контрабанда»** 12+
8.10 Мультфильм 6+
10.00 Информационная программа «Темы дня»
10.05 Дискуссионный клуб «Точка зрения» 12+
11.00 Информационная программа «Темы дня»
11.05 Документальный фильм «Мы наш, мы новый...» 12+
11.40 Художественный фильм **«Летят журавли»** 12+
13.30 Художественный фильм **«Красное и чёрное»** 1-я серия 12+
15.00 Художественный фильм **«Контрабанда»** 12+
16.40 Дискуссионный клуб «Точка зрения» 12+
17.40 Документальный фильм «Мы наш, мы новый...» 12+
18.20 Художественный фильм **«Жажда»** 12+
19.00 Информационная программа «Темы дня»
19.05 Художественный фильм **«Жажда»** 12+
20.00 Информационная программа «Темы дня»
20.05 Художественный фильм **«Красное и чёрное»** 2-я серия 12+
21.00 Информационная программа «Темы дня»
21.05 Художественный фильм **«Красное и чёрное»** 2-я серия 12+
22.00 Информационная программа «Темы дня»
22.05 Дискуссионный клуб «Точка зрения» 12+
23.00 Информационная программа «Темы дня»
23.05 Премьера. Специальный репортаж «Гладко было на бумаге...» 12+
23.30 Художественный фильм **«Девушка с гитарой»** 12+
0.00 Информационная программа «Темы дня»
0.05 Художественный фильм **«Девушка с гитарой»** 12+
1.30 Специальный репортаж «Лес раздора» 12+
2.00 Информационная программа «Темы дня»
2.05 Художественный фильм **«Жажда»** 12+
3.00 Информационная программа «Темы дня»
3.05 Художественный фильм **«Жажда»** 12+

Среда, 12 августа

3.40 Художественный фильм **«Красное и чёрное»** 2-я серия 12+
5.25 Премьера. Специальный репортаж «Гладко было на бумаге...» 12+
6.00 Дискуссионный клуб «Точка зрения» 12+
7.00 Художественный фильм **«Девушка с гитарой»** 12+
8.45 Мультфильм 6+
10.00 Информационная программа «Темы дня»
10.05 Дискуссионный клуб «Точка зрения» 12+
11.00 Информационная программа «Темы дня»
11.05 Премьера. Специальный репортаж «Гладко было на бумаге...» 12+
11.30 Художественный фильм **«Жажда»** 12+
13.10 Художественный фильм **«Красное и чёрное»** 2-я серия 12+
14.50 Художественный фильм **«Девушка с гитарой»** 12+
16.30 Дискуссионный клуб «Точка зрения» 12+
17.40 Премьера. Специальный репортаж «Гладко было на бумаге...» 12+
18.20 Художественный фильм **«Бабье царство»** 12+
19.00 Информационная программа «Темы дня»
19.05 Художественный фильм **«Бабье царство»** 12+
20.00 Информационная программа «Темы дня»
20.05 Художественный фильм **«Красное и чёрное»** 3-я серия 12+
21.00 Информационная программа «Темы дня»
21.05 Художественный фильм **«Красное и чёрное»** 3-я серия 12+
22.00 Информационная программа «Темы дня»
22.05 Дискуссионный клуб «Точка зрения» 12+
23.00 Информационная программа «Темы дня»
23.05 Специальный репортаж «В поисках счастливого детства» 12+
23.35 Художественный фильм **«Адмирал Ушаков»** 12+
0.00 Информационная программа «Темы дня»
0.05 Художественный фильм **«Адмирал Ушаков»** 12+
1.30 Специальный репортаж «Горький сахар» 12+
2.00 Информационная программа «Темы дня»
2.05 Художественный фильм **«Бабье царство»** 12+
3.00 Информационная программа «Темы дня»
3.05 Художественный фильм **«Бабье царство»** 12+

Четверг, 13 августа

4.00 Художественный фильм **«Красное и чёрное»** 3-я серия 12+
5.30 Специальный репортаж «Намусорили» 12+
6.00 Дискуссионный клуб «Точка зрения» 12+
7.10 Художественный фильм **«Адмирал Ушаков»** 12+
9.00 Мультфильм 6+
10.00 Информационная программа «Темы дня»
10.05 Дискуссионный клуб «Точка зрения» 12+
11.00 Информационная программа «Темы дня»
11.05 Специальный репортаж «Намусорили» 12+
11.30 Художественный фильм «**Бабье царство»** 12+
13.15 Художественный фильм **«Красное и чёрное»** 3-я серия 12+
14.40 Художественный фильм **«Адмирал Ушаков»** 12+
16.40 Дискуссионный клуб «Точка зрения» 12+
17.50 Специальный репортаж «Намусорили» 12+
18.20 Художественный фильм **«Их знали только в лицо»** 12+
19.00 Информационная программа «Темы дня»
19.05 Художественный фильм **«Их знали только в лицо»** 12+
20.00 Информационная программа «Темы дня»
20.05 Художественный фильм **«Красное и чёрное»** 4-я серия 12+
21.00 Информационная программа «Темы дня»
21.05 Художественный фильм **«Красное и чёрное»** 4-я серия 12+
22.00 Информационная программа «Темы дня»
22.05 Дискуссионный клуб «Точка зрения» 12+
23.00 Информационная программа «Темы дня»
23.05 Премьера. Специальный репортаж «Пойманные одной сетью» 12+
23.30 Художественный фильм **«Корабли штурмуют бастионы»** 12+
0.00 Информационная программа «Темы дня»
0.05 Художественный фильм **«Корабли штурмуют бастионы»** 12+
1.30 Специальный репортаж «Намусорили» 12+
2.00 Информационная программа «Темы дня»
2.05 Художественный фильм **«Их знали только в лицо»** 12+
3.00 Информационная программа «Темы дня»
3.05 Художественный фильм **«Их знали только в лицо»** 12+

Пятница, 14 августа

4.00 Художественный фильм **«Красное и чёрное»** 4-я серия 12+
5.25 Премьера. Специальный репортаж «Пойманные одной сетью» 12+
6.00 Дискуссионный клуб «Точка зрения» 12+
7.00 Художественный фильм **«Корабли штурмуют бастионы»** 12+
8.40 Мультфильм 6+
10.00 Информационная программа «Темы дня»
10.05 Дискуссионный клуб «Точка зрения» 12+
11.00 Информационная программа «Темы дня»
11.05 Премьера. Специальный репортаж «Пойманные одной сетью» 12+
11.35 Художественный фильм **«Их знали только в лицо»** 12+
13.10 Художественный фильм **«Красное и чёрное»** 4-я серия 12+
15.30 Художественный фильм **«Корабли штурмуют бастионы»** 12+
17.10 Дискуссионный клуб «Точка зрения» 12+
18.20 Художественный фильм **«Трембита»** 12+
19.00 Информационная программа «Темы дня»
19.05 Художественный фильм **«Трембита»** 12+
20.00 Информационная программа «Темы дня»
20.05 Художественный фильм **«Сезон чудес»** 12+
21.00 Информационная программа «Темы дня»
21.05 Художественный фильм **«Сезон чудес»** 12+
22.00 Информационная программа «Темы дня»
22.05 Дискуссионный клуб «Точка зрения» 12+
23.00 Информационная программа «Темы дня»
23.05 Специальный репортаж «Контракт на выживание?» 12+
23.30 Художественный фильм **«Свинарка и пастух»** 12+
0.00 Информационная программа «Темы дня»
0.05 Художественный фильм **«Свинарка и пастух»** 12+
1.30 Специальный репортаж «Важнейшее из искусств» 12+
2.00 Информационная программа «Темы дня»
2.05 Художественный фильм **«Трембита»** 12+
3.00 Информационная программа «Темы дня»
3.05 Художественный фильм **«Трембита»** 12+

Суббота, 15 августа

3.50 Художественный фильм **«Сезон чудес»** 12+
5.30 Специальный репортаж «Контракт на выживание?» 12+
6.00 Дискуссионный клуб «Точка зрения» 12+
7.10 Художественный фильм **«Свинарка и пастух»** 12+
9.00 Мультфильм 6+
10.00 Информационная программа «Темы дня»
10.05 Дискуссионный клуб «Точка зрения» 12+
11.00 Информационная программа «Темы дня»
11.05 Специальный репортаж «Контракт на выживание?» 12+
11.30 Художественный фильм **«Трембита»** 12+
13.10 Художественный фильм **«Женитьба Бальзаминова»** 12+
14.45 Художественный фильм **«Сезон чудес»** 12+
16.20 Дискуссионный клуб «Точка зрения» 12+
17.20 Художественный фильм **«Щит и меч»** 1—4-я серии 12+
23.30 Специальный репортаж «Важнейшее из искусств» 12+
0.00 Художественный фильм **«Женитьба Бальзаминова»** 12+
2.00 Художественный фильм **«Щит и меч»** 1—4-я серии 12+

Воскресенье, 16 августа

3.40 Художественный фильм **«Щит и меч»** 1—4-я серии 12+
8.00 Специальный репортаж «Важнейшее из искусств» 12+
8.15 Мультфильм 6+
10.00 Дискуссионный клуб «Точка зрения» 12+
11.00 Специальный репортаж «Гладко было на бумаге...» 12+
11.20 Художественный фильм **«Его звали Роберт»** 12+
12.50 Художественный фильм **«Чокнутые»** 16+
14.40 Художественный фильм **«Проверка на дорогах»** 12+
16.20 «Детский сеанс» 12+
16.40 Художественный фильм **«Смелого пуля боится»** 12+
18.00 Дискуссионный клуб «Точка зрения» 12+
19.00 Специальный репортаж «Пойманные одной сетью» 12+
19.20 Художественный фильм **«Его звали Роберт»** 12+
20.50 Художественный фильм **«Чокнутые»** 16+
22.40 Художественный фильм **«Проверка на дорогах»** 12+
0.20 «Детский сеанс» 12+
0.40 Художественный фильм **«Смелого пуля боится»** 12+
2.00 Дискуссионный клуб «Точка зрения» 12+
3.00 Специальный репортаж «Гладко было на бумаге...» 12+
3.20 Художественный фильм **«Его звали Роберт»** 12+

ТЕЛЕВИДЕНИЕ

ПОНЕДЕЛЬНИК, 10 АВГУСТА

ПЕРВЫЙ КАНАЛ

5.00, 9.20 «Доброе утро»
9.00, 12.00, 15.00, 18.00, 3.00 Новости
9.55 «Модный приговор» 6+
10.55 «Жить здорово!» 16+
12.15 «Время покажет» 16+
15.15, 3.05 «Давай поженимся!» 16+
16.00, 3.45 «Мужское / Женское» 16+
18.40, 1.25 «На самом деле» 16+
19.40 «Пусть говорят» 16+
21.00 «Время»
21.30 **«ЖЁЛТЫЙ ГЛАЗ ТИГРА»** 16+
23.30 **«ТОТ, КТО ЧИТАЕТ МЫСЛИ» («МЕНТАЛИСТ»)** 16+
2.15 «Наедине со всеми» 16+

РОССИЯ 1

5.00, 9.30 «Утро России»
9.00, 14.30, 21.05 Вести. Местное время
9.55 «О самом главном» 12+
11.00, 14.00, 17.00, 20.00 Вести
11.30 «Судьба человека с Борисом Корчевниковым» 12+
12.40, 18.40 «60 Минут» 12+
14.55, 3.30 **«ТАЙНЫ СЛЕДСТВИЯ»** 12+
17.15 «Андрей Малахов. Прямой эфир» 16+
21.20 **«ОСИНОЕ ГНЕЗДО»** 12+
1.50 **«ДОКТОР РИХТЕР»** 16+

ТВЦ

6.00 «Настроение»
8.10 **«КАМЕНСКАЯ»** 16+
10.20 «Олег Басилашвили. Неужели это я?» 12+
11.30, 14.30, 17.50, 22.00 События
11.50 **«ОНА НАПИСАЛА УБИЙСТВО»** 12+
13.40, 5.05 «Мой герой. Вениамин Смехов» 12+
14.50 «Город новостей»
15.05, 3.35 **«МИСС МАРПЛ АГАТЫ КРИСТИ»** 12+
16.55 «Советские мафии. Гроб с петрушкой» 16+
18.15 **«ДОМ У ПОСЛЕДНЕГО ФОНАРЯ»** 12+
22.30 «Орбита цвета хаки» 16+
23.05, 1.50 «Знак качества» 12+
0.00 События. 25-й час
0.30 «Петровка, 38» 16+
0.45 «Красный проект» 16+
2.30 «Прощание. Юрий Андропов» 16+
3.10 «Осторожно, мошенники! Виски из канистры» 16+

НТВ

5.05 **«МУХТАР. НОВЫЙ СЛЕД»** 16+
6.00 «Утро. Самое лучшее» 16+
8.00, 10.00, 13.00, 16.00, 19.00 Сегодня
8.25, 10.25 **«ЛЕСНИК. СВОЯ ЗЕМЛЯ»** 16+
13.25 «Чрезвычайное происшествие»
13.55 **«МОРСКИЕ ДЬЯВОЛЫ. СМЕРЧ. СУДЬБЫ»** 16+
16.25 «ДНК» 16+
18.20, 19.35 **«МОРСКИЕ ДЬЯВОЛЫ. РУБЕЖИ РОДИНЫ»** 16+
21.00 **«МЕНТОВСКИЕ ВОЙНЫ»** 16+
0.40 **«СВИДЕТЕЛИ»** 16+
3.05 «Мы и наука. Наука и мы» 12+
3.50 **«ДЕЛО ВРАЧЕЙ»** 16+

РОССИЯ К

6.30 Письма из провинции. Село Ловозеро (Мурманская область)
7.00 Легенды мирового кино. Серафима Бирман
7.30, 19.45, 1.45 «Тайны собора Санта-Мария-дель-Фьоре»
8.30, 22.05 **«Д'АРТАНЬЯН И ТРИ МУШКЕТЁРА»**
10.00, 19.30 Новости культуры
10.15 «Короли династии Фаберже»
10.55, 0.20 «Красивая планета». «Франция. Историческая крепость Каркассонн»
11.10 «Абсолютный слух». Альманах по истории музыкальной культуры
11.50 «О временах и нравах». «Третье сословие Александра Островского»
12.20 «Academia». Игорь Мельников. «Живой лёд». 1-я лекция
13.10, 0.35 Молодёжные симфонические оркестры Европы. Симфонический оркестр Московской консерватории. Дирижёр Владимир Ашкенази
13.45 «Сияющий камень»
14.30 Людмила Полякова, Виктор Коршунов, Ирина Муравьёва, Александр Коршунов, Татьяна Панкова в спектакле Малого театра **«ВОЛКИ И ОВЦЫ».** Постановка Виталия Иванова. Запись 2003 года
17.30 Григорий Козинцев «Король Лир» в программе «Библейский сюжет»
18.00 «Полиглот». Французский с нуля за 16 часов! №13
18.50 «Больше, чем любовь». Эрнест Хемингуэй и Мэри Уэлш
20.40 «Спокойной ночи, малыши!»
20.55 «Красивая планета». «Португалия. Исторический центр Порту»
21.10 80 лет Вениамину Смехову. «Я пришел к вам со стихами... Давид Самойлов и Иосиф Бродский». Вечер на сцене Московского международного Дома музыки
1.10 «Запечатлённое время». «На заре воздухоплавания»
2.35 «Первые в мире». «Магистральный тепловоз Гаккеля»

ЗВЕЗДА

6.00 «Не факт!» 6+
6.30 «История войск связи» 6+
8.05 **«ЛЬВИНАЯ ДОЛЯ»** 12+
10.10, 13.15 **«ВИКИНГ»** 16+
13.00, 18.00 Новости дня
14.10 **«ТОЧКА ВЗРЫВА»** 16+
18.30 «Оружие Победы» 6+
19.00 «Битва за небо. История военной авиации России. Новая сила» 12+
19.50 «Загадки века с Сергеем Медведевым. Несокрушимый». История забытого подвига» 12+
20.40 «Загадки века с Сергеем Медведевым. Моряк невидимого фронта» 12+
21.30 «Открытый эфир». Лучшее 12+
23.05 **«ГОСУДАРСТВЕННАЯ ГРАНИЦА»** 12+
4.10 **«МАКСИМКА»** 0+
5.25 «Хроника Победы» 12+

ВТОРНИК, 11 АВГУСТА

ПЕРВЫЙ КАНАЛ

5.00, 9.20 «Доброе утро»
9.00, 12.00, 15.00, 18.00, 3.00 Новости
9.55 «Модный приговор» 6+
10.55 «Жить здорово!» 16+
12.15 «Время покажет» 16+
15.15, 3.05 «Давай поженимся!» 16+
16.00, 3.45 «Мужское / Женское» 16+
18.40, 1.25 «На самом деле» 16+
19.40 «Пусть говорят» 16+
21.00 «Время»
21.30 **«ЖЁЛТЫЙ ГЛАЗ ТИГРА»** 16+
23.30 **«ТОТ, КТО ЧИТАЕТ МЫСЛИ» («МЕНТАЛИСТ»)** 16+
2.15 «Наедине со всеми» 16+

РОССИЯ 1

5.00, 9.30 «Утро России»
9.00, 14.30, 21.05 Вести. Местное время
9.55 «О самом главном» 12+
11.00, 14.00, 17.00, 20.00 Вести
11.30 «Судьба человека с Борисом Корчевниковым» 12+
12.40, 18.40 «60 Минут» 12+
14.55, 3.30 **«ТАЙНЫ СЛЕДСТВИЯ»** 12+
17.15 «Андрей Малахов. Прямой эфир» 16+
21.20 **«ОСИНОЕ ГНЕЗДО»** 12+
1.50 **«ДОКТОР РИХТЕР»** 16+

ТВЦ

6.00 «Настроение»
8.10 **«НЕУЛОВИМЫЕ МСТИТЕЛИ»** 6+
9.40 **«НОВЫЕ ПРИКЛЮЧЕНИЯ НЕУЛОВИМЫХ»** 6+
11.30, 14.30, 17.50, 22.00 События
11.50 **«ОНА НАПИСАЛА УБИЙСТВО»** 12+
13.35, 5.10 «Мой герой. Наталья Хорохорина» 12+
14.50 «Город новостей»
15.05, 3.40 **«МИСС МАРПЛ АГАТЫ КРИСТИ»** 12+
16.55 «Советские мафии. Король Филипп» 16+
18.15 **«СУФЛЁР»** 12+
22.30, 3.15 «Осторожно, мошенники! Серийный жиголо» 16+
23.05, 1.55 «Женщины Андрея Миронова» 16+
0.00 События. 25-й час
0.30 «Петровка, 38» 16+
0.45 «Красный проект» 16+
2.35 «Приговор. «Орехи» 16+

НТВ

5.10 **«МУХТАР. НОВЫЙ СЛЕД»** 16+
6.00 «Утро. Самое лучшее» 16+
8.00, 10.00, 13.00, 16.00, 19.00 Сегодня
8.25, 10.25 **«ЛЕСНИК. СВОЯ ЗЕМЛЯ»** 16+
13.25 «Чрезвычайное происшествие»
13.55 **«МОРСКИЕ ДЬЯВОЛЫ. СМЕРЧ. СУДЬБЫ»** 16+
16.25 «ДНК» 16+
18.20, 19.35 **«МОРСКИЕ ДЬЯВОЛЫ. РУБЕЖИ РОДИНЫ»** 16+
21.00 **«МЕНТОВСКИЕ ВОЙНЫ»** 16+
0.40 **«СВИДЕТЕЛИ»** 16+
3.10 **«ДЕЛО ВРАЧЕЙ»** 16+

РОССИЯ К

6.30 «Письма из провинции. Калмыкия»
7.00 Легенды мирового кино. Жерар Филип
7.30 «Мария-Терезия — тёща и свекровь всей Европы»
8.25, 22.05 **«Д'АРТАНЬЯН И ТРИ МУШКЕТЁРА»**
10.00, 19.30 Новости культуры
10.15 «Гия Канчели. Грустная музыка счастливого человека...»
10.55 «Красивая планета». «Португалия. Исторический центр Порту»
11.10, 20.55 «Абсолютный слух». Альманах по истории музыкальной культуры
11.50 «О временах и нравах». «Вопросы к «Пиковой даме»
12.20 «Academia». Игорь Мельников. «Живой лёд». 2-я лекция
13.10, 0.35 Молодёжные симфонические оркестры Европы. Симфонический оркестр Армении. Дирижер Сергей Смбатян
13.50 «Сокровища»
14.30 Ирина Мирошниченко, Евгений Миронов, Вячеслав Невинный, Наталья Егорова, Борис Плотников в спектакле МХТ им. А.П. Чехова **«ЧАЙКА»**. Постановка Олега Ефремова. Режиссёр Н. Скорик. Запись 2004 года
17.20 «Цвет времени». Анатолий Зверев
17.30 Иван Козловский «Ныне отпущаеши» в программе «Библейский сюжет»
18.00 «Полиглот». Французский с нуля за16часов! №14
18.50 «Больше, чем любовь». Отец Сергий Булгаков и сестра Иоанна.
19.45, 1.45 «Мария Терезия — тёща и свекровь всей Европы»
20.40 «Спокойной ночи, малыши!»
21.35 К 75-летию Александра Адабашьяна. «Монолог в 4-х частях». Часть 1 –я
1.15 «Запечатлённое время». «Воздушный гигант»
2.35 «Красивая планета». «Германия. Вюрцбургская резиденция с садами и площадью»

ЗВЕЗДА

6.00 «Легендарные самолёты» 6+
7.35 **«ШЁЛ ЧЕТВЁРТЫЙ ГОД ВОЙНЫ...»** 0+
9.20 **«ПОБЕГ»** 16+
11.55, 13.15 **«ЧУЖИЕ КРЫЛЬЯ»** 12+
13.00, 18.00 Новости дня
18.30 «Сделано в СССР» 6+
19.00 «Битва за небо. История военной авиации России. Красная армада» 12+
19.50 «Улика из прошлого». «Последняя тайна «Чёрной кошки» 16+
20.40 «Улика из прошлого». «МММ: Проклятие финансовых пирамид» 16+
21.30 «Открытый эфир». Лучшее 12+
23.05 **«И ТЫ УВИДИШЬ НЕБО»** 12+
0.30 **«ТОЧКА ВЗРЫВА»** 16+
3.20 **«ДОМ, В КОТОРОМ Я ЖИВУ»** 6+
5.00 «Хроника Победы» 12+

Время выбирать «Правду»

Во всех почтовых отделениях России проводится подписка на газету «Правда» на сентябрь — декабрь 2020 года.

Наш индекс остаётся прежним — 50102.

Сведения о газете «Правда», в том числе её индекс и цена подписки, приведены в 1-м томе Объединённого каталога «Пресса России». Узнать на почте этот каталог «в лицо» очень просто: его обложка — зелёного цвета.

Оформить подписку на «Правду» можно также через интернет на сайтах агентства «Книга-Сервис»: www. akc.ru; www.pressa-rf.ru или направив письмо в произвольной форме по электронному адресу: public@akc.ru. Заявки на подписку принимаются агентством «Книга-Сервис» и по факсу: (495) 680-90-48. С юридическим лицом, по желанию, заключается договор на оказание услуг и предоставляется полный комплект бухгалтерских документов.

СРЕДА, 12 АВГУСТА

ПЕРВЫЙ КАНАЛ

5.00, 9.20 «Доброе утро»
9.00, 12.00, 15.00, 18.00, 3.00 Новости
9.55 «Модный приговор» 6+
10.55 «Жить здорово!» 16+
12.15 «Время покажет» 16+
15.15, 3.05 «Давай поженимся!» 16+
16.00, 3.45 «Мужское / Женское» 16+
18.40, 1.25 «На самом деле» 16+
19.40 «Пусть говорят» 16+
21.00 «Время»
21.30 **«ЖЁЛТЫЙ ГЛАЗ ТИГРА»** 16+
23.30 **«ТОТ, КТО ЧИТАЕТ МЫСЛИ» («МЕНТАЛИСТ»)** 16+
2.15 «Наедине со всеми» 16+

РОССИЯ 1

5.00, 9.30 «Утро России»
9.00, 14.30, 21.05 Вести. Местное время
9.55 «О самом главном» 12+
11.00, 14.00, 17.00, 20.00 Вести
11.30 «Судьба человека с Борисом Корчевниковым» 12+
12.40, 18.40 «60 Минут» 12+
14.55, 3.30 **«ТАЙНЫ СЛЕДСТВИЯ»** 12+
17.15 «Андрей Малахов. Прямой эфир» 16+
21.20 **«ОСИНОЕ ГНЕЗДО»** 12+
1.50 **«ДОКТОР РИХТЕР»** 16+

ТВЦ

6.00 «Настроение»
8.10 Большое кино. «Неуловимые мстители» 12+
8.40 **«КОРОНА РОССИЙСКОЙ ИМПЕРИИ, ИЛИ СНОВА НЕУЛОВИМЫЕ»** 6+
11.30, 17.50, 22.00 События
11.50 **«ОНА НАПИСАЛА УБИЙСТВО»** 12+
13.40, 5.10 «Мой герой. Михаил Борисов» 12+
14.30 События
14.50 «Город новостей»
15.05, 3.40 **«МИСС МАРПЛ АГАТЫ КРИСТИ»** 12+
16.55 «Советские мафии. Железная Белла»16+
18.15 **«ТРЮФЕЛЬНЫЙ ПЁС КОРОЛЕВЫ ДЖОВАННЫ»** 12+
22.30 «Обложка. Звёзды без макияжа» 16+
23.05, 1.50 «Прощание. Георгий Вицин» 16+
0.00 События. 25-й час
0.30 «Петровка, 38» 16+
0.45 «Красный проект» 16+
2.30 «Дикие деньги. Игорь Коломойский»16+
3.15 «Осторожно, мошенники! Ремонт из вторсырья» 16+

НТВ

5.05 **«МУХТАР. НОВЫЙ СЛЕД»** 16+
6.00 «Утро. Самое лучшее» 16+
8.00, 10.00, 13.00, 16.00, 19.00 Сегодня
8.25, 10.25 **«ЛЕСНИК. СВОЯ ЗЕМЛЯ»** 16+
13.25 «Чрезвычайное происшествие»
13.55 **«МОРСКИЕ ДЬЯВОЛЫ. СМЕРЧ. СУДЬБЫ»** 16+
16.25 «ДНК» 16+
18.20, 19.35 **«МОРСКИЕ ДЬЯВОЛЫ. РУБЕЖИ РОДИНЫ»** 16+
21.00 **«МЕНТОВСКИЕ ВОЙНЫ»** 16+
0.40 **«СВИДЕТЕЛИ»** 16+
3.10 **«ДЕЛО ВРАЧЕЙ»** 16+

РОССИЯ К

6.30 «Письма из провинции». Карачаево-Черкесия
7.00 Легенды мирового кино. Элизабет Тейлор
7.30, 19.45, 1.45 «Египетский поход Наполеона Бонапарта»
8.25, 22.05 **«Д'АРТАНЬЯН И ТРИ МУШКЕТЁРА»**
9.40, 23.20 «Красивая планета». «Польша. Историческая часть города Торунь»
10.00, 19.30 Новости культуры
10.15 «Георгий Гамов. Физик от Бога»
11.10, 20.55 «Абсолютный слух». Альманах по истории музыкальной культуры
11.50 «О временах и нравах». «Анна Каренина». Наука светской жизни»
12.20 «Academia». Юрий Волчок. «История, архитектор и город». 1-я лекция
13.10, 0.25 Молодёжные симфонические оркестры Европы. Фестивальный оркестр Бриттена-Шостаковича. Дирижёр Ян Латам-Кениг
14.30 Елена Шанина, Дмитрий Певцов, Виктор Раков, Мария Миронова, Сергей Чонишвили в спектакле театра «Ленком» **«ДВЕ ЖЕНЩИНЫ».** Постановка Владимира Мирзоева. Запись 2004 года
17.00 «Испания. Теруэль»
17.30 Бернард Шоу «Святая Иоанна» в программе «Библейский сюжет»
18.00 «Полиглот». Французский с нуля за 16 часов! №15
18.50 «Больше, чем любовь». Авдотья Панаева и Николай Некрасов
20.40 «Спокойной ночи, малыши!»
21.35 К 75-летию Александра Адабашьяна. «Монолог в 4-х частях». Часть 2-я
23.35 «Сергей Прокудин-Горский. Россия в цвете»
2.40 «Красивая планета». «Германия. Старый город Бамберга»

ЗВЕЗДА

6.05 **«И ТЫ УВИДИШЬ НЕБО»** 12+
7.30 **«НЕБЕСНЫЙ ТИХОХОД»** 0+
9.00, 13.15 **«ЧКАЛОВ»** 16+
13.00, 18.00 Новости дня
18.30 «Оружие Победы» 6+
19.00 «Битва за небо. История военной авиации России. Перелом» 12+
19.50 «Секретные материалы. Обыкновенный фашизм. Версия 2.0» 12+
20.40 «Секретные материалы. 1905. След самурая» 12+
21.30 «Открытый эфир». Лучшее 12+
23.05 **«ЧИСТОЕ НЕБО»** 12+
1.10 **«ХРОНИКА ПИКИРУЮЩЕГО БОМБАРДИРОВЩИКА»** 0+
2.25 **«ЗА ОБЛАКАМИ — НЕБО»** 6+
4.00 «Влюблённые в небо» 12+
4.25 «Стихия вооружений: воздух» 6+
4.50 **«ЧУЖИЕ КРЫЛЬЯ»** 12+

ЧЕТВЕРГ, 13 АВГУСТА

ПЕРВЫЙ КАНАЛ

5.00, 9.20 «Доброе утро»
9.00, 12.00, 15.00, 18.00, 3.00 Новости
9.55 «Модный приговор» 6+
10.55 «Жить здорово!» 16+
12.15 «Время покажет» 16+
15.15, 2.45, 3.05 «Давай поженимся!» 16+
16.00, 3.30 «Мужское / Женское» 16+
18.40 «На самом деле» 16+
19.40 «Пусть говорят» 16+
21.00 «Время»
21.30 **«ЖЁЛТЫЙ ГЛАЗ ТИГРА»** 16+
23.30 **«ТОТ, КТО ЧИТАЕТ МЫСЛИ» («МЕНТАЛИСТ»)** 16+
1.20 «Гол на миллион» 18+
2.05 «Наедине со всеми» 16+

РОССИЯ 1

5.00, 9.30 «Утро России»
9.00, 14.30, 21.05 Вести. Местное время
9.55 «О самом главном» 12+
11.00, 14.00, 17.00, 20.00 Вести
11.30 «Судьба человека с Борисом Корчевниковым» 12+
12.40, 18.40 «60 Минут» 12+
14.55, 3.30 **«ТАЙНЫ СЛЕДСТВИЯ»** 12+
17.15 «Андрей Малахов. Прямой эфир» 16+
21.20 **«ОСИНОЕ ГНЕЗДО»** 12+
1.50 **«ДОКТОР РИХТЕР»** 16+

ТВЦ

6.00 «Настроение»
8.15 «Доктор И...» 16+
8.45 **«ПРИКАЗАНО ВЗЯТЬ ЖИВЫМ»** 6+
10.35 «Короли эпизода. Борислав Брондуков»12+
11.30, 14.30, 17.50, 22.00 События
11.50 **«ОНА НАПИСАЛА УБИЙСТВО»** 12+
13.35, 5.10 «Мой герой. Андрей Кнышев» 12+
14.50 «Город новостей»
15.05, 3.40 **«МИСС МАРПЛ АГАТЫ КРИСТИ»** 12+
16.55 «Советские мафии. Дело мясников» 16+
18.10 **«АЛТАРЬ ТРИСТАНА»** 12+
22.30 «10 самых... Личные драмы актрис» 16+
23.05 «Любовь на съёмочной площадке» 12+
0.00 События. 25-й час
0.30 «Петровка, 38» 16+
0.45 «Красный проект» 16+
1.50 «Хроники московского быта. Пропал с экрана» 12+
2.35 «90-е. Врачи-убийцы» 16+
3.15 «Осторожно, мошенники! Страшная порча» 16+

НТВ

5.05 **«МУХТАР. НОВЫЙ СЛЕД»** 16+
6.00 «Утро. Самое лучшее» 16+
8.00, 10.00, 13.00, 16.00, 19.00 Сегодня
8.25, 10.25 **«ЛЕСНИК. СВОЯ ЗЕМЛЯ»** 16+
13.25 «Чрезвычайное происшествие»
13.55 **«МОРСКИЕ ДЬЯВОЛЫ. СМЕРЧ. СУДЬБЫ»** 16+
16.25 «ДНК» 16+
18.20, 19.35 **«МОРСКИЕ ДЬЯВОЛЫ. РУБЕЖИ РОДИНЫ»** 16+
21.00 **«МЕНТОВСКИЕ ВОЙНЫ»** 16+
0.40 **«СВИДЕТЕЛИ»** 16+
2.20 **«ДЕЛО ВРАЧЕЙ»** 16+

РОССИЯ К

6.30 «Письма из провинции». Зеленодольск (Республика Татарстан)
7.00 Легенды мирового кино. Ролан Быков
7.30, 19.45, 1.45 «Египетский поход Наполеона Бонапарта»
8.25, 22.05 **«РОДНЯ»**
10.00, 19.30 Новости культуры
10.15 «Сергей Прокудин-Горский. Россия в цвете»
11.10, 20.55 «Абсолютный слух». Альманах по истории музыкальной культуры
11.50 «О временах и нравах». «Быт и мечты уважаемых товарищей в рассказах Михаила Зощенко»
12.20 «Academia». Юрий Волчок. «История, архитектор и город». 2-я лекция
13.05, 0.35 Молодёжные симфонические оркестры Европы. Симфонический оркестр Московской консерватории. Дирижёр Юрий Темирканов
14.15 «Красивая планета». «Италия. Ансамбли Сакри-Монти в Пьемонте и Ломбардии»
14.30 Галина Тюнина, Кирилл Пирогов, Карэн Бадалов, Юрий Степанов в спектакле театра «Мастерская Петра Фоменко» **«ТРИПТИХ».** Постановка Петра Фоменко. Запись 2011 года
16.45 «Верея. Возвращение к себе»
17.30 Вениамин Блаженный «Блаженны возлюбившие Христа» в программе «Библейский сюжет»
18.00 «Полиглот». Французский с нуля за 16 часов! №16
18.50 Больше, чем любовь. Корней и Мария Чуковские
20.40 «Спокойной ночи, малыши!»
21.35 К 75-летию Александра Адабашьяна. «Монолог в 4-х частях». Часть 3-я
2.40 «Красивая планета». «Германия. Собор Святой Марии и церковь Святого Михаила в Хильдесхайме»

ЗВЕЗДА

6.30 **«ЧУЖИЕ КРЫЛЬЯ»** 12+
10.10, 13.15 **«КЛЯНЁМСЯ ЗАЩИЩАТЬ»** 16+
13.00, 18.00 Новости дня
18.30 «Сделано в СССР» 6+
19.00 «Битва за небо. История военной авиации России. Ответный ход» 12+
19.50 «Код доступа». «Геббельс. Пропаганда строгого режима» 12+
20.40 «Код доступа». «Стратегия Примакова. Разворот над Атлантикой» 12+
21.30 «Открытый эфир». Лучшее 12+
23.05 **«ПОБЕГ»** 16+
1.20 «Выдающиеся лётчики» 12+
2.35 **«ЧКАЛОВ»** 16+

ПЯТНИЦА, 14 АВГУСТА

ПЕРВЫЙ КАНАЛ

5.00, 9.20 «Доброе утро»
9.00, 12.00, 15.00, 18.00 Новости
9.55, 3.10 «Модный приговор» 6+
10.55 «Жить здорово!» 16+
12.15 «Время покажет» 16+
15.15, 3.55 «Давай поженимся!» 16+
16.00, 4.35 «Мужское / Женское» 16+
18.40 «На самом деле» 16+
19.40 «Поле чудес» 16+
21.00 «Время»
21.30 Международный музыкальный фестиваль «Жара». Лучшее 12+
23.25 **«ПЛЫВЁМ, МУЖИКИ»** 16+
1.10 «Большие гонки» 12+
2.30 «Наедине со всеми» 16+

РОССИЯ 1

5.00, 9.30 «Утро России»
9.00, 14.30, 21.05 Вести. Местное время
9.55 «О самом главном» 12+
11.00, 14.00, 17.00, 20.00 Вести
11.30 «Судьба человека с Борисом Кожевниковым» 12+
12.40, 18.40 «60 Минут» 12+
14.55 **«ТАЙНЫ СЛЕДСТВИЯ»** 12+
17.15 «Андрей Малахов. Прямой эфир» 16+
21.20 «Юморина» 16+
23.30 **«ЦЕНА ЛЮБВИ»** 12+
3.10 Шоу Елены Степаненко 12+

ТВЦ

6.00 «Настроение»
8.10 «10 самых... Личные драмы актрис» 16+
8.40 **«КЕМ МЫ НЕ СТАНЕМ»** 12+
10.40 «Вера Глаголева. Ушедшая в небеса» 12+
11.30, 14.30, 22.00 События
11.50 **«ОНА НАПИСАЛА УБИЙСТВО».** 12+
13.35 «Мой герой. Екатерина Васильева» 12+
14.50 «Город новостей»
15.05 «Преступления страсти» 16+
16.10 **«С НЕБЕС НА ЗЕМЛЮ»** 12+
19.55 **«РОЗА И ЧЕРТОПОЛОХ»** 12+
22.30 **«КАМЕНСКАЯ»** 16+
0.35 «Михаил Козаков. Почти семейная драма» 12+
1.15 «Любовь на съёмочной площадке» 12+
1.55 «Петровка, 38» 16+
2.10 **«ВСЁ ЕЩЁ БУДЕТ»** 12+
5.30 «Она не стала королевой» 12+

НТВ

5.05 **«МУХТАР. НОВЫЙ СЛЕД»** 16+
6.00 «Утро. Самое лучшее» 16+
8.00, 10.00, 13.00, 16.00, 19.00 Сегодня
8.25, 10.25 **«ЛЕСНИК. СВОЯ ЗЕМЛЯ»** 16+
13.25 «Чрезвычайное происшествие»
13.55 **«МОРСКИЕ ДЬЯВОЛЫ. СМЕРЧ. СУДЬБЫ»** 16+
16.25 «ДНК» 16+
17.25 «Жди меня» 12+
18.20, 19.35 **«МОРСКИЕ ДЬЯВОЛЫ. РУБЕЖИ РОДИНЫ»** 16+
21.00 **«МЕНТОВСКИЕ ВОЙНЫ»** 16+
0.45 «Квартирник НТВ у Маргулиса». Леонид Агутин 16+
2.40 **«ДЕЛО ВРАЧЕЙ»** 16+

РОССИЯ К

6.30 Письма из провинции. Варнавино (Нижегородская область)
7.00 Легенды мирового кино. Нонна Мордюкова
7.30 «Испания. Теруэль»
8.00 **«ОШИБКА ИНЖЕНЕРА КОЧИНА»**
10.00, 19.30 Новости культуры
10.15 «Генерал Рощин, муж Маргариты»
11.10, 20.50 Абсолютный слух. Альманах по истории музыкальной культуры
11.55 «Мальта»
12.20 Academia. Юрий Волчок. «Архитектоника В.Г. Шухова»
13.10 Молодёжные симфонические оркестры Европы. Оркестр Российско-немецкой музыкальной академии. Дирижёр Валерий Гергиев
14.40 **«МЕТАМОРФОЗЫ».** Спектакль Академии кинематографического и театрального искусства Н.С. Михалкова. Режиссёры С. Газаров, И. Яцко, А. Коручеков. Запись 2017 года
17.40 95 лет со дня рождения Исаака Штокбанта. «Ближний круг»
18.35 Красивая планета. «Италия. Ансамбли Сакри-Монти в Пьемонте и Ломбардии»
18.50 Острова. Микаэл Таривердиев
19.45, 1.55 Искатели. «Яд для Александра Невского»
20.35 «Спокойной ночи, малыши!»
21.35 К 75-летию Александра Адабашьяна. «Монолог в 4-х частях». Часть 4-я
22.05 **«НЕСКОЛЬКО ДНЕЙ ИЗ ЖИЗНИ И.И. ОБЛОМОВА»**
0.20 Молодёжные симфонические оркестры Европы. Оркестр Российско-немецкой музыкальной академии. Дирижер Валерий Гергиев
2.40 «Коммунальная история». «Кот и Ко». Мультфильмы для взрослых

ЗВЕЗДА

5.55 **«ЧКАЛОВ»** 16+
10.05, 13.15, 18.35 **«ЧЁРНЫЕ КОШКИ»** 16+
13.00, 18.00 Новости дня
22.30 **«ДОБРОВОЛЬЦЫ»** 0+
0.30 **«ПЕРЕГОН»** 16+
2.50 **«КРЕМЕНЬ»** 16+
4.10 **«ЗАГАДАЙ ЖЕЛАНИЕ»** 12+
5.30 «Хроника Победы» 12+

СУББОТА, 15 АВГУСТА

ПЕРВЫЙ КАНАЛ

6.00 «Доброе утро. Суббота»
9.45 «Слово пастыря» 0+
10.00, 12.00 Новости
10.20 «Виктор Цой. Группа крови» 16+
11.20, 12.20 «Видели видео?» 6+
14.00 Премьера. «На дачу!» с Наташей Барбье 6+
15.10 **«А У НАС ВО ДВОРЕ...»** 12+
17.10 «Кто хочет стать миллионером?» с Дмитрием Дибровым 12+
18.00 К 75-летию Екатерины Васильевой. «Сегодня вечером» 16+
19.50, 21.20 30 лет спустя. Вечер памяти Виктора Цоя 12+
21.00 «Время»
1.00 **«ВИД НА ЖИТЕЛЬСТВО»** 16+
2.40 «Наедине со всеми» 16+
3.25 «Модный приговор» 6+
4.10 «Давай поженимся!» 16+
4.45 «Мужское / Женское» 16+

РОССИЯ 1

5.00 «Утро России. Суббота»
8.00 Вести. Местное время
8.20 Местное время. Суббота
8.35 «По секрету всему свету»
9.00 Всероссийский потребительский проект «Тест» 12+
9.25 «Пятеро на одного»
10.10 «Сто к одному»
11.00, 20.00 Вести
11.30 «100ЯНОВ». Шоу Юрия Стоянова 12+
12.30 «Доктор Мясников» 12+
13.40 **«ЗАПАХ ЛАВАНДЫ»** 12+
18.00 «Привет, Андрей!» 12+
21.00 **«ТАМ, ГДЕ НАС НЕТ»** 12+
1.20 **«ОТПЕЧАТОК ЛЮБВИ»** 12+

ТВЦ

6.25 **«ВАМ И НЕ СНИЛОСЬ...»** 0+
7.55 «Православная энциклопедия» 6+
8.20 «Полезная покупка» 16+
8.30 «Людмила Хитяева. Командую парадом я!» 12+
9.20, 11.45 **«КОЛЬЕ ШАРЛОТТЫ»** 0+
11.30, 14.30, 22.00 События
13.55, 14.45 **«СОРОК РОЗОВЫХ КУСТОВ»** 12+
18.05 **«АРЕНА ДЛЯ УБИЙСТВА»** 12+
22.15 «Хроники московского быта. Власть и воры» 12+
23.05 «Приговор. «Басаевцы» 16+
23.50 «Прощание. Никита Хрущёв» 16+
0.30 «Война на уничтожение» 16+
1.10 «Советские мафии. Гроб с петрушкой» 16+
1.50 «Советские мафии. Король Филипп» 16+
2.30 «Советские мафии. Железная Белла»16+
3.10 «Советские мафии. Дело мясников» 16+
3.50 «Обложка. Звёзды без макияжа» 16+
4.20 **«РОЗА И ЧЕРТОПОЛОХ»** 12+

НТВ

5.20 **«ПЛЯЖ»** 16+
8.00, 10.00, 16.00, 19.00 Сегодня
8.20 «Готовим с Алексеем Зиминым» 0+
8.45 «Кто в доме хозяин?» 12+
9.25 «Едим дома» 0+
10.20 «Главная дорога» 16+
11.00 «Живая еда с Сергеем Малозёмовым» 12+
12.00 «Квартирный вопрос» 0+
13.00 «НашПотребНадзор» 16+
14.10 «Поедем, поедим!» 0+
15.00 «Своя игра» 0+
16.20 «Следствие вели...» 16+
19.25 «Секрет на миллион». Владимир Епифанцев16+
21.20 **«ЧТОБЫ УВИДЕТЬ РАДУГУ, НУЖНО ПЕРЕЖИТЬ ДОЖДЬ»** 16+
1.15 **«СИРОТА КАЗАНСКАЯ»** 6+
2.30 **«ДЕЛО ВРАЧЕЙ»** 16+

РОССИЯ К

6.30 Алексей Рыбников «Юнона и Авось» в программе «Библейский сюжет»
7.00 «Тараканище». «Королева Зубная щётка». «Чиполлино»
8.20 **«ДВЕ СЕСТРЫ»**
9.25 «Обыкновенный концерт с Эдуардом Эфировым»
9.50 «Передвижники. Станислав Жуковский»
10.20 **«НЕСКОЛЬКО ДНЕЙ ИЗ ЖИЗНИ И.И. ОБЛОМОВА»**
13.30 «Эффект бабочки». «Дюнкерк. Выстоять любой ценой»
14.00 Юбилей Людмилы Хитяевой. Линия жизни
14.50 **«ЦЫГАН»**
16.10 «Забытое ремесло». «Шорник»
16.25 «Предки наших предков». «Болгары. Две судьбы одного народа»
17.10 «Мой Шостакович»
18.00 Юбилей Екатерины Васильевой. Линия жизни
18.55 **«ВИЗИТ ДАМЫ»**
21.15 «Мифы и монстры». «Изменения и революция»
22.05 **«НЬЮ-ЙОРК, НЬЮ-ЙОРК»**
0.50 «Дикие Анды»
1.40 Искатели. «Сокровища коломенских подземелий»
2.30 «Брак». «Выкрутасы». «Великолепный Гоша». Мультфильмы для взрослых

ЗВЕЗДА

6.00 Мультфильмы 0+
6.55 **«ЧАСТНОЕ ПИОНЕРСКОЕ»** 6+
9.00 «Легенды цирка с Эдгардом Запашным». «Гимнасты на мачте. Якубовы» 6+
9.30 «Легенды телевидения». Владислав Листьев 12+
10.15 «Загадки века с Сергеем Медведевым. Финляндия. Злой, добрый сосед» 12+
11.05 «Улика из прошлого». «Кража века. Тайна исчезновения «царского» золота» 16+
11.55 «Не факт!» 6+
12.30 «Круиз-контроль». «Москва — Ярославль» 6+
13.00, 18.00 Новости дня
13.15 «Сделано в СССР» 6+
13.35 «СССР. Знак качества» с Гариком Сукачёвым». «Не забудьте выключить телевизор» 12+
14.25, 18.15, 20.20 **«ГОСУДАРСТВЕННАЯ ГРАНИЦА»** 12+
1.35 **«ЗАГАДАЙ ЖЕЛАНИЕ»** 12+
2.55 **«МАКСИМКА»** 0+
4.10 **«ЛЕТАЮЩИЙ КОРАБЛЬ»** 0+
5.15 «Хроника Победы» 12+

ВОСКРЕСЕНЬЕ, 16 АВГУСТА

ПЕРВЫЙ КАНАЛ

5.30, 6.10 «Россия от края до края»
6.00, 10.00, 12.00 Новости
6.25 «Моя мама готовит лучше!» 0+
7.25 **«ТОНКИЙ ЛЁД»** 16+
9.20 «Непутёвые заметки» с Дм. Крыловым 12+
10.20 Жанна Бадоева в проекте-путешествии «Жизнь других» 12+
11.15, 12.20 «Видели видео?» 6+
14.00 Премьера. «На дачу!» с Ларисой Гузеевой 6+
15.10 **«А У НАС ВО ДВОРЕ...»** 12+
17.15 «Русский ниндзя» 12+
19.15 «Три аккорда» 16+
21.00 «Время»
21.30 **«НАЛЁТ»** 16+
23.30 «КВН». Премьер-лига 16+
1.00 «Большие гонки» 12+
2.25 «Наедине со всеми» 16+
3.05 «Модный приговор» 6+
3.50 «Мужское / Женское» 16+

Р