Я прививки не боюсь?
Каждый делает свой выбор 2

Протесты, протесты, протесты...
Тарифный геноцид зовёт украинских граждан на площади и улицы 3

Не для широкой публики
Как самарские чиновники делали миллиардный с «хвостиком» транш из федерального бюджета 6

Программа ТВ на следующую неделю 8

Пролетарии всех стран, соединяйтесь!

ПРАВДА

Газета основана 5 мая 1912 года В.И. ЛЕНИНЫМ

Орган Центрального Комитета КПРФ

№9 (31069) 16+ 29 января —1 февраля 2021 года ● Цена свободная

Цифровые фокусы

В конце января В. Путин в ходе своего выступления на сессии онлайн-форума «Давосская повестка дня 2021» отрапортовал о грандиозном достижении в борьбе с бедностью: «...число жителей с доходом ниже 5,5 долл. в сутки сократилось с 1999 года с 64 млн до 5 млн человек».

Проверим: 5,5 долл. в сутки — 165 долларов в месяц. Если взять курс доллара двадцатилетней давности (28,16 руб.), то получим 4646 рублей в месяц. А это составляет 3,8 прожиточного минимума (ПМ) того времени (1210 руб.). В конце 2019 года курс доллара составлял уже 61,92 руб., и в переводе на рубли в месяц показатель, приведённый Путиным, — 10215 руб., что составляет уже лишь 0,93 ПМ 2019 года (10890 руб.). Сравнивать численность людей, имеющих доходы ниже 3,8 ПМ и ниже 0,93 ПМ, мягко говоря, некорректно.

Откуда Владимир Владимирович взял 5 млн человек, имеющих доходы ниже 5,5 доллара в сутки, — «тайна, покрытая мраком». Росстат насчитал в конце 2019 года 18,1 млн россиян, находившихся ниже уровня бедности. Да, конечно, здесь расчёт основан на ПМ. Но вряд ли в те 700 руб., которые разделяют величину ПМ и порог бедности, определённый президентом, могут «вместиться» 13,1 млн человек.

Здесь приведены данные на конец 2019 года, поскольку за 2020 год в ежемесячных докладах Росстата их пока нет. Но с учётом того, что доллар за это время вырос примерно на 13 руб., а доходы рядовых людей упали, то к январю 2021 года число россиян, имеющих доход ниже 5,5 долл. в сутки, никак не могло сократиться до 5 млн. Вот такие цифровые фокусы.

Виктор ВАСИЛЕНКО.

г. Белгород.

АДРЕСА СОПРОТИВЛЕНИЯ

Эти бабы не отступят

Отряд снежных баб с нарисованными слезами и плакатами на груди встал в Костроме около забора, который на улице Окружной огораживает место строительства девятиэтажки.

ВСЕ ЭТИ милые создания просят идущий в атаку на чужие дворы стройбизнес убраться восвояси и оставить в покое уютный мир здешних «хрущёвок». Прохожим остаётся гадать: не заберут ли снеговиков в полицию за несанкционированный пикет?

А если серьёзно, то с прошлого года местные жители борются против возведения в их небольшом дворе на месте деревьев, парковки, горки и детской площадки большого дома. В декабре появившееся в соцсетях видео прямого столкновения жителей Окружной и чоповцев, присланных охранять стройплощадку, вызвало негодование у тысяч зрителей.

По поводу всего этого безобразия горожане подали множество жалоб в самые разные инстанции. Они готовы бороться за свой двор до последнего.

Подготовил Иван ГОРОВ.

Мытарства без конца

11 января у зданий Москомстройинвеста и департамента строительства г. Москвы возобновились пикеты, в которых участвуют дольщики ЖК «Царицыно». Они требуют достроить комплекс в 2021 году, как им было обещано властями столицы.

«ПОЛНОМАСШТАБНЫЕ работы по второй очереди «Царицыно» так и не начаты. Рабочих за последний месяц не прибавилось. Совещания с дольщиками не проведено. Требуем продолжения стройки и сдачи объектов в срок!», «Когда закончатся мытарства дольщиков ЖК «Царицыно»? Исполняйте обещания по достройке жилья в нормальном режиме, а не с имитацией деятельности Мосотделстроя №1», — требуют дольщики.

Работы на стройке ведутся мизерным числом рабочих. За два года Мосотделстрой №1 не смог закрыть даже тепловой контур корпусов 23—25. Уже второй год не могут закончить остекление корпусов, что не находит никаких оправданий. «Примите меры и наведите порядок», — обратилась дольщица Нина Козлова к А. Бочкарёву, заместителю мэра Москвы по вопросам градостроительной политики и строительства.

Напомним, что строительство ЖК «Царицыно» в районе Бирюлево Восточное было начато «Московским комбинатом хлебопродуктов» ещё в 2006 году, однако в апреле 2018 года застройщика признали банкротом. Достройкой ЖК за счёт бюджетных средств занимается Мосотделстрой №1. Квартиры в корпусах второй очереди ЖК ожидают порядка 3 тыс. дольщиков, дома обещают ввести в эксплуатацию в четвёртом квартале 2021 года. Однако это обещание вряд ли будет выполнено.

По материалам сайта novostroy.ru.

ПОВЕСТКА ДНЯ

Антиленинизм и политическая мимикрия

По итогам минувшего 2020 года в российской общественной жизни окончательно сформировалась двойная политическая реальность. С одной стороны, власти, вопреки собственным лживым призывам, где только можно стараются проталкивать свою антикоммунистическую и антисоветскую политику. С другой — чётко обозначился просоветский настрой большинства граждан страны. Даже многие из тех, кто по разным причинам пока ещё не голосует за КПРФ, выступают решительно против посягательств на советское наследие, главной составляющей которых является антиленинизм.

ИСТОРИКИ будущих времён, изучая материалы о жизни современной России, непременно будут поражаться той, как может показаться на первый взгляд, потрясающей политической раздвоенности, которая отличает одни заявления представителей правящей элиты от других их же заявлений, тем более — от реальных действий, особенно по отношению к прошлому собственной страны. И речь здесь не об обычных «двойных стандартах», свойственных политикам многих государств, к которым мы давно привыкли и постоянно наблюдаем. В случае с сегодняшней Россией мы сталкиваемся не просто с **различными,** а с **прямо противоположными по политическому содержанию заявлениями, а также словами и делами.**

Вот как, казалось бы, можно сочетать, как любят говорить в рекламе, «в одном флаконе» наличие в качестве главного торгово-экономического и политического «стратегического партнёра» государства, управляемого почти 90-миллионной Коммунистической партией, и продолжающуюся **махровую антикоммунистическую риторику** внутри собственной страны? А такое сочетание нам демонстрируют постоянно. Примеров — не десятки, а сотни, но вот лишь один конкретный из числа самых последних.

Как **в одной и той же** — подчёркиваю! — первой в нынешнем году передаче «Вести недели» одного из главных путинских телепропагандистов *Дмитрия Киселёва*, с разницей буквально в несколько минут, могут соседствовать панегирик «китайскому коллективизму» и избитые гнусные реплики в адрес революционеров — большевиков? **Ведь это на основе идей В.И. Ленина и его соратников — тех самых революционеров базируются и то, что называют «китайским коллективизмом», да и сам современный социалистический Китай!**

И подобные взаимоисключающие сюжеты мы встречаем постоянно на каналах государственного телевидения. Может возникнуть вопрос: это что, признак элементарного невежества или **политической шизофрении**, то есть раздвоения в одной голове? Нет, вроде бы до такой степени невежества прорежимные пропагандисты пока ещё не дошли, да и с головой у этой публики, по крайней мере в чисто медицинском смысле, всё в порядке. «Болезнь» эта — если можно употребить такой термин — носит иное название: **политическая мимикрия**. В основе её лежит **махровый буржуазный национализм**, который буквально «въелся» в кровь и мозги сегодняшней российской так называемой элиты и её пропагандистской обслуги.

И этот национализм реализуется в виде **целенаправленной политики**. И как раз одно из её проявлений — это когда отдельные упоминания о былой мощи Советского Союза, о его политико-дипломатических успехах на многих направлениях, о достижениях социалистического Китая, а подчас и народной Кубы, проскальзывающие на ведущих телеканалах в основных политических ток-шоу, в новостных выпусках и даже в высказываниях первых лиц государства, **одновременно сопровождаются никуда не исчезающими антикоммунистическими и антисоветскими высказываниями и целыми сюжетами на тех же самых телеканалах**. А главной эмоционально-содержательной составляющей антикоммунистической и антисоветской пропаганды (да и политики в целом) был и остаётся антиленинизм, поскольку **титаническая фигура интернационалиста В.И. Ленина несовместима с какими-либо проявлениями национализма**.

Вот поэтому нечего и удивляться кажущейся «раздвоенности» в информационной политике правящего режима, о которой мы упомянули вначале, поскольку, по большому счёту, никакой раздвоенности и нет. А что до политической мимикрии, то да, развивается она вовсе не от хорошей для нынешних российских властей жизни: **они бы и не хотели вовсе мимикрировать, да приходится**.

И причина донельзя проста. Ведь становится всё более очевидным, что постоянно усиливающемуся — вопреки регулярным заклинаниям и заверениям путинских пропагандистов в обратном — блоку НАТО смешно даже пытаться противостоять с заскорузлой монархической идеей, с портретами Николая Романова или кровавого адмирала Колчака вместо флагов! Между тем империалистическая сущность новой российской буржуазии и отражающего её интересы высшего чиновничества постоянно требует своего «куска пирога», что **неизбежно сталкивает** их с входящими в НАТО более сильными империалистическими хищниками — как в «дальнем зарубежье», так и, всё чаще, вблизи наших границ.

А значит, не только постоянно воспроизводится основа продолжения плохих отношений с Западом, но и предстоит неизбежное **ещё большее их обострение** — в рамках того самого классического межимпериалистического соперничества, законы которого более 100 лет назад были блестяще сформулированы В.И. Лениным. И если бы, к примеру, главная официальная путинская пропагандистка, руководитель информационного агентства «Россия сегодня» *Маргарита Симоньян* («Правда» писала уже о деятельности этой дамы) хотя бы иногда открывала Ленина, то не вопрошала бы (словно жалуясь!) в телевизионном эфире: мы-де (сегодняшняя Россия. — **О.Ч.**) **теперь — капиталистическая страна, такая же, как вы**, — какие же, мол, у вас к нам претензии?!

А такие «претензии», что никогда более крупный и мощный империалист (к тому же объединённый) не потерпит «выкрутасов» более мелкого и экономически **многократно** более слабого империалиста, **который вдобавок ко всему не имеет хотя бы какой-то более или менее привлекательной идеологии**. А без неё не то что во внешнем мире симпатий не завоюешь, но и перед собственным населением не оправдаешь дальнейшее неизбежное ухудшение его материального положения.

Вот поэтому-то российской власти **жизненно необходима некая идея для «внутреннего пользования»** — или хотя бы подобие её. Тем более что с попытками возвеличивания царской России, как ни стараются провластные пропагандисты в течение всех последних лет, не получается: **ну не воспринимает народ сусальные сказки о мифических успехах последних Романовых, проигравших три большие войны и доведших страну до полной катастрофы!** Оттого-то, подобно хамелеону из тропического леса, власть и прибегает в последнее время — разумеется, на словах — к той самой мимикрии.

И, как уже отмечалось выше, мимикрия эта имеет чёткие границы. Спекулируя, когда им это выгодно, на достижениях Советского Союза, власть и её пропагандисты одновременно пытаются всеми силами предать забвению, а где только можно, то и опорочить **имя основателя СССР**. Не получается — так хотя бы попытаться принизить специально изобретёнными словосочетаниями. Тот же Д. Киселёв, например, Великий Октябрь иначе как *«ленинской революцией»* в своих передачах не называет — вероятно, по своей антикоммунистической **отвязанности** полагает, что тем самым принижает и величайшее событие в истории, и того, чьё имя навечно с этим событием связано.

Ещё раз подчеркнём: никакого противоречия во всех этих поступках нет, поскольку **само имя Ленина и даже буквы его фамилии — словно острая будёновская сабля к горлу националистической буржуазной власти**. Примеры мы видим в прямом смысле ежедневно — стоит лишь включить телевизор.

Не будем даже лишний раз приводить вопиющий факт драпировки Мавзолея В.И. Ленина на Красной площади. Но посмотрим на другие примеры, о некоторых из них «Правда» уже писала. Так, не в первый уже раз мы отмечаем безобразный факт отсутствия каких-либо упоминаний о печальной дате 21 января — смерти Ленина в вечернем, наиболее важном, эфире **всех** государственных телеканалов. По-прежнему продолжается позорная практика на практически всех основных телеканалах, когда в репортажах при съёмке большинства центральных площадей российских городов редакторы ухитряются так монтировать кадр, **чтобы в него ни в коем случае не попал стоящий на площади памятник Ленину**. Это что — случайности? Но почему тогда их так много и они происходят с завидным постоянством?!

Да что там обычные памятники — «умельцы от пропаганды» умудряются даже исторические, представляющие собой подлинные архитектурно-строительные шедевры, фасады станций Московского метрополитена, **кстати, официально носящего имя В.И. Ленина**, показывать так, чтобы на них не было видно этого названия! **А то, что это название зафиксировано даже в официальных документах ЮНЕСКО, признающей столичный метрополитен культурным достоянием мирового значения**, лакействующих пропагандистов, надо полагать, совсем не беспокоит... Кстати, **а перед кем** лакействующих? Кто же это, интересно было бы знать, им такую линию поведения подсказал? Или и здесь скажут, что это — тоже «случайность»? И кто-то в такую «случайность» поверит?..

Дошло до того, что при сообщении о недавней трагедии на шахте в городе Ленинск-Кузнецкий Кемеровской области ведущие в основное вечернее время старательно **избегали произносить название места**, где погибли несколько горняков, ограничиваясь лишь названием региона! Неужели же жители одного **из ведущих центров угледобычи** России — Ленинска-Кузнецкого, отметившего, кстати, в минувшем году 95-летний юбилей со дня своего основания, **не заслужили даже того, чтобы имя их героического трудового города звучало на государственном телевидении?!**

Нет, в такие «случайности» поверить невозможно — прослеживается вполне целенаправленная линия. Кстати, **сторонники Путина постоянно жалуются на «грязные политические технологии», которые применяет Запад, но как тогда назвать то, *что* делают они сами**? Всё приведённое выше — это ли не яркий пример «грязных информационных технологий»?

И это мы говорим пока лишь о пропаганде в эфире. Но этим дело не ограничивается, поскольку чиновничья рать и их информационная обслуга, мало что умея создавать, за прошедшие с момента антисоветского переворота 30 лет хорошо поднаторели в разрушении. Именно поэтому антиленинизм и антисоветизм в целом постоянно стремятся воплотить в грязные дела — хоть в малом, но напакостить прошлому собственной страны! Вот и пытаются, где только можно, переименовать улицу, носящую имя Ленина, а ещё лучше — тихой сапой убрать памятник ему с центральной площади пусть даже небольшого города — авось, мол, «прокатит»! О таких попытках, участившихся «под занавес» минувшего года, «Правда» неоднократно писала, примеры таких грязных «деяний» нашли отражение и в докладе Председателя ЦК КПРФ *Г.А. Зюганова* на январском 2021 года пленуме ЦК партии.

Но здесь антикоммунистическая власть крупно просчиталась в своих расчётах. Не «прокатило»! **В стране чётко обозначился просоветский настрой большинства граждан**. Выяснилось, что даже многие из тех, кто по разным причинам пока ещё не голосует за КПРФ, выступают решительно против посягательств на советское наследие, в том числе против антиленинизма. Повторения в собственной стране бандеровщины под ширмой **«белогвардейского патриотизма»** россияне не хотят.

Олег ЧЕРКОВЕЦ.

СОЦИАЛЬНО-ПОЛИТИЧЕСКИЙ ПРОТЕСТ ЗА РУБЕЖОМ

ТЫСЯЧИ бразильцев приняли участие в акциях протеста против политики президента Жаира Болсонару. Демонстранты обвиняли его в неспособности организовать эффективную борьбу с пандемией COVID-19 и справиться с экономическим кризисом в стране. В рамках антиправительственной кампании в столице состоялся автопробег под лозунгами за всеобщую вакцинацию и отставку президента.

«В больницах не было кислорода, пациентам приходилось давать морфин, чтобы снизить одышку. Зато хлорохина, по мнению дилетанта Болсонару, излечивающего от коронавируса, было в избытке, — цитирует манифестантов, среди которых было много медиков, агентство «Рейтер». — Пока такой недальновидный президент находится у власти, у нас не будет ни здравоохранения, ни вакцин. Мы настаиваем на политическом обновлении».

Бразилия занимает третье место в мире по общему числу инфицированных (почти 9 млн) и второе — по числу жертв COVID-19 (около 220 тысяч). Болсонару долгое время выступал против введения жёстких санитарных ограничений. Он призывал не преувеличивать опасность нового заболевания и заявлял, что почти все рано или поздно заразятся коронавирусом.

А в ливанском Триполи для усмирения беспорядков на помощь полицейским пришли военнослужащие. Волнения в городе на севере страны вспыхнули из-за ужесточения карантинных ограничений в рамках чрезвычайного санитарного положения (ЧСП). Настоящая баталия разгорелась в центре мегаполиса: для разгона манифестантов, бросавшихся камнями, солдаты и правоохранители применили резиновые пули и гранаты со слезоточивым газом.

«На улицы людей вытолкнула боль, — комментировали происходящее демонстранты. — Мы хотим полного демонтажа нынешней политической системы, с головы до пят. Ливанцы устали жить в голоде и нищете».

По мнению жителей Триполи, одного из беднейших городов арабской республики, именно они страдают сильнее других от строгих карантинных мер, введённых в связи с ростом числа инфицированных коронавирусом. Действующий с 14 января комендантский час на фоне финансового коллапса угрожает банкротством малым и средним предприятиям. А 21 января Высший совет обороны продлил действующее в стране ЧСП до 8 февраля.

Фото **Рейтер.**

ISSN 0233-4275
9 770233 427776 21009

Я прививки не боюсь?

Каждый делает свой выбор

Лет 55 назад я стояла в очереди таких же полуголеньких детишек перед кабинетом детсадовской медсестры. Все тряслись не столько от холода, сколько от страха перед уколом. Никто не спрашивал наших родителей о согласии. Никто не давал нам почётных сертификатов. Просто взрослые знали и хотели, чтобы будущее Страны Советов было здорово и жило долго... И действительно, и чёрная оспа, и полиомиелит, и туберкулёз, и многие другие страшные болезни обошли нас стороной.

И ВОТ ПРОШЛО более полувека, и снова мы, уже потрёпанные жизнью, но живые-здоровые, стоим перед кабинетом вакцинации, и, похоже, некоторые испытывают то же детсадовское чувство страха. Правда, после укола выпархивают все помолодевшими и весёлыми: и чего мы трусили-то? На вторую — пришли своими ногами, ни рога, ни хвосты ни у кого не выросли, все здоровые и спокойные. Рассказывают, что некоторые знакомые или крутили им пальцем у виска, или считали героями. Вместе посмеялись.

Сегодня многих мучает вопрос: прививаться или нет? Глупо тащить всех насильно. Да и, похоже, надобности такой нет, потому что вакцины пока что хватает далеко не всем. Каждый должен сделать осознанный выбор, потому что за свою единственную жизнь и здоровье сегодня отвечаем лишь мы сами перед самими собой и своими близкими. Но чтобы сделать выбор действительно осознанно, нужно не спешить, а всё хорошенько обдумать, взвесить все «за» и «против».

❑ К прививке готовы (в Симферопольской поликлинике №3).

Я виртуально пообщалась с несколькими десятками людей — и теми, кто уже вакцинировался, и колеблющимися, и ярыми противниками вакцинации. Изо всего разнообразия мнений можно уже сделать некоторые выводы. Представим себе весы с двумя чашами. На одну из них положим обоснования мнения «за», на другую — «против».

Вот чаша, куда будем складывать наши страхи — реальные и фантастические:

1. «Слишком тяжёлая «побочка».

2. «Я читал, что в Норвегии после вакцинации умерли 23 человека, в Америке умер врач и одна медсестра упала в обморок».

3. «Эта вакцина плохо исследована, её даже ВОЗ отказалась сертифицировать. Я не хочу быть подопытным кроликом».

4. «Лучше переболеть, так как это просто ОРВИ, легче гриппа».

5. «Любой первокурсник мединститута знает, что во время эпидемии проводить массовую вакцинацию нельзя».

6. «Уже есть случаи, когда сразу после вакцинации люди заболевали ковидом».

7. «Наша власть всегда нам врала и с вакциной врёт так же, я ей не верю. Вот президент призвал к массовой вакцинации, а сам же не привился».

8. «В России ничего хорошего создать не могут».

9. «Эта вакцина встраивается в наши гены, поэтому через 20 лет у вакцинированных вырастет хвост, отвалится печень и снизится фертильность».

10. «Через укол людей чипируют, а через второй укол чип активируют и будут посылать управляющие сигналы через спутник».

Вполне естественно, что разумные люди боятся за своё здоровье. А власть через прикормленные СМИ, вместо того чтобы честно и открыто давать информацию, замалчивает негатив, искажает статистику, играет в чьих-то финансовых интересах. Неудивительно, что такое поведение вызывает у населения не только недоверие, но и лёгкую панику, нежелание испытывать на себе столь упорно рекламируемый препарат.

Чиновники, видимо, решили экранизировать анекдот о мальчике, который разыгрывал односельчан криками: «Волки! Волки!», а когда пришли настоящие волки, ему уже никто не поверил. Так и наши власти, в течение многих лет вешавшие гражданам лапшу на уши, вдруг обнаружили, что в этот ответственный момент им никто не верит.

Впрочем, информацию ведь можно черпать не только из официальных СМИ. Кроме учёных-биологов, инфекционистов, вирусологов, которым почему-то многие упорно не хотят доверять, есть уже буквально сотни тысяч людей, провакцинированных российской вакциной «Спутник V» (даже если не верить данным о 1,5 млн человек, согласно официальной статистике). Из них тысячи, которые были привиты ещё в ходе клинических испытаний. Эти люди активно общаются друг с другом и со всеми желающими, в частности создают группы в социальных сетях, где делятся тонкостями своего состояния здоровья. Не верить тем, кто на себе испытал все прелести и превратности вакцинации от ковида, могут только совсем уж упрямые и нежелающие верить в объективную реальность скептики.

Что можно вынести из общения с провакцинированными? То, что реакция на вакцину у каждого сугубо индивидуальна: от полного отсутствия каких-либо ощущений до «побочки» в виде высокой температуры, ломоты в теле, покраснения места укола, тахикардии — симптомов, которые держатся у разных людей от часа до одного-двух дней. Самое, конечно, страшное, что может случиться, — аллергическая реакция. Но это опасность, которая подстерегает ведь любого, кто принимает лекарственные средства и делает инъекции. По сравнению с тем, что приходится пережить заболевшим, — это сущая ерунда.

Здесь даже не хочется спорить с теми, кто уверяет, что новомодная болячка — это «тот же лёгкий грипп или ОРВИ». Спросите тяжело переболевших — они вам лучше скажут, насколько это «лёгкое ОРВИ». Жаль, нельзя спросить у умерших. И не стоит доказывать, «от ковида» или «с ковидом» они покинули сей бренный мир. Сам вирус может уйти, но на прощание вызвать инсульт, инфаркт, тромбоэмболию и массу других смертельных хворей, без которых человек мог бы прожить ещё долго и счастливо. Спросите у врачей: при эпидемиях гриппа нужно было создавать «красные зоны» и целые огромные «гриппарии» (по аналогии с «ковидариями»), где нужно работать в скафандрах с подгузниками, и когда при эпидемиях «гриппа и ОРВИ» была такая смертность среди медперсонала?

Мне могут возразить, что сейчас СМИ наводнены информацией о смертях в Европе после вакцинации. Почему-то принято за аксиому, что после того, как человек провакцинирован, он становится бессмертен. Увы. И то, что в текстах используется предлог «после», а не «вследствие», говорит о том, что люди, к сожалению, как писал классик, «внезапно смертны»: после прививки они могут попасть в ДТП и не излечиваются ни от онкологии, ни от других опасных болезней. Во всяком случае, пока что ни одного доказанного факта смерти «в результате», «вследствие» вакцинации установлено не было.

С российской вакциной, информация о которой почему-то властями умалчивается, скорее всего, дело обстоит не хуже, ведь из сотен тысяч вакцинированных и миллионов их родственников и знакомых при такой развитости социальных сетей — если бы что-то где-то и произошло, всё моментально стало бы известно, а вброшенные фейки перепроверены реальными людьми.

У многих вызывает недоверие тот факт, что уже есть ряд действительно задокументированных случаев заболевания сразу через несколько дней после прививки. Объясняется это предельно просто: антитела начинают вырабатываться на третьей неделе после первого укола и достигают своего максимума лишь на 21-й день после второй инъекции, то есть практически в течение 42 дней вакцинированный человек может заразиться и хотя более легко, но переболеть.

Вот именно поэтому кампанию по вакцинации никогда не проводят непосредственно в период эпидемии. Но тут у нас выхода нет. Если ждать для вакцинации завершения эпидемии, которой пока что ни конца ни края не видно, очень многие могут и не дожить до этого прекрасного времени. Действовать приходится в чрезвычайных условиях.

Вот что действительно можно предъявить разработчикам нашей вакцины — это неумение и нежелание оформить свой труд по международным правилам, из-за чего ВОЗ до сих пор её не признала. Вместо научного обоснования и честной статистики нам предложили телевизионные танцы с бубнами вокруг «первой в мире вакцины против коронавируса». Но при этом сам президент почему-то упорно отказывается ею прививаться. Вполне можно понять людей, которым всё это кажется сверхподозрительным.

И если бы не эпидемия, то, наверное, действительно разумнее было бы не «экспериментировать» на себе. Проблема заключается в том, что ситуация напоминает поле боя, где пули свистят у виска и то тут то там родные, близкие, знакомые оказываются жертвами вируса. Если вовремя не принять меры, гадость эта рано или поздно настигнет каждого. Но теперь появилась альтернатива: приобрести антитела не через болезнь, а через эту, пусть плохо задокументированную, но проверенную уже на почти миллионе человек, вакцину. Третьего не дано.

Вспомним, что если бы во время Великой Отечественной войны не началось массовое применение тогда ещё мало изученного, плохо исследованного и «неодобренного ВОЗ» (которой, кстати, тогда и в помине не было) советского пенициллина, сколько бы миллионов раненых и больных мирных жителей не смогли дожить до Победы! Советских людей всегда отличали мужество, вера в науку, разум — именно эти качества помогли пережить им труднейшие годы. Странно сегодня смотреть на их потомков, ноющих об «ужасах» ношения масок, депрессии от сидения дома и боящихся вакцинироваться.

Пока в России, в отличие от многих постсоветских стран, теплятся остатки советской биологической науки, пока ещё есть последние инфекционисты и вирусологи советской школы, способные создать действующую вакцину, мы должны ими гордиться, а не посыпать голову пеплом. И лучшей наградой для них будет, если мы все сможем себя защитить от этой вирусной напасти.

На другой чаше весов лежит совсем немного. «Всего-то» наша спасённая жизнь и наше здоровье. В жизни редко приходится выбирать между ужасным и прекрасным. Обычно выбор бывает делом сложным. Решать, чего нам больше бояться — укола, увы, так и не зарегистрированной Всемирной организацией здравоохранения вакцины или болеть, при том, может быть, дважды и трижды и так до неизвестного результата, — каждый будет сам за себя.

Думайте сами, решайте сами...

Мария ПАНОВА.

Почтили подвиг

Главное городское событие — церемония возложения цветов и венков — прошло 27 января на Пискарёвском мемориальном кладбище в рамках мероприятий по празднованию 77-летия со дня полного освобождения Ленинграда от фашистской блокады.

РУКОВОДСТВО Санкт-Петербургского городского отделения КПРФ приняло участие в общегородских траурных мероприятиях. Коммунисты Санкт-Петербургского городского отделения партии во главе с первым секретарём Санкт-Петербургского горкома КПРФ, членом ЦК партии Романом Кононенко возложили цветы к могилам павших участников обороны Ленинграда на Пискарёвском мемориальном кладбище. В возложении венков и цветов приняли участие представители Выборгского, Калининского и Красногвардейского районных отделений партии.

Также торжественно-траурные церемонии прошли на Серафимовском мемориальном кладбище (Петроградское и Приморское районные отделения КПРФ), на площади Победы (Московское и Фрунзенское районные отделения КПРФ), у Невского мемориала «Журавли» (Невское районное отделение КПРФ), у Арки Победы в Красном Селе (Красносельское районное отделение), у блокадной доски на Невском проспекте (Центральное районное отделение) и в других памятных местах Северной столицы.

Андрей ОРЛОВ.

ПАРЛАМЕНТСКИЙ ДНЕВНИК

Важный шаг в нужном направлении

27 января в повестку дня заседания Государственной думы срочно был внесён вопрос о ратификации Соглашения о продлении российско-американского Договора о мерах по дальнейшему сокращению и ограничению стратегических наступательных вооружений от 8 апреля 2010 года. Накануне состоялся телефонный разговор между президентами России и США, в ходе которого была достигнута договорённость о продлении Соглашения по СНВ-3.

ДЕСЯТИЛЕТНИЙ период действия договора заканчивается 5 февраля 2021 года. Максимальный срок, на который он может быть пролонгирован, составляет пять лет, то есть до 5 февраля 2026 года. Этот временной отрезок и был зафиксирован в единогласно ратифицированном российскими парламентариями документе. Российский МИД намерен использовать полученное в результате пролонгации время для комплексных переговоров с США о будущем контроле над ракетно-ядерными вооружениями с учётом эволюции как военно-технических, так и военно-политических аспектов безопасности.

«Мы поддержим этот договор, ибо это крайне важный шаг в нужном направлении в очень опасное и ответственное время», — заявил руководитель фракции КПРФ **Геннадий Зюганов.** Он напомнил, сколь серьёзной коррозии был подвергнут российско-американский стратегический паритет в ельцинские времена и в бытность министром обороны А. Сердюкова. На рубеже 1990-х — 2000-х годов была уничтожена Алейская ракетная дивизия с ракетами СС-18 («Сатана»), лучшая дивизия, недоступная для американских стратегических средств. С любого направления, будь то с Северного Ледовитого или Индийского океана, подлётное время составляло минимум 25 минут, что давало возможность принять ответственное решение. «Затем стали уничтожать наши стратегические силы на Урале, — вспоминал Геннадий Андреевич. — Но после довольно бурной встречи с президентом, на которую он собрал ракетчиков, это варварство остановили. Потом пришлось по вызову специалистов выезжать в Пермский край, где уничтожали последний завод по производству твёрдых порохов для такого рода ракет. Тогда нам удалось остановить и это безумие».

Но погром продолжался. «Вспоминаю, как ко мне пришёл Юрий Соломонов, Герой России, конструктор знаменитого «Тополя-М», — продолжил Г. Зюганов. — Мы вместе с Маслюковым долго выслушивали его замечания. Он сказал, что мы больше не в состоянии производить эти ракеты. И мы были вынуждены вылететь в Воткинск и организовывать вместе с Маслюковым кооперацию из 600 предприятий. В результате «Тополь-М» был сохранён, а потом появился «Ярс». И в стране началось укрепление безопасности, в том числе связанное с научно-техническими кадрами. Но ведь до этого произошёл погром военных училищ. И даже знаменитое Гагаринское училище отправили в провинцию».

Сегодня Америка, по сути дела, объявила нам войну, информационную, санкционную, экономическую, технологическую, подчеркнул руководитель фракции КПРФ. Пролонгация договора даст, по словам лидера коммунистов, дополнительное время, чтобы принять исчерпывающие меры и обеспечить свою безопасность. И здесь опыт КПРФ трудно переоценить. Геннадию Зюганову пришлось в своё время вместе с Юрием Маслюковым восстанавливать цепочки ракетно-космического комплекса. После их совместного доклада на коллегии министерства обороны их активно поддержал президент Владимир Путин. Тогда вовремя отправили в отставку Сердюкова, восстановили разобранные Кантемировскую и Таманскую дивизии. Была создана Юнармия. Это всё обеспечивает наш стратегический паритет, так же, как и фундаментальная наука, на увеличении финансирования которой настаивает КПРФ, подчеркнул лидер коммунистов. Пока в бюджете на 2021 год на Академию наук выделено средств меньше, чем получает средний университет европейского типа.

У нас есть хороший научный, кадровый задел, но нет элементной базы, заметил Г. Зюганов. Если в наших специзделиях и дальше будет использоваться элементная база иностранного производства, то они никуда не полетят, потому что будут управляться с других территорий и другими средствами.

«Американцы уже вывели на орбиту за один космический запуск десятки и сотни малых дронов и малых спутников, — подчеркнул Геннадий Зюганов. — Роевое оружие — это принципиально иной тип ведения войны и управления. И вам могут обесточить все системы и средства, если вы не сможете быстро ответить. Премьер Мишустин пошёл нам навстречу. На это направление выделено 160 миллиардов рублей. Но нам надо ежеквартально контролировать, как реализуется эта программа. И она должна быть реализована немедленно, потому что за ней стоит система управления ведением войн нового типа».

По мнению лидера КПРФ, Россия должна жёстко заявить о недопущении размещения новых систем стратегических вооружений ни в Восточной Европе, ни на Украине, ни в Грузии. «Для нас это абсолютно неприемлемо!» — подчеркнул Г. Зюганов.

За принятием решения о продлении ДСНВ-3 должен следовать целый пакет глубоко продуманных, реальных мер, связанных не только с дипломатией, считает Г. Зюганов. «Надо разумно распределить наши резервы и ресурсы и сделать всё, чтобы либеральная «навальнятина», эти реваншисты, не задали тон на улице, что неминуемо приведёт к очередному «майдану», — подчеркнул лидер КПРФ. — Поэтому мы должны вместе реализовать программу, которая укрепит наш духовный, интеллектуальный и стратегический фундамент. Наша партия к этому готова и предлагает такую программу!»

Уже в ходе рассмотрения текущей законопроектной повестки дня не раз пришлось убедиться в актуальности предложений КПРФ, будь то госмонополия на производство и продажу ликёро-водочной продукции или снижение налогового бремени на товаропроизводителей. «Единая Россия», строча законодательными инициативами, если и пытается решить какие-то проблемы, то берёт исключительно симптоматику, не затрагивая глубинных процессов.

ВОТ, например, группа сенаторов предложила ввести обязанность для производителей этилового спирта обеспечивать загрузку производственных мощностей на уровне не менее 70 процентов. Сегодня спиртопроизводители зачастую показывают загрузку на уровне 20—50 процентов, а тем временем задействуют значительную часть оборудования для нелегального производства спирта. «Почему законопроект требует обеспечить только 70, а не все 100 процентов загрузки?» — недоумённо спросил **Николай Коломейцев.** Предполагается, что оставшиеся 30 процентов мощностей могут быть поставлены на ремонт. Депутат-коммунист резонно заметил: «Система планово-предупредительного ремонта отводит для этого выходные и праздничные дни, когда производство не работает. Иначе, если 30 процентов оборудования будет простаивать, производитель будет нести серьёзные амортизационные расходы».

Другим законопроектом борцы за качественный алкоголь из Совета Федерации предложили установить обязательность нанесения на всю производимую в России стеклянную и потребительскую тару уникального знака-идентификатора или клейма завода-изготовителя. Впрочем, в ГОСТах и сейчас указана необходимость маркировки стеклотары оттиском изготовителя, да не все хотят ГОСТам соответствовать. Что изменится после принятия этого закона? Разве что себестоимость продукции, а следовательно, и её розничная цена возрастёт, только и всего. В условиях частной собственности, приносящей сверхприбыли и породившей 6—7 миллионов, по разным оценкам, хронических алкоголиков и 29 миллионов сильно зависящих от алкоголя, проблему нелегального производства спирта не решить, убеждён первый заместитель руководителя фракции КПРФ Николай Коломейцев. Только госмонополия на производство и продажу этилового спирта и спиртосодержащей продукции, как было в императорской России и в Советском Союзе, наведёт порядок в этой сфере, считают коммунисты.

Раскритиковала фракция КПРФ и правительственный законопроект об усилении административной ответственности за нарушение правил или норм эксплуатации техники и оборудования. К этим правонарушениям относится движение с неисправными тормозами, с сильным задымлением, без регистрационных знаков, без удостоверения, без техосмотра. Сейчас за такие правонарушения граждане наказываются штрафом в размере от 100 до 300 рублей или лишением права управления транспортными средствами на срок от трёх до шести месяцев, а должностные лица — штрафом от 500 до 1000 рублей. Законопроект устанавливает следующий размер штрафов: для граждан — от 500 до 1000 рублей, для должностных лиц — от 3 до 5 тысяч рублей. Речь идёт в первую очередь об эксплуатации сельхозтехники. Не случайно инициатором законопроекта выступил минсельхоз.

Председатель комитета Госдумы по аграрным вопросам **Владимир Кашин** заметил: «Штрафами или наказаниями ещё ни одну проблему решить не удавалось. Сегодня не возникали бы эти вопросы, если бы не был обескровлен Россельхознадзор, который два раза в год проверял «от» и «до» каждую единицу техники, работавшую на селе... Наряду с этим ещё и рассматривался план работы этой техники в весеннюю полевую и уборочную кампании. Сегодня это всё забыто. Надо думать о том, чтобы техника могла эффективно работать, чтобы через амортизационные отчисления она могла обновляться. А мы задушили крестьян налогами. Комбайн, трактор работают в поле, но на них начисляются дорожные акцизы. Это десятки миллиардов рублей. Да мы столько даже в год не даём ни на тракторы, ни на автомобили».

Депутат выступил в защиту фермеров, которым приходится работать на старенькой технике, порой действительно не отвечающей ни экологическим, ни техническим требованиям. В том не их вина, а беда нашей экономической политики. Вот об этих базовых вещах надо правительству думать, а не о том, как с крестьянина лишний рубль содрать.

Татьяна ОФИЦЕРОВА.

ШТАБ ПРОТЕСТА

Особая дата

Очередное заседание Общероссийского штаба протестных действий состоялось 26 января под руководством заместителя Председателя ЦК КПРФ Владимира Кашина. Главным вопросом повестки дня стала подготовка к проведению массовых акций 23 февраля, в день 103-й годовщины со дня создания Красной, Советской Армии и Военно-Морского Флота.

В. Кашин поблагодарил собравшихся за участие в прошедших мероприятиях: памятной акции в день 97-й годовщины со дня кончины В.И. Ленина, пленуме и семинаре-совещании. Он отметил, что одним из важных направлений деятельности КПРФ по-прежнему является работа по защите имени Владимира Ильича Ленина от клеветы.

Далее участники обсудили подготовку к акциям 23 февраля. В нынешних условиях, отметил В. Кашин, когда и зарубежные недоброжелатели, и «пятая колонна» в нашей стране продолжают попытки дестабилизировать ситуацию в России, этот день будет иметь особое значение.

В ходе массовых акций 23 февраля, помимо темы укрепления армии, чествования выдающихся наших традиций, в числе главных будет поднята тема патриотического воспитания. Сегодня это важнейшая задача, и от успешной её реализации зависит в том числе и будущее нашей страны, сказал заместитель Председателя ЦК КПРФ.

Ситуация в здравоохранении и образовании, нищета, безработица — на акциях 23 февраля будут подниматься все социально-экономические проблемы, которые волнуют граждан, отметил В. Кашин. Отдельное внимание следует обратить на ситуацию с преследованием красных активистов, подчеркнул он.

Собравшиеся также обсудили подготовку к отправке очередного гуманитарного конвоя в Донбасс. Он будет приурочен к 9 Мая и направлен ветеранам, «детям войны», тем, кто сегодня защищает народные республики.

Секретарь Московского горкома КПРФ Николай Зубрилин и секретарь Московского обкома КПРФ Константин Черемисов рассказали о работе, проводимой столичными и подмосковными коммунистами, о подготовке протестных мероприятий.

Алёна ЕРКИНА.

10 ДНЕЙ КАЛЕНДАРЯ

1 февраля

— 95 лет назад была образована **Киргизская АССР**; с 1936 г. — Киргизская ССР. Ныне Киргизская Республика.

— 95 лет назад в составе ТАСС в целях обеспечения фотографиями крупнейших изданий страны **был организован цех пресс-клише**. Ныне — «Фотохроника ТАСС».

2 февраля

— 1918 г. — **Совнарком РСФСР принял декрет об отделении церкви от государства и школы от церкви.**

— 1943 г. — **завершена ликвидация фашистских войск, окружённых в районе Сталинграда**. День воинской славы России.

— 75 лет назад Президиум Верховного Совета СССР издал **указ «О национализации земли, банков, промышленных и коммунальных предприятий, железнодорожного и водного транспорта и средств связи южной части острова Сахалин и Курильских островов»**, в соответствии с которым Южный Сахалин и Курильские острова, освобождённые от японских войск 1945 г., вошли в состав СССР.

— 115 лет назад родился **Муса Джалиль** (1906—1944) — татарский советский поэт, Герой Советского Союза (посмертно). В 1942 г. на фронте был ранен и взят в плен. Казнён фашистами. В гитлеровской тюрьме написал цикл стихов «Моабитская тетрадь». Лауреат Ленинской премии (1957) (посмертно).

3 февраля

— 55 лет назад советская автоматическая станция **«Луна-9» впервые в мире осуществила мягкую посадку на поверхность спутника Земли.**

— 125 лет со дня рождения **И.И. Минца** (1896—1991) — советского историка, академика АН СССР, Героя Социалистического Труда. Автор трудов по истории КПСС, Великой Октябрьской революции и Гражданской войны. Лауреат Ленинской и Сталинских премий.

4 февраля

— 140 лет назад родился **К.Е. Ворошилов** (1881—1969) — видный деятель Коммунистической партии, Советского государства, Маршал Советского Союза, дважды Герой Советского Союза, Герой Социалистического Труда. Член партии с 1903 г. Участник трёх российских революций. Легендарный герой Гражданской войны («первый красный офицер»).

5 февраля

— 185 лет со дня рождения **Н.А. Добролюбова** (1836—1861) — великого русского литературного критика, публициста, революционного демократа.

— 95 лет назад **погиб Т.И. Нетте** (1896—1926) — советский дипкурьер, защищавший дипломатическую почту «в битве коридоровой» с бандитами на территории буржуазной Латвии. Его подвиг был воспет В.В. Маяковским в стихотворении «Товарищу Нетте...».

6 февраля

— 160 лет назад родился **Н.Д. Зелинский** (1861—1953) — советский химик-органик, создатель научной школы, академик АН СССР, Герой Социалистического Труда. Автор трудов по проблемам происхождения нефти, химии её углеводородов. В связи с угрозой газовых атак в Первую мировую войну создал угольный противогаз (1915). Один из организаторов Института органической химии АН СССР (1934) — ныне его имени. Лауреат премии им. В.И. Ленина (1934) и Сталинских премий.

7 февраля

— 115 лет назад родился **О.К. Антонов** (1906—1984) — советский авиаконструктор, академик АН СССР и АН УССР, Герой Социалистического Труда. Среди созданных под его руководством самолётов — «Антей» и «Руслан». Генеральный конструктор ОКБ-153 в 1946—1984 гг. Лауреат Ленинской и Сталинской премий.

8 февраля

— **День российской науки**. Отмечается в день указа Петра Первого об основании Академии наук и художеств (1724).

9 февраля

— 90 лет назад в Москве, на Ленинских горах, **открылась кинофабрика акционерного общества «Совкино»**. С 1936 г. — киностудия «Мосфильм». Ныне одноимённый киноконцерн.

— 580 лет назад родился **Алишер Навои** (1441—1501) — великий узбекский поэт, мыслитель и государственный деятель. Автор поэм «Лейли и Меджнун», «Фархад и Ширин» и др.

10 февраля

— **День памяти А.С. Пушкина**. 184-я годовщина со дня трагической гибели великого русского поэта.

— 110 лет назад родился **М.В. Келдыш** (1911—1978) — советский математик и механик, академик АН СССР, президент АН СССР в 1961—1975 гг., трижды Герой Социалистического Труда. Основатель и директор Института прикладной математики АН СССР (1953—1978). Лауреат Ленинской и Сталинских премий.

ВЕСТИ С УКРАИНЫ

Протесты, протесты, протесты...

Не только столица, но и многие населённые пункты Украины охвачены протестными акциями.

ПЕРВОЕ место среди них уже много дней занимает борьба с тарифным произволом. Платёжки за отопление вызывают настоящий шок.

По сообщению Телеграм-канала «PavlovskyNews», жительница столицы Ольга выложила в Сеть свою платёжку, в которой «Киевтеплоэнерго» насчитал ей за 85 квадратных метров в новострое более 22 тыс. гривен! Женщина намерена идти в «Киевтеплоэнерго» разбираться, «кто так сильно перепил на праздниках, прежде чем «прописать» ей такие цифры».

О том, что в этой важной для народа сфере что-то явно не в порядке, свидетельствуют долги жителей столицы за коммунальные услуги, уже достигшие почти 4 млрд гривен (одна гривна равна 2,66 руб.). Об этом в эфире программы «Свобода слова» на телеканале ICTV сообщил мэр Киева Виталий Кличко. Большинство потребителей не в состоянии оплатить коммунальные услуги, считает Кличко, а дальнейшее повышение цены на газ может привести к социальному взрыву. Но если удерживать цены, всё закончится банкротством коммунальных предприятий теплоснабжения.

По всей республике продолжается блокирование дорог. Во вторник, 26 января, в селе Дубовка Черновицкой области местные жители перекрыли дорогу, выражая недовольство повышением тарифов на поставку и потребление газа. В тот же день протестовали жители города Кременчуг, что в Полтавской области. Перед началом сессии горсовета на площади Победы собрался народ с требованием снизить тарифы. Слабая реакция прозвучала: временно исполняющий обязанности министра энергетики Юрий Витренко обещает, что снижение цены на газ произойдёт в феврале.

НО НЕ ТОЛЬКО тарифный геноцид зовёт украинских граждан на площади и улицы. В Киеве, у здания кабинета министров, прошла акция протеста представителей природоохранных общественных организаций. Они возмущены реорганизацией органов власти в природоохранной сфере. Среди транспарантов, которые держали участники акций, выделялись такие, как «Приоритет окружающей среде», «Природа — не разменная монета».

Возле Верховной рады 27 января состоялась акция протеста «Всеукраинский предупредительный митинг ведущих охотничьих организаций и хозяйств», посвящённая рассмотрению парламентом страны законопроектов, которые, по словам митинговавших, «убийственные» для охотничьего собаководства, охотников, лесной отрасли.

В четверг, 28 января, в центральной части Киева состоялись также массовые шествия представителей малого и среднего бизнеса, возмущённых ограничениями в ведении их деятельности.

В.М.Т.

БЕЛОРУССКИЙ ПРИМЕР

Стратегический ресурс государства

Молодёжь является стратегическим ресурсом любого государства. В Белоруссии она составляет пятую часть населения. В республике создана эффективная система её поддержки.

ПО СЛОВАМ заместителя премьер-министра Белоруссии И. Петришенко, вопросы государственной молодёжной политики в стране регулируются рядом законов, в том числе Кодексом об образовании. Каждые пять лет правительство принимает госпрограмму «Образование и молодёжная политика», в которой заложены основные направления развития образования и объёмы финансирования. Проект госпрограммы на 2021—2025 годы предусматривает двукратное увеличение финансирования подпрограммы «Молодёжная политика» по сравнению с минувшей пятилеткой.

Белоруссия занимает четвёртое место в мире по числу получающих среднее специальное, высшее и послевузовское образование на 10 тысяч жителей. «Система образования Беларуси ориентирована на обеспечение доступности образования для всех категорий и групп молодого населения, на развитие потенциала молодёжи с её активным вовлечением в общественную жизнь», — подчёркивает И. Петришенко.

Ежегодно увеличиваются бюджетные расходы на финансирование сферы образования. Так, в 2019 году они составили почти 4,9% от ВВП, в 2020-м — около 5,1% от ВВП. Расходы на высшее образование в 2019 году — почти 0,5% от ВВП, в 2020-м — чуть более 0,5% от ВВП.

В период получения образования студенты получают стипендии. Наиболее одарённым и успешным из них выплачивается президентская либо именная стипендия. Для получения первого высшего образования на платной основе можно взять кредит на льготных условиях. При успешной учёбе «платникам» предоставляются скидки в размере до 60% от стоимости обучения. Кроме того, они могут рассчитывать на перевод на бюджетное обучение.

В республике действуют специальные президентские фонды по социальной поддержке одарённых учащихся и студентов, талантливой молодёжи. За более чем 25 лет их работы поощрено около 40 тысяч учащихся и студентов, более 4 тысяч педагогов и учёных.

По словам И. Петришенко, правительство уделяет большое внимание обеспечению студентов местами в общежитии. В текущем учебном году обеспеченность ими составляет около 96%. В 2019—2020 годах введены в эксплуатацию четыре студенческих общежития (по два в Минске и Гродно). В течение следующих нескольких лет за счёт кредитных ресурсов будут построены ещё четыре общежития в Минске почти на 4 тысячи мест. Принимаемые правительством меры позволят к 2024 году обеспечить местами в общежитии всех нуждающихся в этом студентов.

Белорусским молодым специалистам гарантируется первое рабочее место, для чего сохранена система распределения. В условиях напряжённости на рынке труда она выступает мерой социальной защищённости молодых специалистов и рабочих. Ни в одной стране мира подобного нет.

В 2020 году практически все выпускники учреждений профессионального образования, подлежащие распределению (99,9%), получили первое рабочее место. Кроме того, около одной тысячи выпускников, получавших профессиональное образование на платной основе, были распределены по их просьбе.

В СТРАНЕ также практикуется бронирование рабочих мест для молодёжи до 21 года, которая впервые ищет работу. Предусмотрена материальная поддержка молодых специалистов. Так, установлены ежемесячные надбавки в течение первых двух лет работы в размере до 45% от оклада, а для педагогов, продолжающих работать на прежнем месте, срок такой выплаты продлён ещё на один год. Медицинские, педагогические, творческие работники и работники культуры, заключившие контракт сроком на пять лет, имеют первоочередное право на получение арендного жилья.

По словам И. Петришенко, Белоруссия — практически единственная страна на постсоветском пространстве, которая сохранила и активно развивает студотрядовское движение. В 2020 году в более чем 1600 студенческих отрядах было трудоустроено около 24 тысяч человек.

Значительный масштаб приобрело волонтёрское движение. При поддержке государства работает Республиканский волонтёрский центр. Более 76 тысяч молодых волонтёров участвуют в реализации различных социальных проектов, проведении масштабных спортивных соревнований, культурных мероприятий республиканского и международного уровня.

Государство активно поддерживает общественные инициативы молодёжи. В стране зарегистрировано более 3 тысяч общественных объединений, из которых 382 — молодёжные, в том числе 43 — детские. Проводятся молодёжные и студенческие форумы, форумы работающей и сельской молодёжи, туристические слёты. С 2015 года реализуется проект «Молодёжная столица Беларуси».

При органах власти функционируют молодёжные консультативные и представительные структуры, играющие важную роль в развитии государственного и общественного партнёрства. В последние годы активно развивается молодёжный парламентаризм. Так, на республиканском уровне активно работают координационный совет молодёжных парламентов, молодёжный совет (палата) при Национальном собрании, региональные молодёжные парламенты, советы и палаты (более 40 формирований).

Огромное внимание уделяется вопросам сохранения здоровья молодёжи, для чего вкладываются значительные финансовые ресурсы в развитие физкультуры, спорта и туризма. В Белоруссии более 23 тысяч физкультурно-спортивных сооружений (стадионов, ледовых арен, бассейнов, спортзалов). Только за последние пять лет введено в строй более 100 объектов физкультурно-спортивного назначения.

Сергей ГРИШКЕВИЧ.

Концептуализация кубинской модели

ЭКСПОРТ — важный элемент денежной системы для стимулирования экономики Кубы в условиях кризиса, вызванного пандемией COVID-19, заявил министр внешней торговли и иностранных инвестиций республики Родриго Мальмьерка.

По его словам, что касается важности этой деятельности в концептуализации кубинской модели и в выполнении плана развития и укрепления социальной сферы до 2030 года, то это означало, что на острове открытая экономика зависит от её взаимосвязи с иностранным рынком. «Если не заниматься экспортом, не будет ресурсов для импорта, должен быть баланс», — сказал он, подчеркнув, как экономика островного государства изменилась за последние 20 лет, и сегодня это в основном 70% экспорта услуг.

Министр добавил, что следует развивать и другие виды поставок за рубеж, включая традиционные, в том числе высокотехнологичные, такие как биотехнология и фармацевтическая промышленность, что позволяет экспортировать за счёт добавления стоимости. Он отметил потенциальные возможности, которые в этом отношении имеет Специальная зона развития «Мариэль» и Научно-технологический парк Университета компьютерных наук.

Во время своего выступления в телевизионной программе «За круглым столом» Мальмьерка предлагал обсудить возможность включения внешней торговли в негосударственные формы управления, действующие в стране, с целью добавить производительные силы к намерениям увеличить иностранную валюту через экспорт. С середины прошлого года до настоящего времени эти организации подписали 863 экспортных и импортных контракта, сделки, которые будут осуществляться через 41 специализированную компанию, призванную осуществлять закупку и продажу товаров и услуг за рубежом.

Пренса Латина.

В ФОКУСЕ — ЦЕНТРАЛЬНАЯ АЗИЯ

Что премия, что подачка

В ГОРОДЕ Актау (Казахстан) рабочие ТОО «Инженерная буровая компания «Си Бу» из-за маленького размера полагающейся им ежегодной премии провели забастовку. Об этом сообщил Нуралы Баулыбаев, заместитель руководителя управления государственной инспекции труда Мангистауской области.

— В прошлом году у работников компании уже возникали претензии к размеру выплат, — рассказал он. — В период карантина они просили выплачивать им по 50% от заработной платы. Работодатель требование не удовлетворил. После этого 65 сотрудников компании написали заявление, и мы выдали предписание. Управление настаивало на том, чтобы работодатель произвёл перерасчёт и выплатил работникам недостающие средства. Представители компании попытались обжаловать это предписание в суде, но суд отказал им в иске. Выплаты получили те 65 сотрудников, которые подавали жалобу. Сейчас мы рассматриваем заявления ещё 230 работников.

По сообщениям информагентств.

ПУЛЬС ПЛАНЕТЫ

ВАШИНГТОН. Более 30 тысяч человек вышли из Республиканской партии США после произошедшего 6 января штурма Капитолия. Смена партийной ориентации не является чем-то неслыханным для американцев, но, по данным СМИ, в первые недели года гораздо больше республиканцев, чем демократов (причём в ключевых колеблющихся штатах), изменили свои регистрации избирателей.

АМСТЕРДАМ. В Нидерландах начался суд над участниками беспорядков, проходивших в разных городах королевства с 23 по 25 января. Ряд подозреваемых, в частности публично призывавших нарушать комендантский час и массово выходить на улицу, уже приговорены к заключению. Прокуратура приступила к конфискации банковских счетов и имущества погромщиков. Изъятые средства пойдут на компенсацию ущерба пострадавшим от агрессивных протестов.

ЭДИНБУРГ. Первый министр Шотландии Никола Стёрджен намерена добиться проведения нового референдума по вопросу о независимости. Идею плебисцита, согласно результатам опроса, поддерживает большинство шотландских избирателей. В мае в автономной административно-политической части Соединённого Королевства пройдут парламентские выборы. Если Шотландская национальная партия во главе со Стёрджен заручится поддержкой большинства избирателей, ШНП удастся снова поставить вопрос об организации референдума, вне зависимости от позиции Лондона.

По сообщениям информагентств подготовила **Елена МОРОЗОВА.**

ЕВРОПЕЙСКИЙ КОНТЕКСТ

Есть и такая контрабанда

Недавно в Германии завершилась секретная, но при этом масштабная, проводившаяся практически на территории всей страны, операция, в ходе которой задержали пятерых руководителей международной преступной группировки, занимающейся контрабандой людей.

В РАМКАХ операции, проведённой на днях, было задействовано более 400 сотрудников правоохранительных органов. Обыски и задержания провели одновременно в федеральных землях Берлин, Нижняя Саксония, Северный Рейн — Вестфалия, Гессен, а также в ряде других федеральных земель страны, сообщает «Дойче велле» со ссылкой на источники в прокуратуре и федеральной полиции в Мюнхене.

По данным следствия, эта группировка нелегально переправляла людей в Германию по так называемому балканскому маршруту как минимум с апреля 2019 года. В отношении 19 человек в возрасте от 21 до 44 лет ведётся расследование. Они подозреваются в том, что в составе преступной группировки нелегально перевезли в ФРГ мигрантов не менее чем в 23 случаях.

«Балканский маршрут» оказался чрезвычайно удобным и выгодным для участников такого рода «бизнеса», в первую очередь из-за сохраняющихся в Евросоюзе разногласий между его странами-членами в вопросах миграционной политики и квотах по приёму мигрантов на своей территории. Те мигранты, которым удавалось попасть на территорию какого-либо из балканских государств из Греции или Турции, быстро становились добычей контрабандистов, суливших, разумеется за приличную мзду, беспрепятственную доставку в благополучную Германию, а если понадобится, то оттуда — «транзитом» и дальше: во Францию, в Бельгию или Нидерланды. При этом у преступников был отлично отлажен весь механизм действий, имелась в том числе и собственная «разведка». В правоохранительных органах отмечают, что контрабандисты действовали скоординированно и очень профессионально. Они, к примеру, заранее высылали по маршруту своих разведчиков для обнаружения полицейских и в случае необходимости успевали изменить схему и время своих передвижений.

❑ **Участники полицейской операции.**

«Дойче велле» в связи с этим подчёркивает, что полицейская операция против этой группировки готовилась особенно тщательно. Федеральная полиция вышла на след банды ещё в августе 2019 года, арестовав одного из контрабандистов, но тогда форсировать события не стали, вполне резонно занявшись скрупулёзным сбором информации и отслеживанием деятельности бандитов. В итоге главарь группировки был задержан в Австрии в декабре 2020 года, а масштабную операцию, положившую конец деятельности всей международной банды, провели уже сейчас. В международном расследовании, помимо Германии, участвовали также правоохранительные органы Австрии, Венгрии, Чехии, Словакии, Нидерландов и Бельгии.

Пётр ПАРХИТЬКО.
Фото **ДПА.**

МЕЖДУНАРОДНОЕ ОБОЗРЕНИЕ

Воскрешение фашистского монстра

Вызванный пандемией кризис привёл к всплеску ультраправых настроений на Западе. Паразитируя на популярных лозунгах, националисты добились успехов на выборах в Португалии и Италии. А в Испании они угрожают власти переворотом.

Лицензия на насилие

Потрясения кардинально меняют политический ландшафт Европы. Чередование у власти право- и левоцентристских буржуазных партий уходит в прошлое. Напуганный сломом привычных устоев, капитал прибегает к знакомому методу — фашизму. Это позволяет запутать трудящихся идеологическими химерами и террором уничтожать любые помехи господству денежных мешков.

Технологии хорошо видны на примере Португалии. В 2019 году в парламент прошла созданная за полгода до этого партия «Чега» («Хватит!»). Правда, в лице всего одного депутата — своего лидера Андре Вентуры, бывшего налогового инспектора и футбольного комментатора. Года с небольшим хватило, чтобы «Чега» вошла в число ведущих политических сил. На прошедших 24 января президентских выборах он занял третье место, получив 12 процентов и лишь немного уступив социалистке Ане Гомеш. Хотя полномочия президента Португалии ограничены, событие имеет большое символическое значение.

В предвыборной кампании Вентуры соединились ксенофобские и популистские лозунги. «Бог вручил мне миссию изменить Португалию, он позволит правым вернуться к власти, чтобы искоренить нищету, отсталость и социализм», — заявляет он. На деле «миссия» включает нападки на иммигрантов и цыган, которых «Чега» называет «лентяями» и «бандитами».

В прошлом году произошёл всплеск преступлений на расовой почве. В Лиссабоне был убит актёр гвинейского происхождения Бруно Канде, руководителю движения «SOS! Расизм!» Мамаду Ба и нескольким депутатам парламента прислали письма с гильзами, потребовав покинуть страну. У офиса указанной организации прошла демонстрация неонацистов в белых масках и с факелами, покрывших стены призывами «Война врагам нашей земли!». Это закономерный результат выхода национализма из подполья. Неофашистские группировки «Кровь и честь», «Новый социальный порядок» и т.п. влились в «Чегу», приобретя «лицензию» на насилие.

Как и другие ультраправые силы, эта партия исповедует оголтелый, пещерный антикоммунизм. Вентура требует пересмотра участия Лиссабона в ООН, «ставшей проводником марксизма», и обещает после прихода к власти запретить любые организации с марксистской идеологией. Об отмене конституционного положения об ориентации на построение социализма и говорить нечего.

Но взлёт «Чеги» был бы невозможен без ловкого использования трудностей, вызванных пандемией, заявлений о «некомпетентности» правительства социалистов, не сумевшего подготовить страну к новой волне заражений. Португалия сравнительно легко пережила первый этап, однако затем ситуация ухудшилась. Ежедневно регистрируется до 15 тыс. случаев заболевания и до 300 смертей от COVID-19. Это привело к возобновлению жёстких карантинных мер. Однако последовательными действия властей назвать трудно. Португальская коммунистическая партия (ПКП) критикует ограничения как недостаточно эффективные и непонятные населению. Например, работа продуктовых магазинов до обеда вызывает столпотворение, а разрекламированным бригадам быстрого реагирования не хватает сил и средств.

На промахах чиновников спекулирует «Чега». В отличие от коммунистов, требующих роста расходов на социальную сферу и защиты бесплатной медицины, она выдвигает неолиберальную повестку, требуя сделать ставку на частное здравоохранение, отменить систему государственного образования, ликвидировать соответствующее министерство и радикально снизить налоги для бизнеса. Среди других популистских лозунгов — сокращение числа депутатов, ужесточение наказания за коррупцию и т.д. «Мы — не крайне правые, мы — партия простых португальцев», — утверждает Вентура.

Агрессивной демагогией националисты увлекли за собой часть трудящихся, разочаровавшихся политикой правительства Антониу Кошты. С одной стороны, в бюджете на этот год оно увеличило госрасходы на 6 млрд евро, направив средства на пособия по безработице, субсидии работающим медработникам и наём свыше 4 тыс. новых специалистов. С другой — банкам и корпорациям направляется намного больше средств. Почти 500 млн евро влиты в частный «Ново банко». Это соответствует требованиям Евросоюза, выделившего Лиссабону 45 млрд евро. Левые опасаются, что получение помощи сопровождают тайные соглашения о мерах жёсткой экономии. Из-за этого принять бюджет удалось с перевесом в три голоса. ПКП при голосовании воздержалась.

Вопросы вызывает политическая линия правящей Социалистической партии. До 2019 года она имела соглашения о поддержке с ПКП и «Левым блоком», но затем решила действовать самостоятельно. На президентских выборах Ана Гомеш выступала как самовыдвиженец, социалисты же фактически поддержали кандидата правоцентристской Социал-демократической партии (СДП) Марселу Ребелу Ди Соузу, в итоге одержавшего победу. Шаг неоднозначный, учитывая, что социал-демократы сближаются с крайне правыми. По итогам региональных выборов на Азорских островах социалисты впервые за много лет не смогли сформировать правительство. Это сделала СДП при поддержке «Чеги».

Истеблишмент использует ультраправых для защиты своего господства, что подтверждают утечки о финансировании «Чеги» дельцами-миллионерами. Политика властей облегчает задачу. «Отсутствие конкретных ответов на конкретные проблемы» — так объяснил успех Вентуры кандидат в президенты от ПКП Жоау Феррейра. По его словам, пандемия усугубила структурные проблемы португальской экономики, среди которых — неравенство, низкие доходы трудящихся, нестабильная занятость.

«Необходимо порвать с курсом, который служит интересам властителей денег — тех, кто даже в кризис наращивает прибыль», — заявляют в ПКП. В своей предвыборной кампании Феррейра сделал упор на укрепление национальной службы здравоохранения, расширение прав рабочих и снижение зависимости от ЕС. В итоге он занял четвёртое место, улучшив прошлый результат партии. Это даёт надежду, что коммунисты после не лучшего для себя периода станут реальной альтернативой капиталу с его тёмными играми.

Коричневый «Альбатрос»

Ещё более тревожная ситуация в Испании. Её экономика пострадала сильнее других в Европе, сократившись почти на 13 процентов. Безработица составляет 16 процентов, среди молодёжи работы не имеют 37 процентов граждан. Число бедных выросло с 9,8 до 10,9 млн, причём основной прирост произошёл за счёт трудоспособного населения. Неравенство доходов увеличилось на треть, поскольку потеря работы и снижение зарплат обрушились на низкооплачиваемые категории. Столь же избирателен коронавирус. В престижных северных округах Мадрида уровень заражения оказался в шесть раз ниже, чем в более бедных южных.

Правительство, образованное Испанской социалистической рабочей партией (ИСРП) и блоком «Унидас Подемос» заявляет о приверженности интересам простых жителей. В доказательство приводится введение безусловного базового дохода для бедных семей и принятие бюджета на 2021 год. «Мы открываем новую эру, которая оставит позади неолиберальный путь», — объявил вице-премьер-министр, глава партии «Подемос» Пабло Иглесиас.

Цена бравады не слишком высока. Планируемое увеличение социальных расходов на 29 процентов не в состоянии компенсировать потери трудящихся, а реальная помощь плохо согласуется с обещаниями. Так, базовый доход получают только 136 тыс. человек вместо обещанных 2,3 млн, а отмена региональных пособий сводит на нет поддержку на правительственном уровне. Власти отказались закладывать в бюджет повышение минимальной зарплаты. По словам министра экономики Нади Кальвиньо, это стало бы бременем для бизнеса. Правительство не выполнило обещание отменить трудовую реформу 2012 года, лишившую работников многих прав, и продолжает следовать курсу жёсткой экономии. Пенсионный возраст в этом году вырастет до 66 лет для обоих полов.

Ухудшение жизни вызывает протесты. В Галисии третий месяц бастуют рабочие алюминиевого завода, принадлежащего американской корпорации «Алкоа». Металлурги возмущены увольнениями и планами продать предприятие другой компании без обязательств сохранения существующего уровня зарплат и рабочих мест. В Астурии полторы тысячи сотрудников металлургического завода прекратили работу в знак протеста против нарушения правил трудового соглашения. Сокращение зарплат и персонала подтолкнули к забастовке докеров в порту Бильбао, а протесты недовольных переработками и увольнениями почтовых работников охватили всю Испанию.

Кризисом воспользовались ультраправые. Партия «Вокс» обвинила «социал-коммунистическое правительство» в неудачах и попыталась — правда, безрезультатно — вынести ему вотум недоверия. Провал затеи привёл к запуску другого плана. СМИ сообщили о разрабатываемой операции «Альбатрос», предусматривающей отстранение премьер-министра Педро Санчеса и его заместителя Иглесиаса и формирование «правительства национального спасения» во главе с министром обороны Маргаритой Роблес. Ультраправые издания опубликовали открытое письмо отставного генерала Эмилио Переса Аламана. Роблес называется в нём «одной из немногих, кто может изменить курс», а также содержится завуалированная угроза. Как предупреждает генерал, министру «ещё предстоит понять солдатский дух».

Призывы к решительным действиям, подписанные десятками отставных офицеров, направлены королю Филиппу VI. В свою очередь депутат от «Вокс» Росио де Меер — внучка генерала-франкиста — заявила, что нация — не то же самое, что руководство страны, а военные присягали именно первой. «Сегодня об этом нужно помнить лучше, чем когда-либо», — добавила она.

О распространении подобных настроений в армии говорят опубликованные видео. На них десантники вскидывают руки в фашистском приветствии и исполняют гимны франкистской «Голубой дивизии», на стороне Германии воевавшей против СССР. В группах мессенджера WhatsApp обсуждаются свержение правительства и террор против сторонников левых взглядов. Истерию подхватил лидер «Вокса» Сантьяго Абаскаль, призвавший ввести ограничения против коммунистов и атеистов.

В правительстве предпочитают преуменьшать угрозу. Иглесиас назвал это «фантазиями пенсионеров» и прибавил, что они «лишь укрепляют республиканизм». Самоуверенность может сыграть с властью злую шутку. Шаткость правительственной коалиции подтвердило голосование по бюджету, принять который удалось только уступками ряду региональных партий. Популярность «Вокс» выросла до 17 процентов, в случае политического кризиса она сможет создать альянс с правой Народной партией. Опыт таких коалиций уже есть в Мадриде, Андалусии и Мурсии.

Поклонники дуче

Сценарий, при котором крайне правые войдут в правительство, возможен и в Италии. В середине января партия экс-премьера Маттео Ренци «Живая Италия» вышла из правящей коалиции. Кабинету, в котором остались представители Демократической партии и Движения «5 звёзд», удалось получить вотум доверия парламента, но оппозиция отныне имеет перевес в обеих палатах.

В случае досрочных выборов убедительную победу могут одержать две правые партии: «Лига» и «Братья Италии». Последняя провозглашает себя идейной преемницей Итальянского социального движения, основанного в 1946 году фашистом Джорджио Альмиранте. «Братья Италии» скопировали его символику, а лидер партии Джорджия Мелони называет Альмиранте «патриотом и великим человеком».

Идеология организации со слоганом «Бог, семья и отечество» представляет «жгучую смесь» из антииммигрантских выпадов, требований защиты христианской идентичности и выступлений против «китайской экспансии». Под руководством «Братьев» уже находятся две области — Абруцци и Марке, а рейтинг партии вырос с 4 процентов на выборах 2018 года до почти 20 процентов.

Скандалы, связанные с организацией, происходят регулярно. В прошлом году «Братья» торжественно отметили годовщину «Похода на Рим» — событий, приведших к власти Муссолини. В мероприятиях участвовал будущий глава области Марке Франческо Акуароли. Другой активист партии — депутат одного из местных советов Габрио Ваккарин — имеет слабость к фотографированию в фашистской униформе и на фоне портретов Гитлера. «Они сражались во имя страны!» — заявляет он о Муссолини и его приспешниках.

Одним из слагаемых успеха неонацистских сил является перехват у левых многих лозунгов, включая антиглобализм, евроскептицизм и недовольство истеблишментом. Противостоять этому мороку могут только коммунисты, но для этого им нужно вернуть себе статус главных защитников и выразителей интересов трудящихся.

Сергей КОЖЕМЯКИН,
политический обозреватель «Правды».

«Ещё плодоносить способно чрево,

Актуальная история

Так сложилось, что январь стал чёрным месяцем в истории Германии, особенно её левых сил и рабочего класса. В январе 1919 года были зверски убиты вожди Ноябрьской революции 1918 года Карл Либкнехт и Роза Люксембург, а в январе 1933-го Гитлер стал канцлером, и началась фашистская диктатура. Как и почему это произошло?

Не претендуя на всестороннее освещение столь сложного вопроса, выскажем свои некоторые размышления, рассматривая его сквозь призму настоящего.

Двое из одного времени

Как сказал поэт, времена не выбирают, в них живут и умирают. Но каждый, родившийся в то или иное время, выбирает свою судьбу в объективно сложившихся обстоятельствах.

Эрнст Тельман (родился 16 апреля 1886 года) и Адольф Гитлер (родился 20 апреля 1889 года) формировались как личности в одно и то же время. А время было трагичным: Первая мировая война и тяжкие для Германии послевоенные годы — разруха в экономике, голод, казнокрадство и финансовое мошенничество, всеобщее озлобление, массовая преступность и безработица. Что объединяло немцев, так это чувство унижения их национального достоинства кабальными условиями Версальского мирного договора, продиктованного победителями: США, Англией и Францией.

И Тельман, и Гитлер были солдатами Первой мировой войны. Воевали храбро. Оба дважды ранены и удостоены боевых наград. И Тельман, и Гитлер — из народных низов: первый — сын мелкого лавочника, второй — мелкого чиновника. Выбор каждым из них своей политической судьбы состоялся в первые послевоенные годы. Тельман в 1918 году сражался на баррикадах Ноябрьской революции и в 1920 году в составе левого крыла Социал-демократической партии Германии (СДПГ) вступил в Коммунистическую партию Германии (КПГ).

Гитлер в 1919 году вступает в основанную слесарем Дрекслером партию. По его инициативе она с 1920 года и до мая 1945-го именовалась как Национал-социалистическая рабочая партия (НСДАП). С 1921 года Гитлер возглавил её и превратил напоминавший при Дрекслере дискуссионный клуб не более чем в 100 человек, в мощную политическую силу, круто изменившую судьбу не только Германии, но и всего мира.

Таким образом, Эрнст Тельман, будучи патриотом своей страны, выбрал путь убеждённого коммуниста — пролетарского интернационалиста. Гитлер — путь фанатичного фашиста, человеконенавистнического, буржуазного по социальной природе своей, расиста. Случайности в том не было. Идеи, понятия, различного рода социальные учения (а все они имеют классовую основу) существуют до рождения каждого из нас. Познавая окружающую нас действительность не только в границах своей страны, но и всего мира, мы как бы оказываемся перед безграничной витриной этих идей, понятий и учений. Выбирая те или иные из них в качестве ведущих, ценностных для нас, мы тем самым определяем свою жизненную позицию, то есть своё отношение к миру, истории, своему народу и иным народам, ко всему человечеству, к основным формам его существования (экономике, политике, науке, культуре).

Тельман и Гитлер были людьми весьма начитанными. Но читали и штудировали они разные книги.

Почему именно Гитлер стал фюрером Германии

Время подойти к главному вопросу заявленной темы — к основным причинам фашизации сознания немецкого народа. Конечно же, первой из них был «версальский диктат»: астрономическая сумма контрибуции, взимаемой с Германии, — 269 млрд золотых марок, что равно 100 тысячам тонн золота, и территориальные утраты — Эльзас, Лотарингия и др. Этот диктат довёл страну, и в первую очередь немецкий пролетариат, до массовой безработицы, нищеты и голода.

«Версальский диктат» воспринимался громадным большинством немцев, в том числе и рабочими Германии, как историческая несправедливость, что послужило почвой для националистических настроений. От них не были свободны и пролетарские массы. Можно утверждать: на национализме, доведённом до шовинизма, до нацизма, взросли культ Гитлера и вся мифология гитлеризма.

Национализм — испытанное средство маскировки эксплуататорских интересов крупного капитала, финансового прежде всего. Это веками проверенный метод создания в буржуазном обществе иллюзии единства нации перед внешними и внутренними её врагами. Внешние враги были очевидны. Что же касается внутренних, то они в фашистской пропаганде определялись по этническому (евреи, цыгане и славяне, русские в первую очередь) и идеологическому (коммунисты вкупе с социал-демократами) признакам.

Но нужна была ещё генеральная идея, пропаганда которой призвана не только объединить немецкую нацию, но и обеспечить её господство над миром.

И Гитлер не без помощи его высокообразованного окружения (Гесс, Лей, Розенберг, Хаусхофер, др.) нашёл такую идею — создание третьего рейха за счёт завоевания территориального пространства для великой Германии. В первую очередь за счёт покорения России и её расчленения. Труды Ницше, Юнга, Шпенглера, Хаусхофера получили своё новое прочтение в книге Гитлера «Майн Кампф». В ней написано: «Германия должна увеличить свою территорию на Востоке — в основном за счёт России».

Идейные и политические наставники Гитлера были людьми реальной политики. Они достаточно ясно сознавали роль рабочего класса в политической жизни страны. Не понаслышке они знали о росте влияния коммунистов в пролетарской среде. Внимательно анализировали итоги выборов в рейхстаг 6 ноября 1932 года. А они были таковы: нацисты получили 196 мест в рейхстаге, но потеряли 34 места по сравнению с выборами 1 июля того же года, то есть утратили 2 млн голосов; социал-демократы провели 121 депутата (в июле их было 133); за коммунистов проголосовало на три четверти миллиона больше, чем на июльских выборах, и в результате они получили 100 мест (было 89).

Потеря партией Гитлера 2 миллионов голосов была весьма ощутимой, в то время как рост авторитета партии Тельмана в массах стал для всех очевидным. Позиции Гитлера ослабели, рассеялась как дым легенда о непобедимости нацистов. Крупному капиталу нужно было торопиться: коммунисты набирали силу среди рабочих и безработных. Обладавший редкой политической интуицией и волей в достижении поставленной цели, Адольф Гитлер спешил ускорить события в свою пользу.

Правые силы Германии — в первую очередь, крупные финансовые и промышленные магнаты, националисты всех мастей (не только нацисты), военные (практически весь генералитет и офицерство) и, не в последнем счёте, одурманенные националистическим угаром мелкие собственники — филистеры, пролетарии, в основном из безработных, и крестьяне — все они желали падения Веймарской республики, связывая её с национальным позором немцев — кабальным Версальским договором. Все они желали создания сильной авторитарной Германии, внутренняя политика которой заключалась бы в том, чтобы покончить с «демократической ерундой», а внешняя — в том, чтобы отменить условия Версальского договора, воссоздать великую армию и вернуть стране при помощи военной силы «её место под солнцем».

Эти же цели преследовал и Гитлер, но он был готов идти дальше — к завоеванию фашизированной Германией мирового господства, установлению во имя этого рабства XX века, о чём скажем позже. Но, в отличие от всех правых сил, он имел влияние на массы и пользовался их поддержкой, несмотря на ослабление своих позиций по итогам выборов в рейхстаге в ноябре 1932 года.

…30 января 1933 года президент Гинденбург назначил Гитлера канцлером Германии. Путь к установлению в стране нацистской тирании был свободен. Можно сказать, что решающее большинство немцев поддержали фашистский диктат, не нарушая Веймарской Конституции. Никто тогда не мог представить полный политический портрет Гитлера, за исключением одного человека — Рудольфа Гесса. Не случайно именно Гитлера ознакомил он со своим эссе «Что должен представлять собой человек, которому суждено вернуть Германии её прошлое величие?». Эссе взволновало фюрера нацистской партии. Принцип фюрера был закреплён в её уставе в 1921 году. Особенно сильное впечатление произвёл на Гитлера политический портрет правителя Германии. Воспроизведём его.

«Когда от бывшего правительства не останется и следа, новую власть сможет установить лишь человек, вышедший из недр народа… Чем глубже корни диктатора в широких массах, тем лучше он понимает, как обходиться с ними в психологическом плане. **Чем больше будут доверять ему рабочие, тем больше сторонников завоюет он среди этих наиболее энергичных слоёв населения** (выделение наше. — **Ю.Б.**). Сам же он с массами ничего общего иметь не будет, поскольку, как любой великий деятель, он — прежде всего личность… В случае необходимости он не содрогнётся перед кровопролитием. Серьёзные вопросы всегда решаются кровью и железом… Для достижения своей цели он готов пожертвовать самыми близкими друзьями… Законодатель обязан обладать неумолимой решительностью и твёрдостью… Если понадобится, он должен топтать их… солдатскими сапогами».

Когда Гитлер читал эти строки, он ещё полностью не соответствовал представленному Гессом портрету великого политика. Но он страстно желал стать в полной мере похожим на этот портрет. И он стал соответствовать данному портрету, вплоть до каждой его детали. Он превзошёл его. Превзошёл по лицемерию и лжи. Они заполнили его внутренний мир, стали его сущностью. Гитлер, равно как и его подручные, лицемерил и лгал самому себе. Ложь и лицемерие были его правдой.

На память приходит сцена, описанная Л. Гинзбургом в его книге «Потусторонние встречи. Из мюнхенской тетради». (М., 1969.) Суть сцены в следующем: Гитлер и Гиммлер с немецкой педантичностью обсуждают рацион для заключённых в концлагере: достаточно ли будет одного яйца в день и удовлетворят ли заключённых ежедневно предназначенные им нормы мяса, молока, масла и т.д. Они лгали друг другу, самим себе без зазрения совести.

Именно такой фюрер (принцип фюрера был узаконен в 1934 году) необходим крупному капиталу Германии. В обстановке обострения экономического кризиса, когда всё более зримыми становились предпосылки социальной революции, германскому империализму нужна была смена парламентской формы буржуазной власти террористической её формой. Из всех реакционных идейных течений и политических движений, существовавших в рассматриваемое время, наиболее подходящим для германского империализма оказался фашизм. По расчётам империалистических стратегов, он мог решить двуединую задачу: удушить в зародыше пролетарскую революцию и установить мировое господство империализма Германии.

Время подтвердило верность характеристики фашистской диктатуры, что была дана на XIII пленуме Исполнительного комитета Коммунистического Интернационала (ИККИ): «Открытая террористическая диктатура наиболее реакционных, наиболее шовинистических и наиболее империалистических элементов финансового капитала». Финансовый капитал и сегодня правит бал во всех сферах жизни буржуазного общества. Реакционных империалистических элементов у него — хоть отбавляй.

Нацистский социализм и ультраимпериализм Каутского — Гильфердинга

Заметим, что к открытой террористической диктатуре гитлеровцы шли обходным путём, заигрывая с рабочим классом и мелкой буржуазией. Их пропаганда была в немалой степени изобретательной и спекулятивной. Для иллюстрации сказанного приведём два фрагмента выступления Гитлера перед рабочими, среди которых многие уже влачили нищенское существование, будучи безработными. Немало сочувствовало коммунистам. Шёл голодный 1929 год.

Гитлер начал свою речь интригующе: «Что такое интернационал? Кто должен быть интернационалистом? Конечно, немецкий рабочий. Он должен быть «братом» китайского кули, малайского пароходного кочегара, неграмотного русского сплавщика леса: все эти люди, видите ли, ближе ему, чем его немецкий работодатель. Дорогие друзья, не возражайте, вам действительно десятки лет рассказывали эти басни, и вы верили им. На самом же деле существует один-единственный интернационал, да и то только потому, что он построен именно на национальной основе, — это интернационал еврейских биржевиков, их диктатуры».

Обратим внимание на стиль речи. Он наступательный, полемический, с вызовом коммунистам: «Кто должен быть интернационалистом?» Примечательно, что оратор не называет ни одной профессии, требующей высокой квалификации (токарь, наладчик, машинист), да и география у него не случайно весьма далёкая от Германии (Китай, Малайя, Сибирь). Немецкого капиталиста называет работодателем-благодетелем. Кульминация данного фрагмента гитлеровского выступления заключена в его конце: в упоминании об интернационале еврейских биржевиков (запоминаются последние слова, к тому же ассоциируемые с биржей труда для безработных). В данном случае Гитлером используется любимый им приём под названием «дипломатия сильных слов». Начал с интернационала и завершил речь интернационалом, но сколь изощрённой была его ложь.

Речь фюрера нацистов, как правило, образна, метафорична: «Если бы шестьдесят миллионов обладали хотя бы только волей и национальным фанатизмом, оружие явилось бы из-под земли, из вашего сжатого кулака». Здесь мы видим прямое обращение к оскорблённому чувству национального достоинства немцев (никто из них не забыл Версаль). Речь Гитлера всегда была пафосно обвинительной. Как вспоминает известный социал-демократ К. Гейден, «указательный палец оратора, словно хищная птица, устремляется на слушателей, каждый из них чувствует себя ответственным за жизнь немецкой нации».

И в то же время он выглядел свойским парнем, человеком с улицы: «При желании умел приноровиться к каждому и вёл себя с ним так, что тот принимал его за своего». Фашистская пропаганда была далеко не всегда столь примитивной и грубой, какой она представлялась советскому человеку с киноэкрана и в печати. Она преимущественно велась опытными и сильными ораторами, владевшими искусством оболванивания масс, доверчивых, наивных, неискушённых в политике людей. На них действовал и нацистский примитив, которого тоже было с избытком.

Геббельс — фюрер гитлеровской пропаганды — хорошо знал своё дело: отравление патриотического чувства честного обывателя ядом национализма. Это он разработал основные принципы формирования фашистского сознания: простота выражений, побольше простых лозунгов типа «Германия — превыше всего», агрессивность тона (всегда только нападать), врагов называть сразу и повторы, повторы, повторы. Отдельно выделим героизацию насилия, доведённую до изуверской эстетизации. Всё это в полной мере выражалось в отношении к нашей стране. Как пример тому может служить маршевая песня — гимн «Гитлерюгенда». Её автор — фюрер немецкой молодёжи Бальфур фон Ширах.

Дрожат одряхлевшие кости
Земли перед боем святым,
Сомненья и робость отбросьте!
На приступ!
И мы победим!

Припев:

По прошлому прочь ностальгию!
Мы вдребезги мир разобьём!
Сегодня мы взяли Россию!
А завтра всю землю возьмём!..

Нет жертвы, что нас остановит,

❑ **Э. Тельман.** *1923 г.*

И мы за ценой не стоим,
Россию мы выкупим кровью,
И кто не за нас, те — враги.

Так пусть обыватели лают.
Нам слушать их бредни смешно!
Пускай континенты пылают,
А мы победим всё равно!

Но пропаганда насилия не была лобовой. Она велась с хорошим знанием психологических механизмов внушения. В частности, об этом свидетельствует секретное выступление Гитлера перед представителями немецкой прессы (ноябрь 1938 года). Вот извлечение из него: «Сила обстоятельств была причиной того, что я многие годы говорил только о мире, но затем появилась необходимость постепенно психологически перестроить немецкий народ и не спеша внушить ему, что существуют дела, которые, если их не разрешить мирными средствами, надо разрешить с помощью силы. Но для этого было необязательно пропагандировать насилие как таковое. Потребовалось освещать для немецкого народа определённые внешнеполитические события таким образом, чтобы его внутренний голос постепенно сам стал взывать к насилию».

Немецкие рабочие долгое время не могли разглядеть своих врагов в нацистах. В их сердцах находили отклик патриотические и демагогические речи пропагандистов НСДАП. Ожесточённые от отчаяния — от безработицы и нищеты, — они готовы были искать врагов в «жирных котах», как называли нацистские ораторы владельцев универсальных универмагов, витрины которых рекламировали изобилие продуктов питания, недоступных для живущих впроголодь немцев.

К тому же программа гитлеровской партии многими своими демагогическими положениями отвечала настроениям немецких пролетариев. Например, они всей душой принимали такие требования программы нацистов, как отмена нетрудовых доходов, делёж прибыли крупных промышленных предприятий с государством, ликвидация земельной ренты и спекуляции землёй, введение в закон смертной казни изменникам, ростовщикам и спекулянтам, передача универмагов в общественную собственность и в аренду мелким торговцам по низкой цене. Также многим в рабочей среде весьма импонировало соединение в партии Гитлера национализма и социализма. Если национализм, принимаемый большинством за патриотизм, был популярен благодаря Версалю, то социализм — благодаря небывалому кризису и примеру пролетарского Октября в России.

Лишь рабочие с развитым классовым сознанием понимали, что в гитлеровском социализме не было, по выражению Сталина, и атома социализма. То же самое можно сказать и о национализме — не было и не могло быть в нём и грана патриотизма. Но развитым пролетарским сознанием обладало явное меньшинство рабочих Германии, большинство их, увы, находилось во власти мелкобуржуазного сознания. Именно оно, это большинство, с наивным доверием, по невежеству, приняло гитлеровский лозунг «Социализм без гражданской войны». Для чего, по фюреру нацистов, необходимо единство нации и никакой классовой борьбы. И данному обману верили, верили фанатично…

Игра на термине «социализм», на его притягательной силе для рабочих, выдвижение — наряду с этим термином — примата их национальной принадлежности, то есть социализм для избранной расы господ — нации немцев, — вот что в конце концов позволило Гитлеру одурачить народ Гёте, Вагнера, Гегеля, Гейне, Бетховена и Баха. Как говорил писатель Юлиан Семёнов, Гитлеру удалось разыграть низменную карту — возложить вину за то, что в стране нет хлеба и маргарина, на евреев и коммунистов. И ведь ему поверили. Нет, не все, но большинство, одурманенное национализмом.

Писатель высказал и другую мысль, весьма актуальную сегодня: «Доктрина национал-социализма рассчитана на лентяев. На людей слабых и малообразованных, склонных находить простые ответы на сложные вопросы социальной жизни. Таких оказалось, увы, большинство. Именно оно с восторгом откликнулось на первомайскую речь Гитлера, когда он ещё только крался к власти. Он вещал на митингах в 60, в 100 тысяч человек: «Германский народ должен вновь себя познать. Миллионы людей, расколотые на разные профессии и искусственные классы (выделение наше. — **Ю.Б.**), обуреваемые сословными предрассудками и классовым бе-зумием и разучившиеся понимать друг друга, должны вновь найти путь к взаимному пониманию».

Рабочий класс Германии жестоко поплатился за своё невежество: он не только возвёл человека с пещерной философией на пьедестал высшей власти, но и в большинстве своём (да, опять в большинстве) принял её и следовал ей. Для пролетариев, ставших солдатами третьего (фашистского) рейха в полном соответствии с «народной философией» Гитлера, германцы являлись «высшей человеческой расой на земле». Это было кредо гитлеровского социализма — социализма только для немцев. Расовый социализм, в котором (ещё раз повторим слова Сталина) нет и атома социализма.

Социализм без гражданской войны, то есть без классовой борьбы между пролетариатом и буржуазией, не был открытием Гитлера. Начало распространению данного тезиса в германском обществе положили идеологи немецкой социал-демократии в конце XIX — начале XX века: Бернштейн, Каутский, Гильфердинг. Они и проложили дорогу германскому фашизму через так называемый гуманный социализм, парламентский социализм с «чистой» демократией.

Каутский и Гильфердинг в противовес ленинской теории империализма разработали и пропагандировали свою теорию ультраимпериализма, согласно которой исчезает неравномерность капиталистического развития в разных странах. Исчезает и конкуренция не на жизнь, а на смерть между монополиями. Все они сливаются в гигантскую сверхмонополию, следствием чего явится ликвидация противоречия между трудом и капиталом. Классовая борьба прекращается — формируется общество без классов. Наступает эра «чистой» демократии со стерильной парламентской борьбой.

Ещё К. Маркс и Ф. Энгельс предупреждали немецких социал-демократов об опасности парламентского кретинизма, но всё оказалось тщетным. Именно упомянутый кретинизм довёл Германию до фашизма. Можно сказать, путём буржуазной демократии Гитлер пришёл к власти. Империалистический капитал сделал ставку на его партию, дабы остановить назревавшую пролетарскую революцию.

Что до социалистов и социал-демократов, то они в 60—70-е годы XX века перевели свои партии на рельсы либерализма в угоду финансовому капиталу. Возможен ли рецидив фашизма в нынешнем империалистическом мире? Думается, что это вопрос риторический.

В результате отказа руководства Социал-демократической партии Германии осудить социал-шовинизм II Интернационала он, этот социал-шовинизм, появился в новом обличье — национал-социализма гитлеровской партии. Именно это послужило причиной попустительству фашизму со стороны «вождей» СДПГ.

Пролетарский вождь Эрнст Тельман

Гитлеру и его идеологам оставалось пустить в ход испытанную технологию социальной демагогии — обещать каждому своё и быть, о чём ещё скажем, для каждого своим. Удалось пропагандой «бескровного» социализма обмануть многих, и прежде всего многих из рабочей среды.

Поразительно точное объяснение этому дал Эрнст Тельман. Он одним из первых, если не первый, ещё в январе 1924 года писал: «У Германии появился смертельный враг; имя его национал-социализм. Он одет в рабочую робу и говорит корявым языком улиц. Он прост, сердечен, в меру сентиментален, в меру суров. Он романтичен и прагматичен. Он истинный немец… Только что перед всем миром была разыграна трагедия русской гражданской войны, но господин Гитлер обещает бескровный социализм, — немецкий бескровный социализм, — а такой штуки у нас ещё не пробовали. Скажу вам так, товарищи: если такой социализм возможен, то лишь в будущем. А пока я скажу вам — что произойдёт: социализм господина Гитлера не будет бескровным, и немецкая кровь прольётся на фронтах новой мировой войны».

Пророческое предупреждение. На это способен человек, видящий лицемерие, прикрываемое высокими словами, и знающий цену обмана доверчивых и простодушных. Иными словами, обладающий умением разглядеть коварство и вероломство торгующих популярными идеями социализма и защиты отечества и превращающих их в разменную монету. Что послужило основой для выработки у Эрнста Тельмана такой способности и такого умения?

Думается, что это прежде всего природный дар наблюдательности и многолетняя жизнь среди немецких пролетариев не в роли стороннего наблюдателя, а будучи сам пролетарием. Он в 16 лет вступил в СДПГ (Компартии Германии ещё не было) и насмотрелся на её пропагандистов, нёсших в массы идею классового мира. Эрнст, работая портовым грузчиком, помощником кочегара, транспортным рабочим, а в годы безработицы — носильщиком и подёнщиком, пропитался протестным настроением живущих продажей своей рабочей силы. Это коренным образом отличало его от Адольфа Гитлера, который в молодости согласен был вести полуголодную жизнь свободного художника (будучи не принят в соответствующие учебные заведения изобразительного искусства), лишь бы не заниматься физическим трудом. Его он считал унизительным для своей исключительной личности.

Дар наблюдательности сочетался у Тельмана с даром человека революционного действия, организатора массовых акций. В юношеские годы он стал уже одним из организаторов молодёжного профсоюзного движения в Германии, в 26 лет возглавил Общегерманский профсоюз транспортных рабочих. В 1918-м, когда ему шёл 33-й год, он с присущей ему революционной энергией принял участие в Ноябрьской революции и уже в который раз (!) убедился в предательской роли вождей германской социал-демократии.

Через три года после вступления в ряды молодой Коммунистической партии Германии, в 1923 году, Эрнст Тельман руководит Гамбургским восстанием. И в том же году Адольф Гитлер устраивает пивной путч в Мюнхене.

Один — Э. Тельман — борется за власть человека труда, другой — А. Гитлер — за власть человека по имени Гитлер. Между ними пропасть: первый связывает свою судьбу с Трудом, второй — с Капиталом.

Как сказали бы сейчас, Эрнст Тельман стал культовой фигурой среди рабочих и коммунистов Германии. Естественным было его избрание заместителем Председателя ЦК КПГ в 1924 году. В том же году он был избран депутатом рейхстага и был им до 1933 года.

С юности усиленно, можно сказать, со страстью Эрнст Тельман занимался самообразованием: штудировал труды классиков марксизма-ленинизма и проходил суровую школу приложения полученных знаний к быстро менявшейся действительности. Эту школу с полным правом назовём школой живой диалектики. Тельман на III конгрессе Коминтерна (1921 года) слышал Ленина. В 1924-м он был избран членом Президиума ИККИ и до ареста в 1933 году был на всех пленумах и конгрессах Коминтерна. Часто в рабочем порядке общался со Сталиным.

Эрнст Тельман являет собой первого крупного пролетарского вождя новой формации — из рабочих-интеллигентов.

Таких, как Тельман, с появлением в послевоенное время на Западе «золотого миллиарда» становится всё меньше и меньше. Транснациональные корпорации за счёт нещадной эксплуатации народов и ресурсов Африки, Азии, Латинской Америки, а с 1991 года — России и всех бывших союзных республик получили возможность обеспечить для трудящихся масс стран «золотого миллиарда» значительно более льготные условия социальной жизни, чем у их собратьев в «третьем мире».

Это стало основой и для еврокоммунизма, чьи метастазы до сих пор сохранились в сознании людей труда ведущих стран капитала. Речь идёт не о рабочих, получающих хорошую зарплату, а о рабочих, получающих очень хорошую зарплату, образующих слой рабочей аристократии, разделяющих оппортунистическую идеологию, предавших свой класс и считающих себя «средним классом».

Но положение начало неуклонно меняться с развалом СССР и прекращением действия примера реального социализма. Начала сворачиваться социально ориентированная политика под напором массовой миграции. Кризис буржуазного общества обостряется. Настроения наёмных трудящихся радикализируются. Пролетарии типа Тельмана в ближайшем будущем перестанут быть редкостью.

Но нельзя забывать и того, что капитал держит на цепи их антиподов — нелюдей типа Гитлера.

которое вынашивало гада»

(Б. Брехт)

Сталин: «Нужно решительно поддержать Тельмана»

Надеемся, что даже краткое изложение политической биографии Эрнста Тельмана говорит о рабочем классе Германии как о классе, достойном уважения, коль он был способен выдвинуть из своей среды такого политического вождя, как Тельман. Он навсегда останется в нашей памяти и памяти наших потомков с крепко сбитой фигурой гамбургского докера, с согнутой в локте правой рукой и крепко сжатым кулаком — «Рот фронт!»

Его знали и любили не только в широкой рабочей среде, но и в среде антифашистской интеллигенции — такие виднейшие её представители, как Бертольд Брехт, Иоганес Роберт Бехер, Анна Зегерс, Эрнст Буш, Лион Фейхтвангер…

Тельман был именно пролетарским вождём, на дух не переносившим ни соглашательства с буржуазной властью под видом вынужденных, так сказать, компромиссов с ней, ни псевдореволюционности левачества. На непримиримой борьбе с последним стоит остановиться особо, так как от её исхода зависела судьба Компартии Германии.

Тельману очень нелегко было вести эту борьбу: его противников — Маслова и Рут Фишер, захвативших руководство в КПГ, поддерживали ряд видных представителей ИККИ, и в их числе некоторое время и Сталин. В уникальной книге-исследовании «Политбюро ЦК РКП(б) — ВКП(б) и Коминтерн. 1919—1943. Документы» (М., 2004) представлена драма противостояния Тельмана с его идейными противниками.

Читаем:

«Документ №137

Из протокола №61 заседания Политбюро ЦК РКП(б) 10 января 1924 г.

Слушали: 13. О деле Маслова

Постановили: а) Принять к сведению единогласное постановление комиссии Коминтерна и ЦК РКП, оправдавшей т. Маслова по обвинению в политической неблагонадёжности.

б) Согласиться с мнением большинства комиссии Коминтерна и ЦК РКП(б) по вопросу о возвращении т. Маслова на работу в Германию.

Примечание

Вопрос об обвинении А. Маслова (И. Череминского) в политической неблагонадёжности… призвана была решить специальная комиссия Политбюро ЦК РКП(б), возглавляемая Сталиным… Сталин считал германских леваков людьми, которые могут лучше работать в руководстве КПГ, чем Брандлер и Тальгеймер, которые повинны-де в серьёзных правооппортунистических ошибках (в последнем Сталин был прав. — **Ю.Б.**)… Сталин считал, что Маслов может быть руководителем… КПГ…»

Каково это всё было пережить Тельману, не сдавая своих позиций: А. Маслов и Р. Фишер опасны для КПГ.

Из документа №143 явствует, что руководство РКП(б) и Коминтерна «фактически поддержало ультралевых в КПГ, считавших, что главной причиной поражения выступления в Германии была политика «правооппортунистических вождей». ИККИ и Политбюро ЦК ВКП(б) приняли меры для замены руководства ЦК КПГ. Во главе партии германских коммунистов оказались Р. Фишер — А. Маслов и др., которые оценивались руководством ИККИ и Политбюро РКП(б) как «глубоко преданные рабочим» и способные повести партию вперёд. Руководители ИККИ согласились с оптимистической оценкой положения в Германии Иосипом (псевдоним Г. Брандлера) — **якобы оно стабилизируется** (выделение наше. — **Ю.Б.**), тогда как с иронией отнеслись к оценке соотношения сил Тельмана и Гуко.

Последние, смеем полагать, вели речь об обострении кризиса — экономического и политического, об усилении позиций нацистов в массах, об опасности для КПГ и страны политики ультралевых: нацисты только и ждут неподготовленных, преждевременных выступлений коммунистов, чтобы использовать их для установления фашистской диктатуры по заказу крупного капитала.

Подумать только, в это время ультралевое руководство ЦК КПГ во главе с Масловым и Фишер поддерживало лозунг выхода революционно настроенных рабочих из профсоюзов, что вело к углублению раскола в партии и рабочем классе, к изоляции компартии от масс — массового профсоюзного движения (?!). Позиции КПГ стали резко ослабевать в рабочем движении Германии.

Отрезвление советского партийного руководства наступило в начале 1925 года. В феврале «Правда» опубликовала беседу Сталина с Я. Герцогом под заголовком «О перспективах КПГ и о большевизации». В ней говорилось об условиях большевизации КПГ, главным в ряду которых стояла задача отвоёвывания у социал-демократов большинства рабочего класса на основе повседневной борьбы рабочего класса за его ближайшие требования. Как видно, линия Тельмана пробила себе дорогу. История выдвигает его на роль лидера германских коммунистов.

Читаем далее документы Политбюро ВКП(б) и Коминтерна.

«Документ №193

Шифрограмма И.В. Сталина в ЦК РКП(б)… Сочи 23 июля 1925 г.

…Если действительно существует рабочая группа Тельмана, надо взяться за неё вплотную и держать курс на неё… Так как Рут Фишер портит и разлагает германскую компартию, то ИККИ не имеет права щадить её, он должен поставить себе задачей полное её разоблачение.

Документ №194

Письмо И.В. Сталина Н.И. Бухарину о необходимости замены руководства КПГ. Сочи 25 июля 1925 г.

…Нужно решительно поддержать Тельмана в его борьбе против Рут и обеспечить ему победу».

…Вернёмся к тому, что говорил Тельман о Гитлере и гитлеризме в 1924 году: «Социализм господина Гитлера не будет бескровным, и немецкая кровь прольётся на фронтах новой мировой войны». От этой мысли вождь германских коммунистов не отступал все последующие годы. В мае 1932 года он выступил с большим докладом на заседании Президиума ИККИ. В нём он сформулировал в качестве главной задачу «завоевания большинства рабочего класса на сторону КПГ» путём развёртывания активной работы в массах, и в первую очередь через профсоюзы.

Данный урок Тельмана — интернациональный урок для всех компартий, включая, конечно же, и КПРФ. Он извлечён из ленинского положения, изложенного в «Детской болезни «левизны» в коммунизме». Напомню его: «Нет сомнения, господа «вожди» оппортунизма прибегнут ко всяческим проделкам буржуазной дипломатии, к помощи буржуазных правительств, попов, полиции, суда, чтобы не допустить коммунистов в профсоюзы, всячески вытеснить их оттуда, сделать им работу внутри профсоюзов возможно более неприятной, оскорблять, преследовать их. Надо уметь противостоять всему этому, пойти на все и всяческие жертвы, хитрости, нелегальные приёмы, умолчания, скрытие правды, лишь бы проникнуть в профсоюзы, остаться в них, вести в них во что бы то ни стало коммунистическую работу» (выделение наше. — **Ю.Б.**).

3 марта 1933 года, за два дня до выборов в рейхстаг, Тельман был арестован. Но успел, как и вся КПГ, совершить подвиг. Выборы 5 марта состоялись, когда Гитлер уже стал канцлером Германии… Нацистам было всё дозволено: разгромлена штаб-квартира ЦК КПГ, закрыты все её издания, арестовано более четырёх тысяч коммунистов-активистов, арестован лидер партии, избиты многие её агитаторы и пропагандисты.

Коммунистам запрещено проводить собрания. Избиратели оказались под давлением страха насилия над ними — 400 тысяч штурмовиков НСДАП бесчинствовали по всей стране. И в этих-то условиях начавшегося тотального террора КПГ провела в рейхстаг 81 депутата (в ноябре 1932 года их было 100). Это ли не подвиг!.. Он был вызовом торжествовавшему нацизму.

Гитлер 11 лет не решался вынести смертный приговор Тельману. Десять лет он находился в тюрьме, но дважды в неделю по 8 часов ему было разрешено встречаться с женой наедине. Она не подвергалась досмотру. Очевидно, Гитлер рассчитывал на то, что столь льготное тюремное заключение духовно надломит Тельмана: о том, как жестоко обходились с его единомышленниками, он не мог не знать. Думается, что расчёт был и на его дискредитацию в глазах рабочих и сподвижников. Но не случилось ни того, ни другого.

В 1944 году Тельман побывал в разных тюрьмах. В августе 1944 года по личному указанию Гитлера он был доставлен в Бухенвальд и 18 августа убит.

Фашизация Германии — урок для мира

Поединок Эрнста Тельмана и Адольфа Гитлера не окончен. Он продолжается и после их смерти. Фашизация германского общества, а стало быть, и его большинства — рабочего класса не узконациональна, то есть не является уделом только Германии. Её рецидив может случиться в любой стране империалистического мира. И в первую очередь — в той, где олигархический финансовый капитал стоит перед неизбежностью сохранить свою диктатуру путём массового политического террора, чтобы остановить смертельную для него угрозу социальных потрясений, вплоть до революционных. Убедительным примером тому может служить государственный переворот, осуществлённый генералом Пиночетом в 1979 году в Чили.

Итак, нацификация, или фашизация, сознания рабочих неотделима от её внедрения во все формы общественного сознания: в политику, экономику, мораль, культуру (литературу и искусство) и, наконец, в быт и нравы. В Германии 30-х годов минувшего века это внедрение происходило, в ряду прочего (давление страхом перед безработицей и террором), и в мягкой форме социальной иллюзии, что социализм по воле фюрера пришёл на немецкую землю.

Небольшой экскурс в историю. Нацистское правительство Гитлера, чтобы усыпить бдительность рабочих, перед тем как нанести удар по рабочему движению, объявило 1 мая 1933 года национальным праздником — днём национального труда (читайте: национального единения). Выступая 1 мая перед 100 тысячами рабочих, собравшихся на демонстрацию, Гитлер бросил лозунг: «Почитайте труд и уважайте рабочих!» Тогда же он обещал, что день 1 мая будет на протяжении веков.

…На следующий день, 2 мая, центры профсоюзов были закрыты, их фонды конфискованы, сами профсоюзы запрещены, а руководители арестованы. И это при том, что они заявили о своём согласии добровольно сотрудничать с нацистским режимом. Вместо профсоюзов Гитлер учредил «Немецкий трудовой фронт» во главе с его фюрером — доктором Робертом Леем. К тому же Гитлер издал декрет, по которому соблюдение «трудового мира» возлагалось на «доверенных уполномоченных по труду», которых назначал сам фюрер.

По существу, декрет объявлял забастовки незаконными, поскольку решениям доверенных лиц придавалась сила закона. Лей в свою очередь обещал «вернуть абсолютное господство на предприятии его естественному руководителю, то есть работодателю», — капиталисту. Всем стало ясно, кто «хозяин дома».

Началось давление всей грубой силой фашистского государства. И через два года, в 1935 году, Лей на весь мир объявил, что в Германии уже де-факто отсутствует классовая борьба, и начал усиленно строить «немецкий социализм» при набиравшей обороты военной машине. А позже, когда почти вся Европа лежала у ног третьего рейха, гитлеровское государство давало существенные добавки к семейному бюджету только верным фюреру немецким пролетариям. Лей добивался повышения их зарплаты. Его усилиями возводились кварталы новостроек в рабочих районах, рабочих стали посылать в отпуск за границу, обеспечивать им бесплатные образование и медицину.

О том, что всё это достигалось нещадной эксплуатацией собратьев по классу в покорённых странах да рабским трудом заключённых концлагерей — об этом большинство немцев не желали думать. Вот, скажем, как в далёких от нас 60-х годах минувшего века бывшая работница одного из заводов гигантского концерна вспоминала о 30-х годах в Германии: «Мы жили тогда, как в раю. Отец получил новенький «Фольксваген». Мы переехали в большую квартиру, где у нас с сестрой была своя комната с балконом, на котором сестра развела настоящий цветник из карликовых роз… Мама каждый вечер перед сном крестилась на портрет фюрера, висевший у нас над радиоприёмником. А просыпаясь по утрам, мы улыбались нашему рабочему вождю, фотографию которого принёс с завода отец. Как мы его любили!»

А вот как рабочий вождь Роберт Лей в пылу откровения писал Альбрехту Хаусхоферу (апрель 1935 г.): «Я занимаюсь скучной работой — внушаю недоумкам, что они соль земли, раса господ, будущие властелины мира! Наши такие же тупицы, как остальные. Главное было дать им работу… Наш рабочий, пока он работает, внушаем и управляем, как прыщеватый подросток. Он наденет военную форму, даже не заметив, будучи уверен, что его переставили на другое место на конвейере общенационального труда». (Цит. по: Елена Сьянова. «Гитлер-директория», М. 2014).

Начиная с главного фюрера — Адольфа Гитлера, вся фашистская верхушка с пренебрежением относилась к трудящейся массе. Но без завоевания её на свою сторону, без обработки её сознания в нацистском духе вся изуверская доктрина утверждения мирового господства имперской Германии пошла бы прахом, что, безусловно, понимали все бонзы третьего рейха. Иллюзия превосходства «социализма по-немецки» над советским социализмом, по расчётам идеологов нацизма, обеспечивала идейное и духовное превосходство немца-рабочего над советским «рабочим-унтерменшем».

Манипулирование общественным сознанием находилось в гитлеровской Германии на уровне ничуть не ниже, чем, скажем, на современном Западе да и в России. Технология этого сегодняшнего манипулирования заимствована у Гесса, Геббельса, Лея и, не в последнюю очередь, у Гитлера.

Надо признать, что последний преуспел в освобождении сознания большинства трудящихся немцев (читайте: пролетариев) от «химеры, именуемой совестью» и уж тем более — от пролетарского интернационализма. Для этого нужно было «взбесить в человеке собственника». Бюргерская, мелкобуржуазная психология, не без стараний немецкой социал-демократии, призывавшей к социальному миру, проникла и в пролетарскую массу.

…Дымились печи концлагерей. В них были налажены

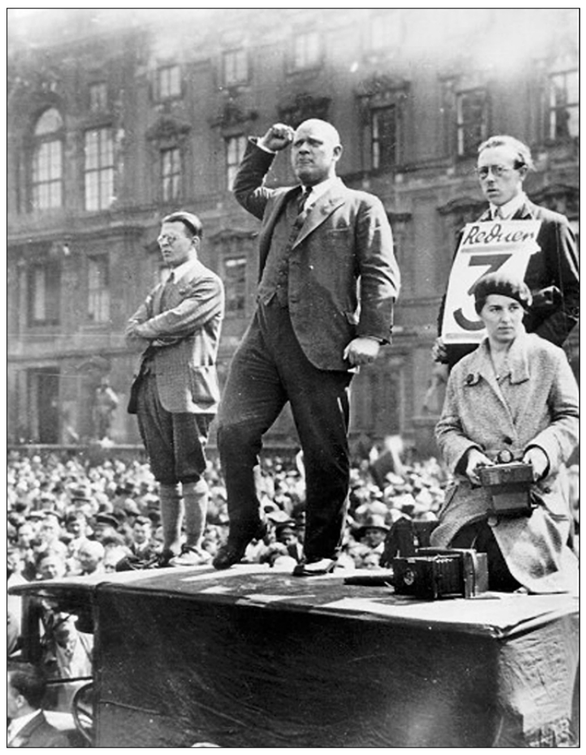

❑ **Выступление Э. Тельмана в ходе избирательной кампании 1932 года.**

умерщвление людей и высокотехнологичная переработка трупов: кости перемалывали в муку, что использовалась в качестве удобрений в фермерских хозяйствах; кожа шла на изготовление галантерейных изделий, волосы — на парики и т.д. Люди, взрослые и дети, уподоблялись подопытным животным в научных лабораториях.

Знали ли об этом немцы? Знали, не могли не знать. Но это лично их не касалось. Они, как им казалось, жили тогда, в 1930-е годы, как в раю. Речь идёт, конечно же, о доказавших свою верность фюреру.

Антифашистская борьба в гитлеровском рейхе

Не первый раз говорится о большинстве верноподданных нацистского государства. Пора сказать и о меньшинстве. Оно не было единым по социальному составу. Да и большинство в нём составляли пролетарии из скрывавших свои взгляды коммунистов и социал-демократов. Многие из последних осознали, что тактика и стратегия руководства социал-демократической партии обеспечила приход Гитлера к власти. Пытаясь выторговать себе место в нацистской системе, это трусливое руководство готово было легализовать фашистскую диктатуру.

«Форвертс» — главная газета СДПГ — 31 января 1933 года приветствовала приход к власти правительства Гитлера как конституционного правительства. Социал-демократическая фракция на первом заседании нового фашистского рейхстага после декларации Гитлера полностью присоединилась к его внешнеполитической программе. Ряд видных аппаратных работников СДПГ выступил с осуждением своих товарищей по партии, эмигрировавших за границу, за то, что те подвергали жёсткой критике гитлеровский режим и называли его фашистским.

Прозрение пришло к рядовым социал-демократам. Многие из них осознавали необходимость единства действий с коммунистами, необходимость организации антифашистского фронта. Но создать его в условиях террористической диктатуры было невозможно.

Недовольство посетило и крестьян-бедняков, лишившихся кормильцев: война пожирала людей. Обманутыми Гитлером оказались и мелкие буржуа, бывшие его главной опорой, когда он крался к власти. Они ждали обещанного передела в их пользу собственности помещиков и владельцев крупных универмагов. Первые месяцы после прихода фюрера к власти кое-что им перепало в сфере торговли, но не более того. Монополистический капитал всех подмял под себя. Всем стало ясно, кто в доме хозяин. К концу войны началось массовое разорение мелких собственников, обнищание пролетариев.

Недовольство гитлеровским режимом дошло и до исконно твёрдой опоры власти в Германии — высшего офицерства и генералитета. Достаточно обратиться к истории антигитлеровского заговора, чтобы убедиться в этом. 20 июля 1944 года взрывное устройство, предназначенное для убийства Гитлера, сработало, но цель не была достигнута: Гитлер остался жив. Последовали аресты и скорый суд. Были приговорены к смертной казни через повешение: возглавлявший заговор полковник штаба армии резерва фон Штауфенберг, генералы Бек и Остер, фельдмаршал фон Вицлебен и ряд высших офицеров. Немало было сочувствовавших им в офицерской среде да и среди генералов.

Выделим главное: организатором антифашистской борьбы явилась Компартия Германии. Коммунисты, работая в подполье, всегда знали, что они, как говорится, ходят по лезвию ножа, находясь между жизнью и смертью. Осуществлять подпольную деятельность в какой-либо политической или общественной организации было практически невозможно: в рейхе были запрещены профсоюзы и все политические партии, кроме НСДАП. Практика всеобщего доносительства и слежки, система фюрерства, от малых местных фюреров до фюрера германской нации — Гитлера, делала каждого немца потенциальным осведомителем, агентом гестапо. Коммунисты имели единственную возможность для осуществления своей тайной работы: внедриться в национальный Трудовой фронт Роберта Лея. И они делали это, рискуя жизнью.

Примером незримого каждодневного героизма, который его носителями воспринимался как будничная работа, безусловно, может служить десятилетняя история (1933—1943 годы) «Красной капеллы». Она была глубоко законспирирована, объединяла около 100 человек, добывавших сверхценную информацию для Москвы. Возглавляли её истинные интеллигенты Германии: Шульце Бойзен — работник министерства авиации, Арвид Харнак — юрист, Херштадт — журналист (единственный, оставшийся в живых).

Антифашистская борьба Компартии Германии и честных немцев, в том числе и освободившихся от нацистского дурмана, — отдельная тема, давно ждущая своего раскрытия в нашей партийной печати.

Что предвидел Крупп

Существует миф о сверхгосударстве фашистской Германии, перед которым склоняли колени даже сильные мира сего: главы крупнейших немецких трестов и концернов. В действительности всё было иначе: крупный капитал Германии всегда указывал её правителям их место — исполнителя его, капитала, воли. В этом отношении гитлеровская клика не была исключением.

В 1933 году в отеле «Кайзерхоф» собрались главные промышленники и финансовые воротилы, чтобы выслушать Гитлера — новоиспечённого канцлера Германии. Он подобострастно излагал им свою программу — программу нового, третьего рейха с агрессивной внешней политикой, обещая резко увеличить военные заказы. За всех собравшихся хозяев Германии отвечал фюреру один человек. Ровным деловым голосом Крупп фон Болен унд Гольбах Густав сказал тогда: «От имени руководителей германской промышленности я выражаю вам благодарность, господин канцлер, за ясное изложение вашей позиции относительно будущего нашей страны. Мы полностью её разделяем. От себя добавлю… мы всегда нуждались и нуждаемся в хорошей политике для хорошей работы нашего капитала. Я говорю «да».

В начале лета 1944 года в том же отеле «Кайзерхоф» Гитлер собрал совещание с теми же лицами, что и в 1933 году. Вопрос для обсуждения был предложен неожиданный для собравшихся: отдать всю оборонную промышленность, без промедления, германскому «социалистическому» государству с гарантией того, что после победы всё будет возвращено. Иначе говоря, крупнейшим владельцам монополий предлагалось ввести на время, до победы рейха, «мобилизационный социализм» (читайте: сверхмобилизационный капитализм). Гитлеровская клика лицемерила даже по отношению к тем, кто отлично знал цену нацистскому «социализму».

Предложение фюрера вызвало шок у участников совещания. В мёртвой тишине высокий ровный голос, обращаясь к Гитлеру, сказал то, от чего у Шпеера (министр вооружений), по его признанию, заледенело сердце: «Система, созданная за одиннадцать лет вашего руководства, оказалась лишь иллюзией порядка. Я ошибся, поставив на неё. За ошибки нужно платить. Я готов заплатить своей жизнью. Но не капиталом. Капитал Крупп нужен, чтобы создать другую систему, которая возродит Германию из пепла войны. И потому, мой фюрер, я говорю «нет».

Так сказал Крупп фон Болен унд Гольбах Густав.

Думается, что задолго до того, как Гитлер в отеле «Кайзерхоф» собрал ведущих промышленников Германии, Крупп, как и его собратья по классу, сознавал неизбежность крушения третьего рейха. Полагаем, что сознавал он и незыблемость империализма в США и Англии после победы антигитлеровской коалиции. А значит, и угроза третьей мировой войны будет нависать над человечеством как дамоклов меч. Придёт время, и в повестку дня сильные мира сего внесут вопрос о реставрации нацизма в новой редакции — западнизма или глобализма по-американски. Этот глобализм прячет свою истинную личину — либерального фашизма — под покровом абсолютной свободы личности и тех прав человека, которые так легко найти в программе Национал-социалистической рабочей партии Германии.

Наши оппоненты из патентованных патриотов могут сказать нам: «Всё это может случиться на Западе, но никак и никогда в России. У нас традиции соборности, коллективизма, дружбы народов. Да и Русская православная церковь не попустит такого».

Но если стоящая во главе российского капиталистического империализма финансовая олигархия будет, как и ныне, распоряжаться страной как товаром (куда делась экономическая мощь страны? куда делось полтайги?), а трудящийся класс России — рабочий класс не проявит способности объединить и повести за собой все колеблющиеся пролетарские и полупролетарские элементы (в чём состоит историческая миссия КПРФ как авангарда класса рабочих), то, что невозможно сегодня, станет возможным завтра.

Говорим так потому, что не оставляют в покое нас такие вопросы:

— не является ли элементом либерального фашизма дорогостоящий, откровенно русофобский и антисоветский Ельцин-центр в Екатеринбурге?

— не является ли таким же элементом вещающее на всю Россию «Эхо Москвы»?

— образование по-болонски и ЕГЭ, не ведёт ли оно к отсутствию самостоятельности мышления у молодых людей и не превращает ли оно их в безвольный объект манипулирования их сознанием и чувствами?

— и почему всё это, давно и хорошо известное высшей власти от людей весьма просвещённых и компетентных, остаётся неизменным?

Сколько можно говорить с высоких трибун о бедности трети населения страны и молчать о баснословных прибылях олигархов. Прибыли эти оседают на Западе… Вопросы можно множить, но всё как в басне Крылова: «А Васька слушает да ест». По Салтыкову-Щедрину: «слушает да жрёт».

Тревожная судьба России

Капиталу всё труднее и труднее маскировать свою хищническую сущность. После выхода в свет «Капитала» К. Маркса учёному миру представлено было множество «теорий» и «концепций» в качестве буржуазной альтернативы труду революционного гения — от теории «народного» капитализма (среди многих её авторов наиболее известны М. Вебер и Э. Бернштейн) и модной перед Первой мировой войной теории ультраимпериализма (Р. Гильфердинг и К. Каутский) до теории «конца истории» Ф. Фукуямы.

И всё тщетно. «Капитал» К. Маркса — одно из самых издаваемых сегодня (и немалым тиражом) произведений. Спрос на него растёт. То же самое происходит и с гениальным трудом В.И. Ленина «Империализм, как высшая стадия капитализма». Это неизбежно, как неизбежно предотвращение катастрофы человечества — третьей мировой войны — его прорывом к социализму. Нарастает экономический и финансовый кризис империализма, иначе — всеобщий кризис капитализма на высшей его стадии. Именно поэтому, что давно и блестяще доказано Лениным, «политически империализм есть всеобщее стремление к насилию и реакции». Нацизм, или фашизм, явился его самой реакционной формой.

Здесь ещё раз зададимся вопросом: возможна ли реставрация этой чумы XX века в XXI веке? Империалистическая агрессия США, Англии, Германии, Франции и других стран НАТО против Югославии, Ливии, Ирака, Афганистана, Сирии даёт утвердительный ответ на поставленный вопрос. А санкции на поставки продовольственных товаров и лекарств в непокорные международному империализму страны — это ли не геноцид по отношению к их народам?

Вся буржуазная идеологическая индустрия, в том числе и российская (что очевидно на вечерних встречах у В. Соловьёва на ТВ «Россия 1»), работает на полную мощность, чтобы внедрить в сознание человечества главный постулат так называемой теории американца Сэмюэля Хантингтона. Суть этого постулата заключается не только в том, что западная цивилизация является единственно великой, но и в том ещё, что её ценности должны быть безусловно приняты всеми народами и нациями. Как это напоминает идею превосходства «арийской расы» над всеми народами! Идею, уходящую своими корнями в глубь веков.

Из названного постулата вытекает и русофобия, насчитывающая уже более 500 лет. Все рассуждения у телеведущего Владимира Соловьёва о навязывании нам, России, западных евроамериканских либеральных ценностей и принижении культурно-исторических особенностей России верны вне всякого сомнения. Верно и осуждение Запада за циничную, бесстыжую русофобию. Но современная русофобия есть следствие отнюдь не войны цивилизаций — западной и российской. Сфабрикованная война цивилизаций лишь прикрывает главную причину русофобии — новый империалистический передел мира. О чём у Соловьёва ни слова.

США, возглавляющие империалистический Запад, чтобы утвердить своё пошатнувшееся мировое господство и соответственно ослабить своих противников в борьбе за мировую гегемонию, готовы к долговременной оккупации тех стран, которые имеют важное геополитическое значение и располагают значительными людскими и природными ресурсами. Для маскировки этой агрессивной политики как нельзя кстати подходит теория столкновения цивилизаций: сегодня —между цивилизацией Запада и мусульманского Востока, завтра, вполне может быть, между цивилизацией Запада и Китая, Запада и России.

Идея превосходства западной цивилизации над остальными и возведения её в абсолют, политика геноцида в отношении народов, встающих на защиту своей независимости, социального расизма по отношению к ним — это ли не элементы реставрации фашизма в новой его редакции — либеральной (права человека — превыше всего!).

Евроамериканская стандартизация образования в России с пресловутым ЕГЭ, а теперь ещё и возможная цифровизация образовательного процесса с принижением мировой и национальной классической культуры (в первую очередь гуманитарной — литературы, искусства и, главное, отечественной истории) — не напоминает ли это нацификацию образования и всей духовной жизни Германии в известное время? На роль нацификации сегодня всё настойчивее претендует западнизация учебного процесса в начальной, средней и высшей школе.

Чем объяснить противоречивость и непоследовательность в области просвещения и образования российского империализма? Провозглашение главой государства патриотизма национальной идеей России и санкционирование им же строительства Ельцин-центра, призыв к единству общества и попустительство антисоветизму, утверждение образования в качестве приоритетной задачи развития России и продолжение его реформирования по болонской системе вкупе с пресловутым ЕГЭ и т.д. и т.п.

Объяснение тому, как говорится, лежит на ладони. Российский империализм формировался как компрадорский, по заёмным западным лекалам. Его старшие партнёры заинтересованы в бескультурье нашего народа — так им легче управлять. Агентов иностранного влияния хватает во всех сферах нашей жизни, в политической и финансовой — прежде всего. А какова доля иностранного капитала в экономике России — тайна за семью печатями.

Страна наша, если сохранится в ней существующее положение вещей, рискует стать жертвой либерального фашизма без единого выстрела. Международный империализм давно готов расправить крылья, взирая с высот мировой политики на сказочные природные богатства и просторы России.

Обращение к истории прихода фашизма к власти в Германии 1933 года позволяет, на наш взгляд, лучше увидеть реальную возможность нацистского реванша в переживаемое нами время. Когда, в какое десятилетие настоящего века это произойдёт, никакой пророк не скажет. Как не скажет и о том, какая страна станет цитаделью возрождения фашизма в его новой форме. Но одно ясно: когда агрессивный либерализм и агрессивный национализм сольются в одном потоке, возрождение фашизма станет фактом мировой истории. Тогда новоявленный коллективный Крупп или ещё здравствующий Сорос выберут время, чтобы произнести своё «да» новоявленному фюреру, скажем, типа Навального в России.

Всем народно-патриотическим силам России, КПРФ в первую очередь, надо быть готовыми к такому повороту событий, дабы не оказаться застигнутыми врасплох.

Юрий БЕЛОВ.

СУМЕРКИ РОССИЙСКОГО ОБРАЗОВАНИЯ

От таких зондажей добра не жди

В современной капиталистической России зуд реформирования неистребим. Реформируют сверху на федеральном уровне, реформируют в регионах, на местах, в организациях. Где угодно. И ладно бы был толк. Впрочем, о пользе дела много говорят. И порою красочно, сочно, но неубедительно. Реальные же цели, как правило, просты и банальны: новые должности и назначения, трудоустройство «нужных» людей, решение вопросов о дополнительном финансировании, перераспределение собственности, делёж земли, имущества.

ПРИМЕРНО такая, непонятная в своём существе, свершилась и реформа в ряде структурных подразделений Крымского федерального университета имени В.И. Вернадского (КФУ им. В.И. Вернадского). Для начала, дабы читателю было понятно, поясню, что и сам сегодняшний университет, это, по сути, «сборная солянка», так как на основании постановления правительства Российской Федерации от 5 августа 2014 года объединил под своими сводами абсолютно разные по направлению подготовки высшие учебные заведения, существовавшие в Крыму и до воссоединения с Россией. Так, в результате правительственного решения объединились Таврический университет имени В.И. Вернадского и Крымский медицинский институт имени С.И. Георгиевского, Крымский аграрный институт и Крымская академия природоохранного и курортного строительства. Тогда, в 2014 году, специалисты высшей школы, профессорско-преподавательский состав, общественность не одобрили данное, фактически ничем не оправданное слияние. Но нас, крымчан, учили жить по-новому, по российским лекалам, а в России процесс объединения необъединяемого запущен основательно и надолго.

Но вернёмся в день сегодняшний. Итак, с нового, 2021 года в структуре КФУ им. В.И. Вернадского появились два новых образования с громкими названиями — Институт филологии и Институт медиакоммуникаций. Что же это за такие аж институты? На самом деле за данными вывесками находятся бывшие факультеты славянской филологии и журналистики, крымско-татарской и восточной филологии. Вроде бы ничего не поменялось. Нет. Изменилось многое.

Полтора десятка лет в структуре университета успешно работал факультет славянской филологии и журналистики, готовивший специалистов по русскому, украинскому языкам и литературе, славянским языкам. Несколько позже отдельным направлением была выведена журналистика. Вполне логично. Более того, все эти годы факультет возглавляла опытный и авторитетный декан, доктор филологических наук, профессор, руководитель научной школы, член специализированных советов по защите кандидатских диссертаций Г.Ю. Богданович. При этом важно отметить и то, что факультет результативно работал даже в годы «незалежности» и его коллективу удавалось готовить молодёжь, решившую связать свою жизнь с русской филологией.

За эти годы на факультете была создана неплохая материально-техническая база, защищено семьдесят кандидатских и докторских диссертаций, опубликовано свыше двух тысяч учебно-научных трудов, а это и монографии, и учебники, и учебные пособия, научные статьи. Проводились многочисленные научные конференции и симпозиумы по русскому и другим славянским языкам. Можно с уверенностью сказать, что подготовка специалистов осуществлялась на высоком уровне. Да и сама русская речь, русское слово были защищены, и каждый год множилось число студентов, выбиравших русскую филологию.

Сегодня же родной государственный русский язык смешали со всеми другими западноевропейскими и восточными языками. Ну разве такой подход разумен, или его можно назвать по-настоящему государственным? Спрашивается: зачем было рушить годами отработанный механизм?

Незавидна и судьба направления журналистики. Её соединили с полиграфической деятельностью и, как изюминку на торте, добавили к тому же культурологию, которая всегда была в составе философского факультета. Что и говорить — настоящие медиакоммуникации.

Вот такая абракадабра. Беда же в том, что профессионала с большой буквы Г.Ю. Богданович отправили на пенсию, судьба важнейших направлений подготовки — и прежде всего по русскому языку и литературе — крайне туманна, студентов, преподавателей и общественность не услышали (или не захотели услышать). А ведь ситуация эта с момента её оглашения в начале октября прошлого года имела широкий резонанс. Студенты писали главе республики, в министерство науки Российской Федерации, в профильный комитет Государственной думы, в администрацию президента. И нигде, насколько известно автору этих строк, их голос услышан не был. Ответов они не получили.

По поводу этих новообразований были сообщения в крымской прессе. Комментировали их в КФУ им. В.И. Вернадского. Какой-то конкретики, объясняющей необходимость этой затеи, осуществляемой новым ректором А.П. Фалалеевым, не последовало. Кстати, скажу: он в Крыму человек новый. И это, безусловно, нормальная практика, когда в большой стране в регион, в ту или иную организацию кадры присылаются из центра. Вот только всё же следовало бы прислушиваться к тем, кто всю жизнь живёт и трудится на той или иной территории, а в данном случае — в университете. Так должно быть, а не иначе. Но это, что называется, глас вопиющего в пустыне.

Свершилось то, что свершилось. Руководство, а также все те, от кого зависит принятие решений, ни студентов, ни общественность с их прошением — оставить всё на прежних местах — не восприняли и не услышали.

Что будет дальше? Как будет развиваться русская филология во вновь созданном институте? Не «затрут» ли её другие, скажем, западноевропейские языки? Немаловажно и то, кто же возглавит данную структуру. По имеющейся информации, Институт филологии возглавил бывший декан факультета иностранных языков Таврического университета, доктор филологических наук А.Д. Петренко, человек авторитетный, много лет отдавший университету.

Вот и получается, по крайней мере складывается такое впечатление, что русскому языку в этом новообразовании уготованы вторые роли.

И напоследок. Два канувших в Лету факультета — славянской филологии и журналистики, крымско-татарской и восточной филологии — всё время своего существования располагались в Симферополе, в отдельном здании, в достаточно удачном месте, фактически в парковой зоне, рядом с ботаническим садом университета и совсем недалеко от остановки общественного транспорта. При этом в здании добротном, трёхэтажном, вместительном и по размерам — немаленьком. В связи с этим не может не возникнуть вопрос: а вдруг кому-то понадобится прекрасное здание-особняк и создание институтов стало лишь этапом в реализации данных, с позволения сказать, намерений? В такой сценарий верить не хочется, но сколько в различных регионах, отраслях, структурах было подобных прецедентов. Не счесть.

Самое же главное, думается, в том, что в сфере высшего образования не стоит проводить экспериментов, лишаясь при этом профессионалов, вынужденных оставить любимое дело. От таких зондажей, как известно, добра ждать не приходится. Не стоит бить и по национальному достоянию — русскому языку.

Руслан СЕМЯШКИН.
г. Симферополь.

РЕЗОНАНС

С большим интересом прочитал беседу политического обозревателя «Правды» В.С. Кожемяко с доктором исторических наук, профессором В.Я. Гросулом в №1 (31061) «Правды» от 12—13 января 2021 года («Когда Горбачёв стал предателем?»). Воспользовавшись предложением редакции газеты, хочу продолжить начатый разговор.

«Пятая колонна» по-прежнему у власти

ТЕМА предательства М.С. Горбачёва и части бывшей партийной верхушки, несмотря, казалось бы, на то, что прошло уже больше тридцати пяти лет с начала «перестройки», актуальна и поныне. Почему я так думаю? Потому что «дело» Горбачёва, как говорится, «живёт и побеждает». На смену ему пришли другие люди, но траектория развития нашего общества не изменилась: Россию, русский народ цинично и хладнокровно уничтожают (не надо поддаваться заблуждению, что мы преодолели «лихие 90-е» и находимся на пути к возрождению — в это нас пытаются заставить поверить). Остаётся констатировать, что «пятая колонна», пришедшая к высшей власти в нашей стране в 80-х — 90-х годах XX века, продолжает править бал. Либералами-западниками (читай: врагами народа и предателями) пронизаны все ветви государственной власти. Нам, патриотам, до сих пор не удалось отстранить их от власти. Увы, это так.

Непреходящее значение в связи с затронутой темой имеет книга выдающегося русского историка и мыслителя Игоря Яковлевича Фроянова, ушедшего от нас в конце прошлого года, — «Погружение в бездну. Россия на исходе XX века». Она вышла в свет в 1999 году, произвела эффект разорвавшейся бомбы и стоила учёному поста декана исторического факультета СПбГУ (против него, как известно, была развязана грязная кампания). Эта книга, посвящённая памяти созидателей и защитников Советской Державы, — первое (!) фундаментальное научное исследование «перестройки». «Нет сил «внимать равнодушно» злу, которое разлилось по нашей многострадальной стране. Негодование и ненависть клокочут в груди», — писал Игорь Яковлевич в предисловии.

И ещё. Мне представляется важным не только снять документальный сериал к юбилею М.С. Горбачёва, как предложил Владислав Якимович Гросул (хотя и это, безусловно, нужно сделать), но и снова поднять вопрос о возбуждении против него уголовных дел за разрушение Родины. Нельзя дать ему спокойно жить на этой земле. Мы не имеем на это право!

С уважением
Максим ДАНИЛИН.
город-герой Ленинград.

Хлебают полной ложкой

Главой посёлка в Омской области депутаты выбрали сторожа

ГОЛОСОВАНИЕ вышло до очевидности протестным: не нужно превращать выборы в фарс.

Власть сама придумала и внедрила «непрямые» выборы глав муниципальных образований, теперь полной ложкой хлебает плоды трудов своих. Если в городах эта схема как-то проходит, то в сельской местности оборачивается полным «алес капут». Ещё не остыла новость об избрании в Костромской области главой посёлка уборщицы, как такое же повторилось и в Омской области. На состоявшихся выборах главы посёлка Новоомский была избрана Надежда Чекмарёва, сторож местной школы, которую выдвинули на выборы как технического кандидата.

Прежний глава посёлка — Артур Лен занимал пост долгие 18 лет. Судя по всему, за эти годы от него устали все, было и много недовольных его работой. Единственного достойного противника, имеющего опыт муниципальной службы, сняли незадолго до выборов по формальной причине, по всей видимости, боясь конкуренции. Было очевидно также, что комиссия, которая занимается отбором кандидатов на выборы, на самом деле решает только одну задачу — обеспечить победу действующему главе. Потому-то для его душевного спокойствия и выдвинули сторожа школы.

И вот большинством голосов депутатов местного Совета, а именно 6 против 4, Надежда Чекмарёва выборы выиграла. Стоит отметить, что среди проголосовавших «за» были и депутаты от «Единой России». В социальных сетях один из комментаторов пошутил, что они бы и за коня проголосовали, если бы его выдвигали рядом с кандидатом от ЕР.

Юлия БОГДАНОВА,
соб. корр. «Правды».
Омская область.

ШАХМАТЫ

Под редакцией международного гроссмейстера Константина Чернышова

Защитник Ленинграда и мастер сицилианской защиты

Вениамин Созин родился 21 января 1896 года в Новгороде и вырос в семье священника. Однако родители не заставили детей идти по своим стопам и дали им классическое образование.

ВЕНИАМИН, как и его братья, поступил в Новгородскую гимназию в 1906 году. Учился всегда на «отлично» и в старших классах зарабатывал репетиторством по 20—30 рублей в месяц, что в то время было суммой немалой. За отличные успехи в науках педагогический совет постановил наградить Вениамина Созина золотой медалью, и вскоре он стал студентом физико-математического факультета Санкт-Петербургского университета. Но окончить вуз не успел, так как с третьего курса был мобилизован на военную службу.

Сохранилась автобиография Созина, в которой он так описывает годы своей молодости: «В декабре 1916 года я окончил Киевскую школу прапорщиков, служил в 177-м пехотном запасном полку города Новгорода, в 227-м пехотном полку города Аккерман, летом 1917 года был направлен на Румынский фронт в 29-й стрелковый полк в должности младшего офицера, откуда эвакуирован по болезни. Февральская революция застала меня в Новгороде, Октябрьская — в Петрограде, в лазарете на Васильевском острове. В январе 1918 года я был демобилизован из армии по состоянию здоровья».

В 1918 году Вениамин вернулся в Новгород и устроился на работу бухгалтером. Он всерьёз занялся своим любимым увлечением — шахматами. Часами просиживал за доской, совершенствуя игру и анализируя партии.

Любопытно, что именно в те годы судьба свела его с будущим чемпионом мира Михаилом Ботвинником. Тот служил в Кречевицах под Новгородом и не ленился пешком приходить в небольшую квартирку Созина на улице Московской, чтобы сыграть с ним партию-другую в шахматы. Никто и не подозревал тогда, что Ботвинник станет лучшим шахматистом мира, а Созин — известнейшим теоретиком шахмат или, как его называли в газетных и журнальных статьях, «шахматным мастером первого послереволюционного поколения».

В 1924 году после ряда успешных выступлений он добивается звания мастера спорта СССР. Но с ещё большей полнотой его шахматное дарование проявилось в области анализа и теории. Для того чтобы плотнее заниматься любимым делом, в 1930 году Созин переезжает в Ленинград. Здесь он сотрудничает в ряде специализированных журналов и публикует свои труды по теории шахмат: «Комбинации и ловушки», «Что каждый должен знать об эндшпиле» и прочие.

Кто знает, сколько бы ещё книг написал талантливый шахматист, но в его жизнь вновь вмешалась война. Сначала — с Финляндией, а затем — Великая Отечественная. В армию Вениамина Созина призвали в самый первый день войны — 22 июня 1941 года. Он был назначен начфином полка, который стоял под Ленинградом.

Отправив жену и дочь в эвакуацию, сам он вскоре оказался в кольце блокады. Вместе со всеми ленинградцами получал скудный паёк, болел и опухал от голода, но в своих письмах жене никогда не жаловался и лишь беспокоился о семье. Сохранилось 216 писем Созина из блокадного Ленинграда — настоящий почтовый роман.

В армии Вениамин Созин прослужил до самой смерти — до 1956 года. В некрологе, опубликованном в журнале «Шахматы в СССР», о нём были написаны такие строки: «Вениамин Иннокентьевич горячо и бескорыстно любил шахматное искусство. Он был обаятельным человеком, превосходным товарищем. Память о нём сохранится у шахматистов нашей страны».

Фрагмент из творчества маэстро

В. Созин — М. Ботвинник
Москва, 1931 год

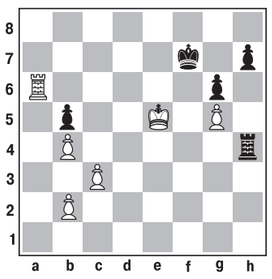

Ход белых.

60. **Ла7+ Крg8** 61. **Лс7! Лg4** 62. **Крf6 Лf4+** 63. **Кре6 Лf8** 64. **Лс5 Лb8** 65. **Крd6**

Чёрные сдались.

ЧИНОВНИЧЬЯ КАРУСЕЛЬ

Не для широкой публики

В канун новогодних праздников сотрудникам городских и районных администраций Самарской области привалил транш из федерального бюджета в миллиард плюс двести миллионов рубликов. Вроде бы за ударный труд. Можно и к бабке не ходить, чтобы узнать, где они так эффективно ударяли. Наиболее ярко трудовой энтузиазм проявился в ходе сентябрьских выборов в муниципальные органы власти, на которых районные и городские службисты по количеству манипуляций известно в чью пользу затмили все подтасовки прежних времён.

О МИЛЛИАРДНОМ с «хвостиком» федеральном транше доверительно сообщил депутатам областного парламента губернатор Дмитрий Азаров. А вообще-то это информация не для широкой публики. До неё трезвонили, что муниципальным трудягам в новом году повышение зарплаты не светит. Они вместе с народом будут стойко переносить снижение доходов, безработицу и другие тяготы пандемии. У наиболее чувствительных представителей народных масс могла бы выкатиться по такому случаю благодарственная слеза, если бы не назначение того миллиарда и двухсот миллионов. С такими деньжищами муниципалам никакие вирусы не страшны даже без повышения зарплаты.

— Видимо, самыми обездоленными в нелёгкие дни пандемии федеральная власть посчитала своих верных муниципальных соратников в борьбе за утверждение буржуазной демократии и морали, — так прокомментировал это событие в социальных сетях первый секретарь Самарского обкома КПРФ, заместитель председателя губернской Думы Алексей Лескин.

А ещё перед Новым годом Азаров присвоил звание почётного гражданина Самарской области бывшему губернатору Константину Титову с выплатой пятисот тысяч рубликов. Тогда же на слуху было имя ещё одного бывшего губернатора — Николая Меркушкина, который удостоился надбавки к пенсии в сумме свыше ста тысяч рублей. Фракция КПРФ в губернской Думе неоднократно требовала лишить его подобной халявы. Этот засланный президентом «казачок» вогнал регион в долги, измотал жителей трёхчасовыми речами и после многочисленных митингов протеста, организованных коммунистами, был освобождён от занимаемой должности и отбыл из региона на другие федеральные хлеба. За какие же заслуги его до конца жизни должны подкармливать самарские налогоплательщики?

Незадолго до Нового года стало известно, что правительство области и «единороссовское» большинство в губернской Думе отвергли требование коммунистов. Если бы эти господа платили из своего кармана, как говорится — в добрый путь. Но выплачивают из областного бюджета ежегодно более миллиона рублей, хотя пенсия у этого гражданина и так немаленькая.

— Эти деньги надо использовать для оказания дополнительной помощи многодетным семьям и старикам, — справедливо полагает ветеран КПРФ Ирина Михайлова.

Так что борьба за отмену незаслуженной надбавки в наступившем году будет продолжена.

В предновогодние дни не остался без повышенного интереса публики и теперешний губернатор области Дмитрий Азаров, хотя вниманием он и прежде не был обделён. Ещё в бытность одним из кандидатов в мэры областного центра он был воспет такой ироничной строфой:

Азаров нам других не ближе,
Но с ним уже не пошалишь.
Ему бы мэром быть
в Париже,
Кабы достоин был Париж.

Увы, эти строки проигнорировали представители общественных организаций Самары. Они поверили в губернаторский демократизм и его словам в бюллетене, выпущенном перед сентябрьскими выборами, что в регионе учитываются «пожелания, запросы и чаяния людей». И после многочисленных заявлений решили напрямую поговорить с Азаровым по поводу принудительной вакцинации от коронавируса и прочих противоэпидемических мероприятий, которые эффекта не дают, поскольку в течение декабря число ежедневно заболевших выросло вдвое. Для этого собрались перед зданием правительства и пригласили губернатора или его заместителя на разговор.

Дерзкая попытка общественников — это были в основном женщины — получила решительный отпор. После разговора с чиновниками не самого высокого ранга приехали полицейские и затолкали женщин в автобус. Одна из них снимала общение власти с народом на камеру.

— Тащите и её! — скомандовал некий полицейский чин.

И женщину с камерой тоже поволокли к автобусу.

В подконтрольных власти СМИ об этом скандале не сказано ни слова. А в соцсетях прозревшие ходоки к губернатору сделали единодушный вывод:

— С народом общаются как с быдлом!

К такому же выводу пришёл и житель Самары член КПРФ Олег Киттер, который перед новогодними праздниками проанализировал формирование размеров прожиточного минимума и минимальной оплаты труда в целом ряде зарубежных стран. И решил, что российское буржуазное государство пенсионеров, инвалидов и прочих малоимущих граждан ежемесячно обманывает на солидные суммы. Свою разоблачительную статью «Жизнь в постоянной нужде — это не жизнь» Киттер разместил в интернете и надеется на поддержку россиян.

Но вернёмся к губернатору. Коммунисты Самары, Тольятти, Новокуйбышевска и других городов обратились к нему с иском, требуя признать недействующими некоторые запреты на проведение массовых мероприятий. Дело в том, что эти запреты нарушают конституционные права граждан на протестные акции, но не мешают «единороссам» пышно отмечать дни городов с участием десятков тысяч жителей, устраивать разного рода свои тусовки…

— Администрация города запретила даже проведение одиночных пикетов, хотя на распространение коронавирусной инфекции они не влияют, — говорит первый секретарь Новокуйбышевского горкома КПРФ Михаил Абдалкин.

Областной суд неспешно, как и положено, проанализировал претензии к губернатору, а незадолго до новогодних праздников объявил истцам, что срок действия ограничений истёк. Так что предъявлять претензии нет оснований. А губернатор издал уже новое ограничительное распоряжение. Коммунисты сразу же обратились с новым иском, который областной суд внимательно изучил уже в 2021 году. Решение принято: отказать. Судебные баталии продолжаются.

Александр ПЕТРОВ,
соб. корр. «Правды».
г. Самара.

КРОССВОРД

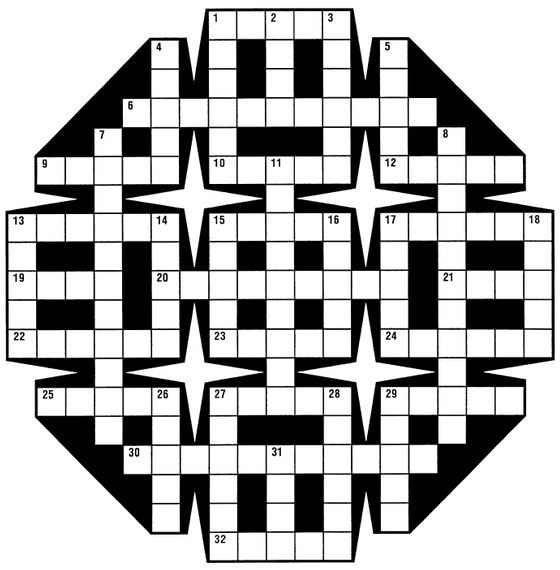

По горизонтали: 1. Млекопитающее семейства псовых. 6. Специалист сельского хозяйства. 9. Плотная ткань. 10. Широкий диван без спинки. 12. Род литературы, принадлежащий двум искусствам. 13. Автор трагедий «Антигона» и «Электра». 15. Многолетняя влаголюбивая трава. 17. Государство в Европе. 19. Русский живописец (1856—1928). 20. Принадлежность охотника. 21. Корм для скота. 22. Место, где положены яйца птицы, насекомых, пресмыкающихся. 23. Столица азиатского государства, упоминавшаяся в I тыс. до н.э. как город Цзи. 24. Столярный инструмент. 25. Английский писатель (1667—1745). 27. Сочетание звуков в определённой последовательности. 29. Болотная птица. 30. Выращивание растений без почвы. 32. Отверстие в печах для выпуска жидкого металла или шлака.

По вертикали: 1. Чрезмерно аккуратный, точный до формализма человек. 2. Нежилая часть дома в деревне. 3. Насекомое отряда равнокрылых хоботных. 4. Элемент цепи. 5. Узкий длинный морской залив с высокими берегами. 7. Род ядовитых змей. 8. Лекарственное и декоративное растение. 11. Прибор для получения цветного изображения. 13. Минеральная краска. 14. Русская народная игра. 15. Персонаж оперы Н. Лысенко «Тарас Бульба». 16. Герой повести А. Пушкина «Дубровский». 17. Древнерусский шлем. 18. Плод кустарника или травянистого растения. 26. Зерноочистительная машина. 27. Морское млекопитающее. 28. В римской мифологии (первоначально) богиня весны и садов. 29. Аромат или вкус чего-нибудь. 31. Международный договор, соглашение.

Ответы на кроссворд, опубликованный в №6

По горизонтали: 1. Указ. 4. Слог. 8. Брам. 9. Опал. 11. Платон. 12. Сполох. 14. Логос. 15. Арека. 16. Пикадор. 18. Старина. 19. Ворота. 22. Мода. 25. Гагара. 29. Караван. 32. Тротуар. 35. Камал. 36. Апарт. 37. Огарев. 38. Аромат. 39. Арат. 40. Акан. 41. Анау. 42. Стан.

По вертикали: 1. Ураган. 2. Катод. 3. Амосов. 5. Лопата. 6. Опора. 7. Галера. 8. Блок. 10. Локи. 11. Плис. 13. Хант. 17. Роман. 18. Старт. 20. Рог. 21. Ода. 23. Жако. 24. Самара. 25. Галета. 26. Арарат. 27. Атаман. 28. Ватт. 30. Рага. 31. Варан. 33. Опока. 34. Уран.

Планета протестует

Пандемия коронавируса, приведшая к введению жёстких локдаунов в целом ряде государств и запретов на массовые собрания, не смогла остановить мирового протестного движения: по всей планете постоянно проходят демонстрации, спровоцированные антисоциальной политикой правительств, ущемлением прав и свобод граждан, коррупцией в высших эшелонах власти и нежеланием руководства стран радеть о благе своего населения.

Тунис

Марси-Летуаль

РАБОТНИКИ крупнейшей фармацевтической компании Франции «Санофи» провели однодневную забастовку в знак протеста против объявленных сокращений персонала. Акция, организованная по призыву Всеобщей конфедерации труда, состоялась на ряде предприятий, в частности на заводе по производству вакцин в пригороде Лиона Марси-Летуаль.

План ликвидации около тысячи рабочих мест на французских подразделениях «Санофи» был объявлен в прошлом году. Профсоюзы связывают его с приходом в руководство компании англичанина Пола Хадсона, ранее возглавлявшего фармгиганты «Новартис» и «АстраЗенека». По мнению манифестантов, увольнение сотрудников в период, когда на повестке дня стоит выпуск концерном собственной вакцины от COVID-19, говорит о том, что новая администрация не заботится о работниках и думает только о прибыли.

А В БРИТАНСКОЙ столице под антибрекзитскими лозунгами состоялась акция протеста краболовов. Рыбаки, прибывшие в Лондон на большегрузных машинах, припарковались у резиденции премьер-министра, хотя в условиях общенационального карантина им грозит штраф за «поездку без необходимости». Краболовы заявили, что произошедшие после выхода из ЕС перемены грозят уничтожить их отрасль. «У нас больше счетов, чем улова. Нам приходится возить с собой горы бумаг, от таможенных деклараций до справок о здоровье, на оформление документов тратятся астрономические суммы денег», — жалуются демонстранты.

Многие рыбаки были в рядах самых горячих сторонников брекзита, надеясь расстаться с системой евроквот на вылов и вернуть себе контроль над британскими водами. Однако, согласно заключённым договорённостям, квоты изменятся, но не исчезнут ещё в течение как минимум пяти лет, а доступ на евророынок заметно осложнился.

Лондон

ТЕМ ВРЕМЕНЕМ в Бразилии проходят забастовки работников предприятий «Форд мотор»: американский автоконцерн намерен закрыть свои заводы в крупнейшем государстве Латинской Америки, поскольку на местный рынок отныне будут поставляться машины, собранные в других странах. В городах Таубате и Камасари, где в ближайшее время с конвейера сойдут последние авто локальных моделей «ЭкоСпорт» и «Ка», но производство запчастей продолжится ещё некоторое время, на улице окажутся сотни людей. В знак протеста против грядущих увольнений сотрудники завода в Таубате развесили на заборах предприятия свою рабочую униформу.

Чуть больше повезёт персоналу компании по выпуску вездехода «Троллер Т4» в Оризонти, которая просуществует чуть дольше — вплоть до последнего квартала 2021 года.

В ИЗРАИЛЕ восьмой месяц продолжаются антиправительственные выступления. Сотни людей вновь собрались в Иерусалиме близ официальной резиденции главы правительства, требуя отставки премьер-министра Биньямина Нетаньяху, которому предъявлены обвинения в мошенничестве, коррупции и злоупотреблении доверием. Сам он категорически отвергает все претензии и называет уголовные дела «охотой на ведьм».

Другим поводом для недовольства израильтян остаётся борьба с буйством коронавируса: манифестанты считают неэффективными принятые властями меры против распространения инфекции и программу поддержки экономики в условиях вызванного пандемией COVID-19 кризиса.

К социально-экономическим проблемам еврейского государства добавились и политические: страна готовится к уже четвёртым за два года досрочным выборам в парламент после развала коалиции партии Биньямина Нетаньяху «Ликуд» и блока «Кахоль-Лаван» экс-главы генштаба Бени Ганца. Голосование назначено на 23 марта.

Иерусалим

АНТИПРАВИТЕЛЬСТВЕННЫЕ выступления сотрясают и Тунис: с середины января в ряде городов демонстранты блокируют дороги, строят баррикады из горящих покрышек, вступают в стычки с правоохранителями, применяющими в ответ слезоточивый газ. Более 900 человек задержаны. Протестная кампания в североафриканском государстве, отметившем 10-ю годовщину «жасминовой революции», которая привела к отставке президента Зин аль-Абидина Бен Али, правившего 24 года, разворачивается на фоне острого экономического кризиса, обострившегося в условиях пандемии COVID-19. Демонстранты недовольны, в частности, социальной политикой властей, мерами по борьбе с нищетой и полицейским насилием.

Одним из поводов к манифестациям послужило появившееся в соцсетях видео, на котором стражи порядка в городе Силана грубо обращаются с пастухом, чьи овцы забрели в здание местной администрации.

В рамках карантинных ограничений и чрезвычайного положения, действующего до 23 июня, в Тунисе введён комендантский час. В ряде регионов страны к охране правопорядка привлечены подразделения национальной армии. В охваченный беспорядками город Арьяну, где прошли акции протеста под лозунгом «Долой парламент!», прибыл президент Каис Саид, призвавший людей сохранять спокойствие и не поддаваться влиянию политических сил, «использующих кризис в своих интересах».

Между тем премьер-министр Туниса Хишам Машиши объявил об изменении состава правительства, поскольку некоторые главы ведомств, по мнению руководителя кабмина, не справлялись со своими обязанностями.

Таубате

Фото **Рейтер.**

«Красная Линия» представляет

ТЕЛЕКАНАЛ КРАСНАЯ ЛИНИЯ RLINE.TV

Уважаемые телезрители!

Телеканал «Красная Линия» осуществляет своё вещание более чем в 50 регионах Российской Федерации.

Телеканал «Красная Линия» можно смотреть в интернете. На него легко зайти через сайт ЦК КПРФ (Kprf.ru). В любой поисковой системе (Яндекс, Мейл и т.д.) наберите www.rline.tv или просто «Красная Линия», и вы уже на нашем сайте. Новости, программа передач, онлайн-трансляция и любые программы телеканала к вашим услугам. Через сайт телеканала можно также отправить письмо в редакцию.

Мы представлены во всех социальных сетях российского интернета.

Если вы хотите смотреть «Красную Линию» по телевидению, то можете написать или позвонить своему кабельному оператору с просьбой включить нас в предоставляемый вам пакет вещания.

Наш телеканал можно смотреть в Smart-приложениях для ТВ, во всех интернет-приложениях и интернет-кинотеатрах, включая MEGOGO, DIVAN-TV, Vintera.ru, Zoom TV, Perrs TV, Бонус ТВ.

Телевизионная программа на неделю

Понедельник, 1 февраля

5.10 Художественный фильм **«Свой среди чужих, чужой среди своих»** 12+
6.45 Художественный фильм **«Груз без маркировки»** 12+
8.20 «Детский сеанс» 12+
8.40 Художественный фильм **«Акваланги на дне»** 12+
10.00 Дискуссионный клуб «Точка зрения» 12+
11.00 Специальный репортаж «Человек Крайнего Севера» 12+
11.30 Художественный фильм **«Голубая стрела»** 12+
13.10 Художественный фильм **«Свой среди чужих, чужой среди своих»** 12+
14.45 Художественный фильм **«Груз без маркировки»** 12+
16.20 «Детский сеанс» 12+
16.40 Художественный фильм **«Акваланги на дне»** 12+
18.10 Художественный фильм **«Балтийское небо»** 1—2-я серии 12+
19.00 Информационная программа «Темы дня»
19.05 Художественный фильм **«Балтийское небо»** 1—2-я серии 12+
20.00 Информационная программа «Темы дня»
20.05 Художественный фильм **«Балтийское небо»** 1—2-я серии 12+
21.00 Информационная программа «Темы дня»
21.05 Художественный фильм **«Балтийское небо»** 1—2-я серии 12+
22.00 Дискуссионный клуб «Точка зрения» 12+
23.00 Информационная программа «Темы дня»
23.05 «Стоит заДУМАться» 12+
23.30 Художественный фильм **«Русский вопрос»** 12+
0.00 Информационная программа «Темы дня»
0.05 Художественный фильм **«Русский вопрос»** 12+
2.00 Информационная программа «Темы дня»
2.05 Художественный фильм **«Балтийское небо»** 1—2-я серии 12+
3.00 Информационная программа «Темы дня»
3.05 Художественный фильм **«Балтийское небо»** 1—2-я серии 12+

Вторник, 2 февраля

3.50 Художественный фильм **«Балтийское небо»** 1—2-я серии 12+
5.15 «Стоит заДУМАться» 12+
5.40 Дискуссионный клуб «Точка зрения» 12+
6.40 Художественный фильм **«Русский вопрос»** 12+
8.20 МультУтро 6+
10.00 Информационная программа «Темы дня»
10.05 Дискуссионный клуб «Точка зрения» 12+
11.00 Информационная программа «Темы дня»
11.05 «Стоит заДУМАться» 12+
11.30 Художественный фильм **«Балтийское небо»** 1—2-я серии 12+
14.40 Художественный фильм **«Русский вопрос»** 12+
16.20 Дискуссионный клуб «Точка зрения» 12+
17.30 «Стоит заДУМАться» 12+
18.10 Художественный фильм **«Родины солдат»** 12+
19.00 Информационная программа «Темы дня»
19.05 Художественный фильм **«Родины солдат»** 12+
20.00 Информационная программа «Темы дня»
20.05 Художественный фильм **«72 градуса ниже нуля»** 12+
21.00 Информационная программа «Темы дня»
21.05 Художественный фильм **«72 градуса ниже нуля»** 12+
22.00 Дискуссионный клуб «Точка зрения» 12+
23.00 Информационная программа «Темы дня»
23.05 Специальный репортаж «Новый русский» 12+
23.30 Художественный фильм **«Великий перелом»** 12+
0.00 Информационная программа «Темы дня»
0.05 Художественный фильм **«Великий перелом»** 12+
2.00 Информационная программа «Темы дня»
2.05 Художественный фильм **«Родины солдат»** 12+
3.00 Информационная программа «Темы дня»
3.05 Художественный фильм **«Родины солдат»** 12+

Среда, 3 февраля

3.50 Художественный фильм **«72 градуса ниже нуля»** 12+
5.30 Специальный репортаж «Новый русский» 12+
6.00 Художественный фильм **«Великий перелом»** 12+
8.00 МультУтро 6+
10.00 Информационная программа «Темы дня»
10.05 Дискуссионный клуб «Точка зрения» 12+
11.00 Информационная программа «Темы дня»
11.05 Специальный репортаж «Новый русский» 12+
11.30 Художественный фильм **«Родины солдат»** 12+
13.10 Художественный фильм **«72 градуса ниже нуля»** 12+
15.00 Художественный фильм **«Великий перелом»** 12+
17.00 Дискуссионный клуб «Точка зрения» 12+
18.10 Художественный фильм **«Противостояние»** 1—2-я серии 12+
19.00 Информационная программа «Темы дня»
19.05 Художественный фильм **«Противостояние»** 1—2-я серии 12+
20.00 Информационная программа «Темы дня»
20.05 Художественный фильм **«Противостояние»** 1—2-я серии 12+
21.00 Информационная программа «Темы дня»
21.05 Художественный фильм **«Противостояние»** 1—2-я серии 12+
22.00 Дискуссионный клуб «Точка зрения» 12+
23.00 Информационная программа «Темы дня»
23.05 Специальный репортаж «Выстрел в «Чайку» 12+
23.30 Художественный фильм **«Иван Грозный»** 1-я серия 12+
0.00 Информационная программа «Темы дня»
0.05 Художественный фильм **«Иван Грозный»** 1-я серия 12+
2.00 Информационная программа «Темы дня»
2.05 Художественный фильм **«Противостояние»** 1—2-я серии 12+
3.00 Информационная программа «Темы дня»
3.05 Художественный фильм **«Противостояние»** 1—2-я серии 12+

Четверг, 4 февраля

4.30 Художественный фильм **«Противостояние»** 1—2-я серии 12+
5.30 Специальный репортаж «Выстрел в «Чайку» 12+
6.10 Художественный фильм **«Иван Грозный»** 1-я серия 12+
8.00 МультУтро 6+
10.00 Информационная программа «Темы дня»
10.05 Дискуссионный клуб «Точка зрения» 12+
11.00 Информационная программа «Темы дня»
11.05 Специальный репортаж «Выстрел в «Чайку» 12+
11.25 Художественный фильм **«Противостояние»** 1—2-я серии 12+
14.50 Художественный фильм **«Иван Грозный»** 1-я серия 12+
16.40 Дискуссионный клуб «Точка зрения» 12+
17.45 Художественный фильм **«Противостояние»** 3—5-я серии 12+
19.00 Информационная программа «Темы дня»
19.05 Художественный фильм **«Противостояние»** 3—5-я серии 12+
20.00 Информационная программа «Темы дня»
20.05 Художественный фильм **«Противостояние»** 3—5-я серии 12+
21.00 Информационная программа «Темы дня»
21.05 Художественный фильм **«Противостояние»** 3—5 серии 12+
22.00 Дискуссионный клуб «Точка зрения» 12+
23.00 Информационная программа «Темы дня»
23.05 Премьера. Специальный репортаж «Звонок на перемены» 12+
23.30 Художественный фильм **«Иван Грозный»** 2-я серия 12+
0.00 Информационная программа «Темы дня»
0.05 Художественный фильм **«Иван Грозный»** 2-я серия 12+
2.00 Информационная программа «Темы дня»
2.05 Художественный фильм **«Противостояние»** 3—5-я серии 12+
3.00 Информационная программа «Темы дня»
3.05 Художественный фильм **«Противостояние»** 3—5-я серии 12+

Пятница, 5 февраля

3.30 Художественный фильм **«Противостояние»** 3—5-я серии 12+
5.45 Премьера. Специальный репортаж «Звонок на перемены» 12+
6.10 Художественный фильм **«Иван Грозный»** 2-я серия 12+
8.00 МультУтро 6+
10.00 Информационная программа «Темы дня»
10.05 Дискуссионный клуб «Точка зрения» 12+
11.00 Информационная программа «Темы дня»
11.05 Премьера. Специальный репортаж «Звонок на перемены» 12+
11.25 Художественный фильм **«Противостояние»** 3—5-я серии 12+
15.10 Художественный фильм **«Иван Грозный»** 2-я серия 12+
16.50 Дискуссионный клуб «Точка зрения» 12+
18.00 Премьера. Специальный репортаж «Звонок на перемены» 12+
18.30 Художественный фильм **«Искренне ваш...»** 12+
19.00 Информационная программа «Темы дня»
19.30 Художественный фильм **«Искренне ваш...»** 12+
20.00 Информационная программа «Темы дня»
20.05 Художественный фильм **«Искренне ваш...»** 12+
20.20 Художественный фильм **«Берегите мужчин!»** 12+
21.00 Информационная программа «Темы дня»
21.05 Художественный фильм **«Берегите мужчин!»** 12+
22.00 Дискуссионный клуб «Точка зрения» 12+
23.00 Информационная программа «Темы дня»
23.05 Документальный фильм «Мировая кабала», 3-я часть «Биржевая рулетка» 12+
23.30 Художественный фильм **«У них есть Родина»** 12+
0.00 Информационная программа «Темы дня»
0.05 Художественный фильм **«У них есть Родина»** 12+
2.00 Информационная программа «Темы дня»
2.05 Художественный фильм **«Искренне ваш...»** 12+
3.00 Информационная программа «Темы дня»
3.05 Художественный фильм **«Искренне ваш...»** 12+

Суббота, 6 февраля

3.50 Художественный фильм **«Берегите мужчин!»** 12+
5.20 Документальный фильм «Мировая кабала», 3-я часть «Биржевая рулетка» 12+
5.45 Дискуссионный клуб «Точка зрения» 12+
6.45 Художественный фильм **«У них есть Родина»** 12+
8.20 МультУтро 6+
10.00 Информационная программа «Темы дня»
10.05 Дискуссионный клуб «Точка зрения» 12+
11.00 Информационная программа «Темы дня»
11.05 Документальный фильм «Мировая кабала», 3-я часть «Биржевая рулетка» 12+
11.30 Художественный фильм **«Искренне ваш...»** 12+
13.10 Художественный фильм **«Плохой хороший человек»** 12+
15.00 Художественный фильм **«Берегите мужчин!»** 12+
16.30 Художественный фильм **«У них есть Родина»** 12+
18.05 Дискуссионный клуб «Точка зрения» 12+
19.05 Художественный фильм **«На острие меча»** 12+
20.40 Художественный фильм **«Американская дочь»** 12+
22.25 Художественный фильм **«На киевском направлении»** 12+
0.10 Художественный фильм **«Плохой хороший человек»** 12+
2.00 Специальный репортаж «Новый русский» 12+
2.20 Художественный фильм **«На острие меча»** 12+

Воскресенье, 7 февраля

4.00 Художественный фильм **«Американская дочь»** 12+
5.45 Специальный репортаж «Выстрел в «Чайку» 12+
6.10 Художественный фильм **«Плохой хороший человек»** 12+
8.00 МультУтро 6+
10.00 Дискуссионный клуб «Точка зрения» 12+
11.00 Премьера. Специальный репортаж «Звонок на перемены» 12+
11.30 Художественный фильм **«Королевская регата»** 12+
13.10 Художественный фильм **«Ко мне, Мухтар!»** 12+
14.40 Художественный фильм **«Берём всё на себя»** 12+
16.05 «Детский сеанс» 12+
16.30 Художественный фильм **«Судьба барабанщика»** 12+
18.00 Дискуссионный клуб «Точка зрения» 12+
19.00 Премьера. Специальный репортаж «Звонок на перемены» 12+
19.30 Художественный фильм **«Королевская регата»** 12+
21.10 Художественный фильм **«Ко мне, Мухтар!»** 12+
22.45 Художественный фильм **«Берём всё на себя»** 12+
0.10 Художественный фильм **«Зоя»** 12+
2.00 Дискуссионный клуб «Точка зрения» 12+
3.00 Премьера. Специальный репортаж «Звонок на перемены» 12+
3.30 Художественный фильм **«Королевская регата»** 12+

ТЕЛЕВИДЕНИЕ

ПОНЕДЕЛЬНИК, 1 ФЕВРАЛЯ

ПЕРВЫЙ КАНАЛ

5.00, 9.25 Телеканал «Доброе утро»
9.00, 12.00, 15.00, 18.00, 3.00 Новости
9.50 «Жить здорово!» 16+
10.55 «Модный приговор» 6+
12.15, 1.10, 3.05 «Время покажет» 16+
15.15 «Давай поженимся!» 16+
16.00, 3.30 «Мужское / Женское» 16+
18.40 «На самом деле» 16+
19.45 «Пусть говорят» 16+
21.00 «Время»
21.30 **«ИЩЕЙКА»** 16+
23.30 «Вечерний Ургант» 16+
0.10 «Борис Ельцин. Отступать нельзя» 12+

РОССИЯ 1

5.00, 9.30 Утро России
9.00, 14.30, 21.05 Вести. Местное время
9.55 «О самом главном» 12+
11.00, 14.00, 17.00, 20.00 Вести
11.30 «Судьба человека с Борисом Корчевниковым» 12+
12.40, 18.40 «60 Минут» 12+
14.55 **«МОРОЗОВА»** 12+
17.15 «Андрей Малахов. Прямой эфир» 16+
21.20 **«СКЛИФОСОВСКИЙ»** 16+
23.35 «Вечер с Владимиром Соловьёвым» 12+
2.20 **«ТАЙНЫ СЛЕДСТВИЯ»** 12+
4.05 **«ОБЪЕКТ 11»** 16+

ТВЦ

6.00 «Настроение»
8.10 **«СУЕТА СУЕТ»** 6+
10.00, 4.40 «Галина Польских. Под маской счастья», д/ф 12+
10.55 Городское собрание 12+
11.30, 14.30, 17.50, 22.00 События
11.50, 3.10 **«ПУАРО АГАТЫ КРИСТИ»** 12+
13.40, 5.20 «Мой герой. Наталья Громушкина» 12+
14.50 Город новостей
15.05 **«СЛЕДСТВИЕ ЛЮБВИ»** 16+
16.50 «90-е. Сердце Ельцина» 16+
18.15, 0.35, 2.55 Петровка, 38 16+
18.30 **«ЛАНЦЕТ»** 12+
22.35 «Украина. Прощальная гастроль», д/ф 16+
23.05, 1.35 «Знак качества» 16+
0.00 События. 25-й час
0.55 «Валентина Толкунова. Соломенная вдова», д/ф 16+
2.15 «Ракеты на старте», д/ф 12+

НТВ

5.15 **«ЛИТЕЙНЫЙ»** 16+
6.00 «Утро. Самое лучшее» 16+
8.00, 10.00, 13.00, 16.00, 19.00, 23.30 Сегодня
8.25, 10.25 **«МОРСКИЕ ДЬЯВОЛЫ. СМЕРЧ»** 16+
13.25 Обзор. Чрезвычайное происшествие
14.00, 1.20 «Место встречи» 16+
16.25 «ДНК» 16+
18.30, 19.40 **«БАЛАБОЛ»** 16+
21.20 **«РЕАЛИЗАЦИЯ»** 16+
23.45 «Основано на реальных событиях» 16+
3.15 **«АГЕНТСТВО СКРЫТЫХ КАМЕР»** 16+
3.45 **«ОТДЕЛ 44»** 16+

РОССИЯ К

6.30, 7.00, 7.30, 10.00, 15.00, 19.30, 23.45 Новости культуры
6.35 «Пешком...». Арзамас невыдуманный
7.05 «Другие Романовы». «Венец для королевны»
7.35, 0.05 «Настоящая война престолов». «Братья-враги. 1575—1584», д/ф
8.25, 16.25 **«СВОЯ ЗЕМЛЯ»**
10.15 «Наблюдатель»
11.10, 0.50 «Кто у вас глава семьи?», д/ф
12.10, 2.25 «Польша. Вилянувский дворец», д/ф
12.40 Линия жизни. Александр Левенбук
13.35 «Говорящие коты и другие химеры», д/ф
14.15 Больше, чем любовь. Владимир Васильев и Екатерина Максимова
15.05 Новости. Подробно. АРТ
15.20 «Агора». Ток-шоу с Михаилом Швыдким
17.55 Музыка Балетов. А. Глазунов. «Раймонда».
18.40 Ступени Цивилизации. «Настоящая война престолов». «Братья-враги. 1575—1584», д/ф
19.45 Главная роль
20.05 «Правила жизни»
20.30 «Спокойной ночи, малыши!»
20.45 «Я мечтаю подружиться», д/ф 21.30 «Сати. Нескучная классика...» с Даниилом Крамером и Полиной Осетинской
22.15 **«МЕГРЭ»**
1.45 Музыка Балетов. А. Глазунов. «Раймонда»

ЗВЕЗДА

6.00 «Сегодня утром» 12+
8.00, 13.00, 18.00, 21.15 Новости дня
8.20 «Колёса Страны Советов. Были и небылицы. Гренадеры битвы за коммунизм», д/ф 0+
9.05, 10.05, 13.15, 13.40, 14.05 **«БРАТ ЗА БРАТА-2»** 16+
10.00, 14.00 Военные новости
18.30 «Специальный репортаж» 12+
18.50 «Сталинградская битва. Начало», д/ф 12+
19.40 «Скрытые угрозы» с Николаем Чиндяйкиным. «Альманах №52» 12+
20.25 «Загадки века с Сергеем Медведевым. Гитлер. История болезни», д/ф 12+
21.25 «Открытый эфир» 12+
23.05 «Между тем» с Наталией Метлиной 12+
23.40 **«МЕЧЕНЫЙ АТОМ»** 12+
1.35 **«ВПЕРЕДИ ОКЕАН»** 12+
5.10 «Битва за Гималаи», д/ф 12+

ВТОРНИК, 2 ФЕВРАЛЯ

ПЕРВЫЙ КАНАЛ

5.00, 9.25 Телеканал «Доброе утро»
9.00, 12.00, 15.00, 18.00, 3.00 Новости
9.50 «Жить здорово!» 16+
10.55 «Модный приговор» 6+
12.15, 1.10, 3.05 «Время покажет» 16+
15.15 «Давай поженимся!» 16+
16.00, 3.30 «Мужское / Женское» 16+
18.40 «На самом деле» 16+
19.45 «Пусть говорят» 16+
21.00 «Время»
21.30 **«ИЩЕЙКА»** 16+
23.30 «Вечерний Ургант» 16+
0.10 К 100-летию Юрия Озерова. «Цена Освобождения» 6+

РОССИЯ 1

5.00, 9.30 Утро России
9.00, 14.30, 21.05 Веста. Местное время
9.55 «О самом главном» 12+
11.00, 14.00, 17.00, 20.00 Вести
11.30 «Судьба человека с Борисом Корчевниковым» 12+
12.40, 18.40 «60 Минут» 12+
14.55 **«МОРОЗОВА»** 12+
17.15 «Андрей Малахов. Прямой эфир» 16+
21.20 **«СКЛИФОСОВСКИЙ»** 16+
23.35 «Вечер с Владимиром Соловьёвым» 12+
2.20 **«ТАЙНЫ СЛЕДСТВИЯ»** 12+
4.05 **«ОБЪЕКТ 11»** 16+

ТВЦ

6.00 «Настроение»
8.10 «Доктор И...» 16+
8.40 **«ЧЁРНЫЙ ПРИНЦ»** 6+
10.40, 4.40 «Георгий Бурков. Гамлет советского кино», д/ф 12+
11.30, 14.30, 17.50, 22.00 События
11.50, 3.10 **«ПУАРО АГАТЫ КРИСТИ»** 12+
13.40, 5.20 «Мой герой. Антон Хабаров» 12+
14.50 Город новостей
15.05 **«СЛЕДСТВИЕ ЛЮБВИ»** 16+
16.50 «90-е. Королевы красоты» 16+
18.10, 0.35, 2.55 Петровка, 38 16+
18.25 **«ЛАНЦЕТ»** 12+
22.35 «Осторожно, мошенники! Вакансия с подвохом» 16+
23.05, 1.35 «Ян Арлазоров. Всё из-за женщин», д/ф 16+
0.00 События. 25-й час
0.55 «Дикие деньги. Баба Шура» 16+
2.15 «Как утонул коммандер Крэбб», д/ф 12+

НТВ

5.10 **«ЛИТЕЙНЫЙ»** 16+
6.00 «Утро. Самое лучшее» 16+
8.00, 10.00, 13.00, 16.00, 19.00, 23.30 Сегодня
8.25, 10.25 **«МОРСКИЕ ДЬЯВОЛЫ. СМЕРЧ»** 16+
13.25 Обзор. Чрезвычайное происшествие
14.00 «Место встречи»
16.25 «ДНК» 16+
18.30, 19.40 **«БАЛАБОЛ»** 16+
21.20 **«РЕАЛИЗАЦИЯ»** 16+
23.45 «Основано на реальных событиях» 16+
1.25 «Место встречи» 16+
3.20 Их нравы 0+
3.45 **«ОТДЕЛ 44»** 16+

РОССИЯ К

6.30, 7.00, 7.30, 10.00, 15.00, 19.30, 23.45 Новости культуры
6.35 «Пешком...». Калуга монументальная
7.05, 20.05 «Правила жизни»
7.35, 0.05 «Настоящая война престолов». «Конец династии Валуа. 1584—1594», д/ф
8.25 Красивая планета. «Испания. Исторический центр Кордовы»
8.45, 16.30 **«И ЭТО ВСЁ О НЁМ»**
10.15 «Наблюдатель»
11.10, 0.50 XX век. Мария Миронова и Александр Менакер в телеспектакле «Мужчина и женщины». 1978
12.25, 22.15 **«МЕГРЭ»**
13.55 Красивая планета. «Дания. Собор Роскилле»
14.10 День разгрома советскими войсками немецко-фашистских войск в Сталинградской битве. «Чистая победа. Сталинград». Авторский фильм Валерия Тимощенко
15.05 Новости. Подробно. Книги
15.20 «Эрмитаж». Авторская программа Михаила Пиотровского
15.50 «Сати. Нескучная классика...» с Даниилом Крамером и Полиной Осетинской
17.45, 2.05 Музыка Балетов. И. Стравинский. «Жар-птица»
18.40 Ступени Цивилизации. «Настоящая война престолов». «Конец династии Валуа. 1584—1594», д/ф
19.45 Главная роль
20.30 «Спокойной ночи, малыши!»
20.45 Искусственный отбор
21.30 «Белая студия»

ЗВЕЗДА

6.00 «Сегодня утром» 12+
8.00, 13.00, 18.00, 21.15 Новости дня
8.20 «Колёса Страны Советов. Были и небылицы. Направления вместо дорог», д/ф 0+
9.05, 10.05, 13.15 **«БРАТ ЗА БРАТА-2»** 16+
10.00, 14.00 Военные новости
13.40, 14.05 **«БРАТ ЗА БРАТА-3»** 16+
18.30 «Специальный репортаж» 12+
18.50 «Сталинградская битва. Война в городе», д/ф 12+
19.40 «Легенды армии» с Александром Маршалом. Афанасий Шилин 12+
20.25 «Улика из прошлого» 16+
21.25 «Открытый эфир» 12+
23.05 «Между тем» с Наталией Метлиной 12+
23.40 **«ГОРЯЧИЙ СНЕГ»** 6+
1.40 **«АЛЛЕГРО С ОГНЁМ»** 12+
3.05 **«МЕЧЕНЫЙ АТОМ»** 12+
4.40 «Фатеич и море», д/ф 16+

СРЕДА, 3 ФЕВРАЛЯ

ПЕРВЫЙ КАНАЛ

5.00, 9.25 Телеканал «Доброе утро»
9.00, 12.00, 15.00, 18.00, 3.00 Новости
9.50 «Жить здорово!» 16+
10.55 «Модный приговор» 6+
12.15, 1.05, 3.05 «Время покажет» 16+
15.15 «Давай поженимся!» 16+
16.00, 3.25 «Мужское / Женское» 16+
18.40 «На самом деле» 16+
19.45 «Пусть говорят» 16+
21.00 «Время»
21.30 **«ИЩЕЙКА»** 16+
23.30 «Вечерний Ургант» 16+
0.10 «Блокада. Дети» 12+

РОССИЯ 1

5.00, 9.30 Утро России
9.00, 14.30, 21.05 Вести. Местное время
9.55 «О самом главном» 12+
11.00, 14.00, 17.00, 20.00 Вести
11.30 «Судьба человека с Борисом Корчевниковым» 12+
12.40, 18.40 «60 Минут» 12+
14.55 **«МОРОЗОВА»** 12+
17.15 «Андрей Малахов. Прямой эфир» 16+
21.20 **«СКЛИФОСОВСКИЙ»** 16+
23.35 «Вечер с Владимиром Соловьёвым» 12+
2.20 **«ТАЙНЫ СЛЕДСТВИЯ»** 12+
4.05 **«ОБЪЕКТ 11»** 16+

ТВЦ

6.00 «Настроение»
8.10 «Доктор И...» 16+
8.40 **«ЛЕКАРСТВО ПРОТИВ СТРАХА»** 12+
10.40, 4.40 «Валентина Титова. В тени великих мужчин», д/ф 12+
11.30, 14.30, 17.50, 22.00 События
11.50, 3.10 **«ПУАРО АГАТЫ КРИСТИ»** 12+
13.40, 5.20 «Мой герой. Нина Шацкая» 12+
14.50 Город новостей
15.10 **«СЛЕДСТВИЕ ЛЮБВИ»** 16+
16.55 «90-е. Секс без перерыва» 16+
18.15, 0.35, 2.55 Петровка, 38 16+
18.30 **«ЛАНЦЕТ»** 12+
22.35 Линия защиты 16+
23.05, 1.35 «Мелания Трамп. Красавица и Чудовище», д/ф 16+
0.00 События. 25-й час
0.55 «90-е. Горько!» 16+
2.15 «Убийство, оплаченное нефтью», д/ф 12+

НТВ

5.10 **«ЛИТЕЙНЫЙ»** 16+
6.00 «Утро. Самое лучшее» 16+
8.00, 10.00, 13.00, 16.00, 19.00, 23.30 Сегодня
8.25, 10.25 **«МОРСКИЕ ДЬЯВОЛЫ. СМЕРЧ»** 16+
13.25 Обзор. Чрезвычайное происшествие
14.00, 1.35 «Место встречи» 16+
16.25 «ДНК» 16+
18.30, 19.40 **«БАЛАБОЛ»** 16+
21.20 **«РЕАЛИЗАЦИЯ»** 16+
23.45 «Поздняков» 16+
23.55 «Захар Прилепин. Уроки русского» 12+
0.30 «Мы и наука. Наука и мы» 12+
3.25 Их нравы 0+
3.45 **«ОТДЕЛ 44»** 16+

РОССИЯ К

6.30, 7.00, 7.30, 10.00, 15.00, 19.30, 23.45 Новости культуры
6.35 «Пешком...». Торжок золотой
7.05, 20.05 «Правила жизни»
7.35, 0.05 «Настоящая война престолов». «Король-протестант. 1590—1594», д/ф
8.25 Красивая планета. «Бельгия. Исторический центр Брюгге»
8.45, 16.30 **«И ЭТО ВСЁ О НЁМ»**
10.15 «Наблюдатель»
11.10, 0.50 XX век. «Встреча в Концертной студии «Останкино» с народным артистом СССР Г.А. Товстоноговым». 1980
12.25, 22.15 **«МЕГРЭ»**
13.55 Цвет времени. Камера-обскура
14.05 «Ядерная любовь», д/ф
15.05 Новости. Подробно. Кино
15.20 Умберто Эко «Имя Розы» в программе «Библейский сюжет»
15.50 «Белая студия»
17.45 Цвет времени. Николай Ге
17.55, 2.00 Музыка Балетов. П. Чайковский. «Спящая красавица», «Лебединое озеро»
18.40 Ступени Цивилизации. «Настоящая война престолов». «Король-протестант. 1590—1594», д/ф
19.45 Главная роль
20.30 «Спокойной ночи, малыши!»
20.45 Абсолютный слух. Альманах по истории музыкальной культуры
21.30 80 лет со дня рождения Эдуарда Володарского. Больше, чем любовь
2.45 Цвет времени. Жорж-Пьер Сера

ЗВЕЗДА

6.00 «Сегодня утром» 12+
8.00, 13.00, 18.00, 21.15 Новости дня
8.20 «Колёса Страны Советов. Были и небылицы. Московский донор Камского гиганта», д/ф 0+
9.05, 10.05, 13.15, 13.40, 14.05 **«БРАТ ЗА БРАТА-3»** 16+
10.00, 14.00 Военные новости
18.30 «Специальный репортаж» 12+
18.50 «Сталинградская битва. В наступление», д/ф 12+
19.40 «Последний день». Елена Майорова 12+
20.25 «Секретные материалы», д/ф 12+
21.25 «Открытый эфир» 12+
23.05 «Между тем» с Наталией Метлиной 12+
23.40 **«ШЕСТОЙ»** 12+
1.20 **«КАДЕТЫ»** 12+
4.45 **«ЗОЛОТОЙ ГУСЬ»** 0+

ЧЕТВЕРГ, 4 ФЕВРАЛЯ

ПЕРВЫЙ КАНАЛ

5.00, 9.25 Телеканал «Доброе утро»
9.00, 12.00, 15.00, 18.00, 3.00 Новости
9.50 «Жить здорово!» 16+
10.55 «Модный приговор» 6+
12.15, 1.10, 3.05 «Время покажет» 16+
15.15 «Давай поженимся!» 16+
16.00, 3.30 «Мужское / Женское» 16+
18.40 «На самом деле» 16+
19.45 «Пусть говорят» 16+
21.00 «Время»
21.30 **«ИЩЕЙКА»** 16+
22.30 «Большая игра» 16+
23.30 «Вечерний Ургант» 16+
0.10 «Иосиф Бродский. Часть речи» 12+

РОССИЯ 1

5.00, 9.30 Утро России
9.00, 14.30, 21.05 Вести. Местное время
9.55 «О самом главном» 12+
11.00, 14.00, 17.00, 20.00 Вести
11.30 «Судьба человека с Борисом Корчевниковым» 12+
12.40, 18.40 «60 Минут» 12+
14.55 **«МОРОЗОВА»** 12+
17.15 «Андрей Малахов. Прямой эфир» 16+
21.20 **«СКЛИФОСОВСКИЙ»** 16+
23.35 «Вечер с Владимиром Соловьёвым» 12+
2.20 **«ТАЙНЫ СЛЕДСТВИЯ»** 12+
4.05 **«ОБЪЕКТ 11»** 16+

ТВЦ

6.00 «Настроение»
8.10 «Доктор И...» 16+
8.40 **«СЕРДЦЕ БЬЁТСЯ ВНОВЬ...»** 12+
10.40, 4.40 «Последняя обида Евгения Леонова», д/ф 12+
11.30, 14.30, 17.50, 22.00 События
11.50, 3.15 **«ПУАРО АГАТЫ КРИСТИ»** 12+
13.40, 5.25 «Мой герой. Алексей Вертков» 12+
14.50 Город новостей
15.10 **«СЛЕДСТВИЕ ЛЮБВИ»** 16+
16.55 «90-е. Папы Карло шоу-бизнеса» 16+
18.15, 0.35, 3.00 Петровка, 38 16+
18.30 **«ЛАНЦЕТ»** 12+
22.35 «10 самых... Звёздные метаморфозы» 16+
23.05, 1.35 «Актёрские драмы. Вне игры», д/ф 12+
0.00 События. 25-й час
0.55 «Прощание. Япончик» 16+
2.20 «Цена президентского имения», д/ф 16+

НТВ

5.10**«ЛИТЕЙНЫЙ»** 16+
6.00 «Утро. Самое лучшее» 16+
8.00, 10.00, 13.00, 16.00, 19.00, 23.30 Сегодня
8.25, 10.25 **«МОРСКИЕ ДЬЯВОЛЫ. СМЕРЧ»** 16+
13.25 Обзор. Чрезвычайное происшествие
14.00 «Место встречи»
16.25 «ДНК» 16+
18.30, 19.40 **«БАЛАБОЛ»** 16+
21.20 **«РЕАЛИЗАЦИЯ»** 16+
23.45 «ЧП. Расследование» 16+
0.15 «Крутая история» с Татьяной Митковой 12+
1.15 «Место встречи» 16+
3.10 **«ДЕЛО ВРАЧЕЙ»** 16+

РОССИЯ К

6.30, 7.00, 7.30, 10.00, 15.00, 19.30, 23.45 Новости культуры
6.35 «Пешком...». Тугаев пейзажный
7.05 «Правила жизни»
7.35, 0.05 «Настоящая война престолов». «Любовь вместо войны. 1594—1601», д/ф
8.20 Легенды мирового кино. Кларк Гейбл
8.50, 16.30 **«И ЭТО ВСЁ О НЁМ»**
10.15 «Наблюдатель»
11.10, 0.50 XX век. «Мой театр. Елена Камбурова». 1989
12.25, 22.15 **«МЕГРЭ»**
13.55 Цвет времени. Микеланджело Буонарроти. «Страшный суд»
14.05 80 лет со дня рождения Владислава Пьявко. Линия жизни
15.05 Новости. Подробно. Театр
15.20 Моя любовь — Россия! Ведущий Пьер-Кристиан Броше. «Кто такие кацкари?»
15.45 «2Верник2»
17.35 «Мальта», д/ф
18.05, 2.05 Музыка Балетов. С. Прокофьев. Сюита из балета «Золушка»
18.40 Ступени Цивилизации. «Настоящая война престолов». «Любовь вместо войны. 1594—1601», д/ф
19.45 Главная роль
20.05 Открытая книга. Дмитрий Данилов. «Есть вещи поважнее футбола»
20.30 «Спокойной ночи, малыши!»
20.45 «12 стульев. Держите гроссмейстера!», д/ф
21.30 «Энигма. Роландо Вильясон»
2.35 Красивая планета. «Таиланд. Исторический город Аюттхая»

ЗВЕЗДА

6.00 «Сегодня утром» 12+
8.00, 13.00, 18.00, 21.15 Новости дня
8.20 «Колёса Страны Советов. Были и небылицы. В поисках движущей силы», д/ф 0+
9.05, 10.05, 13.15, 13.40, 14.05 **«БРАТ ЗА БРАТА-3»** 16+
10.00, 14.00 Военные новости
18.30 «Специальный репортаж» 12+
18.50 «Сталинградская битва. Охота на Паулюса», д/ф 12+
19.40 «Легенды кино». Элина Быстрицкая 6+
20.25 «Код доступа» 12+
21.25 «Открытый эфир» 12+
23.05 «Между тем» с Наталией Метлиной 12+
23.40 **«ДОБРОВОЛЬЦЫ»** 0+
1.35 **«АТТРАКЦИОН»** 16+
3.20 **«ШЕСТОЙ»** 12+
4.40 «Несломленный нарком», д/ф 12+
5.35 «Оружие Победы», д/ф

ПЯТНИЦА, 5 ФЕВРАЛЯ

ПЕРВЫЙ КАНАЛ

5.00, 9.25 Телеканал «Доброе утро»
9.00, 12.00, 15.00, 18.00 Новости
9.50 «Жить здорово!» 16+
10.55, 2.45 «Модный приговор» 6+
12.15 «Время покажет» 16+
15.15, 3.35 «Давай поженимся!» 16+
16.00, 4.15 «Мужское / Женское» 16+
18.40 «Человек и закон» с Алексеем Пимановым 16+
19.45 «Поле чудес» 16+
21.00 «Время»
21.30 «Горячий лёд». Кубок Первого канала по фигурному катанию. Алина Загитова / Евгения Медведева 0+
22.30 «Вечерний Ургант» 16+
23.30 **«ВАН ГОГИ»** 16+
1.25 **«СОГЛЯДАТАЙ»** 12+

РОССИЯ 1

5.00, 9.30 Утро России
9.00, 14.30, 21.05 Вести. Местное время
9.55 «О самом главном» 12+
11.00, 14.00, 17.00, 20.00 Вести
11.30 «Судьба человека с Борисом Корчевниковым» 12+
12.40, 18.40 «60 Минут» 12+
14.55 «Близкие люди» 12+
17.15 «Андрей Малахов. Прямой эфир» 16+
21.20 «Юморина» 16+
23.50 **«МАМОЧКА МОЯ»** 12+
3.20 **«ЛЮБОВЬ НА ДВА ПОЛЮСА»** 12+

ТВЦ

6.00 «Настроение»
8.10 **«ВЛЮБЛЁН ПО СОБСТВЕННОМУ ЖЕЛАНИЮ»** 0+
10.05, 11.50 **«И СНОВА БУДЕТ ДЕНЬ»** 12+
11.30, 14.30, 17.50 События
14.50 Город новостей
15.05 **«РОЗА И ЧЕРТОПОЛОХ»** 12+
17.10, 18.10 **«ЛАНЦЕТ»** 12+
22.00 «В центре событий»
23.10 «Приют комедиантов» 12+
1.05 «Григорий Горин. Формула смеха», д/ф 12+
1.45 **«МОЙ АНГЕЛ»** 12+
3.20 Петровка, 38 16+
3.35 **«КАК ВАС ТЕПЕРЬ НАЗЫВАТЬ?»** 16+
5.15 «Осторожно, мошенники! Вакансия с подвохом» 16+

НТВ

5.10 **«ЛИТЕЙНЫЙ»** 16+
6.00 «Утро. Самое лучшее» 16+
8.00, 10.00, 13.00, 16.00, 19.00 Сегодня
8.25, 10.25 **«МОРСКИЕ ДЬЯВОЛЫ. СМЕРЧ»** 16+
13.25 Обзор. Чрезвычайное происшествие
14.00 «Место встречи»
16.25 «ДНК» 16+
17.30 «Жди меня» 12+
18.30, 19.40 **«БАЛАБОЛ»** 16+
21.20 **«РЕАЛИЗАЦИЯ»** 16+
23.25 «Своя правда» с Романом Бабаяном 16+ (стерео)
1.15 Квартирный вопрос 0+
2.25 **«АГЕНТСТВО СКРЫТЫХ КАМЕР»** 16+
3.00 **«ДЕЛО ВРАЧЕЙ»** 16+

РОССИЯ К

6.30, 7.00, 7.30, 10.00, 15.00, 19.30, 23.45 Новости культуры
6.35 «Пешком...». Балтика сказочная
7.05 «Правила жизни»
7.35 Чёрные дыры. Белые пятна
8.20 Легенды мирового кино. Василий Меркурьев
8.50, 16.30 **«И ЭТО ВСЁ О НЁМ»**
10.15 «Марионетки»
11.45 Острова. Яков Протазанов
12.25 **«МЕГРЭ»**
14.00 «Испания. Теруэль», д/ф
14.30 Открытая книга. Дмитрий Данилов. «Есть вещи поважнее футбола»
15.05 Письма из провинции. Городец (Нижегородская область)
15.35 «Энигма. Роландо Вильясон»
16.15 «Первые в мире». «Противогаз Зелинского», д/ф
17.40 Музыка Балетов. Н. Римский-Корсаков. Симфоническая сюита «Шехеразада»
18.45 «Царская ложа»
19.45 Линия жизни. Евдокия Германова
20.40 **«МОНАХИНЯ»**
22.55 «2Верник2»
0.05 **«ПРИГОРШНЯ ЧУДЕС»**
2.20 «Возвращение с Олимпа». «Охота». Мультфильмы для взрослых

ЗВЕЗДА

5.50, 8.20, 10.05 **«УЗНИК ЗАМКА ИФ»** 12+
8.00, 13.00, 18.00, 21.15 Новости дня
10.00, 14.00 Военные новости
11.35, 13.15, 14.05, 17.15, 18.40, 21.25 **«БРАТ ЗА БРАТА-3»** 16+
23.10 «Десять фотографий». Александр Гурнов 6+
0.00 **«ХОЗЯИН ТАЙГИ»** 12+
1.35 **«ПРОПАЖА СВИДЕТЕЛЯ»** 6+
3.05 **«ПРЕДВАРИТЕЛЬНОЕ РАССЛЕДОВАНИЕ»** 6+
4.35 **«В НЕБЕ «НОЧНЫЕ ВЕДЬМЫ»** 6+

СУББОТА, 6 ФЕВРАЛЯ

ПЕРВЫЙ КАНАЛ

6.00 Телеканал «Доброе утро. Суббота»
9.00 Умницы и умники 12+
9.45 «Слово пастыря» 0+
10.00, 12.00 Новости
10.20 «Вера Глаголева. Несломанный свет»12+
11.30, 12.20 «Видели видео?» 6+
14.10 «Лев Лещенко. Концерт в день рождения» 12+
16.10 «Кто хочет стать миллионером?» с Дмитрием Дибровым 12+
17.45 «Горячий лёд». Кубок Первого канала по фигурному катанию. Алина Загитова / Евгения Медведева. Прямой эфир
21.00 «Время»
21.20 «Сегодня вечером» 16+
23.00 Экранизация повести Агаты Кристи «Бледный конь» 16+
1.15 «Михаил Жванецкий. «Вам помочь или не мешать?» 16+
2.05 «Модный приговор» 6+
2.55 «Давай поженимся!» 16+
3.35 «Мужское / Женское» 16+

РОССИЯ 1

5.00 «Утро России. Суббота»
8.00 Вести. Местное время
8.20 Местное время. Суббота
8.35 «По секрету всему свету»
9.00 Всероссийский потребительский проект «Тест» 12+
9.25 «Пятеро на одного»
10.10 «Сто к одному». Телеигра
11.00 Вести
11.15 «Юмор! Юмор! Юмор!!!» 16+
12.20 «Доктор Мясников» Медицинская программа 12+
13.20 **«БОЛЬШИЕ НАДЕЖДЫ»** 12+
18.00 «Привет, Андрей!» Вечернее шоу Андрея Малахова 12+
20.00 Вести в субботу
21.00 **«ЛЮБОВЬ БЕЗ ПАМЯТИ»** 12+
1.00 **«РАЗОРВАННЫЕ НИТИ»** 12+

ТВЦ

5.40 **«ЛЕКАРСТВО ПРОТИВ СТРАХА»** 12+
7.25 Православная энциклопедия 6+
7.55 **«ЗОРРО»** 0+
10.20, 11.45 **«БОЛЬШАЯ СЕМЬЯ»** 0+
11.30, 14.30, 23.45 События
12.55, 14.45 **«АЛМАЗНЫЙ ЭНДШПИЛЬ»** 12+
17.05 **«ОБЪЯВЛЕН МЁРТВЫМ»** 16+
21.00 «Постскриптум»
22.15«Право знать!» 16+
0.00 «Приговор. Юрий Чурбанов» 16+
0.50 «Удар властью. Руцкой и Хасбулатов» 16+
1.30 «Украина. Прощальная гастроль», д/ф 16+
2.00 Линия защиты 16+
2.25 «90-е. Секс без перерыва» 16+
3.05 «90-е. Папы Карло шоу-бизнеса» 16+
3.50 «90-е. Королевы красоты» 16+
4.30 «90-е. Сердце Ельцина» 16+
5.10 «10 самых... Звёздные метаморфозы» 16+

НТВ

5.05 «ЧП. Расследование» 16+
5.30 **«СИБИРЯК»** 16+
7.20 Смотр 0+
8.00, 10.00, 16.00 Сегодня
8.20 «Готовим с Алексеем Зиминым» 0+
8.50 «Поедем, поедим!» 0+
9.25 Едим дома 0+
10.20 Главная дорога 16+
11.00 «Живая еда с Сергеем Малозёмовым» 12+
12.00 Квартирный вопрос 0+
13.00 «Секрет на миллион». Анастасия Мельникова 16+
15.00 Своя игра 0+
16.20 Следствие вели... 16+
19.00 «Центральное телевидение»
20.00 Ты не поверишь! 16+
21.00 **«ПЁС»** 16+
23.20 «Международная пилорама» 18+
0.10 Юбилейное шоу Аниты Цой «50кеан» 12+
2.05 «Дачный ответ» 0+
3.00 **«ДЕЛО ВРАЧЕЙ»** 16+

РОССИЯ К

6.30 Умберто Эко «Имя Розы» в программе «Библейский сюжет»
7.05 «Это что за птица?». «Кораблик». «Высокая горка». «Необыкновенный матч». «Старые знакомые», м/ф
8.30 **«К КОМУ ЗАЛЕТЕЛ ПЕВЧИЙ КЕНАР»**
10.05 «Неизвестная». «Иван Никитин. Портрет царевны Прасковьи Иоанновны», д/ф
10.35, 0.15 **«ДЫМ ОТЕЧЕСТВА»**
12.00 «Эрмитаж». Авторская программа Михаила Пиотровского
12.30 Земля людей. «Тундренные юкагиры. В созвездии оленя»
13.00, 1.45 «Серенгети», д/ф
14.00 «Русь», д/ф
14.30 К 100-летию со дня рождения Семёна Райтбурта. Острова
15.25 «Кто за стеной?», д/ф
15.50 **«ВЫЛЕТ ЗАДЕРЖИВАЕТСЯ»**
17.10 «Ангелы и демоны», д/ф
17.50 **«СИРЕНА С «МИССИСИПИ»**
19.55 **«ТЕАТР ВАЛЕНТИНЫ ТОКАРСКОЙ. ИСТОРИЯ ОДНОЙ УДИВИТЕЛЬНОЙ СУДЬБЫ»**
22.00 «Агора». Ток-шоу с Михаилом Швыдким
23.00 Грегори Портер на Монреальском джазовом фестивале
2.45 «Ночь на Лысой горе». Мультфильм для взрослых

ЗВЕЗДА

5.50 **«СОЛЁНЫЙ ПЁС»** 0+
7.15, 8.15 **«НА ЗЛАТОМ КРЫЛЬЦЕ СИДЕЛИ...»** 0+
8.00, 13.00, 18.00 Новости дня
9.00 «Легенды музыки». Леонид Дербенёв 6+
9.30 «Легенды кино». Иннокентий Смоктуновский 6+
10.15 «Загадки века с Сергеем Медведевым. Алекс Лютый», д/ф 12+
11.05 «Улика из прошлого». «Тегеран-43. Последняя тайна «Большой тройки» 16+
11.55 «Не факт!» 6+
12.30 «Круиз-контроль». «Боровск — Калуга» 6+
13.15 «СССР. Знак качества» с Гариком Сукачёвым» 12+
14.05 «Морской бой» 6+
15.05 «Сталинград. Последний бронекатер», д/ф 12+
15.40 **«ЛИЧНЫЙ НОМЕР»** 12+
18.10 «Задело!» с Николаем Петровым, Информационно-аналитическая программа
18.25 «Легендарные матчи» 12+
22.30 **«ИНСПЕКТОР ЛОСЕВ»** 12+
2.30 **«ЗВЕЗДА ИМПЕРИИ»** 16+

ВОСКРЕСЕНЬЕ, 7 ФЕВРАЛЯ

ПЕРВЫЙ КАНАЛ

5.00, 6.10 **«ЛИЧНЫЕ ОБСТОЯТЕЛЬСТВА»** 16+
6.00, 10.00, 12.00 Новости
6.55 «Играй, гармонь любимая!» 12+
7.40 «Часовой» 12+
8.10 «Здоровье» 16+
9.20 «Непутёвые заметки» с Дм. Крыловым 12+
10.15 Жанна Бадоева в проекте-путешествии «Жизнь других» 12+
11.15, 12.15 «Видели видео?» 6+
14.00 Юбилейный концерт Игоря Матвиенко 12+
15.35 «Я почти знаменит» 12+
17.20 «Горячий лёд». Кубок Первого канала по фигурному катанию. Алина Загитова / Евгения Медведева. Прямой эфир
21.00 «Время»
21.50 «Клуб Весёлых и Находчивых». Кубок чемпионов 16+
23.45 **«МЕТОД 2»** 18+
0.40 «Как Хрущёв покорял Америку» 12+
1.40 «Модный приговор» 6+
2.30 «Давай поженимся!» 16+
3.10 «Мужское / Женское» 16+

РОССИЯ 1

4.20, 1.30 **«СРОЧНО ИЩУ МУЖА»** 12+
6.00, 3.10 **«БЕЛОЕ ПЛАТЬЕ»** 12+
8.00 Местное время. Воскресенье
8.35 «Устами младенца»
9.20 «Когда все дома с Тимуром Кизяковым»
10.10 «Сто к одному». Телеигра
11.00 «Большая переделка»
12.00 «Парад юмора» 16+
13.20 **«БОЛЬШИЕ НАДЕЖДЫ»** 12+
17.30 «Танцы со звездами» Новый сезон. 12+
20.00 Вести недели
22.00 Москва. Кремль. Путин
22.40 «Воскресный вечер с Владимиром Соловьёвым» 12+

ТВЦ

5.40 **«ВЛЮБЛЁН ПО СОБСТВЕННОМУ ЖЕЛАНИЮ»** 0+
7.15 «Фактор жизни» 12+
7.45 «Короли эпизода. Мария Виноградова» 12+
8.40 **«МОЙ АНГЕЛ»** 12+
10.40 «Спасите, я не умею готовить!» 12+
11.30, 0.20 События
11.45 **«ВЕРСИЯ ПОЛКОВНИКА ЗОРИНА»** 0+
13.35 «Смех с доставкой на дом» 12+
14.30 Московская неделя
15.00 «Юрий Яковлев. Диагноз: донжуан», д/ф 16+
15.55 «Прощание. Жанна Фриске» 16+
16.55 «Хроники московского быта. Ушла жена» 12+
17.45 **«ЗАКАТЫ И РАССВЕТЫ»** 12+
21.35, 0.35 **«ПЕРЧАТКА АВРОРЫ»** 12+
1.30 Петровка, 38 16+
1.40 **«ПЕРВЫЙ РАЗ ПРОЩАЕТСЯ»** 12+
4.45 «Александр Иванов. Горькая жизнь пересмешника», д/ф 12+
5.30 Московская неделя 12+

НТВ

5.05 **«ЭКСПЕРТ»** 16+
7.00 «Центральное телевидение» 16+
8.00, 10.00, 16.00 Сегодня
8.20 «У нас выигрывают!» Лотерейное шоу 12+
10.20 «Первая передача» 16+
11.00 «Чудо техники» 12+
11.50 «Дачный ответ» 0+
13.00 «НашПотребНадзор» 16+
14.05 «Однажды...» 16+
15.00 Своя игра 0+
16.20 Следствие вели... 16+
18.00 «Новые русские сенсации» 16+
19.00 «Итоги недели» с Ирадой Зейналовой
20.10 «Звёзды сошлись» 16+
21.40 «Основано на реальных событиях» 16+
0.50 **«СКЕЛЕТ В ШКАФУ»** 16+
3.50 **«ДЕЛО ВРАЧЕЙ»** 16+

РОССИЯ К

6.30 «Кораблик». «Мешок яблок». «Дюймовочка», м/ф
7.35 **«ВЫЛЕТ ЗАДЕРЖИВАЕТСЯ»**
8.50 «Обыкновенный концерт с Эдуардом Эфировым»
9.20 «Мы — грамотеи!». Телевизионная игра для школьников
10.05 **«СИРЕНА С «МИССИСИПИ»**
12.05 Письма из провинции. Городец (Нижегородская область)
12.30, 1.30 Диалоги о животных. Сафари Парк в Геленджике
13.10 «Другие Романовы». «Теория разумного эгоизма»
13.40 «Игра в бисер» с Игорем Волгиным. «Александр Пушкин. «Руслан и Людмила»
14.20 К 100-летию со дня рождения Семёна Райтбурта. «Математик и чёрт». «Что такое теория относительности?». «Этот правый, левый мир», д/ф
15.25, 23.55 **«ВЕСЁЛАЯ ЖИЗНЬ»**
17.05 «Забытое ремесло». «Плакальщица», д/ф
17.20 «Пешком...». Архангельское
17.50 «Исцеление храма», д/ф
18.35 «Романтика романса». Михаилу Исаковскому посвящается...
19.30 Новости культуры с Владиславом Флярковским
20.10 **«СТАНЦИОННЫЙ СМОТРИТЕЛЬ»**
21.15 Шедевры мирового музыкального театра. Грир Гримсли, Самуэль Юн, Александр Цымбалюк в опере Р. Вагнера **«ЗОЛОТО РЕЙНА».** Постановка Королевского оперного театра Мадрида и Кельнской оперы. Дирижёр Пабло Эрас-Касадо. 2019 год
2.10 Искатели. «Призраки» Шатуры»

ЗВЕЗДА

5.35 **«ПОСТАРАЙСЯ ОСТАТЬСЯ ЖИВЫМ»** 12+
6.50 **«ЛИЧНЫЙ НОМЕР»** 12+
9.00 «Новости недели» с Юрием Подкопаевым
9.25 «Служу России» 12+
9.55 «Военная приёмка» 6+
10.45 «Скрытые угрозы» с Николаем Чиндяйкиным. «Альманах №50» 12+
11.30 «Секретные материалы. Дальневосточный передел. Закулисье большой игры», д/ф 12+
12.20 «Код доступа» 12+
13.15 «Специальный репортаж» 12+
13.55 **«ТИХИЕ ЛЮДИ»** 12+
18.00 Главное с Ольгой Беловой
19.25 «Незримый бой», д/ф 16+
22.45 «Сделано в СССР», д/ф 6+
23.00 «Фетисов» 12+
23.45 **«НЕ ХЛЕБОМ ЕДИНЫМ»** 12+
2.20 **«ИНСПЕКТОР ЛОСЕВ»** 12+
5.45 «Оружие Победы», д/ф 6+

Время выбирать «Правду»

Во всех почтовых отделениях России проводится подписка на газету «Правда» на март—июнь 2021 года.

Наш индекс остаётся прежним — 50102.

Сведения о газете «Правда», в том числе её индекс и цена подписки, приведены в 1-м томе Объединённого каталога «Пресса России». Узнать на почте этот каталог «в лицо» очень просто: его обложка — зелёного цвета.

Оформить подписку на «Правду» можно также через интернет на сайтах агентства «Книга-Сервис»: www. akc.ru; www.pressa-rf.ru или направив письмо в произвольной форме по электронному адресу: public@akc.ru. Заявки на подписку принимаются агентством «Книга-Сервис» и по факсу: (495) 680-90-48. С юридическим лицом, по желанию, заключается договор на оказание услуг и предоставляется полный комплект бухгалтерских документов.

Учредители — журналистская организация АНО «Редакция газеты «Правда», Коммунистическая партия Российской Федерации

Главный редактор Б.О. КОМОЦКИЙ
Редакционная коллегия: Т.Б. АВЕРЧЕНКО, В.П. ВИШНЯКОВ (ответственный секретарь), В.С. КОЖЕМЯКО, Н.М. МУСИЕНКО, А.И. ОФИЦЕРОВ, Т.Ю. ОФИЦЕРОВА, Т.Н. СМИРНОВА (заместитель главного редактора), В.В. ТРУШКОВ.

Свидетельство о регистрации в Федеральной службе по надзору за соблюдением законодательства в сфере массовых коммуникаций и охране культурного наследия ПИ № ФС77-18563 от 25 октября 2004 г. (Прежний рег. № 1064 от 29 августа 1991 г., ПИ № 77-9115 от 18 мая 2001 г. и ПИ №77-16382 от 13 октября 2003 г.)
www.gazeta-pravda.ru, www.kprf.ru
Электронный адрес: pravda@cnt.ru, gazeta-pravda.ru@yandex.ru

АДРЕС РЕДАКЦИИ И ИЗДАТЕЛЯ: Москва, улица «Правды», дом 24. Для писем: 127137, Москва, а/я 22, редакция газеты «Правда».

ТЕЛЕФАКС: 8-499-257-11-08.

ТЕЛЕФОНЫ: Приёмная — 8-499-257-47-39, 257-52-13.
Служба распространения — 8-499-257-47-72.
Отдел рекламы — 8-499-257-44-56.

Номер набран и свёрстан в компьютерном центре АНО «Редакция газеты «Правда».
Отпечатано в АО «Московская газетная типография», 123995, г. Москва, ул. 1905 года, дом 7, стр. 1
Газета печатается в Москве, Санкт-Петербурге, Воронеже, Иркутске, Минеральных Водах, Новосибирске, Челябинске.
Тип. № 0251
Подписной индекс 50102. Общий тираж 100 300.
Подписано в печать 28.01.2021. 1 2 3 4 5 6 7 8
По графику: в 17.00. Фактически: в 17.00.