Пролетарии всех стран, соединяйтесь!

ПРАВДА

Газета основана 5 мая 1912 года В.И. ЛЕНИНЫМ

Орган Центрального Комитета КПРФ

№22 (31515) 16+ **1—4 марта 2024 года** ● **Цена свободная**

День памяти

5 марта, в День памяти И.В. Сталина, ЦК, МГК и МК КПРФ, Ленинский комсомол и другие левые общественные организации и движения проводят возложение венков и цветов к мемориалам: могиле Сталина и Мавзолею Ленина на Красной площади в Москве.

Сбор участников — в 10.30 на Манежной площади, возле памятника маршалу Жукову (ст. м. «Площадь Революции», «Театральная», «Охотный ряд»).

АДРЕСА СОПРОТИВЛЕНИЯ

Зарплату не жди

В Хорошёвском районе Москвы коммунальщики устроили акцию протеста из-за того, что им не выдают заработанные деньги.

Рабочие пришли к зданию префектуры Северного округа и потребовали от чиновников рассчитаться за труд. Как сообщает телеграм-канал «Осторожно, Москва», это были дворники, дорожные рабочие, машинисты и водители, которые работают в хорошёвском «Жилищнике».

— Вместо обещанных 115 тысяч рублей за вахту заплатили чуть больше 70 тысяч, а за вторую вахту доплатили всего 7 тысяч. Кто-то вообще ничего не получил, — рассказал один из рабочих.

Перед тем как отправиться к префектуре, коммунальщики разговаривали с директором «Жилищника» Артёмом Лысенко, который якобы сказал, что в бюджет поступило мало денег, поэтому выплат можно не ждать.

В префектуре рабочих встретили заместитель по ЖКХ главы управы Хорошёвского района Александр Красовский, всё тот же директор «Жилищника» Лысенко и полицейские. Конфликт, судя по всему, так и не был решён.

Как отметили коммунальщики, им намекают на увольнение: «Не нравится — не держим».

По сообщениям СМИ.
Фото **@ostorozhno_moskva.**

Неудачный выбор или… грабёж?

То хмурое утро в Краснодаре началось с пикета: к зданию краевой администрации, расположенному на улице Красной, 17, вышли дольщики ЖСК «Удачный выбор». Несмотря на такое жизнерадостное название жилищно-строительного кооператива, выбор поверивших ему людей оказался крайне неудачным. Даже катастрофическим. Строительство квартир, в которое они вложили свои деньги, закончилось… разрушением.

Вначале было разрешение, выданное в 2014 году ЖСК «Удачный выбор» на строительство трёхэтажного дома в посёлке Российский, на улице Альпийской, 17. Только вот, по словам кубанцев, сделавших этот «удачный выбор», в офисе данного ЖСК почему-то висел план семиэтажного дома. И будущие жильцы, согласно методу долевого строительства, заранее оплатили в нём свои квадратные метры. Некоторые из них финансировали строительство за счёт материнского капитала.

Но в 2020 году суд по иску городской администрации признал данное здание незаконной постройкой, и его снесли. К тому времени шестиэтажный дом на улице Альпийской, 17, был готов на 70%, рабочие уже установили пластиковые окна на нижних этажах квартир. Только кого это волновало? Кто думал тогда о людях, вложивших годами накопленные сбережения или материнский капитал в жильё, а получивших руины? Да никто! И до сих пор их трагедия никого не волнует. Поэтому обманутые дольщики решили напомнить руководству Краснодара и Краснодарского края о своей беде — вышли на протест.

— Требуем от администрации области и края выплаты компенсаций за снесённое жильё, — заявил мужчина, которого вы видите на снимке. — Я вложил 550 тысяч рублей в строительство однокомнатной квартиры на третьем этаже, но в итоге остался без денег и без жилья.

За несколько часов пикета к пострадавшим дольщикам подходили сотрудники администрации, сочувствовали и разводили руками.

Обычно в таких случаях местные чиновники говорят гражданам, чтобы при строительстве следующей квартиры (!) те были более осмотрительны. Им просто невдомёк, что трудящийся человек всю жизнь собирает средства на одну квартиру. И если он лишается этих средств, то следующей покупки жилья у него, скорее всего, не будет.

Сюжет данной истории типичен для Кубани. Местные власти выдали ЖСК «Удачный выбор» разрешение на строительство трёхэтажного дома. И только когда дом вырос до шести этажей (!), они заявили, что эта постройка — незаконная. А раньше туда не могли наведаться, чтобы проконтролировать выданное ими же разрешение? Увы, ломать — не строить! Тем более что не руками чиновников были возведены эти этажи, а руками рабочих. И не на деньги чиновников, а на сбережения трудящихся да на материнский капитал.

Историй, когда власти выдали разрешение на строительство 1-, 2-, 3-этажного дома, а частник гонит столько этажей, сколько ему вздумается, на Кубани великое множество. В итоге «незаконные» постройки, возведённые за деньги трудящихся, потом сносят. Без компенсаций обманутым дольщикам.

Именно потому протест кубанцев, потерпевших от ЖСК «Удачный выбор», — очень значимый. Может быть, он станет тем камушком, который обвалит выстроенную кем-то порочную схему грабежа трудового народа.

Любовь ЯРМОШ,
соб. корр. «Правды».

г. Краснодар.

❑ **Обманутый дольщик ЖСК «Удачный выбор» пикетирует здание Краснодарской краевой администрации.**

Последний великан советской эпохи

28 февраля, предваряя пленарное заседание Госдумы, перед журналистами выступил Председатель ЦК КПРФ, руководитель фракции КПРФ в Госдуме Г.А. Зюганов.

Сегодня ночью, — сказал он, — на 95-м году ушёл из жизни Николай Иванович Рыжков. Это последний из великанов выдающейся советской эпохи.

Мне посчастливилось с ним работать более 40 лет. Я его знал близко, начиная со знаменитого «Уралмаша», где он прошёл путь от мастера до директора крупнейшего и выдающегося в мире завода.

Н.И. Рыжков родился на легендарной донецкой земле в семье шахтёров. По его биографии можно написать целый роман. Он прошёл все ступеньки трудовой карьеры, защитил диссертацию. Был первым заместителем министра тяжёлого и транспортного машиностроения СССР, затем стал первым заместителем председателя Госплана СССР, занимался в ЦК КПСС экономикой, возглавлял крупнейшее правительство великой страны.

Если бы в 1990-е годы восторжествовала линия трёх членов Политбюро, прошедших советскую школу, — Рыжкова, Романова и Долгих, то судьба всей страны сложилась бы более благоприятно.

Когда случилось несчастье в начале 1990-х годов, когда победили Ельцин с Руцким на выборах, они притащили в страну американскую политику. Рыжков в то время предлагал альтернативные реальные способы для развития нашей страны, которые, к сожалению, были отвергнуты.

Позже мы пригласили Николая Ивановича на думские выборы. Он возглавил депутатскую фракцию «Народовластие». Харитонов возглавил Аграрную фракцию, а я — фракцию КПРФ. Мы вместе объединились в блок патриотических сил, который дважды помог нашей стране избежать гражданской войны.

После финансового дефолта мы сформировали правительство Примакова — Маслюкова — Геращенко. Я, Рыжков и Харитонов собрались для того, чтобы обсудить сложнейшие вопросы. Мы вынудили Ельцина пойти на левоцентристский поворот, сформировать правительство и оттащить страну от края пропасти.

Николая Ивановича крепко связывала жизнь с белгородской землёй. На знаменитом Прохоровском поле вместе с Клычковым они установили чудную звонницу. Там открыли большую библиотеку.

Николай Иванович многое сделал, чтобы и в публицистике оставить достойное наследство. Я считаю, что новое поколение политиков и хозяйственников будет внимательно его изучать.

Н.И. Рыжков подготовил интересную работу «Россия: о национальной идее и связи времён». Национальную идею мы все вместе выстрадали. По нашему мнению, национальная идея — это сильное государство, чувство коллективизма и справедливое отношение к человеку труда.

Николай Иванович до последнего дня активно сотрудничал с народно-патриотическими силами. Он двадцать лет был сенатором.

В 1990-е годы в Конституционном суде он помог отстоять Компартию. Вместе с нами он боролся семь месяцев. Он разделял все основные идеи КПРФ, помогал формировать нашу программу.

Когда произошла большая авария на Саяно-Шушенской ГЭС, по моей просьбе он и Маслюков выезжали, подготовили Путину стостраничный доклад о том, что сложными объектами должны управлять умные люди и нужно строго соблюдать все технологии. Если бы они соблюдались, у нас было меньше аварий. И не было той большой аварии российской государственности, когда на Украине стравили два братских народа в гражданской войне.

Николай Иванович Рыжков прожил удивительно яркую, насыщенную и интересную жизнь. Он нам оставил большое наследство. Страна его заслуженно отметила высокими наградами. Он был Героем России, награждён орденом Ленина, орденом Октябрьской Революции, орденом Трудового Красного Знамени. Он был лауреатом многих премий.

У нас есть все основания поблагодарить Николая Ивановича Рыжкова за его удивительную жизнь, поклониться его светлой памяти.

ПОЛИТИЧЕСКИЙ ПРОТЕСТ ЗА РУБЕЖОМ

Пока европейские лидеры пытаются наскрести денег на новый пакет помощи Украине и опустошают свои арсеналы, передавая хунте Зеленского всё оружие и технику, что ещё завалялись на складах, рядовые граждане стран ЕС продолжают выходить на антивоенные митинги.

Так, в Берлине состоялась акция против очередных военных поставок «незалежной». Демонстранты требовали от правительства отказаться от продолжения спонсирования конфликта и начать переговорный процесс. Манифестанты собрались перед зданием парламента, призывая политиков остановить боевые действия дипломатическим путём.

«Оружие — не единственное решение украинского кризиса. Ряды тех, кто понимает это, неуклонно растут, но руководство ФРГ и депутаты бундестага не желают прислушиваться к своему населению и продолжают слепо поддерживать нацистский режим на Украине, не жалея ни финансов, ни боеприпасов», — заявили участники мероприятия. И были правы: в годовщину начала СВО представители западных государств устремились в Киев, чтобы в очередной раз заверить хунту Зеленского в вечной любви и дружбе.

Как отмечают аналитики, риторика лидеров Старого Света не меняется. «Мы будем помогать Украине столько, сколько понадобится. Германии и Европе предстоит сделать ещё больше, чтобы эффективно защитить себя. Вместе с союзниками мы должны стать настолько сильными, чтобы никто не осмелился напасть на нас. Только так мы обеспечим мир и безопасность в Европе», — на каждом углу твердит канцлер ФРГ Олаф Шольц. Решимость руководителя германского кабмина не способна поколебать ни удручающие экономические показатели, ни закрытие предприятий по всей стране, ни массовые антиправительственные выступления с требованием отставки канцлера и проведения досрочных парламентских выборов.

Амстердам

За отправку оружия ВСУ Шольца и его команду критиковали и пацифисты во Франкфурте-на-Майне, призвавшие власти «готовиться к миру, а не к войне». Организаторы демонстрации — 20 политических и церковных групп — выступили против дальнейшей эскалации конфликта на Украине. Мероприятие попытались сорвать несколько украинок, которые в ходе митинга выкрикивали провокационные лозунги и обвиняли собравшихся в поддержке России.

Участники акции заявили о «ползучей милитаризации общества» в Германии, осудили дискуссии о предоставлении в распоряжение ЕС атомного оружия, критиковали министра обороны ФРГ Бориса Писториуса, заявляющему о необходимости «быть готовыми и способными к войне». Как отмечали ораторы, все ярые сторонники военных поставок сами сражаться не пойдут, а будут удобно сидеть на диванах, изнеженные достатком. Митинговавшие также выразили опасения в связи с тем, что в стране идёт организованная кампания по распространению порочащих сведений в отношении противников отправки оружия «самостийной».

Многие из собравшихся объясняли своё присутствие тем, что имеют родственников как в России, так и на Украине, и не желают, чтобы их семьи и дальше раскалывались. Выкрикивая «Зелёные — это худшие разжигатели войны», демонстранты выдвинули обвинения в адрес коалиционного правительства Шольца. Под занавес мероприятия люди уложили на асфальт бумажных журавликов, образовав знак мира.

Демонстрация за урегулирование ситуации на Украине и против накачивания киевского режима западным оружием в очередной раз состоялась в столице Нидерландов. Демонстрация традиционно началась на площади Дам в Амстердаме, где более сотни участников акции собрались с бело-синими знамёнами с эмблемой голубя, флагами РФ, а также транспарантами: «Никакого оружия ради мира», «Мы не хотим платить за амбиции Зеленского» и «Мир с Россией».

В ходе шествия люди выступали за дипломатическое разрешение украинского кризиса и против дальнейшего военного снабжения ВСУ. В ходе мероприятия, завершившегося у центрального вокзала Амстердама, прозвучала знаменитая «Катюша».

«Главная причина, по которой мы здесь, — указать нашему режиму — именно режиму, я не могу назвать его правительством, что поставка оружия Украине, так же как и Израилю, — очевидное военное преступление», — поделился мнением голландский активист Виллем Энгел.

Берлин

Кстати, антивоенные призывы активно звучали и в ходе общенациональной забастовки в Италии. Причиной стачки, инициированной независимыми профсоюзами, стало не только возмущение антинародной социально-политической политикой кабинета премьера Джорджи Мелони, но и недовольство поставками оружия Украине и Израилю.

Протестовавшие организовали блокаду некоторых логистических складов и компаний, торгующих с еврейским государством. А в базилике Сантиссима Аннунциата во Флоренции в рамках акции прошла молитва за мир в связи с украинским конфликтом.

«Наша забастовка вызвана не только экономическими причинами, хотя мы недовольны зарплатой и условиями труда. Прежде всего мы протестуем в знак солидарности с палестинским народом, требуем мирного разрешения ситуации на Украине и вообще выступаем против всех войн на планете», — рассказали демонстранты.

Участники стачки указали: поставляя оружие Киеву, Италия втягивается в войну. К тому же это доказывает, что правительство страны подчиняется НАТО. По мнению протестовавших, действия руководства «незалежной», несут угрозу как российскому, так и украинскому народу. А от необдуманных действий итальянских властей страдают обычные жители, поскольку, вместо того чтобы помогать собственному населению, Рим тратит бюджетные деньги на оружие.

Франкфурт-на-Майне

Фото **ФАН.**

gazeta-pravda.ru
pravda_gazeta

ISSN 0233-4275

ПОВЕСТКА ДНЯ

Единодушная поддержка

28 февраля состоялась встреча кандидата в президенты РФ Н.М. Харитонова с представителями Союза советских офицеров, движения «В поддержку армии, оборонной промышленности и военной науки» (ДПА), ветеранами и участниками СВО.

Встречу открыл председатель ДПА, депутат Государственной думы генерал-лейтенант В.И. Соболев. В своей речи Виктор Иванович коснулся кризисного характера международной обстановки, сложившейся вокруг границ России:

— Вблизи границ России в Эстонии проведены крупнейшие учения войск стран НАТО, серьёзная ситуация сохраняется на Ближнем Востоке и в Закавказье — в зоне армяно-азербайджанского конфликта, в Сирии и зоне арабо-израильского конфликта, а также на среднеазиатском направлении, в Афганистане, который фактически разделён на две части, серьёзная ситуация сложилась и на Дальнем Востоке, где Япония продолжает свои притязания на Курильские острова.

— У России должны быть такие вооружённые силы, чтобы успешно отразить нападение любого вероятного противника, а в избирательной программе кандидата от КПРФ значительное место уделено военной составляющей, — заключил В.И. Соболев.

Следующим выступил кандидат в президенты РФ от партии КПРФ Н.М. Харитонов. Он рассказал, что через полтора-два года военная мощь Запада существенно возрастёт, и без принятия адекватной экономической программы КПРФ, с военной составляющей, Россия не выдержит в борьбе.

Николай Михайлович пообещал в случае победы для пополнения бюджета снизить налог для малообеспеченных граждан страны до 5%, а для богатых — увеличить до 25%. Также он указал на необходимость национализации природных ресурсов.

— Единственные союзники России — её армия и флот. Мы должны возродить их силу. Мощная экономика будет, если будет сильной армия, — заявил Н.М. Харитонов.

Затем слово взял председатель Центрального Совета (ЦС) Международного Союза советских офицеров (МССО), генерал-лейтенант авиации Г.М. Бенов. Геннадий Матвеевич рассказал о принятой Союзом офицеров резолюции о поддержке кандидата от КПРФ.

— В разговорах с простыми гражданами волосы дыбом встают: 70% населения находится за чертой бедности, МРОТ в Польше в 3 раза больше, чем в РФ, — возмутился Г.М. Бенов.

Председатель ЦС МССО заверил Н.М. Харитонова, что советские офицеры обязательно поддержат его кандидатуру.

Выступивший далее секретарь ЦК КПРФ, первый секретарь ЦК ЛКСМ РФ, депутат Государственной думы В.П. Исаков коснулся проблем патриотического воспитания молодёжи. Он рассказал о вопиющих случаях восстановления бюста барону Врангелю в Ростове-на-Дону, о проведённом в Иркутске перед памятником Колчаку параде кадетов в преддверии 23 февраля, напомнил и об открытии в Санкт-Петербурге памятной доски в честь финского фельдмаршала Маннергейма.

— А в Екатеринбурге так и стоит гадюшник — Ельцин-центр, где молодёжи продолжают вбивать в голову преступную либеральную идеологию, — выразил возмущение В.П. Исаков.

В заключение Владимир Павлович поблагодарил старшее поколение за сберегаемую ими патриотическую позицию.

С призывом голосовать за кандидата-коммуниста выступила поэтесса Анна Каренина, прочтя своё стихотворение «Николай Харитонов».

В заключение встречи было оглашено совместное обращение Союза советских офицеров и Движения в поддержку армии. В обращении выражена единогласная поддержка организациями кандидата от Коммунистической партии Н.М. Харитонова.

Пресс-служба ЦК КПРФ.
Фото **Антона АБРАМОВА.**

ПАРЛАМЕНТСКИЙ ДНЕВНИК

Атом и бизнес

28 февраля в Государственной думе состоялся «правительственный час» с генеральным директором госкорпорации «Росатом» Алексеем Лихачёвым. За всю свою почти уже 16-летнюю историю госкорпорация отчитывалась перед палатой впервые. Тема обсуждения обширная: «Роль атомной промышленности в обеспечении технологического суверенитета».

По общему признанию депутатов, заслушавших доклад руководителя госкорпорации и получивших ответы на интересующие их вопросы, «Росатом» на сегодня — наиболее эффективная госкорпорация. Основные направления её деятельности — выполнение гособоронзаказа, выпуск высокотехнологичной гражданской продукции, обеспечение энергетической независимости страны.

По итогам прошлого года доля диверсифицированной продукции ОПК «Росатома» составила без малого 52 процента. В планах — к 2030 году выйти на 65—70 процентов.

По словам Алексея Лихачёва, российская атомная энергетика, состоящая из 36 атомных блоков и единственной в мире плавучей атомной электростанции, технологически практически полностью суверенна: 99 процентов товаров, работ и услуг в атомных блоках являются отечественными. На долю «Росатома» приходится порядка 20 процентов производимой в стране электроэнергии. Есть поручение президента: довести к 2045 году долю атомной генерации в энергобалансе страны до 25 процентов. Для этого предстоит построить более 42 энергоблоков большой, средней и малой мощности и обеспечить как минимум 385 миллиардов киловатт-часов электроэнергии.

Глава «Росатома» поделился успехами и планами госкорпорации. «Мы единственные в мире, кто на практике создаёт ядерную технологию четвёртого поколения. Ей присущ принципиально новый подход к безопасности — запроектная ядерная авария становится физически невозможна благодаря конструктивным особенностям активной зоны», — сообщил он. Сейчас в городе Северск Томской области строится опытно-демонстрационный энергетический комплекс. Его первый компонент — модуль рефабрикации — должен заработать в этом году, а первые киловатт-часы с реактора на быстрых нейтронах со свинцовым теплоносителем БРЕСТ атомщики ожидают получить в 2027 году.

Российские специалисты строят атомные электростанции и за рубежом. Ведутся работы по строительству 22 энергоблоков в семи странах. А всего в их портфеле заказов строительство 33 энергоблоков в 11 странах.

Технологическую повестку глава «Росатома» завершил обзором развития в нашей стране ядерной медицины. Госкорпорация производит свыше 70 процентов наименований в мировой линейке медицинских изотопов, полностью обеспечивая потребности российского рынка в изотопах и экспортируя изотопную продукцию более чем в 50 стран. «Росатом» выпускает 11 видов радиофармпрепаратов для диагностики и терапии. В настоящее время в Обнинске строится крупнейший в Европе завод по производству радиофармпрепаратов. Совместно с минздравом, Академией наук и другими партнёрами госкорпорация работает над созданием серийного производства магнитно-резонансных томографов и другого высокотехнологичного медоборудования. Строятся объекты медицинской инфраструктуры в Иркутске, в Уфе, Липецке, в прошлом году введён в эксплуатацию корпус ядерной медицины в Национальном медицинском исследовательском центре детской гематологии, онкологии и иммунологии имени Дмитрия Рогачёва.

Продолжил медицинскую тематику член фракции КПРФ, врач-хирург **Алексей Куринный**, поинтересовавшийся, будут ли замещены все импортные радиофармпрепараты отечественными после ввода в эксплуатацию обнинского завода. Ведь длительное время мы отправляли в Европу и Северную Америку изотопы, а назад они возвращались в виде радиофармпрепаратов, которые были в десятки раз дороже, и за это приходилось платить нашим клиникам, заметил депутат.

По словам Алексея Лихачёва, нам исторически принадлежит 30 процентов всего глобального рынка изотопов и до 70 процентов номенклатуры медицинских изотопов находится в портфеле «Росатома». Пандемия и санкции внесли свою лепту. Мы были вынуждены резко перейти на импортозамещение радиофармпрепаратов. И сегодня порядка 30 процентов потребности уже замещено. Полтора года назад было принято решение о создании самого мощного и самого современного в Европе завода по производству радиофармпрепаратов в Обнинске. Одно из последних уникальных изобретений наших медиков — препарат «Гепатореном», который позволяет остановить опухоли печени даже у самых пожилых пациентов, сказал А. Лихачёв. Но вот прямого ответа на вопрос депутата так и не прозвучало.

Пётр Аммосов затронул больную для жителей Якутии тему. До сих пор регион вынужден завозить дизельное топливо для электростанций. «Это мучение, суда советских времён все изношены. Летом один паром с топливом на ледниках лопнул. Строительство гидроэлектростанции в зоне вечной мерзлоты — рискованно. Лучшим решением была бы установка малозатратных плавучих атомных электростанций на нашей территории», — заметил депутат.

Ответ главы «Росатома» едва ли можно расценить как обнадёживающий для жителей северных регионов. Он сказал: «Мы крайне заинтересованы в том, чтобы поставлять и в плавучем, и в наземном варианте малые электростанции, в первую очередь в отдалённые, изолированные энергетические районы Севера — Якутию, на Чукотку и в другие регионы… Как только мы видим потребителя ответственного, как только мы понимаем, какой будет гарантированный спрос и в объёмах, и в цене, я вам могу обещать, что в течение месяцев, не лет, а месяцев, мы начнём реализацию этих проектов. Конечно, будут ограничения по судостроению… Это нагрузка на судостроение, это пока единственный сдерживающий фактор, который нас останавливает». По сути, ответ означал только то, что развитие северной энергетики подчинено в первую очередь закону пресловутого рынка и лишь потом — потребностям страны.

Депутат от Нижегородской области **Владислав Егоров** обратил внимание гендиректора госкорпорации на то, что утверждённый в 2017 году план строительства атомной электростанции в Навашинском муниципальном округе Нижегородской области год назад был пересмотрен и реализация этого проекта исключена не только из минимального, но и из базового перечня станций, планируемых к сооружению в 2031—2035 годах. Между тем Нижегородская область является крупным промышленным регионом, рост экономики которого повышает спрос на электроэнергию. И недостаточная мощность генерации электричества заставляет искать решение в рискованных или просто опасных проектах, таких как повышение уровня Чебоксарского водохранилища, что приведёт к необратимым экологическим последствиям, считает парламентарий.

Алексей Лихачёв, будучи сам нижегородцем и не желая обидеть земляков, заверил их в том, что для «Росатома» было бы «огромной честью построить атомную станцию в Нижегородской области». «События конца 1980-х годов не дали построить нижегородскую атомную станцию теплоснабжения, сейчас в её помещениях ликёро-водочный завод», — с сожалением заметил он. Однако готовности «Росатома» мало. Должно быть принято государственное решение о включении этой атомной электростанции в генсхему Российской Федерации. «Но пока такой заявки ни от бизнеса, ни от власти не поступало», — резюмировал Лихачёв.

От фракции КПРФ выступил первый заместитель председателя комитета Госдумы по энергетике **Сергей Левченко**.

Татьяна ОФИЦЕРОВА.

Выступление депутата Госдумы коммуниста Сергея ЛЕВЧЕНКО на «правительственном часе» 28 февраля

Ваш отчёт действительно впечатляет. Я знаю, что говорю, потому что ещё в 1980-е годы я руководил атомным городом и больше десяти раз встречался со Славским Ефимом Павловичем, министром Минсредмаша, у меня в кабинете, на строящихся объектах и у него на Ордынке. Корпорация — одна из немногих, которая не только сохранила уровень работы Минсредмаша, но и его повысила. Но нас правильно учили, что лучший способ подвести итоги — это сосредоточиться на нерешённых проблемах.

Больше 20 лет назад на этом месте, где вы сейчас находитесь, сидели Сергей Владиленович Кириенко и Чубайс, они докладывали о программе развития энергетики до 2017 года, и я тоже выступал от фракции. Тогда в этой программе было заложено строительство трёх энергоблоков в год. Я сказал, что считаю это нереальным, и спросил, на чём основываются такие планы. Сергей Владиленович ответил, что в советское время строили по два энергоблока в год, мы не хуже, теперь можем строить три. Результат выполнения этой программы мы знаем.

Почему я это вспомнил? Потому что представленные нам перспективы очень хорошие и правильные, но пока это заявка, желания. По ним не принято официального решения, а оно потребует десятков триллионов рублей. Если сравнивать с Францией, то она собирается в 43 раза больше вложить денег в атомную энергетику в ближайшие годы, чем Россия.

Конечно, это решение не самого «Росатома», но мы находимся в Государственной думе, где принимается бюджет, оценивается выполнение государственных программ, и мы, оценивая работу государственной корпорации, должны взять на себя свою долю ответственности. 42 блока — это огромная работа, тем более новейшие реакторы на быстрых нейтронах. Кроме того, мы должны учесть и масштабные поставки энергетического урана за рубеж. Это тема не только и не столько госкорпорации, она — исполнитель решений госорганов, но нам, пусть в закрытом режиме, надо эту тему обсуждать.

По «зелёной энергетике». Сегодня Запад создал целую паутину из инвестиционных, финансовых институтов, общественных организаций, отраслевых ассоциаций и пытается повлиять на нашу энергетику под предлогом защиты климата. Под эти удары уже попали электростанции, использующие уголь, нефть, газ.

Атомная энергетика признана «зелёной» в таксономиях России, Китая, ЕС, ЕАЭС, и поэтому, во-первых, наши, так сказать, «партнёры» не нашли такого метода, чтобы устроить геноцид нашей атомной энергетики, иначе они ударят по своим, по той же Франции, которая имеет 56 энергоблоков, в полтора раза больше, чем у нас, и собирается в ближайшее время ещё шесть ввести.

Второе. Надо сказать спасибо советскому периоду, так как почти три четверти энергоблоков были введены в строй ещё в советское время, то есть более 30 лет назад.

Следующая нерешённая задача, она, может, в меньшей степени касается «Росатома», но всё же, к сожалению, касается. Совершенно очевидно, что криптовалюта, майнинг — это новая прогрессивная форма платежей и накопления, но официально этого бизнеса не существует, такого направления и кода в ОКВЭДе нет, то есть майнинг есть уже много лет, а бизнеса такого нет. В таком виде это болезнь, которой болеют многие энергетические компании, создавая свой майнинг и называя его «белым». Эта болезнь приобретает огромные масштабы.

К сожалению, не избежала её и корпорация, хотя в очень малой степени, и вы, Алексей Евгеньевич, это хорошо знаете. Карл Маркс писал, что «нет такого преступления, на которое не пошёл бы капитализм, чтобы получить 300 процентов прибыли». Но полтора века назад не было майнинга, иначе бы он написал ещё более жёстко. Прибыль здесь гораздо больше, и государство не получает необходимых налогов, а промышленные предприятия, социальная сфера не могут получить энергоресурсы. Экономический блок правительства заявляет, что для включения в ОКВЭД нужен федеральный закон, но мы пока ничего не предпринимаем, поэтому и возникает желание этим воспользоваться.

Теперь экологическое направление: город Усолье-Сибирское, который я строил много лет. Кроме демонтажа сотен объектов ёмкостей с веществом опасности первого класса нефтяной линзы, шламоотвалов, что уже сделано, главной проблемой всегда считался пропитанный на много метров ртутью грунт под цехом ртутного электролиза. Но на сегодняшний день, учитывая, что уже все сроки прошли, Главгосэкспертиза выбрасывает из проекта стену в грунте с целью удешевления, стену, которая должна воспрепятствовать попаданию опасных веществ в Ангару. А кто гарантирует, что эти опасные вещества, находящиеся на глубине до 10 метров, в Ангару не попадут? И кто будет нести ответственность за жизнь и здоровье миллионов людей, живущих на берегах Ангары и Енисея?

Я думаю, Алексей Евгеньевич, нам с вами не нужно соглашаться с таким снижением, которое диктует Главгосэкспертиза. Это природоохранная зона Байкала. По Байкалу уже десять раз сорваны сроки исполнения поручения президента по накопленным и коммунальным отходам, истины ради надо сказать, что абсолютная часть сроков была сорвана до вас. Но сегодня идея с захоронением лигнина и многого того, чего в разных картах намешано, для Байкала не подходит. Учитывая, что в каждой карте свой состав смеси, а особенно то, что это активная сейсмическая зона и нет непрерывного мониторинга состояния воды возле этих отвалов, нельзя с этим соглашаться, какие бы теории для того, чтобы сэкономить деньги, ни оглашались.

И в заключение. Корпорация «Росатом» действительно делает для страны огромное дело по всем более чем ста направлениям её работы. Но если государство не будет заказывать новые энергомощности, особенно в Сибири и на Дальнем Востоке, то нехватка энергоресурсов не позволит нам наращивать экономику и социальную сферу, что в настоящее время очень опасно. И, наоборот, если развить по-настоящему атомную энергетику в Сибири и на Дальнем Востоке, то это будет крайне необходимая основа для паритетных взаимоотношений со странами Востока. Нужна отдельная государственная программа.

Льготники остались без лекарств

В Брянске люди с хроническими заболеваниями уже почти три месяца не могут получить важные бесплатные лекарственные средства. В льготных отделах государственных аптек областной сети «Брянскфармация» просто отсутствуют препараты для диабетиков и сердечников, людей с сосудистыми заболеваниями.

При этом врачи продолжают выписывать рецепты на получение бесплатных лекарств, выдачу которых гарантирует государство.

«По неофициальным данным известно, что государственное унитарное предприятие «Брянскфармация» ранее вроде как отказалось продолжать поставлять льготные лекарства для облздрава. Из-за накопившегося огромного долга — счёт идёт чуть ли ни на сотни миллионов рублей», — говорится в публикации на сайте «БВ».

Кстати, очень похожая ситуация с перебоями в поставках льготных препаратов возникала несколько лет назад в Смоленске. Перебои прекратились только после увольнения некоторых медицинских чиновников, в том числе и начальника областного департамента здравоохранения.

Дмитрий ТИХОНОВ,
соб. корр. «Правды».

г. Брянск.

РУКОТВОРНЫЕ КАТАСТРОФЫ

Мутный поток

Прошлый год побил рекорд 2022 года по числу выявленных в России случаев экстремально высокого загрязнения рек, озёр и других пресноводных объектов, о чём сообщает аудиторско-консалтинговая сеть «ФинЭкспертиза» в своём исследовании на основе оперативных данных Росгидрометцентра. Их количество выросло на 62%. При этом количество высоких загрязнений, то есть наносящих менее серьёзный экологический ущерб, даже незначительно снизилось — на 2%.

В лидерах по части высоких и экстремальных загрязнений поверхностных вод стоит Свердловская область (29,2% всех инцидентов), также за ней следом в антирейтинге расположились Смоленская область (8,1%), Мурманская область (7,1%), Московская область (5,6%), Красноярский край (5,3%), Новосибирская область (4,7%), Ямало-Ненецкий автономный округ (3,5%), Челябинская (2,6%), Оренбургская (2,4%) и Вологодская области (1,8%).

Самыми распространёнными загрязняющими веществами, по всё тем же данным «ФинЭкспертизы», являлись соединения марганца, легкоокисляемые органические вещества, соединения цинка, нитритный и аммонийный азот, соединения меди, никеля, общего железа, алюминия. Помимо этого, в водоёмах довольно часто наблюдался дефицит растворённого в воде кислорода.

За 2023 год было зафиксировано 2762 случая многократного превышения предельно допустимых концентраций вредных веществ в реках, озёрах и других пресноводных объектах России. По сравнению с 2022 годом общее количество загрязнений увеличилось на 12%.

Минувший год не стал исключением: последние несколько лет количество водных загрязнений поступательно росло. В 2022 году прирост составил 9%, а в 2021 году — 30%. Традиционно основными источниками загрязнений рек и водоёмов являются предприятия металлургической, горнодобывающей и целлюлозно-бумажной промышленности.

Из 2762 загрязнений, выявленных в 2023 году, 1879 являлись высокими, а 833 — экстремально высокими. При этом число последних — наиболее опасных — выросло год к году на 62%, или на 339 случаев. Значительная их часть произошла на реке Вязьма в Смоленской области.

Техногенный вред рекам и озёрам может также усиливаться под воздействием уже не зависящих от человека природных факторов. Например, в период весеннего половодья вовремя не отфильтрованные талые загрязнённые воды, в том числе содержащие химикаты, распространяются по бассейнам рек. Поэтому, как и годом ранее, в первой половине 2023 года по числу загрязнений пресноводных объектов лидировал март — за первый месяц весны было зафиксировано 285 случаев.

Среди мартовских экстремальных загрязнений больше всего было выявлено в реке Омь (9 инцидентов), реке Бляве (6 инцидентов) и реке Туре (также 6 инцидентов).

Наибольшее число высоких загрязнений в марте отмечалось в пресноводных объектах, относящихся к бассейнам рек Тобол (всего 62 инцидента, из них 50 случаев на участке в Свердловской области, 6 в Курганской области, 4 в Челябинской области, 2 в Тюменской области), Обь (всего 25 инцидентов, из них 10 в Ханты-Мансийском автономном округе, 7 в Новосибирской области, 6 в Ямало-Ненецком автономном округе, 2 в Кемеровской области) и Ока (всего 17 инцидентов, из них 7 случаев на участке в Московской области, по 4 в Рязанской и Тульской областях, по 1 случаю во Владимирской и Нижегородской областях).

Во втором полугодии максимум экологических происшествий, связанных с загрязнением водоёмов, пришёлся на август. Как и в 2022 году, вновь основную нагрузку взяла на себя река Вязьма (Смоленская область): обследования выявили в границах её течения 62 случая экстремально высокого загрязнения. Среди загрязнителей — легкоокисляемые органические вещества на фоне дефицита кислорода. Причиной вновь, как и год назад, явился антропогенный фактор, а именно неэффективная работа очистных сооружений либо несанкционированный сброс сточных вод. Подобные инциденты в реке Вязьме фиксировались в 2023 году на протяжении четырёх месяцев — с июля по октябрь.

Наибольшее количество высоких загрязнений в августе было зафиксировано в бассейнах рек Тобол (44 инцидента), Волги (18 инцидентов), а также Урала (16 инцидентов).

Больше всего высоких и экстремально высоких загрязнений в 2023 году было зарегистрировано на реках и в водоёмах Свердловской области (806 случаев, из них 604 высоких загрязнения — бассейны рек Тобол, Кама, малые водные объекты; 202 экстремальных загрязнения — реки Тальтия, Чёрная, Ольховка и 29 других). Традиционно именно этот уральский регион в наибольшей мере страдает от негативных экологических инцидентов, так как является местом расположения огромного количества промышленных предприятий. На Свердловскую область приходится более четверти всех обнаруженных высоких и экстремальных загрязнений рек и других водных объектов в стране.

Далее с огромным отрывом следуют Смоленская область (224 случая, из них 13 высоких загрязнений — бассейны рек Днепр и Волга; 211 экстремальных загрязнений — река Вязьма), Мурманская область (195 случаев, из них 135 высоких загрязнений — малые водные объекты; 60 экстремальных загрязнений — Варничный ручей, река Травяная и 8 других пресноводных объектов), Московская область (154 высоких загрязнения — бассейны рек Ока и Волга), Красноярский край (146 случаев, из них 105 высоких загрязнений — бассейны рек Енисей, Ангара, Обь и малые водные объекты; 41 экстремально высокое загрязнение — протока Тёплый Исток, реки Черёмушка, Тея и 12 других).

В антирейтинг вошли также Новосибирская область (130 случаев, из них 66 высоких загрязнений — бассейны рек Обь, Иртыш, малые водные объекты; 64 экстремально высоких загрязнения — реки Ельцовка 2-я, Каменка, Камышенка и 15 других), Ямало-Ненецкий автономный округ (98 случаев, из них 66 высоких загрязнений — бассейны рек Надым, Обь, Пур и Таз; 32 экстремально высоких загрязнения — реки Полуй, Пур, Правая Хетта и 7 других), Челябинская область (72 случая, из них 64 высоких загрязнений — бассейны рек Тобол, Кама и малые водные объекты; 8 экстремально высоких загрязнений — реки Увелька, Уй, водохранилище Аргазинское), Оренбургская область (67 случаев, из них 21 высокое загрязнение — бассейны рек Урал и Волга; 46 экстремально высоких загрязнений — реки Блява и Большой Кинель, ручей Шарля и 3 других), Вологодская область (51 случай, из них 41 высокое загрязнение — бассейны рек Северная Двина, Волга и малые водные объекты; 10 экстремально высоких загрязнений — река Пельшма и ручей Анциферовка).

В меньшем количестве инциденты фиксировались в Бурятии (соединения кадмия в водоёмах бассейна озера Байкал, реке Модонкуль; 6 случаев), в Хабаровском крае (соединения кадмия в водоёмах бассейна реки Амур; 3 случая), Ростовской области (соединения ртути в водоёмах бассейна реки Дон; 3 случая), Коми (формальдегид в ручье Иван-Шор; 2 случая), Новосибирской области (соединения кадмия в водоёмах бассейна реки Обь, реке Каменка; 2 случая), Ленинградской области (соединения кадмия в малых водных объектах, ручье Большой Ижорец в районе полигона «Красный Бор»; 2 случая), Магаданской области (соединения свинца в одном из водоёмов бассейна реки Колыма, малых водных объектах; 2 случая), Московской области (соединения свинца в водоёмах бассейна реки Ока; 2 случая), Омской области (соединения ртути в одном из водоёмов бассейна реки Иртыш; 1 случай), Кировской области (соединения ртути в реке Осиновка; 1 случай) и Забайкальском крае (ДДТ в одном из водоёмов бассейна реки Амур; 1 случай).

Как мы видим из результатов исследования «ФинЭкспертизы», вопрос о загрязнении водоёмов всё ещё стоит остро. И не стоит забывать о том, что любые экологические проблемы наносят ущерб не только окружающей среде, но и здоровью людей, в частности способствуют развитию онкологических заболеваний, которые нередко ведут к летальному исходу. Поэтому в наших же интересах беречь природу и бороться за чистоту водоёмов и окружающей среды.

Владислав ГОНЧАРОВ.

Самара гордится музеем Фрунзе

Уникальному историческому объекту — 90 лет

Дом-музей М.В. Фрунзе открылся в Самаре 23 февраля 1934 года. Инициатором этого стал командарм Климент Ефремович Ворошилов. В Самаре в годы Гражданской войны размещался штаб 4-й Красной Армии. Михаил Васильевич Фрунзе приехал в город на Волге 31 января 1919 года и поселился в этом доме, который находился рядом со штабом. Он был назначен командующим южной группой войск Восточного фронта.

Свой девяностолетний юбилей Дом-музей М.В. Фрунзе торжественно отметил в субботу, 24 февраля. В рамках праздника состоялись музыкальный концерт и обзорная экскурсия по постоянной экспозиции музея.

С поздравительным словом вначале выступил секретарь Самарского обкома КПРФ Сергей Арсеньев:

— Такая большая юбилейная дата является исторической гордостью для жителей региона. Музей пережил несколько эпох, в том числе сложные времена для сферы культуры — перестройку и развал СССР. Несмотря на всё, коллектив музея сумел сохранить как его название, так и уникальную экспозицию. Всё это позволяет сегодня полностью окунуться в атмосферу Гражданской войны, тех суровых лет, когда наша страна сумела отстоять свою независимость. В честь 90-летия музея от лица Самарского областного отделения КПРФ выражаю благодарность вам, сотрудникам, за то, что так бережно и трепетно храните историю нашей страны и память о её героях.

Затем выступил второй секретарь Самарского обкома ЛКСМ РФ Святослав Баженов:

— Дом-музей Михаила Васильевича Фрунзе является местом, где можно окунуться в историю жизни комдива и молодой Советской республики. Это не только памятник прошлому, но и важное историческое наследие, которое позволяет нам лучше понять события и людей, оказавших огромное влияние на судьбу страны. Независимо от нашего субъективного отношения к истории этот музей является уникальным местом для погружения в прошлое и понимания настоящего.

После торжественной части для посетителей были организованы выступления артистов, звучали музыка, стихи и песни. В рамках концерта «Музей сквозь время» музыкальные произведения провели слушателей по истории страны, влиявшей на становление и работу Дома-музея Михаила Фрунзе в городе Самаре.

С концертной программой для гостей выступили солист оперной труппы Самарского академического театра оперы и балета Владимир Медведев, аккордеонист, лауреат премий Президента РФ и губернатора Самарской области Арсений Мясников, а также автор-исполнитель Вадим Забалуев.

В доме, где сейчас находится музей, Михаил Васильевич прожил ровно год. Сейчас здесь собраны сотни экспонатов, отражающих жизнь и деятельность Михаила Фрунзе, его рабочий кабинет, предметы быта того времени. Бережно хранятся образцы обмундирования и вооружения: подлинная будёновка, магазинная винтовка Мосина и револьвер системы Нагана тульского производства. Также за долгую историю сотрудники музея собрали коллекцию уникальных экспонатов, принадлежавших таким известным личностям, как Василий Чапаев и Дмитрий Фурманов.

Мало кто знает, что знаменитая будёновка была выдана впервые именно красноармейцам из армии Фрунзе. Однако сам командарм не носил её, обеспечивая таким головным убором своих бойцов. В результате известность и название она получила благодаря командиру 1-й конной армии Семёну Михайловичу Будённому, которому очень полюбилась.

Сегодня в честь 90-летия музея остаётся пожелать его сотрудникам также бережно и трепетно хранить историю нашей страны и память о её героях.

Пресс-служба Самарского обкома КПРФ.

РЕЗОНАНС

В «Правде» за 15—16 августа 2023 года напечатана статья Виктора Кожемяко «Доколе славить предателей?». Как и многие другие читатели нашей газеты, я воспринял её с огромным интересом. В статье поднята тема национального предательства — главной причины разрушения великой нашей страны СССР и нынешнего отношения к ней государства и общества. На страницах «Правды» напечатаны по этому поводу многочисленные отзывы и мнения. Вот и я хочу присоединиться к важнейшему обсуждению.

Прислужники интервентов не были патриотами

Начну с факта. В №130 от 28 ноября 2023 года у вас опубликована информация о том, что в городе Ростове-на-Дону, на территории государственного образовательного учреждения — Второго Донского Императора Николая II кадетского корпуса Донского государственного технического университета, по инициативе просветительского общества имени Александра III (г. Санкт-Петербург) 7 ноября 2023 года был установлен бюст белогвардейского генерала барона Врангеля. Того самого Врангеля, по приказам которого было казнено 48 тысяч рабочих, красноармейцев и местных жителей. Активисты «Левого фронта» потребовали прекратить прославление кровавой белогвардейщины и убрать памятник душителю народа, предателю Родины и прислужнику Запада.

Так вот, хотелось бы спросить: а чем лучше Врангеля белый адмирал Колчак, тоже предавший интересы народа России, тоже развязавший массовый террор — пусть не в Крыму, а в Сибири. Но ведь памятник ему на российской земле установлен и находится уже много лет в Иркутске!

После Октябрьской революции адмирал Колчак выехал в Англию, затем — в США. Он принял британское подданство, там же получил поручение возглавить белую армию в Сибири с целью уничтожения Советской власти. Его армия снабжалась правителями стран Антанты. В те времена о Колчаке говорили: «Мундир английский, погон французский, табак японский, правитель омский». В его армии постоянно находились «наблюдатели» из этих стран, а его наиболее боеспособный корпус белочехов юридически считался французским зарубежным экспедиционным корпусом.

Таким образом, Колчак был командующим оккупационными войсками, сформированными странами Антанты, был иностранным агентом, действовавшим по приказу Запада. На территориях, контролируемых Колчаком, был установлен по-настоящему фашистский режим. Остались лично им подписанные распоряжения с требованием без суда расстреливать любого, кто был заподозрен в связях с партизанами или подпольщиками. В ходе организованного Колчаком белого террора погибли многие десятки тысяч жителей Сибири и Дальнего Востока. Не щадили ни стариков, ни женщин, ни детей.

И чем же вызвано в наше время стремление реабилитировать организаторов Гражданской войны, действовавших в интересах других государств и проливших море крови российских рабочих и крестьян, которые встали на защиту Советской власти, освобождавшей их от эксплуатации помещиками и капиталистами? Трагедия нашего общества состоит в том, что в течение последних тридцати лет руководители белых армий вроде Колчака, Деникина, Юденича, Врангеля и других преподносятся нам в качестве «патриотов». Но к чему они стремились? Восстановить в России эксплуататорский строй, частную собственность, власть помещиков и капиталистов. Но поскольку сделать это силами тех, кто их поддерживал в России, не получалось, они прибегли к помощи стран Запада. А те, конечно, мечтали уничтожить Россию, разорвать её на куски, чтобы возможно было безнаказанно грабить наши богатства. Белые генералы активно им помогали в этом, объявляя себя защитниками России.

Утверждать сегодня, что Колчак и ему подобные были патриотами России, — всё равно что говорить это про президентов Украины Зеленского, Порошенко или про сегодняшних российских иноагентов, сбежавших за границу и спонсирующих фашистский режим на Украине. Кстати, если уж говорить о царских офицерах, то большая часть их действительно проявили себя патриотами своей страны. Такими были в том числе и выходцы из дворянских семей — М.Д. Бонч-Бруевич, А.А. Брусилов и многие-многие другие генералы и офицеры, добровольно вступившие в Красную Армию. Они понимали, что Красная Армия бьётся за Россию, а белая — за иностранных капиталистов. Именно они были подлинными патриотами России, а не Колчак и Врангель.

К великому сожалению, в Иркутске достаточно многочисленная и влиятельная «пятая колонна», пользующаяся поддержкой правительства области — «единороссов», которая предложила и настояла на том, чтобы поставить в областном центре памятник белому адмиралу Колчаку. Через суд влиятельные поклонники Колчака пытались доказать его невиновность. Но военный суд в 1999 году признал Колчака не подлежащим реабилитации. Никаких объективных аргументов для его оправдания не было, да и быть не могло. Но, несмотря на это, при полном игнорировании общественного мнения большинства иркутян памятник Колчаку был поставлен.

Однако время идёт. Протесты населения области показывают всю несправедливость решения об установлении памятника белогвардейцу. Памятник прислужнику интервентов Колчаку в Иркутске должен быть снесён! Народная кровь, пролитая в чуждых интересах, не может быть забыта.

В. САФРОНОВ,
заслуженный учитель Российской Федерации.
г. Шелехов,
Иркутская область.

10 ДНЕЙ КАЛЕНДАРЯ

1 марта

— 75 лет со дня рождения **В.И. Илюхина** (1949—2011) — члена ЦК КПРФ, члена фракции КПРФ в Госдуме в 1993—2011 гг. Председатель Комитета Госдумы по безопасности в 1994—2000 гг. Председатель Общероссийского общественного движения «В поддержку армии, оборонной промышленности и военной науки» (с 1998 г.), заслуженный юрист РФ.

2 марта

— 105 лет со дня гибели **Жанны Лябурб** (1877—1919) — организатора французской коммунистической группы в Москве, участницы Гражданской войны. Вела агитацию среди французских моряков в Одессе против интервенции в Советскую Россию. Расстреляна интервентами.

— 105 лет со дня открытия I (учредительного) конгресса Коммунистического Интернационала в Москве.

— 70 лет назад Пленум ЦК КПСС принял Постановление **«О дальнейшем увеличении производства зерна в стране и об освоении целинных и залежных земель».**

3 марта

— 80 лет назад **были учреждены ордена Ушакова и Нахимова и одноимённые медали.**

4 марта

— 80 лет назад **началась Проскуровско-Черновицкая наступательная операция Красной Армии,** завершившаяся 17 апреля, в результате которой советские войска вышли к предгорьям Карпат.

5 марта

— 71 год (1953) со дня смерти **Иосифа Виссарионовича Сталина.**

— 105 лет со дня рождения **А.И. Фатьянова** (1919—1959) — советского поэта. Автор стихов, ставших популярными песнями, — «Соловьи», «В городском саду», «Где же вы теперь, друзья-однополчане?» и др.

6 марта

— 1918 г. — **открылся VII (экстренный) съезд РКП(б) (6—8 марта).** Съезд заслушал Политический отчёт ЦК — доклад о войне и мире; провёл выборы ЦК партии. Одобрил заключение Брестского мира, отверг авантюристические требования «левых коммунистов» о «революционной войне» против Германии; переименовал РСДРП(б) в РКП(б). Избрал комиссию во главе с В.И. Лениным по подготовке новой Программы партии.

7 марта

— 130 лет со дня рождения **С.Г. Лазо** (1894—1920) — героя Гражданской войны. Один из руководителей борьбы за Советскую власть в Сибири и Приморье. Погиб мучительной смертью от рук японских интервентов.

8 марта

— **Международный женский день.**

— 1921 г. — **открылся X съезд РКП(б) (8—16 марта).** Съезд принял решение о замене развёрстки натуральным налогом, знаменуя переход от политики «военного коммунизма» к новой экономической политике (нэпу). Для обеспечения единства в РКП(б) съезд запретил образование фракций.

— 110 лет со дня рождения **Я.Б. Зельдовича** (1914—1987) — советского физика-теоретика, академика АН СССР, трижды Героя Социалистического Труда. В 1939 г. осуществил расчёт цепной реакции деления урана (совм. с Ю. Харитоном). Участвовал в создании первых советских атомной и водородной бомб. Лауреат Ленинской и четырёх Сталинских премий.

9 марта

— 210 лет со дня рождения **Т.Г. Шевченко** (1814—1861) — великого украинского поэта и художника, основоположника новой украинской литературы и национального литературного языка; революционного демократа, идейно близкого Н.Г. Чернышевскому и другим вдохновителям русского освободительного движения.

— 90 лет со дня рождения **Ю.А. Гагарина** (1934—1968) — советского космонавта, Героя Советского Союза. Первого человека, совершившего полёт в космос (1961).

— 80 лет назад погиб **Н.И. Кузнецов** (1911—1944) — советский разведчик, Герой Советского Союза (посмертно). В годы Великой Отечественной войны под видом немецкого офицера добывал развединформацию на оккупированной территории. Лично ликвидировал целый ряд немецких генералов. Был убит украинскими националистами.

10 марта

— 85 лет назад **открылся XVIII съезд ВКП(б) (10—21 марта).** Съезд принял поправки в Уставе. Подвёл итоги 2-й пятилетки и утвердил 3-й пятилетний план развития народного хозяйства на 1938—1942 гг. Призвал усилить борьбу за предотвращение мировой войны, против фашистской агрессии.

— 85 лет **с начала регулярных телевизионных передач из телецентра на Шаболовке в Москве.**

ГРИМАСЫ АНТИКУЛЬТУРЫ

Кровавая клоунада

Показанный на днях федеральным НТВ-телеканалом сериал «Страх над Невой» — только на первый взгляд безобидная «развлекуха» про маньяков и сектантов для любителей «ужастиков». Простота эта лишь кажущаяся. Данное кино — мастерски зашифрованное кинопослание об «изуверах-извергах» в русских кафтанах с партбилетами в карманах.

Сюжетец — из разряда самых почитаемых на НТВ (почти 10 лет занимающий должность генпродюсера НТВ Тимур Вайнштейн — один из сопродюсеров данного кино). Почти как в бесконечном документально-криминальном «Следствие вели…» с Леонидом Каневским — и тут всё начинается с трупа молодой женщины, истерзанной маньяком. Затем от серии к серии трупы замученных девушек и женщин множатся, несмотря на героические усилия советских милиционеров. Потому что, как принято на НТВ, самые опасные маньяки водились только в СССР.

Милиционеры периодически ловят подозреваемых в убийствах и докладывают вышестоящему начальству об успешном раскрытии дела. Тем не менее убийства продолжаются с завидной периодичностью. А одного из подозреваемых нехороший советский милиционер (с его ролью блестяще справляется Сергей Яценюк) запытывает до того, что тот берёт на себя вину за все преступления маньяка. Дело фабрикуется настолько мастерски, что суду ничего не остаётся, как приговорить обвиняемого к высшей мере наказания. После чего невиновного расстреливают. Ох уж эти безжалостные изверги ГУЛАГа! — наверняка восклицает в сердцах какой-нибудь слабонервный зритель.

Ну да ладно, допустим… Такая вот фатальная судебная ошибка в принципе могла произойти и в 1967 году (именно в это время авторы сериала решили поместить своих героев). И обвинять авторов в предвзятости на основании столь стереотипного подхода в выборе отрицательных героев-милиционеров мы не станем. Тем более что НТВ не раз снимало и показывало сериалы про постгорбачёвскую Россию, где аналогичные сюжеты с фабрикацией тяжких уголовных дел воплощались на экране сплошь и рядом (например, в фильме «Ментовские войны»).

Вначале может показаться, что «Страх над Невой» — кино о нелёгких милицейских буднях, о скромных героях в погонах, которые, презрев опасности, преследуют опасного маньяка — душевнобольного, чтобы успокоить не на шутку встревоженный город. И даже наперекор собственному коррумпированному начальству герои-сыщики упрямо идут к заветной цели — к задержанию настоящего убийцы. И действительно, в последней серии подлинный убийца раскрыт и ликвидирован.

Однако сериал «Страх…» совсем не про хороших и плохих «ментов», и даже не про плохих и хороших партийных руководителей СССР. Некий намёк на подлинные цели и смыслы данного кино содержится в небольшом тексте в конце финальных титров. Он набран самым мелким шрифтом, как делают некоторые банки для важнейших условий в кредитных договорах. В этом тексте сказано следующее: «Все персонажи и события, действующие лица, упомянутые образы и символы являются вымышленными, любые совпадения с реальностью — случайны».

И если вы думаете, что это простая юридическая оговорка, чтобы избежать всяких там обвинений и исков, то сильно ошибаетесь. В данной фразе — художественная декларация авторов: «Мы всё выдумали! И если вам показалось, что в фильме продемонстрированы события, которые в принципе могли бы произойти, то вы заблуждаетесь.» Типа, мы — художники. Мы ТАК видим и трактуем окружающий мир и историю. Имеем полное право.

«Страх над Невой» — не обычный криминальный триллер со щекочущими нервы подробностями серийных убийств. Скорее это загримированный под банальное уголовное расследование фильм ужасов со значительной долей фантастических, никогда не существовавших и не встречавшихся в реальности героев и коллизий.

Убийца невинных девушек и женщин в данном произведении продюсеров НТВ — не просто душевнобольной маньяк, но совсем даже не маньяк, а совершенно здоровый человек. В конце фильма обнаруживается, что это — весьма заслуженный милиционер. Одновременно он же — адепт ужасной языческой секты, которая поклоняется некоему «Чернобогу» (выдуманное продюсерами НТВ божество) и приносит своему идолу человеческие жертвы. Поэтому убийства женщин — не просто убийства, а жертвоприношения.

Своим жертвам сектанты перерезают горло остро заточенным серпом, будто сошедшим с картин художников 1920-х годов, где серп изображался как символ рабоче-крестьянской власти. Похоже это орудие в руках убийц-сектантов и на серп с Герба СССР. Данное сходство совсем не случайно, оно намеренно педалируется. А отдельные высказывания сектантов прямо отсылают к советской идеологии.

Так, в 3-й серии рассказывается о поклонниках «Чернобога»: «Сектантов много. Сектанты так приближают коммунизм. Убивают вначале животных, а потом и людей».

А в 4-й серии главарь секты, именующий себя «бог Симеон», отец убийцы-милиционера, рассказывает о том, зачем сектанты приносят человеческие жертвы: «Просят у бога достатка, здоровьица. А что ещё человеку надо-то… Я ведь не только за себя просил, я за всех просил. Счастья всем просил. И будет оно, вот только ты остался…» Последняя фраза указывает на то, что всеобщее счастье наступит после того, как зарежут серпом и принесут в жертву майора КГБ Чубина — главного детектива в данном кино.

Словом, если внимательно послушать «бога Симеона», то изуверская секта ставит почти те же задачи, что были записаны в Программе КПСС.

Цель поклонников «Чернобога» — «счастье для всех», то есть коммунизм. Как говорится, это даже не смешно! Потому что рядовой зритель, которому хоть и за 40, вряд ли сможет опознать в столь изощрённо построенных речевых конструкциях подлую провокацию.

Ну и не без специфического антисоветского юмора, конечно же, фильмец. Так, в одной из серий к милиционерам обращается дама бальзаковского возраста с необычной просьбой — найти украденные у неё фото. Мол, на фото она изображена в купальнике, что для члена КПСС недопустимо. Помоги, мол, дорогая милиция, спасти честь члена партии! А вдруг эти фото попадут во вражеские руки? Каково?! Страну под названием СССР в 1967 году, как утверждают авторы сериала, населяли полные идиоты, маразматики и живодёры.

В целом же кровавая клоунада «Страха над Невой» выстроена, как слоёное тесто, из подлогов, мошеннических инсинуаций и фейков. Сделано это по-киношному убедительно, технические «швы» почти неразличимы. В какой-то момент даже возникает ощущение, что гэбист-следователь Чубин в конце своего следствия должен выйти на себя самого как на подлинного убийцу-маньяка. Кстати, похожий сценарный ход применён в культовом фильме ужасов «Сердце ангела» (1987, США), где, перемещаясь во времени, детектив (актёр Микки Рурк), расследуя цепь преступлений, выходит на убийцу, которым был он сам несколько лет назад.

Аналогично и в «Страхе…» в последних кадрах смертельной схватки гэбиста Чубина с ментом-убийцей Болгиным потенциальную жертву и преступника почти невозможно отличить друг от друга — настолько они похожи внешне. Исполняющие роли Чубина и Болгина актёры Антон Хабаров и Ян Ильвес и без премудростей гримёров похожи друг на друга, как родные братья-погодки, даже роста одного (пять баллов за кастинг!). К тому же действие происходит в сумерках, как и большая часть фильма.

И ещё одну пару двойников нам подкинули креативные эн-тэ-вэшники: главный сектант и вдохновитель ритуальных убийств «бог Симеон» (актёр Андрей Шарков) имеет явное портретное сходство с крупным партбоссом КПСС (актёр Юрий Кузнецов). Каждый из них — пожилой грузный мужчина с маленькими глазками на массивном квадратном лице. Только первый в бороде, второй — гладко выбрит. «Первый секретарь обкома» (так в сценарной разработке обозначен герой Кузнецова) курирует расследование и постоянно требует от «ментов» «ускориться». Именно партбосс, по задумке режиссёров НТВ, несёт ответственность за расстрел оговорившего себя душевнобольного. Вот и выходит, что «система», возглавляемая партбоссом, так же, как и секта «Чернобога», зиждется на кровавых жертвоприношениях.

Словом, порезвились ребятки из НТВ на славу! Вроде скучноватое, без особой динамики кино с элементами «фильма ужасов», а как оказалось — столько удовольствия можно получить. Антисоветского, антирусского — политического. И спросить за злой умысел вроде не с кого — всё ведь придумано, «образы и символы являются вымышленными, любые совпадения с реальностью — случайны». И хочется воскликнуть: «Граждане! Приступая к просмотру сериала НТВ, прочитайте внимательно титры! Не дайте себя обмануть!»

Правда, палку ребята всё же порядочно перегнули: не было никогда в России сект, которые человеческие жертвы богам приносили. Кровожадная фантазия НТВ, отнесённая пусть и к 1967 году, — это намеренная злобная клевета не только на советскую эпоху, но и на всю нашу страну, её историю, ведь в подзаголовке названия фильма так и значится: «История жестокого маньяка из СССР». А по нынешним временам — это не просто «артистическая шалость», а серьёзно наказуемое деяние…

Александр ДЬЯЧЕНКО.

Социальный диагноз

Вместе с домом рухнула вера во власть

Оставшиеся без крыши над головой ростовчане выступают против бездействия и бездушия чиновников

20 февраля жильцы обрушившегося дома на Нариманова, 72/3, встали в одиночные пикеты у здания городской администрации на главной улице Ростова-на-Дону — Большой Садовой, чтобы привлечь внимание властей к ситуации с аварийным фондом донской столицы. Они развернули плакаты: «Верните мне дом», «Обещать — не значит делать», «Я житель дома, которого нет!».

Пятиэтажка в Ворошиловскм районе города рухнула 27 января. Трёхподъездный многоквартирный дом, построенный в начале 1960-х годов, начал ветшать и разрушаться ещё более десяти лет назад. В 2020 году после многочисленных обращений жителей власти признали его аварийным и подлежащим сносу. Состояние здания ухудшалось с каждым днём, его скрепили стяжками, он пошёл трещинами, проседал, крыша прохудилась, подвал регулярно подтапливало прорвавшейся канализацией, размывая фундамент. Но, несмотря на катастрофические условия проживания и угрозу обрушения, власти так и не расселили опасный для жизни дом.

Спустя четыре года после получения аварийного статуса, пятиэтажка превратилась в руины и только по счастливой случайности не похоронила под обломками своих обитателей. Чудом избежавшие гибели наримановцы перебрались в маневренный фонд на улице Уланской, 15, в микрорайоне Суворовский. В муниципальной высотке, по словам переселенцев, «голые стены, которые облепила плесень, сырые холодные комнаты, дует из всех щелей». Но главная беда, помимо антисанитарных условий проживания, — это отсутствие развитой социальной инфраструктуры и удалённость Суворовского от «благ цивилизации». Дорога в центр занимает порядка двух часов, даже в выходные дни стоит в пробках, сделавшись настоящим испытанием для работающих в городе ростовчан и семей с детьми.

Особое возмущение пикетчиков вызвали бездействие руководства города в первые дни после ЧП и тот факт, что на место обрушения не прибыл глава администрации Ростова Алексей Логвиненко, находившийся, по официальной версии, в больнице. Он вышел на связь с оставшимися без крыши над головой наримановцами только спустя две недели после трагедии. Видимо, опасаясь народного гнева, полицейские и охранники пропускали на встречу с градоначальником и его командой далеко не всех, фильтруя её участников через строгие списки. Но погасить накал страстей организаторам мероприятия не удалось. Обездоленные ростовчане обвиняли присутствовавших чиновников в происшедшей коммунальной катастрофе, призывали сити-менеджера уйти в отставку. Тот, в свою очередь, пообещал увеличить компенсацию за потерю имущества с 30 до 100 тысяч рублей и выплатить десять тысяч единовременной материальной помощи. Людям, потерявшим всё нажитое за свою жизнь добро, такие суммы показались смехотворными.

Ещё более неуместной они посчитали предложенную городской администрацией денежную компенсацию за жильё, которая составляет от 83 до 89 тысяч рублей за квадратный метр. Заявили, что сумма рассчитана по минимуму, «с нарушениями, без учёта земельного участка, придомовой территории» и при средней цене ростовского квадрата в 140 тысяч рублей позволит приобрести разве что парковочное место. Чиновники в ответ предложили оспорить размер выплаты в суде и нанять своего специалиста для проведения оценочной экспертизы.

— Я добросовестно все годы платила за коммунальные услуги и капремонт. Из-за бездействия чиновников я лишилась крыши над головой. На предложенную мизерную оценочную стоимость мы не сможем купить квартиры. В разрушенном доме осталось единственное жильё — моё и дочери, поэтому я прошу только квартиру, — высказала свои требования вставшая в пикет Наталья Гаврикова.

Она оказалась в числе тех ростовчан, кого не пропустили на заседание городской Думы, где 20 февраля заслушивался отчёт главы администрации донской столицы за прошлый год. Очевидно, городское руководство решило не портить присутствием обездоленной черни парадный настрой отчётного мероприятия.

Оценку деятельности городского главы от имени фракции КПРФ дала депутат Наталья Оськина. Коммунист, она с первых часов обрушения была с обитателями дома на улице Нариманова, находилась с ними на круглосуточной связи, организовывала волонтёрскую помощь и юридические консультации. Привезла в Ростов журналистов Первого канала, чтобы те ознакомились с катастрофическим состоянием аварийного фонда в городе. Оськина вместе с потерпевшими жильцами снялась в Москве в передаче «Мужское / женское», на которой её ведущий Александр Гордон предложил показачьи высечь руководителей города за творимый ими коммунальный произвол.

Представительница красной фракции поставила работе Логвиненко «неуд», в том числе за плачевное состояние, в котором находится аварийный фонд города. «Жители рухнувшего дома на Нариманова ожидают, что выкупная стоимость квартир будет пересчитана, согласно законодательству. А халатность людей, которые довели их дом до такого состояния, не уйдёт от правосудия», — надеется депутат.

В первые дни после обрушения Оськина направила различные запросы, жалобы, обращения в правоохранительные и следственные органы. Только по результатам первых проверок прокуратура Ростовской области обнаружила 31 аварийный дом. Дома «с учётом степени износа представляют угрозу жизни и здоровью граждан» и при этом не поставлены в очередь на расселение на 2024 год. Прокуратура направила в суд исковое заявление, обязав чиновников устранить нарушения.

Стало известно, что председатель Следственного комитета РФ Александр Бастрыкин потребовал у донских следователей отчёта о ходе расследования уголовного дела о халатности, возбуждённого сразу после обвала дома на улице Нариманова, а также о процессуальных проверках по другим фактам нарушений жилищных прав жителей Ростовской области.

Пока силовики тычут носом ростовскую власть в её вопиющие «недоработки», сами чиновники продолжают отгораживаться от людского гнева. Когда им стало известно, что потерпевшие от коммунального произвола наримановцы и другие жители аварийных хибар города намерены присоединиться к акции КПРФ, намеченной на 23 февраля, они немедленно отозвали согласие на проведение митинга.

Из этой истории видно, что в Ростове рухнул не только дом. Здесь с грохотом обвалился авторитет власти. Чиновники ярко продемонстрировали, как далеки они от горожан, показали, что от них нельзя ждать не то что помощи в беде, но даже слов участия, убеждены пикетчики. Власть воздвигла между собой и обществом баррикады, говорит с людьми через губу, прячется в своих кабинетах за спинами охранников. Ростовский пример убеждает, что управленцы постсоветской капиталистической России видят себя не слугами, а хозяевами народа, считают его посторонним в их властных коридорах и резиденциях. Только коммунисты в драматической ситуации протянули жильцам рухнувшего дома руку быстрой и действенной помощи, смогли растолкать власть от сна бюрократического равнодушия.

Жильцы аварийных домов намерены продолжать пикетирование городской администрации, добиваясь получения полноценных квадратных метров и справедливых денежных компенсаций за потерянное жильё.

Наталья КРЮКОВА,
соб. корр. «Правды».
г. Ростов-на-Дону.

Интернет-рабство

Массовые драки, гигантские пожары, скотские условия труда... Всё это стало визитной карточкой работы на складах торговых интернет-площадок.

Одно из самых полюбившихся нам нововведений последнего времени — интернет-торговля. Нашёл понравившийся товар, нажал кнопочку — и вот он уже у тебя. И мало кто задумывается, что скрывается за кулисами этого торгового чуда.

Но вот в последнее время стали долетать до нас странные новости, связанные с работой этой коммерческой сферы. Например, совсем недавно мы узнали о массовой драке на подмосковном складе одного из крупнейших маркетплейсов. Выехавшая на место происшествия полиция задержала десятки участников конфликта. И всё можно было бы посчитать единичным случаем, если бы подобные сообщения не сыпались как горох из мешка.

Так, в прошлом году у железнодорожной станции Фрязево четыре десятка сотрудников того же склада устроили массовую драку, пуская в ход не только кулаки, но и ножи, в результате чего были госпитализированы с ранениями россиянин и гражданин Киргизии. В Татарстане полиция провела проверку около двух сотен человек, было составлено 40 протоколов, 36 граждан помещены в изолятор — всё это итоги массовой драки «иностранных специалистов» из Казахстана и Туркмении, которые повздорили после ночной смены в очереди на проходной склада, принадлежащего одному из крупных маркетплейсов.

Примечательно, что даже в последнем случае с десятками, если не сотнями, действующих лиц ни одного заявления в полицию не поступило. Если бы не разлетевшаяся по интернету случайная видеозапись, о побоище никто не узнал бы. Это значит, что мы видим лишь вершину айсберга того, что происходит у нас по соседству, так как склады, работающие на интернет-торговлю, разбросаны буквально по всем уголкам страны. Так же, как мы не можем быть точно уверены в экологической и техногенной безопасности этих объектов. О происшествиях на них мы узнаём, лишь когда ЧП приобретает катастрофический характер, как, например, гигантский пожар на 112 тысячах квадратных метров на складском комплексе «Вайлдберриз» в Петербурге.

Нетрудно заметить, что причиной подавляющего большинства этих происшествий служит «человеческий фактор». И дело совсем не в том, что работающие там люди — это зачастую приезжие из других стран, и не в каких-то особенностях их воспитания или образования, а в нечеловеческих, по их собственным отзывам, условиях труда, когда к концу смены работники уже могут плохо контролировать себя.

По свидетельству тружеников таких складов, главный девиз всех этих производств — «Слушаюсь и повинуюсь», отказ от собственной личности, включая простые физиологические потребности, и превращение в бездушного робота. А начинается всё с того, что при первой же стажировочной смене человеку предложат подписать договор, а также приказ о собственном увольнении без указания даты, которую руководство может проставить любую в любой момент, даже задним числом, если что-то не понравится начальству или службе безопасности. Случалось, что работник узнаёт об этом лишь в день зарплаты, когда видит, что её перестали ему начислять. Работники со стажем делятся опытом с вновь прибывшими: «Приготовьтесь пахать, как робот, чётко и эффективно выполнять одни и те же действия и не задавать лишних вопросов».

На самую распространённую должность на таком складе — оператор «терминала сбора данных (ТСД)», а фактически упаковщик — набирают людей часто без опыта и даже не обращают внимания на знание русского языка, так как работа с цифрами и отчётностью в сочетании с физическими нагрузками не требует особенной коммуникативной способности. Главное — выносливость и отсутствие противопоказаний по состоянию здоровья. Сотрудники говорят о том, что начальство ценит только исполнительность и дисциплину. Соблюдение субординации превыше всего. Больше всего это напоминает неуставные отношения в армии, когда дольше работающий даже на идентичной должности сотрудник может отдать вам любой приказ. С начальством нельзя спорить даже по мелочам. А уволить могут быстро и без объяснения причин.

Студент, проработавший оператором склада, так красочно описывает своё состояние: «Отныне вы Голлум (персонаж произведений Д.Р.Р. Толкина «Хоббит» и «Властелин колец». — **М.П.**), гуляющий по огромному помещению с коробочками. Ваши зрачки перестанут принимать солнечный свет, потому что работать будете ночами, а днём отсыпаться в своей пещере. Вкус человеческой еды для вас станет чуждым, а желудок будет принимать только сырую доширятину. Хлеб станет недоступным лакомством, так как однажды, вступив в ночную смену, вы уже выйдете только через 12 часов уставшим и будет не до еды. Спать — и снова на смену. Ну а при возвращении домой смех окружающих и радость прохожих начнёт раздражать вас после ночных смен, то есть вы станете существом, полностью отказавшимся от земных благ ради своей прелести — зарплаты за смену равную 2300 рублям при графике 2/2».

Насчёт зарплаты — ещё большой вопрос, так как не все, по их собственным заверениям, достигают этого потолка. Устанавливается минимум, остальное в зависимости от того, сколько «пропикаешь» (сканировать штрих-код) и разместишь по ячейкам товаров. Обычный план работника на сортировке за смену — более двух тысяч единиц товара, каждый из которых из-за несовершенства системы приходится «пропикивать» десятки раз. На упаковке норма — 130—200 посылок в час.

Об условиях труда складские работники могут рассказывать часами. Об утомительных 12-часовых сменах, в том числе ночных. О неработающих грязных туалетах. О перетаскивании женщинами коробок по 15—40 кг. Об огромной текучке кадров и переработках. О нехватке элементарных рабочих инструментов (обычно их четыре: диспенсер с клейкой лентой, канцелярский нож, сканер и шариковая ручка), которые просто воруют друг у друга. О частых травмах и об отсутствии даже простейших медикаментов. О «приписках» для любимчиков и соплеменников. О постоянном повышении нормативов, бесконечных штрафах, оскорблениях и унижениях от начальства.

Из отзывов работников: «Охрана ощупывает, заставляет раздеваться до трусов, снимать обувь, носки, вынимать стельки». «Автобус довозит на ночную смену и обратно не за объявленный час, а за 2—3». «Выдают куртку, брюки и кеды, которые настолько плоские и скользкие, что везде в них ты будешь как на коньках по льду. Это и твой пропуск — единственное, что ты можешь пронести через охрану и турникеты на рабочее место. Снимать заставляют всё: кольца, серьги, цепочки, заколки. Сигареты, зажигалку, таблетки, да вообще всё, что ты имеешь в карманах, запрещено заносить. Я не говорю уже о телефонах, любых, даже древних кнопочных. Ничего у тебя не должно быть. С телефонами, конечно, беда. Ты оказываешься отрезан от внешнего мира на несколько часов. В раздевалках оставлять ничего не стоит. Потому как иногда крадут даже обувь и одежду. Исключение сделано только для обручального кольца — его можно не снимать». Большинство подтверждает, что подобная работа — для отчаявшихся людей, которым срочно нужны деньги.

Неверно было бы думать, что все эти проблемы касаются только маленькой кучки людей, которым не посчастливилось работать в складских комплексах маркетплейсов. Массовые драки, гигантские пожары, угрожающие жизни и здоровью окружающих и портящие экологию, — это ещё не всё. Антисанитария, царящая на многих складах, угрожает всем нам отравлениями, болезнями и даже эпидемиями. Единственный на весь этаж кран или фонтанчик для общего питья может стать источником заражения сразу всей смены в 150—200 человек, которые тут же разнесут его по всем окрестным поселениям. А ещё многочисленные грызуны...

Вот как описывает работница одного из подмосковных складов своё рабочее место: «Вонь от трупов мышей и какашек на полках невыносимая. Гербарии мышей валяются на этажах над продуктами. Их не убирают даже. Живые бегают больше в продуктах. Следы от подтёков, разлитых жидкостей даже не убираются».

Никто не спорит: интернет-торговля — одно из достижений нашего времени, которое делает нашу жизнь удобнее и современнее. Но не может удобство одних оплачиваться средневековыми условиями работы для других и угрозой для безопасности и здоровья всех.

Мария ПАНОВА.

На школы денег нет

В селе Фирстово Омской области замерзают школа и детский сад

Значительная часть обращений к депутатам от КПРФ вызвана хроническими коммунальными проблемами на селе. Вот и на этот раз жители села Фирстово Большеуковского района, не добившись ответа на месте, обратились к депутату Законодательного собрания, секретарю Омского обкома КПРФ Константину Ткачёву.

Суть проблемы: температура в кабинетах школы зимой хорошо если поднимается до 13 градусов тепла, а бывает и 8, и вообще 5. Заниматься в таких условиях нельзя, школа переведена на дистант. Но это — не решение проблемы, особенно для учеников, приезжающих после «оптимизации» из соседних с Фирстовым деревень, где нет интернета. Сейчас они не могут ни получить домашнее задание, ни поговорить с учителем.

Детский сад вообще на грани закрытия: дети постоянно болеют, родители забирают их домой, а после закрытия бюллетеня не спешат возвращать малышей в группы, ведь там они вновь захворают.

Родители и воспитатели пытаются что-то сделать сами, покупают в группы и классы обогреватели, чтобы в помещениях можно было хотя бы недолго находиться.

В районном департаменте образования комментировать ситуацию депутату-коммунисту отказались. Заместитель председателя так и сказала: у неё есть более важные дела.

— Видимо, более важные, чем замерзающие дети, — прокомментировал такое отношение Константин Ткачёв.

Впрочем, в районной администрации комментарий всё же дали — специалисты по ЖКХ. Ситуации объясняют так: в районе почти 8 км теплотрасс, а помещения из них в этом году всего 200 метров. Сюда же — дефицит работников в котельной. Люди не стремятся работать в непрестижной должности за низкую зарплату. Причина ситуации — очень скудное финансирование таких статей бюджета, как поддержание в нормальном состоянии отопления социальных объектов.

Интересно, что, пока родители скидываются на обогреватели для детей, глава Большеуковского района Казначеев получает нескромные премии. К новогодним праздникам, например, депутаты Большеуковского районного Совета щедрой рукой наградили его на сумму 153 тыс. рублей.

Евгения ЛИФАНТЬЕВА,
соб. корр. «Правды».
Омская область.

Десятилетний «бег на месте»

Статистика показывает, что реальные располагаемые доходы россиян в 2023 году так и не достигли даже уровня 2013-го. Минувшие годы стали «потерянным десятилетием» с точки зрения роста благосостояния населения.

Как будет меняться ситуация с реальными доходами в этом году и в дальнейшем — будем топтаться на месте или всё же возможен решительный прорыв к росту личного благополучия? Находимся ли мы на пути к достижению показателей развитых стран по уровню доходов населения?

«Действительно, все прошедшие 10 лет уровень реальных располагаемых доходов населения по отношению к 2013 году оставался недостижимой точкой отсчёта. Несмотря на то, что Росстат отчитался о рекордном с 2010 года росте реальных располагаемых доходов населения в 2023 году (+5,4%), этот показатель всё ещё на 1,4% ниже уровня 2013 года. В то же время разрыв хотя бы сократился до минимума с 2014 года — так, в 2022 году реальные располагаемые доходы отставали от уровня 2013 года на 6,4%, а максимальная глубина накопленного падения была в 2020 году (–8,5%)», — сказала «Правде» Ольга Беленькая, руководитель отдела макроэкономического анализа ФГ «Финам».

Почему образовалась такая «ловушка» в доходах населения?

Как объяснила эксперт, причин подобной неблагополучной динамики несколько. Во-первых, слабый рост экономики РФ — среднегодовой темп роста ВВП в 2014—2023 годах составил 1,1%, на этот период пришлись три рецессии (2015 год, 2020-й и 2022-й). Во-вторых, высокая инфляция (индекс потребительских цен за 2014—2023 годы, по Росстату, вырос практически в 2 раза). Увеличение доли расходов на оплату обязательных платежей, взносов и прочие расходы в структуре денежных доходов населения. Так, если в 2013 году их доля составляла 14,8%, то в 2022 году — 15,9% (хотя в среднем в 2014—2023 годах она составила 14,8%). К примеру, в 2007—2012 годах эта доля составляла в среднем 11%. При этом рецессия 2015 года, вызванная событиями 2014 года (резкое падение цен на нефть, рекордный отток капитала, валютный шок, повышение ключевой ставки до 17%, остановка кредитования, консервативная бюджетная политика), стала наиболее болезненной с точки зрения реальных располагаемых доходов населения.

Как выстраивалась динамика доходов граждан на протяжении последнего десятилетия?

«Они сокращались четыре года подряд (2014—2017 годы) и суммарно за это время рухнули на 8,6%. В 2018, 2019 и 2021 годах реальные располагаемые доходы пытались восстанавливаться. В периоды экономических кризисов 2020 года и 2022 года (пандемия ковида и начало СВО) сокращение реальных располагаемых доходов было значительно более сдержанным, чем в первой половине анализируемого десятилетия, так как экономический спад смягчался активным увеличением социальных выплат и в целом стимулирующей бюджетной политикой. Быстрое восстановление роста ВВП в 2023 году, ускоренное бюджетным импульсом, выплаты мобилизованным и контрактникам, а также их семьям, дефицитный рынок труда — всё это способствовало скачку реальных располагаемых доходов в 2023 году, который приблизил закрытие разрыва доходов», — отметила Ольга Беленькая.

Чего ждать от 2024 года, станет ли он переломным с точки зрения роста благосостояния россиян?

«Вполне возможно, что в 2024 году мы достигнем хотя бы уровня 2013 года по росту располагаемых доходов. Однако повторить динамику 2023 года вряд ли удастся: восстановительный рост экономики завершён, дальнейшее расширение экономической активности сталкивается с ресурсными ограничениями (прежде всего кадровый дефицит), бюджетный импульс сокращается, а денежно-кредитная политика стала жёсткой», — резюмировала эксперт.

Как Россия смотрится по доходам населения в сравнении с другими странами?

«Одно из наиболее доступных сопоставлений — по ВВП на душу населения по паритету покупательной способности. Исходя из оценок МВФ за 2023 год, в России этот показатель составлял немногим более 35 тыс. долларов, где-то между Малайзией и Болгарией. Для многих стран Восточной Европы (Словакия, Хорватия, Венгрия, Польша, Чехия) этот показатель составляет 42—49 тыс. долларов, для Японии, Италии, Великобритании и Франции — 50—60 тыс., для Германии — 66 тыс., для США — 80 тыс.», — сообщила «Правде» Ольга Беленькая.

Михаил ЕВСТИГНЕЕВ.

Заборное безумие захватывает города

В прошлом году наша редакция рассказывала о том, что уже несколько лет в Смоленске наблюдается очень неудобное и уродливое явление — тотальная «заборизация» города. Металлические заборы, оцинкованные ограды и ограждения теперь повсюду. Они вдоль дорог и на пешеходных переходах, во дворах домов и возле магазинов, вокруг школ и других учебных заведений.

Однако, как выясняется, «заборизация» оказалась тяжёлым и заразным заболеванием. Похоже, мы имеем дело с каким-то психическим расстройством, которое быстро распространяется по стране. В частности, нападению этой страшной болезни подвергся ещё и Брянск. Местные СМИ уже бьют тревогу.

«Жители Брянска преодолели новый этап заборного безумия. Это уже не колония, это концлагерь. Несколько лет назад город начал сходить с ума. Стали расти там и сям заборы, устанавливают шлагбаумы, вешают цепи, которые препятствуют проезду пожарных машин.

Сами обладатели (заборов и пультов от них) утверждают, что преследуют высшие цели: им нужно оградиться от суеты и плохих личностей с бутылками в руках, с перочинными ножами в лохматых карманах и с чёрными мыслями в голове.

На улице Романа Брянского расположен сквер УМВД. Маленький, крохотный, но всё же сквер, всё же общественное место. Если год назад он был огорожен заборами с трёх сторон, то теперь враг точно не пройдёт: высокие заборы выросли во дворах всех домов, а между теми заборами и за ними — другие заборы. Просто голова кругом!

Кольцо домов вокруг сквера УМВД стало символом и рекордом заборного бешенства. Их не остановить. Это же такое наслаждение — нажать на кнопку и заехать в «свой» двор, огороженный решётками со всех сторон! Вы не знаете этого наслаждения, если у вас ещё нет тюремного забора. А если они идут двойными и тройными рядами, то это тройное наслаждение», — иронизирует интернет-газета «Брянские новости».

И, действительно, всё это напоминает какую-то маниакальную фобию или чей-то очень хитрый бизнес, основанный на примитивных людских страхах. А также на уверенности, что обязательно найдётся волшебник или спасительный заборный строитель, который хоть и за деньги, но навсегда избавит вас от злого бабайки.

Дмитрий ТИХОНОВ,
соб. корр. «Правды».
г. Брянск.

❑ **Сквер УМВД в Брянске.**
Фото: **«Брянские новости».**

В БРАТСКОЙ РЕСПУБЛИКЕ

Они воевали за Победу и Родину

Как подвиги обольских «Юных мстителей» стали примером патриотизма

В городском посёлке Оболь Шумилинского района Витебской области Белоруссии, который в этом году в числе 27 населённых пунктов республики был награждён вымпелом «За мужество и стойкость в годы Великой Отечественной войны», в период борьбы с фашистским агрессором действовала подпольная комсомольская организация «Юные мстители». Комсомольцы, присягнувшие на верность Родине, совершали диверсии и добывали для партизан важные сведения о передвижениях противника. На примере их мужественных поступков, граничащих со смертельной опасностью, современная молодёжь учится бережно относиться к родному краю и героической истории своего народа. Заведующий музеем Обольского комсомольского подполья — филиала Шумилинского историко-краеведческого музея Юрий Ходанёнок рассказал корреспондентам БЕЛТА о деятельности «Юных мстителей», а также об интересе иностранных туристов к небольшому городскому посёлку с богатым историческим прошлым.

До войны Оболь была довольно развитым центром со своими промышленными предприятиями. Здесь располагались заводы по добыче торфа, производству кирпича и льна. В августе 1941-го городской посёлок заняли гитлеровцы. Для оккупационных властей это был стратегически важный населённый пункт, так как здесь пролегала железная дорога из Полоцка в Витебск. Кроме того, фашисты использовали ресурсы местных заводов, хотя порой и не по прямому назначению. В частности, в печах для обжига кирпичного завода выпекали хлеб. В здании бывшей усадьбы Гребницких разместился госпиталь.

Уже с января 1942 года в горпосёлке начала действовать подпольная организация «Юные мстители», костяк которой составили выпускники Обольской школы. В неё вошли 38 юношей и девушек. Они сплотились вокруг 19-летней Ефросиньи Зеньковой, ставшей секретарём этой организации. В основном это были 16—18-летние местные жители. Самым старшим был Николай Алексеев, которому уже исполнилось 23 года, а самой младшей — Зинаиде Портновой было всего 15.

Юные подпольщики распространяли листовки, действуя по указанию командования партизанского отряда имени Ворошилова партизанской бригады имени Ленина. Также юноши и девушки устроились на работу — в столовую, на железную дорогу, заводы, чтобы собирать необходимые сведения и наносить урон противнику.

«Благодаря их усилиям приближалась победа советского народа в Великой Отечественной войне, и в частности освобождение Оболи от немецко-фашистских захватчиков. За 605 дней ребята провели 21 крупную диверсию и множество более мелких», — подчеркнул Юрий Ходанёнок.

Среди особо значимых диверсий «Юных мстителей» было уничтожение водокачки, расположенной возле железнодорожной станции. Этот объект взорвали с помощью мины, замаскированной под кусок угля. Её на водонапорную башню принесла в своей сумочке Нина Азолина. Кстати, эта сумочка сохранилась до наших дней, её можно увидеть в экспозиции музея.

Также для партизан и советских войск были ценными сведения, которые поступали от Николая Алексеева, трудившегося на железной дороге стрелочником. Как-то он увидел, как на одном из составов загорелся стог сена, фашисты стали спешно его убирать, а под сухой травой оказался танк. Впоследствии советская авиация разбомбила поезд со спрятанными под сеном танками по наводке Николая.

Зина Портнова, уроженка Ленинграда, которая оказалась в начале войны в оккупации, приехав погостить к бабушке на лето, работала в столовой. Она подсыпала яд в суп, после которого умерли около 100 фашистов. И едва сама не стала жертвой, так как во время расследования немцы заставили её съесть этот суп, но девочку спасла бабушка, отпоив травяным отваром. После этого Зина была вынуждена скрыться, чтобы её не убили.

Юные подпольщики взрывали мосты, сообщали партизанам сведения о численном составе вражеских соединений. Для передачи оружия, патронов, медикаментов ребята использовали расщеплённые брёвна. В разделённых горизонтально на половинки чурках выдалбливали сердцевину, складывали туда нужные предметы, скрепляли, а потом такие дрова с начинкой на телегах отвозили в лес.

Организация комсомольцев просуществовала до августа 1943 года. Их выдал предатель, которые втёрся в доверие «Юных мстителей». Почти всю группу поймали, отвезли в тюрьму, где пытали, чтобы добыть сведения о партизанском отряде. Однако никто из ребят не выдал своих. Расстреляли юных подпольщиков под Полоцком.

Позже остальных поймали и Зину Портнову, которая возвращалась с задания. Её жестоко пытали и расстреляли. Выжить удалось Ефросинье Зеньковой, которую успели предупредить перед облавой, и на тот момент она находилась на задании в Полоцком районе, а потом ушла к партизанам.

Чуть меньше года ребята не дожили до освобождения Оболи от немецко-фашистских захватчиков. Городской посёлок избавился от вражеской оккупации 26 июня 1944 года.

С уходом врага в Оболи постепенно начала налаживаться мирная жизнь. Железнодорожная станция, построенная ещё в 1866 году изначально двухэтажной, в военной бомбёжке пострадала, и сохранился лишь один этаж. Также полностью был уничтожен льнозавод — «Юные мстители» подожгли его вместе со льном, который готовили к отправке в Германию. Населённый пункт восстанавливался после военной разрухи фактически всем миром. Здесь трудились и местные, и коллективы со всего района. На главном предприятии — кирпичном заводе — провели механизацию производственного процесса, отстроили заново разрушенные дома, возвели школу.

Сейчас в Оболи проживают около 2,5 тысячи человек. Здесь есть свой сельский клуб, амбулатория, вся необходимая инфраструктура, храм. О подвигах предков напоминают скульптурные композиции «Рельсовая война» и братская могила.

На экскурсии в обольский музей приезжают ребята не только со всего Шумилинского района, но и из других районов. Учащиеся витебской средней школы №28, которая носит имя секретаря подпольной организации «Юные мстители» Героя Советского Союза Ефросиньи Зеньковой, наведываются на её малую родину. Юрий Ходанёнок рассказал, что, даже несмотря на то, что мальчики и девочки знают многое о жизни героини, в музее они услышали и новое, что их очень впечатлило.

«Ребята всегда интересуются простыми, довольно обыденными вещами — как будущие подпольщики жили до войны, как учились, а также всегда спрашивают, как такие молодые люди решились вступить в тайную организацию. Для нынешних школьников, сверстников тех комсомольцев, страшно даже представить, что на их земле могут вестись какие-то военные действия, а ведь «Юные мстители» не один год жили под оккупацией. Сегодня для детей такое служение своей Родине является примером настоящего мужества, патриотизма и самоотверженности. Многие из наших юных посетителей уходят отсюда задумчивыми, притихшими. Они пытаются осмыслить, что побуждало их героических предков вступать в опасную игру с врагом, причём далеко не детскую, и стоять за свой народ до самого конца», — отметил Юрий Ходанёнок.

В Оболь в мае 2023 года, добавил он, приезжала делегация из Таджикистана, которая посетила воинское захоронение, где нашли свой последний приют уроженцы этой республики. Гостей до глубины души тронула забота о могилах солдат из других государств.

Сотрудники музея, который в следующем году отпразднует 60-летие, приглашают всех желающих на экскурсию по исторической экспозиции. Они будут рады рассказать и об Оболи, которой уже больше 520 лет, и о героической странице горпосёлка, его мужественных сыновьях и дочерях, не пожалевших жизней в борьбе за свободу и независимость родной земли.

Алеся ПУШНЯКОВА.
Фото **Александра ХИТРОВА.**

МЕЖДУНАРОДНОЕ ОБОЗРЕНИЕ

Борьба за Тихоокеанский регион

Антикитайская политика США в Азиатско-Тихоокеанском регионе наталкивается на растущее сопротивление. Островные государства отказываются быть пешками в чужой игре, протестные настроения ширятся в Австралии и на Тайване.

Тревоги Океании

Может ли влиять на глобальную политику страна с населением чуть больше 10 тыс. человек и площадью втрое меньше Центрального округа Москвы? Вполне, если это независимое государство и полноправный член ООН. Такое, как затерявшееся на просторах Тихого океана Науру. В середине января его власти приняли решение, попавшее в заголовки мировых СМИ и возмутившее сами Соединённые Штаты. Науру отказалось признавать Тайвань отдельной страной и провозгласило курс на сближение с Китаем. Чуть больше недели спустя стороны подписали договор о восстановлении дипломатических отношений.

Для Тайваня и тех, кто пытается превратить его в антикитайский форпост, это большой удар. Число государств, поддерживающих с ним дипотношения, сократилось до двенадцати. Неудивительно, что в Тайбэе поспешили обвинить КНР в подкупе элит Науру. О полном бескорыстии речь, конечно, не идёт. Науру заслужило славу «дипломатического флюгера». В 2002 году страна уже разворачивалась в сторону Пекина, но спустя три года возобновила связи с Тайванем. На этот раз, впрочем, мотивы могут быть серьёзнее. Тихоокеанское государство переживает экономический кризис, а внешняя помощь иссякает. Например, Австралия прекратила финансирование центра временного содержания нелегальных иммигрантов, два десятка лет функционировавшего по соглашению с властями Науру. На бумаге остаётся миллиард с лишним долларов, обещанных региону Вашингтоном.

Вполне объяснимо, что Океания обращает взоры к Китаю, готовому вкладывать средства в объекты инфраструктуры, образование, здравоохранение, жилищное строительство. Если же власти жертвуют социально-экономическими интересами в пользу политического союза с США, они сталкиваются с растущим общественным недовольством. Так произошло в Науру осенью прошлого года. После визита экс-президента Расса Куна на Тайвань ему был выражен вотум недоверия. Схожие процессы происходят в других странах. В Тувалу — ещё одном государстве, сохраняющем отношения с Тайбэем, по итогам январских выборов потерял власть премьер-министр Каусеа Натано. Жертвой вотума недоверия стал Ишмаэль Калсакау — глава правительства Вануату. Оппозиция возмутилась невыгодным для страны соглашением о безопасности с Австралией.

Критические голоса раздаются даже в странах, имеющих договоры «о свободной ассоциации» с США, — Палау, Микронезии и Маршалловых островах. Перед рассмотрением в конгрессе пресловутого «пакета чрезвычайной помощи» Украине и Израилю они призвали распространить его на свои территории, напомнив о пользе, которую приносят американской обороне. Так, на Маршалловых островах расположен полигон для испытания межконтинентальных баллистических ракет, на Палау размещены ракетные установки и станции слежения. Это не говоря о свободном использовании США их территориальных вод. Но просьба осталась неуслышанной.

Силовые приёмы

Вместо этого Вашингтон и его сателлиты пытаются удержать регион силой. Робкая попытка Папуа — Новой Гвинеи «разбавить» зависимость от капиталистических держав вызвала жёсткое противодействие. В мае прошлого года США навязали стране поистине колониальный договор, разрешающий Пентагону использовать военные базы и объекты гражданской инфраструктуры — порты и аэропорты, а также патрулировать её воды площадью 2,4 млн квадратных километров. Вдобавок в декабре было заключено соглашение о безопасности с Австралией. Последняя займётся укреплением силовых органов Папуа. Но стоило властям страны заикнуться о переговорах с КНР о помощи в охране общественного порядка, реакция последовала незамедлительно. В госдепартаменте США предупредили о негативных последствиях такого шага и потребовали отказаться от контактов с Пекином. Характерен довод, приведённый американскими дипломатами. Там признали, что соперничают за влияние с Китаем, из-за чего «вынуждены» конкурировать «всё более агрессивно».

Нервничать Вашингтон заставляет внутриполитическая ситуация в Папуа — Новой Гвинее. Экономические проблемы, коррупционные скандалы и сокращение зарплат усилили напряжение. В январе забастовка госслужащих вылилась в массовые беспорядки. Несколько депутатов после этого вышли из правящей коалиции, а оппозиция инициировала вотум недоверия правительству Джеймса Марапе.

Делегация ЦРУ посетила Фиджи, обсудив «вопросы дальнейшего сотрудничества». Под явным внешним давлением процедуру заключения договоров об обороне и безопасности с Канберрой начали Острова Кука. Столь активное вовлечение Австралии в антикитайскую политику не должно удивлять. Она давно взяла на себя роль наместника империализма в Океании. Ну а западные столицы усиливают военный потенциал страны-континента. Палата представителей США утвердила закон, позволяющий передавать Австралии атомные подводные лодки класса «Виргиния». Аналогичное решение приняла Великобритания. Напомним, оснащение Канберры атомным подводным флотом — важнейшее условие военно-политического пакта трёх стран AUKUS. Ещё одним пунктом является совместная разработка гиперзвукового оружия. Первые испытания намечены на этот год.

Австралийское правительство закрывает глаза на риски такого курса. 9—10 февраля оно собрало в Перте международную конференцию по Индийскому океану, придав ей характер «антикитайского трибунала». По словам главы МИД Пенни Вонг, Пекин угрожает всему региону, что требует совместной защиты морских путей. Со схожими речами выступили министр иностранных дел Индии, президент Шри-Ланки, представители США и другие участники. Канберра присоединилась к коалиции, наносящей удары по Йемену. «Это соразмерный ответ на действия организаций, поддерживаемых Ираном», — заявил премьер-министр Австралии Энтони Альбанезе.

С втягиванием в глобальные аферы согласны не все. Учёные и общественные деятели Австралии выступили с открытым письмом. Разумный баланс между США и Китаем, по их словам, должен «предотвратить ужас конфликта великих держав и обеспечить прочный мир для нашего народа, нашего региона и всего мира». Подписи под обращением поставили, в частности, экс-глава МИД Гарет Эванс и бывший губернатор штата Новый Южный Уэльс Боб Карр.

Успехи и провалы

Как бы ни была важна Австралия для планов Вашингтона, расположение страны в 4 тыс. километрах от Китая снижает её стратегическую значимость. По этой причине США ищут дополнительные плацдармы. Несомненным успехом стало перетягивание на их сторону Филиппин. Получив в своё распоряжение девять военных баз, Пентагон развернул на них бурную деятельность. В бюджет этого года заложены 34 строительных проекта. Среди них модернизация взлётно-посадочной полосы и причала, возведение казарм на базе Камило Осиас, строительство хранилищ топлива и командного центра на базе Лал-Ло и т.д. Большинство объектов расположено на острове Лусон, омываемом Южно-Китайским морем и ближайшем к КНР. С этим совпали инциденты в спорных водах с участием китайских и филиппинских судов. Под их предлогом Манила привлекла США к совместному морскому патрулированию. В министерстве обороны Филиппин допустили присоединение к операциям ВМС Великобритании, Японии, Франции и других стран.

Пока же военное присутствие наращивается под предлогом учений. В феврале в Южно-Китайском море прошли манёвры кораблей США, Японии и Австралии. В январе противолодочные учения «Морской дракон» провели у острова Гуам американские, австралийские, индийские, южнокорейские и японские силы. Это позволило Вашингтону стянуть в западную часть Тихого океана почти половину авианосных групп — пять из одиннадцати.

Вдобавок Филиппины приняли новую программу военных закупок, предусматривающую выделение 36 млрд долл. в течение десяти лет. Среди прочего страна планирует обзавестись подводным флотом. Главной задачей объявлено «проецирование мощи на районы, которые мы должны отстаивать согласно Конституции и нашему долгу», то есть в первую очередь на спорные участки Южно-Китайского моря. Имея с Филиппинами договор о взаимной обороне, США будут координировать эту деятельность и, если понадобится, подтолкнут Манилу к антикитайским провокациям. «Пробные шары» уже запускаются. После выборов на Тайване президент Филиппин Фердинанд Маркос-младший поздравил Лая Циндэ с победой, сообщив, что «рассчитывает на тесное сотрудничество во имя взаимных интересов».

Демарш вызвал дипломатический скандал. Посол Филиппин был вызван в МИД КНР, Пекин потребовал «прекратить неправомерные действия и подавать неправильные сигналы сепаратистским силам». Но в Маниле предпочли пойти на обострение конфликта. Министр обороны Гилберто Теодоро обвинил китайские власти в «распространении дезинформации, оскорблении президента и филиппинской нации».

Ещё один объект «геополитического вожделения» США — Индонезия. В Вашингтоне не первый год пытаются перетянуть крупнейшую страну Юго-Восточной Азии в свой лагерь. Результатом усилий стал запуск двустороннего «стратегического диалога», принятие совместного плана по морской безопасности и регулярные военные учения. Теперь эти успехи могут быть закреплены. 14 февраля в Индонезии прошли выборы, на которых победил действующий министр обороны Прабово Субианто.

Фигуры более одиозной отыскать сложно. Зять бывшего диктатора Сухарто, который пришёл к власти на костях коммунистов и их сторонников (в результате расправ в 1965—1966 годах погибли, по разным оценкам, от 500 тыс. до 1 млн человек), он помогал тестю сохранять власть. Служа в армейском спецназе «Копассус», Субианто подавлял движение за независимость Восточного Тимора. На его руках — кровь первого премьер-министра этой страны Николау дущ Рейса Лобату.

В 1998 году генерал разгонял протесты против диктатуры, похищая и пытая активистов. Полтора десятка человек до сих пор числятся пропавшими без вести. В 2008 году он возглавил ультраправую партию «Геиндра», благодаря которой вернулся к власти. Взгляды Субианто отличает крайний антикоммунизм — даже более радикальный, чем официальный антикоммунистический курс Индонезии (это единственная, если не считать Украины, страна, где полностью запрещены левые символы и организации), а также враждебность по отношению к Китаю. Действующий президент Джоко Видодо неоднократно вызывал его критику за «уступки Пекину», в том числе в территориальных спорах в Южно-Китайском море.

Если процессы на Филиппинах и в Индонезии США могут записать себе в актив, то ситуация на Тайване не столь однозначна. Продолжая твердить о приверженности принципу «одного Китая», Вашингтон превращает остров в «непотопляемый авианосец». Как сообщил американский журнал «Ньюсуик», здесь на постоянной основе будут размещены американские спецподразделения. Местом их дислокации называется как сам Тайвань, так и острова в Тайваньском проливе, в непосредственной близости от побережья КНР. Тайбэю готовится роль первой жертвы в возможной войне с Китаем, о чём западные политики и СМИ говорят без обиняков.

Но гибнуть ради чужих интересов хотят далеко не все. По опросам, за последние три года доверие к США упало с 45 до 34 процентов. Эти тенденции отразили январские выборы. На них победил кандидат выступающей за независимость Демократической прогрессивной партии (ДПП) Лай Циндэ, однако его результат оказался скромным — всего 40 процентов. Проводись выборы в два тура, исход мог быть другим. Остальные участники — представляющий партию «Гоминьдан» Хоу Юи и выдвиженец Тайваньской народной партии (ТНП) Кэ Вэньжэ — занимали куда менее воинственную позицию.

На парламентских выборах ДПП и вовсе потеряла большинство. «Гоминьдан» и ТНП в сумме контролируют 60 мест из 113, что позволило им провести кандидата в спикеры. Им стал представитель «Гоминьдана» Хань Гоюй, который неоднократно посещал КНР и выступает за нормализацию отношений с Пекином. Западные и тайваньские проправительственные СМИ называют его «кандидатом Компартии Китая», а США пытаются купить Тайбэй подачками. В рамках «чрезвычайной помощи» Тайвань получит 5 млрд долл. на «сдерживание агрессии КНР». Вашингтон пытается сделать вовлечение подконтрольных стран в свои авантюры необратимым, пока народы не дали им по рукам.

Сергей КОЖЕМЯКИН,
политический обозреватель «Правды».

ПУЛЬС ПЛАНЕТЫ

ПАРИЖ. Лидер французской партии «Патриоты» Флориан Филиппо потребовал от парламента объявить импичмент президенту Эммануэлю Макрону после его заявлений об отправке войск западных государств на Украину. По мнению политика, своими действиями лидер Пятой республики может не только втянуть страну в украинский конфликт, но и развязать третью мировую войну. Между тем предложение Макрона послать сухопутные войска в «незалежную» столкнулось с критикой не только у него на родине, но и на международной арене. В частности, заявление французского лидера не поддержали в США, Польше, Чехии, Словакии, Швеции, Великобритании, ФРГ, Литве и Канаде.

БУДАПЕШТ. Приём в НАТО Швеции является провокацией и шагом к третьей мировой войне, а присутствие на голосовании в венгерском парламенте посла США стало неприемлемым актом давления на суверенную страну. Об этом заявил Ласло Тороцкаи — председатель венгерской правой партии «Наша Родина», выступившей против ратификации заявки скандинавского королевства и считающей расширение Североатлантического альянса на восток чрезвычайно опасным.

НДЖАМЕНА. Президент переходного периода Чада Махамат Идрис Деби Итно распорядился арестовать всех активистов оппозиционной Социалистической партии без границ (СПГ). Решение было принято на заседании с участием нескольких министров, членов личного кабинета главы государства, а также высших чинов вооружённых сил, разведки и судебной власти. На встрече обсуждалась обстановка в центральноафриканской стране после нападения активистов СПГ на штаб-квартиру Агентства национальной безопасности в столице, что было расценено как попытка госпереворота.

По сообщениям информагентств подготовила **Елена МОРОЗОВА.**

Монголия наращивает экспорт

В 2023 году страна экспортировала 69,6 млн тонн угля, причём основная часть — 92% — была перевезена через автомобильные контрольно-пропускные пункты и 8% — через железнодорожные пограничные переходы. По сравнению с предпандемическим периодом 2019 года рост поставок угля составил 80%.

Это считается историческим успехом во внешней торговле и экспорте Монголии.

МОНЦАМЭ.

СООБЩАЕТ СИНЬХУА

Работы начнутся весной

Специалисты по сохранению Великой Китайской стены в этом году приступят к реализации проекта частичной реконструкции участка Бадалин в пригороде Пекина.

Работы в рамках проекта, основанного на научных исследованиях, начнутся весной на секции стены длиной более 700 метров. По словам Юй Хайкуаня, заместителя главы департамента по охране культурного наследия района Яньцин на севере Пекина, реставрацию планируется завершить к третьему кварталу 2024 года, когда участок Бадалин будет полностью воссоединён и общая его протяжённость превысит 20 километров.

Один из самых популярных участков Великой Китайской стены, живописный Бадалин впервые был открыт для туристов в 1958 году. С тех пор его посетило более 200 млн туристов из Китая и зарубежных стран.

Общая протяжённость Великой Китайской стены составляет более 20 тысяч километров. Она состоит из множества взаимосвязанных участков и охватывает 15 регионов провинциального уровня, включая город Пекин, провинцию Хэбэй и автономный район Внутренняя Монголия на севере, провинцию Ганьсу и Синьцзян-Уйгурский автономный район на северо-западе.

В пекинском районе Яньцин расположены важные участки Великой Китайской стены общей протяжённостью 179,2 километра, построенные из кирпича, камня и грунтовых материалов, при этом самыми впечатляющими являются секции из кирпича и камня.

Проведённые исследования и опыт, полученный в ходе реставрации, серьёзно помогут в будущих работах по охране и восстановлению Великой Китайской стены, отметил Юй Хайкуань.

❑ Местные жители и туристы поднимаются на участок Великой Китайской стены Бадалин.

ПРИБАЛТИЙСКИЙ БЛЕФ

Стра-а-шная угроза

Рижская дума приняла решение переименовать улицу Москвы, а также улицы, названные в честь русских писателей и учёных — Пушкина, Гоголя, Лермонтова, Тургенева, Ломоносова. Об этом со ссылкой на пресс-службу столичного самоуправления Латвии сообщил интернет-портал RuBaltic.Ru.

Переименование самой протяжённой в Риге улицы Москвы, длина которой превышает 16 километров, в улицу Латгалии объясняется тем, что такое название она носила с 1938 по 1940 год, хотя в честь Москвы улица была названа ещё в 1859 году. При этом в городе уже есть улица, названная в честь восточного региона Латвии Латгалии, теперь её тоже переименуют в улицу Яниса Клидзейса, латышского поэта, родившегося в Латгалии.

Рижская дума также информирует, что улицу Пушкина назовут по имени латышского лингвиста Карла Мюленбаха, улицу Тургенева — в честь художника Вильгельма Пурвитиса, улицу Лермонтова переименуют в улицу поэта Вилиса Плудониса, улицу Гоголя — в улицу журналистки Эмилии Беньяминя, а улицу Ломоносова — в улицу Валерии Сейле, которая была первой женщиной в правительстве Латвии.

Всё это, без сомнения, влетит в копеечку. Но на что только не идут нынешние властные структуры прибалтийских республик, чтобы внушить населению: от России, от всего русского исходит стра-а-шная угроза.

Вице-мэр Риги Эдвардс Ратниекс на заседании думы так прямо и заявил: существование в городе улицы Москвы «подрывает национальное положение и государственность» Латвии, а после переименования в столице не будет улиц, якобы «несущих идеологию империалистической России».

Илга ВЕТРОВА.

Пролетарии всех стран, соединяйтесь!

КОММУНИСТИЧЕСКОЕ БРАТСТВО ПЛАНЕТЫ

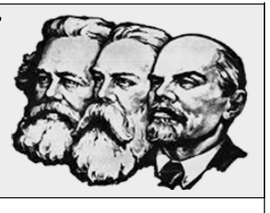

Битва идей обостряется

12—14 февраля в столице Республики Куба Гаване прошла II Международная встреча теоретических изданий левых партий и движений

Впервые такая встреча состоялась год назад, в феврале 2023-го. И надо сказать, что с тех пор ситуация в мире если и изменилась, то только в худшую сторону. «Старый мир умирает, новый борется за рождение. И в этом сумраке возникают чудовища», — писал итальянский философ коммунист Антонио Грамши. Это действительно так. Грамши писал свои знаменитые «Тюремные тетради», будучи брошенным в застенки фашистами. И мы сегодня тоже столкнулись с мощным ренессансом фашизма, причём на его исторической родине — на Западе. Ведь невозможно всё сводить к убогой провинциальной бандеровщине, игнорируя тех, кто заботливо подкармливал её десятилетиями из-за границы, а сегодня без стеснения вооружает и поддерживает политически.

Исторически главными оппонентами фашизма выступали коммунисты и их союзники. Организуя уже вторую встречу представителей левых теоретических изданий, кубинские товарищи основной своей целью называют объединение всех прогрессивных левых сил перед лицом общей угрозы. Год назад, в ходе первой встречи, президент Республики Куба и первый секретарь ЦК её Коммунистической партии Мигель Диас-Канель Бермудес призвал «понимать, сколь важно наше более тесное объединение, сколь важно сосредоточить наши обсуждения на фундаментальных проблемах, затрагивающих мир, и особенно на фундаментальных проблемах, которые затрагивают народы, рабочий класс всех стран, а также на том, каким образом мы должны противостоять всему тому, что старается навязать нам империализм».

Итогом прошлогодней встречи было принятие совместного плана действий, который участники договорились корректировать в соответствии с изменениями обстановки в мире для того, чтобы давать оперативные ответы на новые вызовы. Из этого было понятно, что такие совещания станут регулярными. И вот состоялась вторая встреча. Её непосредственным организатором выступил политический и теоретический орган Коммунистической партии Кубы журнал «Куба Сосиалиста» при поддержке Партийного университета имени Нико Лопеса, Дома Америк, кубинского отделения Сети в защиту человечества и кубинских газет «Гранма» и «Хувентуд Ребельде».

В Гавану прибыли делегаты из более чем тридцати стран, представлявшие 37 изданий. Автору этих строк было поручено представлять газету «Правда» и Коммунистическую партию Российской Федерации. Местом нашей работы стал Дворец съездов, расположенный в кубинской столице.

И, наверное, здесь стоит поделиться впечатлениями с читателем, у которого неизбежно возникает вопрос: а как там Куба? Действительно, в российских средствах массовой информации очень мало сюжетов об острове Свободы. Эту ситуацию не изменил даже тот факт, что Москва сегодня находится в жёстком противостоянии с Вашингтоном и оказалась под мощным санкционным давлением, в условиях которого Куба живёт уже многие десятилетия. Казалось бы, СВО на Украине должна была изменить положение и вернуть естественного союзника России в наши СМИ. Но нет, информации об этой социалистической стране попрежнему очень мало, и глупо думать, что это случайно и идеологические различия российских и кубинских властей тут ни при чём.

Итак, Куба живёт и борется. Исторический центр Гаваны прекрасно выглядит, вдоль побережья строятся новые, современные здания. Правда, заметим: застройка вплотную к линии моря не ведётся, что выгодно отличает ситуацию от деятельности жадных российских девелоперов. На улицах много иностранных туристов, в том числе и из России. Впрочем, их привлекают прежде всего курорты. В Гаване гости обычно остаются лишь на пару-тройку дней, чтобы осмотреть достопримечательности, а потом сбегают на карибские пляжи Варадеро — действительно одни из лучших и самых чистых в мире, бережно охраняемые государством.

Но центр центром, а местоположение Дворца съездов — на западной окраине кубинской столицы — позволило увидеть и не парадную сторону города. И здесь невозможно отрицать, что есть кубинцы, которым живётся непросто. Однако пытаться искать нищих и бездомных не стоит: их попросту нет, потому что нет капитализма.

Зато на улицах можно встретить группы школьников в пионерских галстуках. Детских учреждений и вообще объектов социальной инфраструктуры очень много — они буквально повсюду. Кстати, в продуктовом магазине на окраине Гаваны прекрасно работает российская банковская карта «Мир», хотя и видно, что для продавцов она в диковинку, и они очень внимательно подходят к процессу оплаты. А ещё на улицах кубинской столицы совсем нет чувства опасности, её жители очень приветливы, а у сотрудников правоохранительных органов нет автоматов и бронежилетов: это не нужно, потому что Гавана — спокойный город. Нет нищеты — нет и преступности, в отличие от тех же бразильских фавелл.

Но вернёмся к встрече. Какие же вопросы предложили на обсуждение её организаторы? Первым и главным, с обсуждения которого началась работа, было единство левых сил: как организациям из разных стран не сосредоточиться на наших различиях, не запутаться в спорах и при этом избежать догматизма, не отказываясь от нашей теории? Это действительно давняя и больная проблема.

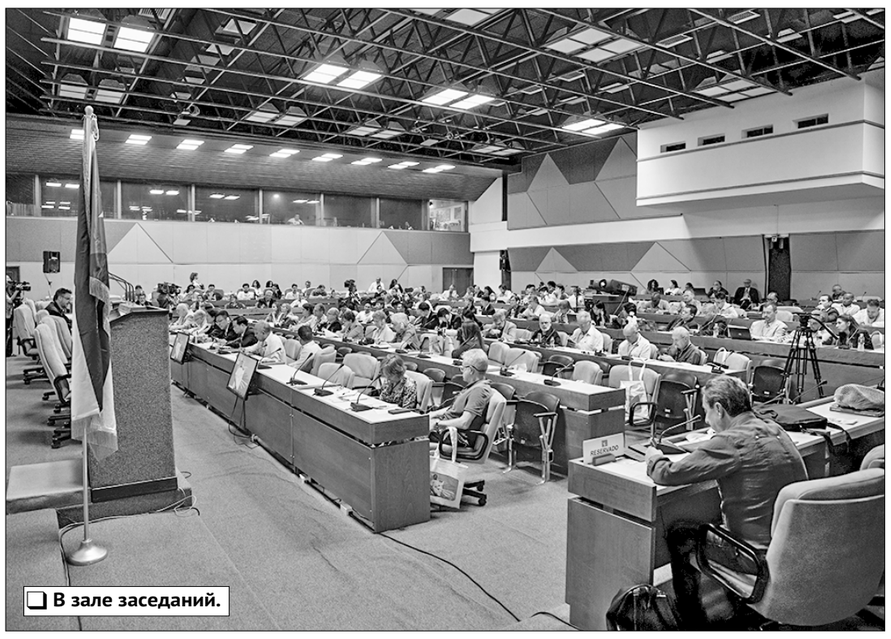

❑ В зале заседаний.

❑ **Президент и лидер Компартии Кубы Мигель Диас-Канель Бермудес** (в центре) **в президиуме встречи.**

Но в ходе трёхдневной встречи затрагивались и другие проблемы. К примеру, вопросы информационной войны, которую империализм ведёт против левых, а также обучение кадров для участия в этом противостоянии. Обсуждались и совместные действия для борьбы с фальсификацией истории, особенно в отношении коммунистических и левых движений и их лидеров. Одним из направлений деятельности здесь станет совместная работа по публикации соответствующих исторических материалов. Было уделено внимание и работе с молодёжью в условиях идеологической войны и усиления неофашизма в мире.

На открытии встречи перед её участниками выступил Рохелио Поланко Фуэнтес, член секретариата Центрального комитета Коммунистической партии Кубы и глава её идеологического отдела. «Битва идей, которую предвосхитил исторический лидер Кубинской революции Фидель Кастро Рус, более неотвратима, чем когда-либо прежде, — отметил он в начале своего выступления. — Перед лицом войны, перед лицом голода и болезней, перед лицом шантажа и эксплуатации наших народов, перед лицом нарушения экологического равновесия, поддерживающего жизнь, мы не можем действовать раздельно; все наши различия, какими бы огромными они ни казались, второстепенны».

Как считает руководитель идеологического направления Компартии Кубы, сегодняшний американский империализм — это не географическое понятие, потому что он распространяется на все страны, входящие в НАТО, а также на Израиль и ряд других стран на Ближнем Востоке. «Это международная система подчинения и взаимозависимости», — констатировал Рохелио Поланко Фуэнтес.

Говоря о тех направлениях, которые коммунисты и левые должны считать приоритетными, выступавший выделил три позиции.

Во-первых, это борьба с империализмом, где бы он ни проявлялся. Следует поддерживать и защищать любой национальный проект, который нарушает какое-либо звено в цепи империалистических взаимосвязей. Появление новых полюсов силы создаёт противовесы и ослабляет гегемонию американского империализма.

Во-вторых, жизненно необходима борьба за мир, потому что империализму, наоборот, нужна война. Механизмы буржуазной демократии больше не работают и перестали быть значимы для Запада. Теперь приоритетом для него снова стала военная промышленность. В ней силы империализма видят спасательный круг в условиях непрекращающегося экономического кризиса.

Наконец, в-третьих, нужна солидарность народов перед лицом агрессии или шантажа в отношении любого из них — арабского ли, латиноамериканского ли. Единство всех народов Севера и Юга со всеми, кто подвергается угнетению, это самое элементарное из обязательств, которые должны взять на себя левые.

Заданный тон обсуждения был так или иначе поддержан всеми выступавшими. Неоднократно подчёркивалось, что капитализм сегодня не в состоянии решить ни одной из глобальных проблем. Так происходит потому, что причиной этих проблем и является сам капитализм.

В конце второго дня работы международной встречи её посетил первый секретарь Коммунистической партии Кубы и президент Республики Мигель Диас-Канель Бермудес. Собравшиеся приветствовали его овациями, а время заседания было продлено, так как все были заинтересованы в совместном разговоре. В своём выступлении кубинский лидер призвал к единству действий всех левых сил мира перед лицом осуществляемых Западом попыток культурной колонизации и информационных атак на национально-освободительное антиимпериалистическое движение. Он также подчеркнул важность более тесной координации постоянных усилий по распространению правды об истинных причинах этой борьбы, которые мобилизуют прогрессивные силы мира и привлекают к ним новых сторонников.

Глава Республики Куба решительно осудил попытки скрыть народные интересы с помощью контроля над алгоритмами интернета и использования различных цифровых платформ. Поясним, что речь в данном случае ведётся о крупнейших западных компаниях, которые владеют поисковыми сервисами, социальными сетями, онлайн-энциклопедиями и рядом других ресурсов и, не скрываясь, используют в своей политике цензуру и нетерпимость к иному мнению. Мигель Диас-Канель привёл в качестве примеров предвзятое и манипулятивное отношение к палестинской ситуации, блокаде Кубы и борьбе народа Сахары.

Отметим, что визит кубинского лидера символизировал взаимное доверие участников встречи. Не было никаких драконовских мер безопасности и толпы охранников, хорошо знакомых нам по российским реалиям. После завершения своего выступления Мигель Диас-Канель спустился из президиума и постарался лично поздороваться со всеми иностранными гостями.

Одним из итогов работы встречи стало принятие совместной декларации, которая осудила действия мирового империализма на Ближнем Востоке. В ней, в частности, сказано:

«Нынешняя ситуация стала следствием 75 лет незаконной оккупации, что является вопиющим нарушением неотъемлемых прав палестинского народа на мирную жизнь на своей собственной территории.

Мы осуждаем ответственность и соучастие американского империализма в том, что он неоднократно и под разными предлогами препятствовал действиям Совета Безопасности Организации Объединённых Наций по прекращению огня.

Мы решительно требуем, чтобы Израиль немедленно прекратил свои неизбирательные военные нападения и разрушения в Газе, полностью выполнил соответствующие резолюции Совета Безопасности Организации Объединённых Наций и сотрудничал в оказании гуманитарной помощи».

Весьма символичным стало то, что именно из уст представителя Палестины прозвучало важное дополнение: сегодняшняя ситуация на Украине — это прямое следствие отступления от социализма и разрушения Советского Союза. Это было одним из самых ярких проявлений той неподдельной атмосферы идейного единства, в которой работали и общались друг с другом участники встречи в Гаване.

❑ На набережной Гаваны.

Михаил КОСТРИКОВ,
член ЦК КПРФ,
заместитель главного редактора газеты «Правда».
Фото **автора.**

ШАХМАТЫ

Под редакцией международного гроссмейстера Константина Чернышова

В рамках дискуссии

Когда Россия вернёт себе шахматную славу и корону?

Недавно в социальных сетях Всемирной интернет-паутины один из тренеров России поставил этот весьма любопытный вопрос и высказал собственное мнение: «Когда будет восстановлена советская шахматная школа, которая была всегда первая в мире? По Конституции, Россия — социальное государство, а на практике у нас идёт повсеместная капитализация не только в шахматах.

Вся наша жизнь полностью капитализирована. Сейчас в шахматах пробиваются те, у кого есть деньги и возможности. Очень часто способные ребята не имеют возможности заниматься шахматами и, вероятно, так и останутся нераскрытыми в тени. Бойцовские качества — главная сила шахматиста. Но они должны вырабатываться не в борьбе за возможность участия в соревнованиях! Все соревнования по шахматам — детские и взрослые — должны быть бесплатными, без взносов и финансироваться полностью государством. Это касается и спортсменов, и тренеров, как было у нас в СССР. В Китае шахматы имеют абсолютную государственную поддержку, так как они взяли опыт нашей советской шахматной школы. Пока мы это не сделаем, нам не вернуть шахматную славу России.

Социализация не только шахмат, а всей нашей страны, всех областей нашей с вами жизни, друзья. Тогда Россия станет самой Великой страной в мире!»

Об этом всё чаще уже не только думают, но и открыто говорят в кулуарах идущих спортивных соревнований и спортсмены, и родители, и тренеры. Можно много рассуждать о важности спорта, о здоровом образе жизни. Но если государство старается переложить финансовые затраты на плечи самих спортсменов и их родителей и наставников, то возникает расхождение в реальности чиновников и людей, желающих заниматься спортом.

Конечно, нельзя сказать, что совсем ничего не делается. Но должно быть чёткое понимание того, что спорт, наука, искусство, культура не могут находиться на самофинансировании или самоокупаемости. И игра словами здесь недопустима, потому что это направления, где можно стремительно утратить не только лидерство в мире. Можно потерять основу здоровья нации и кадры для устойчивого развития этих областей социальной и духовной жизни народа и страны.

Пока ещё не исчерпаны ресурсы передачи знаний от старших поколений более молодым, как происходило в недавнем матче между экс-чемпионом мира и его молодым коллегой-гроссмейстером.

В. Крамник — А. Есипенко
Ростов-на-Дону, 2024 год

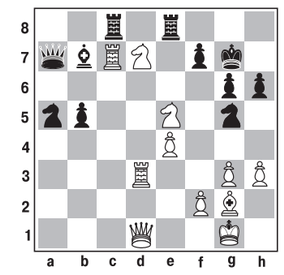

Ход белых.
36. **Фа1!!**
И у чёрных нет защиты от поставленных белыми угроз.

А между тем...

В воскресенье, 18 февраля, в Центральном доме шахматиста действующий чемпион России гроссмейстер Владислав Артемьев провёл сеанс одновременной игры с часами против шести ведущих российских юниоров. Его соперниками стали Давид Ахмедов, Александр Усов, Станислав Букреев, Владимир Масловский, Роман Шогджиев и Диана Преображенская. Сеанс проводился в рамках празднования 100-летия со дня рождения Д.И. Бронштейна. Перед началом сеанса директор Музея шахмат ФШР Дмитрий Олейников провёл экскурсию по музею для детей и их родителей. Он познакомил гостей с выставкой, посвящённой Д.И. Бронштейну, и показал самые интересные экспонаты. В сеансе юные шахматисты оказали достойное сопротивление именитому сопернику. Ничьей добились Давид Ахмедов и Станислав Букреев, а Диана Преображенская одержала победу (гроссмейстер в позиции с лишней пешкой просрочил время). Общий счёт 4:2 в пользу В. Артемьева.

КРОССВОРД

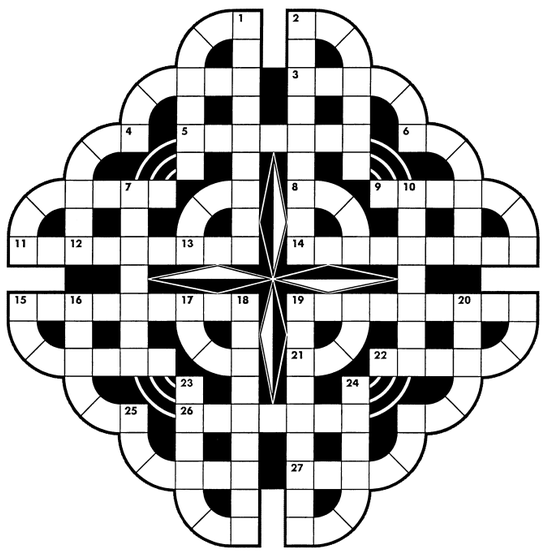

По горизонтали: 5. Генерал-майор, Герой Советского Союза, участник обороны Москвы. 11. Певчая птица семейства дроздовых. 14. Причина, достаточный повод. 15. Совокупность организмов, населяющих водоёмы Земли. 19. Высотное положение звуков по отношению к диапазону певческого голоса или музыкального инструмента. 26. Вид торгов.

По вертикали: 1. Старинный русский сорт яблок. 2. Название некоторых информационных, посреднических и т.п. учреждений. 7. Совокупность надпалубных частей судового оборудования. 10. Полуфабрикат прядильного производства. 18. Птица отряда воробьиных. 19. Ржано-пшеничные гибриды, ценный материал для селекции.

По дуге: 1. Государство в Африке. 2. Столица европейской страны. 3. Род грибов, некоторые виды в молодом возрасте съедобны. 4. Другое название пумы. 6. В искусстве: подсобный рисунок, выполняемый в размер будущего произведения. 8. Эфирно-масличная культура, медонос. 9. Лицо, находящееся под чьим-либо покровительством. 11. Короткоствольное артиллерийское орудие (XV — середина XX в.). 12. Старинное русское женское платье с длинными широкими рукавами. 13. Знаменитый французский писатель (1828—1905). 15. Умение читать и писать. 16. Плащ с капюшоном у католических монахов. 17. Деятель Парижской коммуны. 20. Зимний головной убор. 21. Толстые кручёные разноцветные нитки для вышивания. 22. Род трав, кустарников семейства губоцветных; медоносы. 23. Писатель, литератор. 24. Название музыкальной пьесы или её части в медленном темпе. 25. Пространство, оставляемое перед началом строки текста. 27. Представительница народов, населяющих Западную Азию и Северную Африку.

Ответы на кроссворд, опубликованный в №19

По горизонтали: 4. Существительное. 5. Какао. 7. Арена. 9. Охота. 11. Кишлак. 12. Острог. 15. Серна. 16. Анива. 17. Нетто. 18. Орлан. 20. Пешня. 22. Полет. 24. Янтарь. 25. Оливин. 29. Абака. 30. «Алеко». 31. Вуаль. 32. Радиоактивность.

По вертикали: 1. Сутки. 2. Битенг. 3. Ворот. 5. Кактус. 6. Опушка. 7. Ангара. 8. Акоста. 9. Опарин. 10. Айдахо. 11. Карелия. 13. Гуталин. 14. Биешу. 18. Орбита. 19. Натура. 20. Порода. 21. Яблоко. 22. Павлов. 23. Тарань. 26. Днестр. 27. Казан. 28. Банту.

Планета протестует

Обострение противоречий между ведущими мировыми державами, экономическая война, объявленная Западом России и Китаю, резко активизировали мировое протестное движение: по всей планете постоянно проходят демонстрации, спровоцированные антисоциальной политикой правительств, ущемлением прав и свобод граждан, коррупцией в высших эшелонах власти и нежеланием руководства стран радеть о благе своего населения.

Сеул

Двухмесячный общеевропейский бунт фермеров, спровоцированный драконовскими экостандартами Брюсселя и неконтролируемым импортом дешёвой продукции с Украины, а также очередное мощное восстание крестьян в Индии, вызванное отсутствием в стране юридической гарантии минимальной поддерживающей цены на все сельхозкультуры, создают иллюзию, будто в глобальном масштабе агросектор является едва ли не самым проблемным на планете. Однако на деле в не менее плачевном состоянии находятся и национальные системы здравоохранения, не способные функционировать на должном уровне без дополнительных финансовых и кадровых вливаний. Этот факт, особенно ярко высветившийся в ходе недавней пандемии коронавируса, подтверждают непрекращающиеся во всём мире забастовки людей в белых халатах.

Так, в Южной Корее почти неделю протестуют ординаторы и интерны, выступающие против правительственных планов наращивания квот приёма в медуниверситеты страны. В знак неприятия грядущих преобразований более 10 тысяч молодых врачей уже написали заявления об увольнении (ни одно из них, правда, пока не принято), причём около 9 тысяч из них регулярно не ходят на работу. К мятежу присоединились и учащиеся медвузов: прошения об академическом отпуске подали почти 44% студентов.

Тем временем министерство здравоохранения и социального обеспечения (МЗСО) восточноазиатского государства призывает бастующих стажёров вернуться к исполнению трудовых обязанностей до конца февраля и тем самым избежать привлечения к юридической ответственности. В противном случае с 1 марта тем, кто продолжит стачку, грозит лишение свободы на три года, а также приостановка лицензии на три месяца. Последняя мера, кстати, способна негативно повлиять на будущую карьеру врачей, включая возможность работы за рубежом.

Однако, полагают начинающие специалисты, сейчас главный риск для них состоит в том, что с 2025 года кабмин намерен увеличить квоты на получение медобразования в университетах сразу на 2000 мест, тогда как нынешний лимит — 3058 мест на всю страну. Между тем инициатива, поддержанная МЗСО и рядовыми гражданами, вроде бы преследует благую цель — утолить кадровый голод, ведь относительное число врачей в Республике Корея — одно из самых низких среди развитых государств. Показатель составляет всего 2,6 на 1000 человек. Для сравнения: в маленькой Австрии он достигает 5,5, а в среднем по Организации экономического сотрудничества и развития (ОЭСР) — 3,7. А потому к 2035-му в стране прогнозируется нехватка 15 тысяч сотрудников с высшим медобразованием. МЗСО также подчёркивает: Южная Корея имеет одно из самых быстро стареющих населений в мире, и спрос на медуслуги, в том числе со стороны пожилых людей, будет неуклонно повышаться.

Впрочем, интерны и ординаторы, которых в республике сейчас насчитывается 13 тысяч, опасения чиновников не разделяют. В то время как власти мотивируют свои действия дефицитом персонала в сельской местности и некоторых медотраслях, протестующие указывают: расширение квот подорвёт качество образования и медпомощи, но не решит проблему кадровых диспропорций в регионах и врачебных специализациях.

Гермасойя

Кроме того, считают участники стачки, прежде чем наращивать набор студентов в мединституты необходимо улучшить условия и оплату труда молодых врачей. Загруженные сверх меры медики, вынужденные вкалывать от 80 до 100 часов пять дней в неделю, то есть фактически по 20 часов в сутки, жалуются на то, что их работа недостаточно вознаграждается. По мнению начинающих специалистов, выход из ситуации — дополнительный наём старшего медперсонала и опытных специалистов, а не увеличение армии стажёров. Беспокойство бастующих вызывает также потенциальное усиление и без того жёсткой конкуренции, ведущей к падению уровня доходов, особенно на старте карьеры.

К слову, планы увеличить приём абитуриентов на медспециальности уже вызвали ажиотаж вокруг медвузов, поскольку врач — одна из самых прибыльных профессий в Южной Корее. По размеру окладов медики республики — лидеры среди 28 государств ОЭСР, а их средний годовой доход в 2020-м составил 192 тысячи долларов, что намного выше, чем у занятых в других сферах.

Несмотря на «бунт белых халатов», неотложная помощь в стране оказывается стабильно. Крупных нарушений в работе системы здравоохранения пока не зафиксировано, хотя больше ста больниц отменили или перенесли плановые операции и приёмы. А на случай масштабных проблем правительство готово привлечь военных врачей и разрешить телемедицину — консультации по видеосвязи.

Чем завершится стачка в Южной Корее, чьё население славится дисциплинированностью и трудоголизмом, пока не ясно, а вот во Франции шестидневная забастовка сотрудников Эйфелевой башни принесла свои плоды. Остановка работы визитной карточки Парижа, вторая за последние два месяца, явилась следствием «недостаточности инвестиций в популярный туристический объект». Акцию инициировали профсоюзы Общества по эксплуатации Эйфелевой башни (ОЭЭБ), несогласные с «чисто потребительской» политикой мэрии города, владеющей 99% акций ОЭЭБ. Они также выразили недовольство «неустойчивой экономической моделью» финансирования сооружения и обвинили власти французской столицы в «недобросовестном управлении».

Как отметили профобъединения, администрация занизила оценку работ, необходимых для поддержания самой фотографируемой достопримечательности мира в надлежащем состоянии, и завысила ожидания от доходов, получаемых от продажи билетов: текущий контракт, заключённый в 2017-м, предполагает недосягаемый ежегодный уровень посещаемости в 7,4 млн туристов и не учитывает потери, понесённые в период пандемии COVID-19.

По словам бастовавшего персонала, в преддверии парижской Олимпиады-2024 объём работ на одном из известнейших исторических памятников планеты, внесённом в список Всемирного наследия ЮНЕСКО, увеличился в разы, в то время как финансирование осталось на прежнем уровне. В связи с этим «эйфелевцы» требовали поднять им зарплату и выделить больше средств на техобслуживание 330-метровой металлической конструкции.

Париж

После долгих препирательств ОЭЭБ и профсоюзы пришли к соглашению. Отныне стороны намерены регулярно контролировать бизнес-модель компании, инвестиции в работы и доходы через совместный орган, который будет собираться каждые шесть месяцев. Кроме того, достигнута договорённость о вложении до 2031 года почти 380 млн евро на «достойное содержание» главного шедевра инженерной мысли Пятой республики.

Между тем ущерб, нанесённый стачкой сотрудников, следящих за состоянием выдающегося архитектурного сооружения со 135-летней историей, превысил миллион евро. Как заявил глава ОЭЭБ Жан-Франсуа Мартенс, вследствие шестидневного закрытия объекта его не смогли посетить около 100 тысяч человек. Видимо, именно горечь от потери денег вынудила оператора башни анонсировать 20-процентное подорожание входных билетов на летний период. Впрочем, знакомство с детищем Гюстава Эйфеля и сейчас не всем по карману: желающим подняться на верхнюю смотровую площадку на лифте приходится раскошеливаться на 29,4 евро. Те же, кто захочет частично преодолеть этот маршрут по лестнице, сэкономят 7 евро.

Вторая годовщина начала СВО на Украине не осталась без внимания международной общественности. И если западные лидеры «отметили» дату железнодорожным путешествием в Киев, где глава Еврокомиссии Урсула фон дер Ляйен, а также премьеры Канады, Италии и Бельгии — Джастин Трюдо, Джорджа Мелони и Александр де Кро вновь пообещали «до победного» помогать хунте Зеленского в финансовом, экономическом, военном и моральном плане, то в сербской столице отношение к конфликту на Украине выразили мощным маршем солидарности с РФ. Манифестанты, вооружённые баннерами в защиту Косова, национальными и российскими флагами, транспарантами с символикой РФ, в том числе знаменитой литерой Z, православными хоругвями, прошли по центральным улицам Белграда до памятника Николаю II. Скандируя: «Да здравствует Россия! Сербы и русские — братья навсегда!», «Нет — предательству, нет — продажности!», тысячи людей выступили против признания независимости Косова и продемонстрировали неизменную поддержку России, отражающую долгосрочные связи между двумя славянскими государствами, скреплённые общими историческими, культурными и религиозными корнями.

Участники шествия, нёсшего глубокий эмоциональный заряд, выкрикивали обвинения в адрес НАТО и ЕС, а также призывали не забывать агрессию Североатлантического альянса против Югославии. Массовая акция явилась не только ответом на давление со стороны Брюсселя, требующего от Белграда официально смириться с суверенитетом Косова и тем самым отказаться от части своей территории и предать этнических сербов, населяющих край, но также стала ярким свидетельством народного единства и сплочённости, символом отстаивания национальных интересов и идентичности. По сути демонстрация подтвердила: Косово, вне всякого сомнения, является самым главным государственным вопросом Сербии. В балканской республике прекрасно понимают, что Запад чётко нацелен на успешное завершение «операции по присуждению независимости» самопровозглашённой республике: окончание этого процесса для натовцев, и прежде всего албанцев, означало бы освобождение от любой ответственности за бомбардировки бывшей Югославии, геноцид и сепаратизм.

Президент Сербии Александр Вучич назвал требования Европарламента по Косову «примером бесстыдства Запада, понимающего только силу». Ещё в начале февраля глава государства направил письма лидерам ЕС и запросил срочное заседание Совбеза ООН из-за провокационных действий руководства частично признанной Республики Косово. Он отметил, что речь идёт о сознательно организованных Приштиной этнических чистках и создании невыносимых условий для жизни сербов в крае.

Завершая акцию в Белграде, её организаторы пожелали нашей стране победы в СВО и подчеркнули: коллективный Запад во главе с США напрасно тратит время и силы, пытаясь вбить клин между двумя братскими народами. Кстати, на днях Вучич очень точно охарактеризовал природу отношений русских и сербов: «Во всех языках есть пословица, заключающаяся в том, что настоящий друг познаётся в беде. Быть другом в хорошие времена — просто. А вот пройти проверку тяжёлыми испытаниями и не предать, способен лишь истинный друг. Я думаю, Сербия, как маленькая страна, более чем справедлива по отношению к России и её народу». Лидер балканской республики также заявил о приверженности независимой политике по отказу от антироссийских санкций, несмотря на прессинг Брюсселя и Вашингтона.

Белград

Между тем причинами обострения социальной напряжённости, как известно, служат не только политические, но и религиозные распри. Например, в итальянском городе Монфальконе, расположенном в провинции Гориция (область Фриули-Венеция-Джулия), острый конфликт, спровоцировавший протесты, возник из-за введённого местными властями запрета на мусульманские богослужения. В конце 2023-го два исламских центра были закрыты по распоряжению мэра Анны Марии Сисинт, представительницы регионального отделения праворадикальной популистской партии «Лига за премьера Сальвини». В результате часть жителей лишилась возможности проводить джума-намаз — обязательную коллективную молитву, совершающуюся в пятницу во время полуденного богослужения в мечетях.

Местная мусульманская община, в подавляющем большинстве состоящая из приезжих из Бангладеш, возмутилась дискриминационной политикой градоначальницы, особенно после того, как в городе произошёл всплеск исламофобских настроений: на адрес ассоциации «Дар-ус-Салям» (ДУС) пришёл конверт, где находились две частично сожжённые страницы Корана. Президент ДУС Бу Конате назвал письмо угрозой, ставшей продуктом токсичной ненависти. Впрочем, позицию сеньоры Сисинт одобряют не все итальянские политики. «Если бы не мигранты, Монфальконе вскоре бы вымер», — отметил чиновник областной администрации Энрико Буллиан. Тем не менее вопрос с молельнями в городе по-прежнему не решён, и совершать джума-намаз негде.

К слову, мэр Монфальконе не первый раз восстаёт против исламских обычаев. В июле 2023-го она раскритиковала мусульманок, купающихся на пляжах в буркини — костюмах, с ног до головы окутывающих женщин, оставляя открытыми только лицо, ступни и ладони. Сисинт направила письмо местной общине, выразив негодование по поводу антисанитарных и неэтичных нравов, указав, что ношение «штор для лица и плавание в шариатской одежде распространяют практики сомнительной ценности с точки зрения приличия и гигиены». В послании она также пообещала ввести «особые меры для защиты общих интересов города и сограждан». В ответ президент Союза исламских общин Италии Яссин Лафрам адресовал мэру вопрос: «Если бы на пляж Монфальконе высадилась группа светловолосых голубоглазых финнов в гидрокостюмах, это было бы приличным?»

В бурном потоке социально-политических протестов находится место и акциям защитников природы. Так, в муниципалитете Гермасойя, восточном предместье кипрского города Лимасола, состоялся митинг против вырубки десятков деревьев в парке Дасуди, знаменитом своими гигантскими эвкалиптами. Мэр Гермасойи Кириакос Сидиа, представители экодвижений и местные жители выразили возмущение инициативой департамента лесного хозяйства (ДПХ), приведшей к исчезновению множества зелёных насаждений за последние дни.

Люди, вышедшие с плакатами: «Если бы планета была банком, вы бы её спасли» и «Дасуди принадлежит народу, а не министерству лесного хозяйства», настаивали на принятии срочных мер для минимизации последствий вырубки. «Требуем восстановления рощи, в противном случае через две недели мы снова будем здесь!» — выкрикивали протестовавшие.

Акция не осталась без внимания чиновников из ДПХ, заявивших, будто деревья пострадали в ходе разрушений, вызванных торнадо. Разгул стихии якобы повредил множество зелёных насаждений в Дасуди, превратив их в источники потенциальной опасности. В целях предотвращения несчастных случаев пришлось избавиться от 30 кустов акации и обрезать ветви у 39 эвкалиптов. Впрочем, демонстранты не поверили официальным объяснениям и намерены пристально следить за ситуацией.

Елена МОРОЗОВА.
Фото **Рейтер.**

Монфальконе

«Красная Линия» представляет

ТЕЛЕКАНАЛ КРАСНАЯ ЛИНИЯ RLINE.TV

Уважаемые телезрители!

Телеканал «Красная Линия» осуществляет своё вещание более чем в 50 регионах Российской Федерации.

Телеканал «Красная Линия» можно смотреть в интернете. На него легко зайти через сайт ЦК КПРФ (Kprf.ru). В любой поисковой системе (Яндекс, Мейл и т.д.) наберите www.rline.tv или просто «Красная Линия», и вы уже на нашем сайте. Новости, программа передач, онлайн-трансляция и любые программы телеканала к вашим услугам. Через сайт телеканала можно также отправить письмо в редакцию.

Мы представлены во всех социальных сетях российского интернета.

Если вы хотите смотреть «Красную Линию» по телевидению, то можете написать или позвонить своему кабельному оператору с просьбой включить нас в предоставляемый вам пакет вещания.

Наш телеканал можно смотреть в Smart-приложениях для ТВ, во всех интернет-приложениях и интернет-кинотеатрах, включая MEGOGO, DIVAN-TV, Vintera.ru, Zoom TV, Perrs TV, Бонус ТВ.

Телевизионная программа на неделю

Понедельник, 4 марта

1.30 Художественный фильм **«День полнолуния»** 12+
3.15 Художественный фильм **«Досье человека в «Мерседесе»**. 1—2-я серии 12+
5.50 Художественный фильм **«Подземелье ведьм»** 12+
7.25 Детский сеанс. Художественный фильм **«Два капитана»** 6+
8.55 «МультУтро» 6+
10.00 Дискуссионный клуб «Точка зрения» 12+
11.00 Специальный репортаж «Будет только дороже» 12+
11.25 Художественный фильм **«Досье человека в «Мерседесе»**. 1—2-я серии 12+
14.00 Художественный фильм **«Подземелье ведьм»** 12+
15.35 Детский сеанс. Художественный фильм **«Два капитана»** 6+
17.10 Дискуссионный клуб «Точка зрения» 12+
18.10 Специальный репортаж «Будет только дороже» 12+
18.40 Художественный фильм **«Битва за Москву»**. Фильм 1-й 12+
22.00 Информационная программа «Темы дня»
22.15 Дискуссионный клуб «Точка зрения» 12+
23.10 «Стоит заДУМАться» 12+
23.30 «Китай сегодня». Премьера. Телевизионный сериал **«Великая река»**. 32—33-я серии 12+
2.00 Информационная программа «Темы дня»
2.15 Художественный фильм **«Битва за Москву»**. Фильм 1-й 12+

Вторник, 5 марта

5.30 Дискуссионный клуб «Точка зрения» 12+
6.30 «Китай сегодня». Премьера. Телевизионный сериал **«Великая река»**. 32—33-я серии 12+
8.15 «МультУтро» 6+
10.00 Информационная программа «Темы дня»
10.15 Дискуссионный клуб «Точка зрения» 12+
11.15 «Стоит заДУМАться» 12+
11.40 Художественный фильм **«Битва за Москву»**. Фильм 1-й 12+
14.55 «Китай сегодня». Премьера. Телевизионный сериал **«Великая река»**. 32—33-я серии 12+
16.40 «МультиПолдник» 6+
17.10 Дискуссионный клуб «Точка зрения» 12+
18.10 «Стоит заДУМАться» 12+
18.35 Художественный фильм **«Битва за Москву»**. Фильм 2-й 12+
22.00 Информационная программа «Темы дня»
22.15 Дискуссионный клуб «Точка зрения» 12+
23.10 Документальный фильм «История о будущем» 12+
0.20 «Китай сегодня». Премьера. Телевизионный сериал **«Великая река»**. 33—34-я серии 12+
2.00 Информационная программа «Темы дня»
2.15 Художественный фильм **«Битва за Москву»**. Фильм 2-й 12+

Среда, 6 марта

5.35 Дискуссионный клуб «Точка зрения» 12+
6.35 «Китай сегодня». Премьера. Телевизионный сериал **«Великая река»**. 33—34-я серии 12+
8.10 «МультУтро» 6+
10.00 Информационная программа «Темы дня»
10.15 Дискуссионный клуб «Точка зрения» 12+
11.15 Документальный фильм «История о будущем» 12+
12.25 Художественный фильм **«Битва за Москву»**. Фильм 2-й 12+
15.50 «Китай сегодня». Премьера. Телевизионный сериал **«Великая река»**. 33—34-я серии 12+
17.35 Дискуссионный клуб «Точка зрения» 12+
18.30 Художественный фильм **«Военно-полевой роман»** 12+
20.15 Художественный фильм **«Человек родился»** 12+
22.00 Информационная программа «Темы дня»
22.15 Дискуссионный клуб «Точка зрения» 12+
23.10 Специальный репортаж «Малахитовая шкатулка с каменной силой» 12+
23.35 «Китай сегодня». Премьера. Телевизионный сериал **«Великая река».** 34—35-я серии 12+
2.00 Информационная программа «Темы дня»
2.15 Художественный фильм **«Военно-полевой роман»** 12+

Четверг, 7 марта

4.00 Художественный фильм **«Человек родился»** 12+
5.45 Дискуссионный клуб «Точка зрения» 12+
6.45 «Китай сегодня». Премьера. Телевизионный сериал **«Великая река»**. 34—35-я серии 12+
8.30 «МультУтро» 6+
10.00 Информационная программа «Темы дня»
10.15 Дискуссионный клуб «Точка зрения» 12+
11.15 Специальный репортаж «Малахитовая шкатулка с каменной силой» 12+
11.40 Художественный фильм **«Военно-полевой роман»** 12+
13.25 Художественный фильм **«Человек родился»** 12+
15.10 «Китай сегодня». Премьера. Телевизионный сериал **«Великая река»**. 34—35-я серии 12+
17.00 Дискуссионный клуб «Точка зрения» 12+
18.00 Специальный репортаж «Малахитовая шкатулка с каменной силой» 12+
18.30 Художественный фильм **«Ты есть»** 12+
20.20 Художественный фильм **«Вас ожидает гражданка Никанорова»** 12+
22.00 Информационная программа «Темы дня»
22.15 Дискуссионный клуб «Точка зрения» 12+
23.10 Премьера. Специальный репортаж «Мы устали от пошлости» 12+
23.35 «Китай сегодня». Премьера. Телевизионный сериал **«Великая река»**. 35—36-я серии 12+
2.00 Информационная программа «Темы дня»
2.15 Художественный фильм **«Ты есть»** 12+

Пятница, 8 марта

4.10 Художественный фильм **«Вас ожидает гражданка Никанорова»** 12+
5.50 Дискуссионный клуб «Точка зрения» 12+
6.50 «Китай сегодня». Премьера. Телевизионный сериал **«Великая река»**. 35—36-я серии 12+
8.35 «МультУтро» 6+
10.00 Информационная программа «Темы дня»
10.15 С праздником 8 Марта! Художественный фильм **«Ты есть»** 12+
12.10 С праздником 8 Марта! Художественный фильм **«Дамы приглашают кавалеров»** 12+
13.40 С праздником 8 Марта! Художественный фильм **«Вас ожидает гражданка Никанорова»** 12+
15.20 С праздником 8 Марта! Художественный фильм **«На берегу большой реки»** 12+
16.50 Концерт «Международный день русского романса в Кремле» 12+
18.55 С праздником 8 Марта! Художественный фильм **«Зимняя вишня»** 12+
20.35 С праздником 8 Марта! Художественный фильм **«Начало»** 12+
22.20 Дискуссионный клуб «Точка зрения» 12+
23.10 Художественный фильм **«Цыган»** 12+
0.40 Художественный фильм **«Дамы приглашают кавалеров»** 12+

Суббота, 9 марта

2.10 Художественный фильм **«На берегу большой реки»** 12+
3.35 Художественный фильм **«Зимняя вишня»** 12+
5.20 Дискуссионный клуб «Точка зрения» 12+
6.20 Художественный фильм **«Начало»** 12+
8.00 «МультУтро» 6+
10.00 Дискуссионный клуб «Точка зрения» 12+
11.00 Художественный фильм **«Дамы приглашают кавалеров»** 12+
12.30 Классика на экране. Художественный фильм **«Мой ласковый и нежный зверь»** 12+
14.30 Художественный фильм **«Зимняя вишня»** 12+
16.10 Дискуссионный клуб «Точка зрения» 12+
17.10 Художественный фильм **«Начало»** 12+
18.50 Художественный фильм **«Бег»**. 1—2-я серии 12+
22.25 Художественный фильм **«Свадебный подарок»** 12+
23.55 Дискуссионный клуб «Точка зрения» 12+
0.55 Художественный фильм **«Сильва»** 12+

Воскресенье, 10 марта

2.30 Художественный фильм **«Бег»**. 1—2-я серии 12+
5.45 Дискуссионный клуб «Точка зрения» 12+
6.45 Художественный фильм **«Мой ласковый и нежный зверь»** 12+
8.45 «МультУтро» 6+
10.00 Дискуссионный клуб «Точка зрения» 12+
11.00 Специальный репортаж «Мы устали от пошлости» 12+
11.25 Художественный фильм **«Свадебный подарок»** 12+
12.55 Художественный фильм **«Бег»**. 1—2-я серии 12+
16.30 Художественный фильм **«4.0 в пользу Танечки»** 6+
18.00 Дискуссионный клуб «Точка зрения» 12+
19.00 Специальный репортаж «Мы устали от пошлости» 12+
19.25 Художественный фильм **«Визит дамы»**. 1—2-я серии 12+
22.10 Художественный фильм **«Рокировка в длинную сторону»** 12+
23.55 Художественный фильм **«Близнецы»** 12+

ТЕЛЕВИДЕНИЕ

ПОНЕДЕЛЬНИК, 4 МАРТА

ПЕРВЫЙ КАНАЛ

5.00 Телеканал «Доброе утро»
9.00, 12.00, 15.00, 18.00, 3.00 Новости
9.20 «АнтиФейк» 16+
10.00 «Жить здорово!» 16+
10.50, 12.15, 17.00, 18.30 Информационный канал 16+
15.15 «Давай поженимся!» 16+
16.05 «Мужское / Женское» 16+
19.55 «Куклы наследника Тутти» 16+
21.00 «Время»
22.00 **«СОЮЗ СПАСЕНИЯ»** 16+
23.00 «Большая игра» 16+
0.00 «Александр Проханов. Исповедь» 18+
0.55, 1.40, 2.25, 3.05, 3.55 Подкаст.Лаб 16+

РОССИЯ 1

5.00, 9.25 «Утро России»
9.00, 14.35, 21.05 Вести. Местное время
9.55 «О самом главном» 12+
11.00, 14.00, 16.00, 20.00 Вести
11.30, 17.30 «60 минут» 12+
15.00 Выборы Президента России-2024. Дебаты
16.30 «Малахов» 16+
21.20 **«АННА МЕДИУМ»** 16+
23.30 «Вечер с Владимиром Соловьёвым» 12+
2.10 **«ТАЙНЫ СЛЕДСТВИЯ»** 12+
3.50 «Наши» 12+

ТВЦ

6.00, 7.50 «Настроение»
7.40, 16.56 Выборы-2024 12+
8.10 Тайна песни. «Нежность» 16+
8.45 **«АННА-ДЕТЕКТИВЪ-2»** 16+
10.45, 0.30 «Петровка, 38» 16+
10.55 «Городское собрание» 12+
11.30, 14.30, 17.50, 22.00 События
11.50, 2.45 **«АНАТОМИЯ УБИЙСТВА»** 12+
13.40, 5.20 «Мой герой. Лариса Лужина» 12+
14.45 Город новостей
15.00 **«ДОКТОР ИВАНОВ. РОДНАЯ КРОВЬ»** 12+
17.00 Выборы-2024. Дебаты
18.10 **«СОКОЛОВА ПОДОЗРЕВАЕТ ВСЕХ»** 12+
22.35 «Неженская логика», д/ф 16+
23.05 «Знак качества» 16+
0.00 События. 25-й час
0.45 «Дорогие товарищи. Чёрные антиквары» 16+
1.25 «Молодые мужья: битва за счастье», д/ф 16+
2.05 «Назад в СССР. Служу Советскому Союзу!» 16+
4.15 «Тайны великих сказочников. Ганс Христиан Андерсен», д/ф 12+
4.40 «Андрей Миронов. Клянусь, моя песня не спета», д/ф 16+

НТВ

4.50 **«ПАСЕЧНИК»** 16+
6.30 «Утро. Самое лучшее» 16+
8.00, 10.00, 13.00, 16.00, 19.00 «Сегодня»
8.25, 10.35 **«ПЁС»** 16+
13.25 «Чрезвычайное происшествие»
14.00 «Место встречи»
16.20, 23.35 «Сегодня в Москве»
16.45 «За гранью» 16+
17.50 «ДНК» 16+
20.00 **«ГДР»** 16+
22.00, 0.00 **«ПЯТЬ МИНУТ ТИШИНЫ. НОВЫЕ ГОРИЗОНТЫ»** 12+
0.40 **«ОДИН ПРОТИВ ВСЕХ»** 16+
2.25 **«КОДЕКС ЧЕСТИ»** 16+

РОССИЯ К

6.30 «Пешком...». Москва боярская
7.05 Чёрные дыры. Белые пятна
7.50 Невский ковчег. Теория невозможного. Павел Клушанцев
8.20 «Жизнь и судьба»
8.40, 22.00 **«ВЕРТИКАЛЬ»**
10.00, 12.30, 17.00, 19.30, 23.45 Новости культуры
10.15 «Наблюдатель»
11.10, 1.00 «Агриппина Ваганова», д/ф
12.45 Новости. Подробно. АРТ
13.00, 21.35 Юбилей Ларисы Лужиной. «Монолог в 4-х частях». Часть 1-я
13.30, 13.50, 14.10, 0.00, 0.20, 0.40 **«ПОРУС»**
14.30, 2.05 «Катя и принц. История одного вымысла», д/ф
15.10 «Наша бесконечная Вселенная: одиноки ли мы?», д/ф
15.55 «Агора». Ток-шоу с Михаилом Швыдким
17.15 «Белоруссия. Коссовский замок», д/ф
17.50 Оперные дивы. Екатерина Семенчук
18.30 «Рассказы из русской истории». Владимир Мединский
19.45 Главная роль
20.05 «Правила жизни»
20.30 «Спокойной ночи, малыши!»
20.50 «Сати. Нескучная классика...» с Дмитрием Вдовиным и Дмитрием Корчаком
23.15 «История русского быта». «Баня», д/ф

ЗВЕЗДА

5.15 **«СМЕРШ. ЛЕГЕНДА ДЛЯ ПРЕДАТЕЛЯ»** 16+
7.00 «Сегодня утром» 12+
9.00, 13.00, 17.00, 19.00 Новости дня 16+
9.15, 21.00 «Открытый эфир» 16+
11.00, 0.50 **«ЛЮБОВЬ ЗЕМНАЯ»** 16+
13.25 «Специальный репортаж. Что русскому смешно...» 16+
14.10, 15.05, 17.15, 3.45 **«НЕ ПОКИДАЙ МЕНЯ»** 16+
15.00 Военные новости 16+
18.50 «Специальный репортаж» 16+
19.55 «По горячим следам» 16+
20.10 «Ищу своих» 12+
22.45 «Между тем» с Наталией Метлиной 12+
23.15 **«ОТ БУГА ДО ВИСЛЫ»** 12+
2.25 **«ВНИМАНИЕ! ВСЕМ ПОСТАМ...»** 12+

ВТОРНИК, 5 МАРТА

ПЕРВЫЙ КАНАЛ

5.00 Телеканал «Доброе утро»
7.55 Выборы-2024
9.00, 12.00, 15.00, 18.00, 3.00 Новости
9.20 «АнтиФейк» 16+
10.00 «Жить здорово!» 16+
10.50, 12.15, 17.00, 18.30 Информационный канал 16+
15.15 «Давай поженимся!» 16+
16.05 «Мужское / Женское» 16+
19.55 Проект «Цивилизации». «Индия», д/ф 16+
21.00 «Время»
22.00 **«СОЮЗ СПАСЕНИЯ»** 16+
23.00 «Большая игра» 16+
0.00 К 90-летию со дня рождения Михаила Жванецкого. «Мой друг Жванецкий» 12+
1.00, 1.45, 2.30, 3.05, 3.55 Подкаст.Лаб 16+

РОССИЯ 1

5.00, 9.25 «Утро России»
9.00, 14.35, 21.05 Вести. Местное время
9.55 «О самом главном» 12+
11.00, 14.00, 16.00, 20.00 Вести
11.30, 17.30 «60 минут» 12+
15.00 Выборы Президента России-2024. Дебаты
16.30 «Малахов» 16+
21.20 **«АННА МЕДИУМ»** 16+
23.30 «Вечер с Владимиром Соловьёвым» 12+
2.10 **«ТАЙНЫ СЛЕДСТВИЯ»** 12+
3.50 **«МОРОЗОВА»** 16+

ТВЦ

6.00, 7.50 «Настроение»
7.40, 16.56 Выборы-2024 12+
8.10 «Доктор И...» 16+
8.45 **«АННА-ДЕТЕКТИВЪ-2»** 16+
10.35, 4.40 «Надежда Румянцева. Неподдающаяся», д/ф 16+
11.30, 14.30, 17.50, 22.00 События
11.50, 2.45 **«АНАТОМИЯ УБИЙСТВА»** 12+
13.40, 5.20 «Мой герой. Анна Семенович» 12+
14.45 Город новостей
15.00 **«ДОКТОР ИВАНОВ. РОДНАЯ КРОВЬ»** 12+
17.00 Выборы-2024. Дебаты
18.10 **«СОКОЛОВА ПОДОЗРЕВАЕТ ВСЕХ-2»** 12+
22.35 «Закон и порядок» 16+
23.05 «Звёздная пыль в глаза», д/ф 16+
0.00 События. 25-й час
0.30 «Петровка, 38» 16+
0.45 «Русские тайны. Смерть Сталина» 16+
1.25 «90-е. Любовь за рубли и валюту» 16+
2.05 «Назад в СССР. За рулём» 16+
4.15 «Тайны великих сказочников. Шарль Перро», д/ф 12+

НТВ

4.55 **«ПАСЕЧНИК»** 16+
6.30 «Утро. Самое лучшее» 16+
8.00, 10.00, 13.00, 16.00, 19.00 «Сегодня»
8.25.10.35 **«ПЁС»** 16+
13.25 «Чрезвычайное происшествие»
14.00 «Место встречи»
16.20, 23.35 «Сегодня в Москве»
16.45 «За гранью» 16+
17.50 «ДНК» 16+
20.00 **«ГДР»** 16+
22.00. 0.00 **«ПЯТЬ МИНУТ ТИШИНЫ. СИМБИРСКИЕ МОРОЗЫ»** 12+
0.50 **«ОДИН ПРОТИВ ВСЕХ»** 16+
2.35 **«КОДЕКС ЧЕСТИ»** 16+

РОССИЯ К

6.30 «Пешком...». Москва музыкальная
7.00 Легенды мирового кино. Георгий Жжёнов
7.30 «Наша бесконечная Вселенная: одиноки ли мы?», д/ф
8.15 «Забытое ремесло». «Каретник», д/ф
8.30 «Жизнь и судьба»
8.50.22.05 **«УЗНИК ЗАМКА ИФ»**
10.00, 12.30, 17.00, 19.30, 23.45 Новости культуры
10.15 «Наблюдатель»
11.10, 1.00 XX век. «Театральные встречи». Ведущие Евгений Симонов, Василий Лановой. 1978
12.45 Новости. Подробно. Книги
13.00, 21.35 К юбилею Ларисы Лужиной. «Монолог в 4-х частях». Часть 2-я
13.30, 13.50, 14.10, 0.00, 0.20, 0.40 **«ПОРУС»**
14.35 «Игра в бисер» с Игорем Волгиным. «Алексей Толстой. «Граф Калиостро»
15.20 Ступени Цивилизации. «Атака астероидов», д/ф
16.15 «Сати. Нескучная классика...» с Дмитрием Вдовиным и Дмитрием Корчаком
17.15 «Коллекция». «Национальный художественный музей (Муналь) (Мексика)», д/ф
17.50 Оперные дивы. Динара Алиева
19.00 «Иран. Кашан. Дом Боруджерди», д/ф
19.45 Главная роль
20.05 «Правила жизни»
20.30 «Спокойной ночи, малыши!»
20.50 «Белая студия»
23.15 «История русского быта». «Хлеб», д/ф
2.05 Оперные дивы. Екатерина Семенчук

ЗВЕЗДА

5.15 **«НЕ ПОКИДАЙ МЕНЯ»** 16+
7.00 «Сегодня утром» 12+
9.00, 13.00, 17.00, 19.00 Новости дня 16+
9.15, 21.00 «Открытый эфир» 16+
11.00, 0.55 **«СУДЬБА»** 16+
13.25, 15.05, 17.15, 3.15 **«СТО ДНЕЙ СВОБОДЫ»** 16+
15.00 Военные новости 16+
18.50 «Специальный репортаж» 16+
19.55 «По горячим следам» 16+
20.10 «Улика из прошлого» 16+
22.45 «Между тем» с Наталией Метлиной 12+
23.15 **«ОТ БУГА ДО ВИСЛЫ»** 12+
2.35 «Автомобили в погонах», д/ф 16+

СРЕДА, 6 МАРТА

ПЕРВЫЙ КАНАЛ

5.00 Телеканал «Доброе утро»
9.00, 12.00, 15.00, 18.00, 3.00 Новости
9.20 «АнтиФейк» 16+
10.00 «Жить здорово!» 16+
10.50, 12.15, 17.00 Информационный канал 16+
15.15 «Давай поженимся!» 16+
16.05 «Мужское / Женское» 16+
19.00 Церемония закрытия Всемирного фестиваля молодёжи 2024. Прямая трансляция
21.00 «Время»
22.00 **«СОЮЗ СПАСЕНИЯ»** 16+
23.00 «Большая игра» 16+
0.00 К 90-летию со дня рождения Михаила Жванецкого. «Мой друг Жванецкий» 12+
1.00, 1.45, 2.30, 3.05, 3.55 Подкаст.Лаб 16+

РОССИЯ 1

5.00, 9.25 «Утро России»
9.00, 14.35, 21.05 Вести. Местное время
9.55 «О самом главном» 12+
11.00, 14.00, 16.00, 20.00 Вести
11.30, 17.30 «60 минут» 12+
15.00 «Судьба человека с Борисом Корчевниковым» 12+
16.30 «Малахов» 16+
21.20 **«АННА МЕДИУМ»** 16+
23.30 «Вечер с Владимиром Соловьёвым» 12+
2.10 **«ТАЙНЫ СЛЕДСТВИЯ»** 12+
3.50 **«МОРОЗОВА»** 16+

ТВЦ

6.00, 7.50 «Настроение»
7.40, 16.56 Выборы-2024 12+
8.10 «Доктор И...» 16+
8.45 **«АННА-ДЕТЕКТИВЪ-2»** 16+
10.40, 4.45 «Георгий Данелия. Джентльмен удачи», д/ф 16+
11.30, 14.30, 17.50, 22.00 События
11.50, 2.50 **«АНАТОМИЯ УБИЙСТВА»** 12+
13.40, 5.20 «Мой герой. Михаил Васьков» 12+
14.45 Город новостей
15.00 **«ДОКТОР ИВАНОВ. УДАР»** 12+
17.00 Выборы-2024. Дебаты
18.10 **«СОКОЛОВА ПОДОЗРЕВАЕТ ВСЕХ»** 12+
22.35 «Хватит слухов!» 16+
23.05 «Прощание. Юрий Соломин» 16+
0.00 События. 25-й час
0.30 «Петровка, 38» 16+
0.45 «Тайная комната. США: старики-разбойники» 16+
1.25 «Знак качества» 16+
2.05 «Назад в СССР. Руссо туристо» 16+
4.15 «Тайны великих сказочников. Корней Чуковский», д/ф 12+

НТВ

4.50 **«ПАСЕЧНИК»** 16+
6.30 «Утро. Самое лучшее» 16+
8.00, 10.00, 13.00, 16.00, 19.00 «Сегодня»
8.25, 10.35 **«ПЁС»** 16+
13.25 «Чрезвычайное происшествие»
14.00 «Место встречи»
16.20, 23.35 «Сегодня в Москве»
16.45 «За гранью» 16+
17.50 «ДНК» 16+
20.00, 0.00 **«СЕВЕРНАЯ ЗВЕЗДА»** 16+
0.55 **«ОДИН ПРОТИВ ВСЕХ»** 16+
2.40 **«КОДЕКС ЧЕСТИ»** 16+

РОССИЯ К

6.30 «Пешком...». Москва авангардная
7.00 Легенды мирового кино. Вячеслав Тихонов
7.30, 15.20 Ступени Цивилизации. «Атака астероидов», д/ф
8.30 «Жизнь и судьба»
8.50, 22.05 **«УЗНИК ЗАМКА ИФ»**
10.00, 12.30, 17.00, 19.30, 23.45 Новости культуры
10.15 «Наблюдатель»
11.10, 1.00 «Михаил Жванецкий. Наедине с собой», д/ф
12.10 «Забытое ремесло». «Кормилица», д/ф
12.45 Новости. Подробно. Кино
13.00, 21.35 К юбилею Ларисы Лужиной. «Монолог в 4-х частях». Часть 3-я
13.30, 13.50, 14.10, 0.00, 0.20, 0.40 **«ПОРУС»**
14.35 Искусственный отбор
16.10 «Белая студия»
17.15 «Секретные физики. Яков Зельдович», д/ф
17.50, 2.00 Оперные дивы. Альбина Шагимуратова
18.45 95 лет со дня рождения Фазиля Искандера. Острова
19.45 Главная роль
20.05 «Правила жизни»
20.30 «Спокойной ночи, малыши!»
20.50 Власть факта. «Франко-русский союз»
23.15 «История русского быта». «Дача», д/ф

ЗВЕЗДА

5.00 **«СТО ДНЕЙ СВОБОДЫ»** 16+
7.00 «Сегодня утром» 12+
9.00, 13.00, 17.00, 19.00 Новости дня 16+
9.15, 21.00 «Открытый эфир» 16+
11.00, 1.00 **«СУДЬБА»** 16+
12.35, 18.50 «Специальный репортаж» 16+
13.25, 15.05, 17.15, 3.15 **«КОМИССАРША»** 16+
15.00 Военные новости 16+
19.55 «По горячим следам» 16+
20.10 «Секретные материалы», д/ф 16+
22.45 «Между тем» с Наталией Метлиной 12+
23.15 **«БАРМЕН ИЗ «ЗОЛОТОГО ЯКОРЯ»** 12+
2.10 «Автомобили в погонах», д/ф 16+
2.50 «Хроника Победы», д/ф 16+

ЧЕТВЕРГ, 7 МАРТА

ПЕРВЫЙ КАНАЛ

5.00 Телеканал «Доброе утро»
7.55 Выборы-2024
9.00, 12.00, 15.00, 18.00 Новости
9.20 «АнтиФейк» 16+
10.00 «Жить здорово!» 16+
10.50, 12.15, 17.00 Информационный канал 16+
15.15 «Давай поженимся!» 16+
16.05 «Мужское / Женское» 16+
18.40 «Человек и закон» с Алексеем Пимановым 16+
19.45 «Поле чудес». Праздничный выпуск 16+
21.00 «Время»
22.00 **«СОЮЗ СПАСЕНИЯ»** 16+
23.00 «Большая игра» 16+
0.00 К 90-летию со дня рождения Михаила Жванецкого. «Мой друг Жванецкий» 12+
0.55, 1.40, 2.25, 3.10, 3.55, 4.40, 5.15 Подкаст.Лаб 16+

РОССИЯ 1

5.00, 9.25 «Утро России»
9.00, 14.35, 21.05 Вести. Местное время
9.55 «О самом главном» 12+
11.00, 14.00, 16.00, 20.00 Вести
11.30, 17.30 «60 минут» 12+
15.00 «Женщины. Война» 16+
16.30 «Прямой эфир» 16+
21.20 **«АННА МЕДИУМ»** 16+
23.30 «Вечер с Владимиром Соловьёвым» 12+
2.10 **«ТАЙНЫ СЛЕДСТВИЯ»** 12+
3.50 **«УКРОЩЕНИЕ СВЕКРОВИ»** 12+

ТВЦ

6.00, 7.50 «Настроение»
7.40, 17.45 Выборы-2024 12+
8.10 «Доктор И...» 16+
8.45 **«АННА-ДЕТЕКТИВЪ-2»** 16+
10.40 «Андрей Миронов. Клянусь, моя песня не спета», д/ф 16+
11.30, 14.30, 17.50, 22.00 События
11.50, 2.40 **«АНАТОМИЯ УБИЙСТВА»** 12+
13.40, 5.00 «Мой герой. Наталия Аринбасарова» 12+
14.45 Город новостей
15.00 **«ДОКТОР ИВАНОВ. УДАР»** 12+
16.50 «Актёрские драмы. В плену азарта» 16+
18.10 **«СОКОЛОВА ПОДОЗРЕВАЕТ ВСЕХ-4»** 12+
22.35 «10 самых... Звёздные скандалы» 16+
23.05 «Легенды эстрады. Цыганское счастье» 16+
23.55 «Закулисные войны. Экстрасенсы» 16+
0.35 «90-е. Криминальные жёны» 16+
1.20 «Дикие деньги. Потрошители звёзд» 16+
2.00 «Назад в СССР. Юмор — дело серьёзное» 16+
4.10 «Семён Альтов. Женщин волнует, мужчин успокаивает», д/ф 16+

НТВ

4.55 **«ПАСЕЧНИК»** 16+
6.30 «Утро. Самое лучшее» 16+
8.00, 10.00, 13.00, 16.00, 19.00 «Сегодня»
8.25.10.35 **«ПЁС»** 16+
13.25 «Чрезвычайное происшествие»
14.00 «Место встречи»
16.20 «Сегодня в Москве»
16.50 «Прошу, прости!» 16+
17.55 «Жди меня» 12+
20.00 **«СЕВЕРНАЯ ЗВЕЗДА»** 16+
0.00 «Своя правда» с Романом Бабаяном 16+
2.05 **«КОДЕКС ЧЕСТИ»** 16+

РОССИЯ К

6.30 «Пешком...». Москва Наталии Сац
7.00 Легенды мирового кино. Владимир Басов
7.30 Ступени Цивилизации. «Атака астероидов», д/ф
8.25, 22.05 **«УЗНИК ЗАМКА ИФ»**
10.00, 12.30, 17.00, 19.30, 23.45 Новости культуры
10.15 «Наблюдатель»
11.10, 0.55 XX век. «Муслим Магомаев. «Воспоминания об Арно Бабаджаняне». Концерт в ГЦКЗ «Россия». 1988
12.15 «Забытое ремесло». «Каретник», д/ф
12.45 Новости. Подробно. Театр
13.00, 21.35 К юбилею Ларисы Лужиной. «Монолог в 4-х частях». Часть 4-я
13.30, 13.50, 14.10, 0.00, 0.20, 0.40 **«ПОРУС»**
14.35 К 80-летию Юрия Ерёмина. Георгий Тараторкин, Ольга Остроумова, Татьяна Бестаева, Александр Яцко в спектакле Театра им. Моссовета **«НЕ БУДИТЕ МАДАМ».** Постановка Юрия Ерёмина. Запись 2003 года
16.40 «Забытое ремесло». «Кормилица», д/ф
17.15 Пряничный домик. «Сокровища древней Тары»
17.50 Оперные дивы. Юлия Маточкина
19.00, 2.00 «Чебоксары. Усадьба купца Фёдора Ефремова», д/ф
19.45 Главная роль
20.05 Открытая книга. Леонид Юзефович. «Поход на Бар-Хото»
20.30 «Спокойной ночи, малыши!»
20.50 «Энигма. Томас Гуггайс»
2.25 «Очень синяя борода». «Икар и мудрецы». Мультфильмы для взрослых

ЗВЕЗДА

5.00, 13.25, 15.05, 17.15, 2.25 **«КОМИССАРША»** 16+
7.00 «Сегодня утром» 12+
9.00, 13.00, 17.00, 19.00 Новости дня 16+
9.15, 21.00 «Открытый эфир» 16+
11.00, 1.00 **«С ТОБОЙ И БЕЗ ТЕБЯ...»** 12+
12.50, 18.50 «Специальный репортаж» 16+
15.00 Военные новости 16+
19.55 «По горячим следам» 16+
20.10 «Код доступа» 12+
22.45 «Между тем» с Наталией Метлиной 12+
23.15 **«БЕРЕГИТЕ МУЖЧИН!»** 12+

ПЯТНИЦА, 8 МАРТА

ПЕРВЫЙ КАНАЛ

6.00, 10.00, 12.00, 18.00 Новости
6.10 **«МОЯ ЛЮБОВЬ»** 12+
6.40 **«САМАЯ ОБАЯТЕЛЬНАЯ И ПРИВЛЕКАТЕЛЬНАЯ»** 12+
8.10 **«ВЕСНА НА ЗАРЕЧНОЙ УЛИЦЕ»** 12+
10.15 **«ДЕВЧАТА»** 0+
12.15 «Империя: Екатерина II» 12+
16.30, 18.20 «Признание в любви». Праздничный концерт в Кремле 12+
19.00 **«ЛЮБОВЬ И ГОЛУБИ»** 12+
21.00 «Время»
21.35 «Голос». Новый сезон 12+
23.20 **«9 1/2 НЕДЕЛЬ»** 18+
1.35, 2.20, 3.05, 3.50, 4.35, 5.20 Подкаст.Лаб 16+

РОССИЯ 1

5.45 **«УКРОЩЕНИЕ СВЕКРОВИ. ПРОДОЛЖЕНИЕ»** 12+
9.20 «Пятеро на одного»
10.10 «Сто к одному». Телеигра
11.00, 17.00, 20.00 Вести
12.00 «О чём поют 8 Марта»
14.00 **«СЛУЖЕБНЫЙ РОМАН»** 12+
17.50 «Привет, Андрей!» Вечернее шоу Андрея Малахова. Специальный праздничный выпуск 12+
21.00 «Ну-ка, все вместе! Хором!» Финал 12+
0.45 **«ЛЁД»** 12+
2.45 **«ЛЮБОВЬ БЕЗ РАЗМЕРА»** 16+

ТВЦ

5.40 **«ЖДИТЕ НЕОЖИДАННОГО»** 12+
8.35 **«УКРОТИТЕЛЬНИЦА ТИГРОВ»** 0+
10.35 «Назад в СССР. Советская эстрада» 16+
11.30, 22.00 События
11.45 «Смешите меня семеро» 16+
12.50 **«ВЫЙТИ ЗАМУЖ ЗА ГЕНЕРАЛА»** 16+
15.00 **«КНИЖНАЯ ДЕВОЧКА»** 12+
18.30 **«ЛЕДЯНОЕ СЕРДЦЕ СЕВЕРИНЫ»** 12+
22.15 «Хорошие песни» 12+
23.40 «Женские песни о главном», д/ф 16+
0.25 **«ИНТИМ НЕ ПРЕДЛАГАТЬ»** 12+
1.55 **«НЕ НАДО ПЕЧАЛИТЬСЯ»** 12+
3.25 «Закулисные войны. Экстрасенсы» 16+
4.05 «Юрий Григорович. Великий деспот», д/ф 12+

НТВ

4.20, 8.20, 10.20 **«ДЕКАБРИСТКА»** 16+
8.00, 10.00, 16.00, 19.00 «Сегодня»
15.15, 16.20 **«ИМПЕРАТРИЦЫ»** 12+
19.25 «Маска». Новый сезон 12+
23.15 К юбилею Михаила Жванецкого. «Как? Разве вам ничего не говорили?» 16+
1.00 **«СИЛЬНАЯ»** 16+
2.40 «Квартирный вопрос» 0+
3.35 **«КОДЕКС ЧЕСТИ»** 16+

РОССИЯ К

6.30 «Пешком...». Москва женская
7.05 «Василиса Микулишна». «Сказка о мёртвой царевне и семи богатырях». «Аленький цветочек», м/ф
8.45 **«ВАСИЛИСА ПРЕКРАСНАЯ»**
10.00 «Первые в мире». «Крустозин Ермольевой», д/ф
10.15 Кино о кино. «Марк Захаров. Технология чуда», д/ф
10.55 **«ОБЫКНОВЕННОЕ ЧУДО»**
13.15 Музыкальная сказка **«СНЕЖНАЯ КОРОЛЕВА»** по пьесе Е. Шварца. Мюзикл Театра Стаса Намина
14.30 Исторические курорты России. «Нальчик. Подкова на счастье»
15.00 «Красота по-русски», д/ф
15.55 **«ЕКАТЕРИНА ВОРОНИНА»**
17.30 «35. Юбилейный дивертисмент». Светлана Безродная и Российский государственный академический камерный «Вивальди-оркестр»
19.30 Новости культуры
19.45 **«СОЛОМЕННАЯ ШЛЯПКА»**
22.00 «Андрей Дементьев. Всё начинается с любви». Концерт в Государственном Кремлёвском дворце
0.50 **«ДУЭНЬЯ»**
2.20 «Дарю тебе звезду». «Кролик с капустного огорода». «Праздник». Мультфильмы для взрослых

ЗВЕЗДА

5.45 **«УВОЛЬНЕНИЕ НА БЕРЕГ»** 12+
7.25 «Легенды армии» с Александром Маршалом. Евгения Жигуленко 12+
8.15 «Легенды армии» с Александром Маршалом. Евдокия Завалий 12+
9.00, 13.00, 19.00 Новости дня 16+
9.15 «В знании — сила, в красоте — спасение, в служении — судьба». 15 лет Пансиону воспитанниц Министерства обороны Российской Федерации», д/ф 16+
9.55 **«РАЗНЫЕ СУДЬБЫ»** 12+
12.05, 13.20 **«РАЗРЕШИТЕ ТЕБЯ ПОЦЕЛОВАТЬ»** 16+
14.35 **«РАЗРЕШИТЕ ТЕБЯ ПОЦЕЛОВАТЬ... СНОВА»** 16+
17.00 **«РАЗРЕШИТЕ ТЕБЯ ПОЦЕЛОВАТЬ... НА СВАДЬБЕ»** 16+
19.20 **«РАЗРЕШИТЕ ТЕБЯ ПОЦЕЛОВАТЬ... ОТЕЦ НЕВЕСТЫ»** 16+
21.20 «Специальный репортаж. Что русскому смешно...» 16+
22.00 «Здравствуйте, товарищи!» 16+
23.30 «Музыка+». «Нам интересней быть сегодня здесь». Заслуженная артистка России Татьяна Буланова 12+
0.55 **«ОБЫКНОВЕННОЕ ЧУДО»** 12+
3.15 **«ПРЕДЛАГАЮ РУКУ И СЕРДЦЕ»** 12+
4.45 **«ПОДКИДЫШ»** 6+

СУББОТА, 9 МАРТА

ПЕРВЫЙ КАНАЛ

6.00 Телеканал «Доброе утро. Суббота»
9.00 «Умницы и умники» 12+
9.45 «Слово пастыря» 0+
10.00, 12.00, 18.00 Новости
10.15, 23.10 К 90-летию первого космонавта Земли. «Звезда по имени Гагарин» 12+
11.05, 0.10 «Человек, сошедший с небес» 12+
12.15 «Поехали!» 12+
13.10 «Империя: Анна Иоанновна» 12+
14.20 «Империя: Елизавета Петровна» 12+
16.25 «Эксклюзив» с Дмитрием Борисовым 16+
18.20 «Сегодня вечером» 16+
19.55 Русский вызов. Турнир сильнейших фигуристов. Битва поколений в уникальном соревновании за звание лучших на льду. Прямой эфир
21.00 «Время»
21.35 Русский вызов. Турнир сильнейших фигуристов. Прямой эфир
1.05, 1.50, 2.35, 3.20, 4.05, 4.50, 5.25 Подкаст.Лаб 16+

РОССИЯ 1

4.20 **«ТРЕТЬЯ ПОПЫТКА»** 12+
6.00 **«ПРАЗДНИК РАЗБИТЫХ СЕРДЕЦ»** 12+
8.00 Вести. Местное время
8.20 Местное время. Суббота
8.35 «По секрету всему свету»
9.00 «Формула еды» 12+
9.25 «Пятеро на одного»
10.10 «Сто к одному». Телеигра
11.00, 17.00, 20.00 Вести
11.40 **«СЛУЖЕБНЫЙ РОМАН»** 12+
14.35 «Измайловский парк» Большой юмористический концерт 16+
17.50 Большой концерт к 50-летию Юрия Шатунова
21.00 **«СИНДРОМ ОТЛОЖЕННОГО СЧАСТЬЯ»** 16+
22.55 **«ЛЁД 2»** 6+
1.15 **«ЖЕНЩИНЫ»** 12+
4.30 **«НИНКИНА ЛЮБОВЬ»** 12+

ТВЦ

4.50 **«ЖИЗНЬ, ПО СЛУХАМ, ОДНА»** 12+
7.45 «Православная энциклопедия» 6+
8.15 «Инна Чурикова. Я и так согласна», д/ф 16+
9.05 **«ДЕВУШКА БЕЗ АДРЕСА»** 0+
10.55 «Просто & вкусно» 16+
11.30, 14.30 События
11.45 «Людям на смех» 12+
12.15, 0.30 «Короли моды. Итальянский шик» 16+
13.05, 14.45 **«ИНТИМ НЕ ПРЕДЛАГАТЬ»** 12+
15.15 **«СРАЗУ ПОСЛЕ СОТВОРЕНИЯ МИРА»** 16+
19.50 **«ЧУДНЫ ДЕЛА ТВОИ, ГОСПОДИ!»** 12+
23.00 «Сергей Челобанов. Судьба фаворита», 16+
23.50 «90-е. Кто правит жиром?» 16+
1.10 «Неженская логика», д/ф 16+
1.35 «Хватит слухов!» 16+
2.05 «Женские песни о главном», д/ф 16+
2.45 «Николай Цискаридзе. Я не такой, как все», д/ф 12+
3.35 **«ВЫЙТИ ЗАМУЖ ЗА ГЕНЕРАЛА»** 16+

НТВ

5.20 **«ПАСЕЧНИК»** 16+
6.55 «Жди меня» 12+
8.00, 16.00 «Сегодня»
8.20 «Поедем, поедим!» 16+
9.20 «Едим дома» 0+
10.00 «Сегодня в Москве»
10.20 «Главная дорога» 16+
11.00 «Живая еда с Сергеем Малозёмовым» 12+
12.00 «Квартирный вопрос» 0+
13.00 «Основано на реальных событиях» 16+
15.00 «Своя игра» 0+
16.20 «ЧП. Расследование» 16+
17.00 «Следствие вели...» 16+
19.00 «Центральное телевидение»
20.20 «Ты не поверишь!» 16+
21.20 «Звёзды» 16+
23.25 «Международная пилорама» с Тиграном Кеосаяном 18+
0.15 «Летать — так летать». Александр Розенбаум в Донской станице 16+
1.50 «Дачный ответ» 0+
2.45 **«АГЕНТСТВО СКРЫТЫХ КАМЕР»** 16+
3.15 **«КОДЕКС ЧЕСТИ»** 16+

РОССИЯ К

6.30 «Пешком...». Москва космическая
7.05 «Чудесный колокольчик». «Бременские музыканты». «По следам бременских музыкантов», м/ф
8.05 **«ЕКАТЕРИНА ВОРОНИНА»**
9.40 «История вещей. Стул», д/ф
10.05 «Мы — грамотеи!». Телевизионная игра для школьников
10.45 90 лет со дня рождения Юрия Гагарина. «Первые в мире», д/ф
11.05 **«СОЛОМЕННАЯ ШЛЯПКА»**
13.15 «Новые люди села Вятского», д/ф
14.05 «Рассказы из русской истории». Владимир Мединский
15.15 «Юрий Гагарин. Звёздный избранник», д/ф
15.45 **«ДУЭНЬЯ»**
17.20 Большой балет
19.30 Новости культуры
19.45 **«ОБЫКНОВЕННОЕ ЧУДО»**
22.10 Шедевры мирового музыкального театра. Станислав Ли, Дарья Терехова, Дмитрий Никаноров в опере Дж. Россини **«СЕВИЛЬСКИЙ ЦИРЮЛЬНИК»**. Постановка Московского академического музыкального театра им. К.С. Станиславского и Вл.И. Немировича-Данченко. Дирижёр Тимур Зангиев. 2022 год
0.45 **«МОЯ ЛЮБОВЬ»**
2.05 Искатели. «Путешествия Синькамня»
2.50 «Великолепный Гоша». Мультфильм для взрослых

ЗВЕЗДА

6.00 **«МАМА»** 6+
7.55 «Морской бой» 6+
9.00, 13.00, 19.00 Новости дня 16+
9.20 **«СУМКА ИНКАССАТОРА»** 12+
11.10 Мужики. «Военный медик с позывным «Кубинец» 16+
11.40 «СССР. Знак качества» с Иваном Охлобыстиным» 12+
12.30 «Не факт!» 12+
13.15 «Легенды науки». Николай Жуковский 12+
14.00 «Главный день». «Ольга Фирсова. Всегда на высоте» 16+
14.50 «Время героев» 16+
15.10, 19.25 **«ДОЛГАЯ ДОРОГА В ДЮНАХ»** 12+
2.30 **«РАЗНЫЕ СУДЬБЫ»** 12+
4.15 «Незабудки. Бессмертный авиаполк», д/ф 16+

ВОСКРЕСЕНЬЕ, 10 МАРТА

ПЕРВЫЙ КАНАЛ

6.00, 10.00, 12.00, 18.00 Новости
6.10, 0.00, 0.45, 1.30, 2.15, 3.00, 3.45, 4.30 Подкаст.Лаб 16+
6.55 «Играй, гармонь любимая!» 12+
7.40 «Часовой» 12+
8.10 «Здоровье» 16+
9.20 «Мечталлион». Национальная Лотерея 12+
9.40 «Непутёвые заметки» с Дм. Крыловым 12+
10.15 «Играем свадьбу!» 12+
11.05 Жанна Бадоева в проекте-путешествии «Жизнь других» 12+
12.15 «Повара на колёсах» 12+
13.10 «Видели видео?» 0+
14.30 **«БЛАГОСЛОВИТЕ ЖЕНЩИНУ»** 12+
16.50 «Берёзка». Красота по-русски» 12+
19.00 «Лучше всех!» Новый сезон 0+
21.00 «Время»
23.00 **«АБРЕК»** 16+

РОССИЯ 1

6.15, 2.00 **«СОСЕДИ ПО РАЗВОДУ»** 12+
8.00 Местное время. Воскресенье
8.35 «Когда все дома с Тимуром Кизяковым»
9.25 «Утренняя почта с Николаем Басковым»
10.10 «Сто к одному». Телеигра
11.00, 17.00 Вести
12.00 «Большие перемены»
13.00 **«ЮЖНЫЙ ЦИКЛОН»** 16+
17.50 «Песни от всей души». Вечернее шоу Андрея Малахова 12+
20.00 Вести недели
22.00 Москва. Кремль. Путин
22.40 «Воскресный вечер с Владимиром Соловьёвым» 12+
1.05 «Женщины. Война» 16+

ТВЦ

5.30 **«ЧУДНЫ ДЕЛА ТВОИ, ГОСПОДИ!»** 12+
8.35 **«ЕВДОКИЯ»** 0+
10.35 «Назад в СССР. Юмор — дело серьёзное» 16+
11.30, 14.30, 0.35 События
11.45 «Наша смешная жизнь» 16+
12.35 **«НЕ НАДО ПЕЧАЛИТЬСЯ»** 12+
14.45 «Дорогие товарищи. Дело универмага «Москва» 16+
15.35 «Следствие ведёт КГБ. Операция «Капкан» 16+
16.20 «90-е. Короли шансона» 16+
17.15 **«ТЕНЬ САЛАМАНДРЫ»** 16+
21.00 **«ЖЕНЩИНА НАВОДИТ ПОРЯДОК»** 12+
0.50 «Петровка, 38» 16+
1.00 **«КНИЖНАЯ ДЕВОЧКА»** 12+
3.55 **«УКРОТИТЕЛЬНИЦА ТИГРОВ»** 0+
5.30 «10 самых... Звёздные скандалы» 16+

НТВ

4.50 **«ПАСЕЧНИК»** 16+
6.30 «Центральное телевидение» 16+
8.00, 10.00, 16.00 «Сегодня»
8.20 «У нас выигрывают!». Лотерейное шоу 12+
10.20 «Первая передача» 16+
11.00 «Чудо техники» 12+
12.00 «Дачный ответ» 0+
13.00 «Нашпотребнадзор» 16+
14.05 «Однажды...» 16+
15.00 «Своя игра» 0+
16.20 «Человек в праве с Андреем Куницыным» 16+
17.00 «Следствие вели...» 16+
18.00 «Новые русские сенсации» 16+
19.00 «Итоги недели» с Ирадой Зейналовой
20.20 «Маска». Новый сезон 12+
0.00 «Звёзды сошлись» 16+
1.35 «Основано на реальных событиях» 16+
3.10 **«КОДЕКС ЧЕСТИ»** 16+

РОССИЯ К

6.30 «Топтыжка». «Храбрый заяц», м/ф
7.05 **«МОЯ ЛЮБОВЬ»**
8.20 Тайны старого чердака. «Реализм»
8.50, 1.40 Диалоги о животных. Минский зоопарк
9.30 Больше, чем любовь. Татьяна Шмыга
10.10 **«ГРАФ ЛЮКСЕМБУРГ»**
11.55 Неизвестные маршруты России. «Тульская область. Из Тулы в Лукино»
12.35 Гала-концерт Медиакорпорации Китая по случаю праздника Весны 2024 года
13.20 «Рассказы из русской истории». Владимир Мединский
14.35, 23.50 **«БОГДАН ХМЕЛЬНИЦКИЙ»**
16.30 «Картина мира с Михаилом Ковальчуком»
17.10 «Пешком...». Москва монументальная
17.40 Линия жизни. Александр Зацепин
18.30 «Романтика романса». Песни Александра Зацепина
19.30 Новости культуры
19.45 **«ТРОЕ В ЛОДКЕ, НЕ СЧИТАЯ СОБАКИ»**
22.00 «Замуж за гения. Реальность и фантазии княгини Чегодаевой-Капабланки», д/ф
22.50 Премьера. Телеверсия спектакля **«РЕВЕРС»** в постановке Московского театра мюзикла
2.25 «Прекрасная лягушка». «Пиф-паф, ой-ой-ой!». Мультфильмы для взрослых

ЗВЕЗДА

5.35, 1.40 **«ПОСТАРАЙСЯ ОСТАТЬСЯ ЖИВЫМ»** 12+
6.55 **«РЫСЬ»** 16+
9.00 «Новости недели» с Юрием Подкопаевым 16+
9.25 «Служу России» 12+
9.55 «Военная приёмка» 12+
10.40 «Легенды армии» с Александром Маршалом. Симон Кремер 12+
11.30 «Моторы и колёса» 12+
12.20 «Война миров», д/ф 16+
13.10 «Код доступа» 12+
14.00 «Улика из прошлого» 16+
14.50 «Скрытые угрозы» с Николаем Чиндяйкиным 16+
15.40 «Секретные материалы», д/ф 16+
16.30 «Загадки века с Сергеем Медведевым. Японская атомная бомба», д/ф 12+
17.20 «Специальный репортаж. Что русскому смешно...» 16+
18.00 Главное с Ольгой Беловой 16+
19.45 «Легенды советского сыска», д/ф 16+
22.10 «Легенды советского сыска. Годы войны», д/ф 16+
23.00 «Фетисов» 12+
23.50 **«СУМКА ИНКАССАТОРА»** 12+
2.45 **«УВОЛЬНЕНИЕ НА БЕРЕГ»** 12+
4.15 «Часовые памяти. Волгоградская область», д/ф 16+

ВРЕМЯ ВЫБИРАТЬ «ПРАВДУ»

Во всех почтовых отделениях России принимается подписка на газету «Правда» на апрель — июнь 2024 года.

Сведения о «Правде», в том числе её индекс **ПН329** и цена подписки, приведены теперь в бумажном каталоге газет и журналов АО «Почта России», который находится в открытом доступе на любой почте. Каталог этот остался единственным — других каталогов в отделениях почтовой связи больше нет. Но для оформления подписного абонемента даже не обязательно заглядывать в каталог. Достаточно подойти на ближайшей от вашего дома почте к соответствующему окошечку, сказать адрес, по которому должна будет доставляться газета, и оператор быстро и правильно всё оформит.

Оформить подписку на «Правду» можно также через Интернет на сайтах агентства «Книга-Сервис»: **www.akc.ru; www.pressa-rf.ru** или направив письмо в произвольной форме по электронному адресу: public@aks.ru. Заявки на подписку принимаются агентством «Книга-Сервис» и по факсу: **(495) 680-90-48.** С юридическим лицом, по желанию, заключается договор на оказание услуг и предоставляется полный комплект бухгалтерских документов.

Учредители — журналистская организация АНО «Редакция газеты «Правда», Коммунистическая партия Российской Федерации

Главный редактор Б.О. КОМОЦКИЙ
Редакционная коллегия: Т.Б. АВЕРЧЕНКО, В.С. КОЖЕМЯКО, М.С. КОСТРИКОВ (заместитель главного редактора), Н.М. МУСИЕНКО, А.И. ОФИЦЕРОВ, Т.Ю. ОФИЦЕРОВА, Т.Н. СМИРНОВА (заместитель главного редактора — ответственный секретарь).

Свидетельство о регистрации в Федеральной службе по надзору за соблюдением законодательства в сфере массовых коммуникаций и охране культурного наследия ПИ № ФС77-18563 от 25 октября 2004 г. (Прежний рег. № 1064 от 29 августа 1991 г., ПИ № 77-9115 от 18 мая 2001 г. и ПИ №77-16382 от 13 октября 2003 г.)
www.gazeta-pravda.ru, www.kprf.ru
Электронный адрес: pravda@cnt.ru, gazeta-pravda.ru@yandex.ru

АДРЕС РЕДАКЦИИ И ИЗДАТЕЛЯ: Москва, улица «Правды», дом 24. Для писем: 127137, Москва, а/я 22, редакция газеты «Правда».

ТЕЛЕФАКС: 8-499-257-11-08.

ТЕЛЕФОНЫ: Приёмная — 8-499-257-47-39, 257-52-13. Служба распространения — 8-499-257-47-72. Отдел рекламы — 8-499-257-44-56.

Номер набран и свёрстан в компьютерном центре АНО «Редакция газеты «Правда». Отпечатано в АО «Московская газетная типография», 123995, г. Москва, ул. 1905 года, дом 7, стр. 1
Газета печатается в Москве, Санкт-Петербурге, Воронеже, Иркутске, Минеральных Водах, Новосибирске, Челябинске.
Тип. №0131
Подписные индексы 50102, ПН329. Общий тираж 100 300.
Подписано в печать 29.02.2024. 1 2 3 4 5 6 7 8
По графику: в 17.00. Фактически: в 17.00.