Сергей Кузнецов:
Мода на торговые центры пройдет, как прошла на рынки
Страница 2

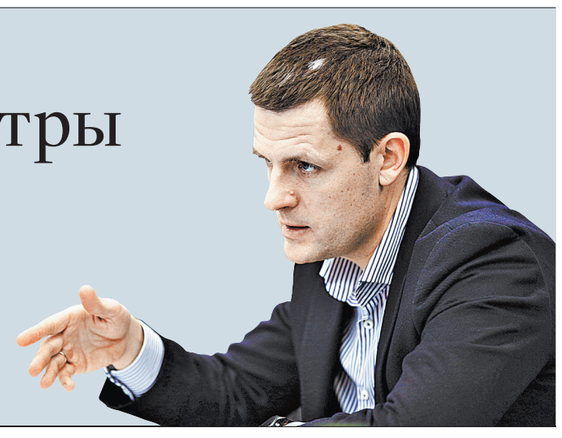

Ким Чен Ын посетил Китай на бронепоезде
Страница 8

Российская Газета

Общественно-политическая газета. Выходит с ноября 1990 года. **Четверг, 29 марта 2018.** № 65(7528) **www.rg.ru** Столичный выпуск

3 **Педагогов научат** оказывать школьникам первую медицинскую помощь

4 **Автомобильные номера** со снятой с учета машины будут храниться в ГИБДД целый год, чтобы владелец мог их переставить на новое транспортное средство

5 **Контроль качества** продуктов питания может перейти к Россельхознадзору

8 **Французских детей** обяжут посещать детские сады с трехлетнего возраста

10 **Сергей Степашин:** Горький и правда—знакомый незнакомец

12 **Федор Смолов:** Надо быть глупцом, чтобы сравнивать уровень мастерства сборной Бразилии и наш

Деловой завтрак Максим Ликсутов о московском транспорте и работе, которая за этим стоит

Куда мы торопимся

АЛЕКСАНДР КОРОЛЬКОВ

Город все время делает что-то новое и для пассажиров, и для автомобилистов.

Светлана Батова

Наконец-то случилось то, чего москвичи ждали без малого полтора десятка лет: в автобусах и трамваях начали массово снимать турникеты. Прежде чиновники на вопрос «когда» неизменно отвечали «позже». И ссылались на то, что тогда пассажиры совсем не будут платить за проезд. «Зайцев» в городском наземном транспорте всегда хватало. А что же теперь, они исчезли? Как удалось этого добиться? Что еще нового можно ожидать в решении транспортных проблем в столице? Об этом шел разговор на «Деловом завтраке» в редакции «Российской газеты» с Максимом Ликсутовым, заммэра по транспорту Москвы.

Максим Станиславович, программа транспортного развития была одним из первых документов действующего правительства столицы. Недавно мэр отметил, что она выполняется комплексно: строятся дороги, метро, обновился наземный транспорт, но требуются и новые подходы. Что имеется в виду?

МАКСИМ ЛИКСУТОВ: Мы считаем необходимым делать акцент сейчас на нескольких вещах. Первое—это создание дополнительной транспортной инфраструктуры. Это продолжение строительства метро, в том числе Большой Кольцевой линии, первый участок которой недавно введен в строй, а в ближайшие годы она будет готова полностью. Второе—Московские центральные диаметры. Затем—программа развития радиальных направлений пригородной железной дороги, диаметр не везде целесообразен, в некоторых случаях лучше просто усилить движение пригородных поездов к вокзалам. Следующее—программа дорожного строительства. Москва планирует и дальше строить примерно по 100 километров дорог каждый год. За всем за этим стоит главное—повышение качества работы городского транспорта. Это и сервис для пассажиров, подвижной состав, билетные и тарифные решения, удобства на транспорте, мобильные приложения, которые делают жизнь удобнее, а поездку более комфортной. Все это создается в конечном счете для того, чтобы весь транспорт заслуживал все больше и больше доверия москвичей.

→ 6

Акцент

> Приложение по проекту «сквозной маршрут» построит дорогу так, что часть мы проедем на такси, часть на трамвае, часть на автомобиле каршеринга

ФИНАНСЫ Правительство ищет два триллиона рублей на инфраструктуру

Ипотеку возьмут в дорогу

Игорь Зубков

СОСТОЯНИЕ инфраструктуры в России серьезно сдерживает рост экономики и качества жизни, заявил министр экономического развития Максим Орешкин на коллегии ведомства.

Он привел в пример плачевное состояние региональных автодорог, слабое развитие скоростных и полное отсутствие высокоскоростных железных дорог, чрезмерную концентрацию авиаперевозок на Московском авиаузле (около 80 процентов вместо 20 процентов в начале 1990-х годов).

Инвестиции в инфраструктуру (магистральную, городскую, региональную и так далее) по отношению к ВВП снизились до 3 процентов с 4 процентов на пике в начале 2010-х годов. В Китае—10 процентов, это позволяет его экономике держать высокие темпы роста. По оценке главы Российского фонда прямых инвестиций Кирилла Дмитриева, потребности России в таких инвестициях составляют 5 процентов ВВП, то есть нужны дополнительные два триллиона рублей в год. По его словам, доступный капитал для таких проектов—около 10 триллионов рублей, ему нужны «правильные» механизмы вложений.

Правительство рассчитывает, что им станет инфраструктурная ипотека. Первый вице-премьер Игорь Шувалов признал, что эта тема идет очень трудно, вызывает много споров о рисках, которые берет на себя государство, и о том, каким будет долговое финансирование.

→ 3

ИНИЦИАТИВА Судебные процессы будут фиксироваться под микрофон

Судья выступит под запись

Владислав Куликов

ПРЕЗИДЕНТ России Владимир Путин внес в Госдуму пакет законопроектов, вводящих ряд принципиальных новшеств в судебные процедуры.

Самые резонансные предложения: вводится обязательное аудиопротоколирование судебных заседаний, дела среди судей предлагается распределять с помощью автоматической системы, чтобы исключить человеческий фактор. А также вводится новое наказание для судей—их будут понижать в квалификационном классе.

«Законопроект направлен на повышение прозрачности правосудия и укрепление независимости судей,—сказал «РГ» председатель Правления Ассоциации юристов России Владимир Груздев.—Введение аудиопротоколирования—давно назревшая мера, она позволит обеспечить объективную и полноценную фиксацию хода судебного заседания».

По его словам, секретари судебных заседаний далеко не всегда обладают навыками стенографии и, как правило, фиксируют не все. В связи с этим участники процессов часто предъявляют претензии к протоколам, которые, по их словам, многое упускают, а то и искажают. «Аудиопротокол позволит избежать таких споров,—сказал Владимир Груздев.—Необходимо шире внедрять и видеопротоколирование». При этом вместе с аудиозаписью будет вестись и обычный письменный протокол.

→ 2

В НОМЕРЕ

Россия и Беларусь решили выпускать союзный велосипед / стр. 1,2

ЧИТАЙТЕ СЕГОДНЯ

ТРАГЕДИЯ Вчера в Кемерово простились с жертвами пожара в «Зимней вишне»

Простите нас

Юлия Потапова, Наталья Граф, Нина Рузанова,
«Российская газета», Кемерово

Вчера в храмы и ритуальные залы города проститься с погибшими пришли сотни людей.

В страшном пожаре погибла почти вся семья Москаленко. В списке, вывешенном в оперативном штабе, их трое: 35-летний Евгений, 30-летняя Олеся и 4-летняя Ксюша. Спасся лишь 11-летний Сережа, которого отец в последний момент успел подтолкнуть к окну четвертого этажа.

Мальчик на глазах у замершей толпы рухнул на землю. Момент падения—первое, что он вспомнил, выйдя из искусственной комы в реанимации детской областной многопрофильной больницы. Медицинскую помощь мальчику оказывают ведущие специалисты. Жить ему теперь за четверых.

Сотни кемеровчан пришли проводить в последний путь 37-летнюю учительницу Татьяну Дарсалию. Она погибла при пожаре в ТРЦ «Зимняя вишня», спасая детей из огня.

С утра к Знаменскому кафедральному собору в центре Кемерово потоком шли люди. Георгиевский зал, где проходила церемония прощания, завалили цветами. Здесь собрались десятки учеников гимназии № 17, где Татьяна Викторовна работала учителем иностранных языков, ее коллеги, друзья и родные. И дети, и взрослые рыдали навзрыд. У ворот собора несколько часов дежурила «скорая».

Но тяжелее всего сейчас дочери погибшей учительницы восьмикласснице Эле.

В тот роковой день она была в ТРЦ «Зимняя вишня» вместе с мамой. Начались каникулы, и Татьяна Дарсалия вместе с подругой Натальей решили сводить дочек в кинотеатр. Пожар начался, когда они смотрели кино. В зал повалил дым, началась паника. Татьяна успела схватить Элю и вытолкнуть ее из горящего помещения.

Она тоже могла бы спастись. Но вернулась назад—бросилась вверх по лестнице. Ведь там оставались другие дети. Они кричали и звали на помощь.

Близкие и родные до последнего надеялись, что Татьяна останется в живых.

→ 7

Акцент

> В страшном пожаре погибла почти вся семья Москаленко. Спасся лишь 11-летний Сережа. Жить ему теперь за четверых

ВЫСТАВКА

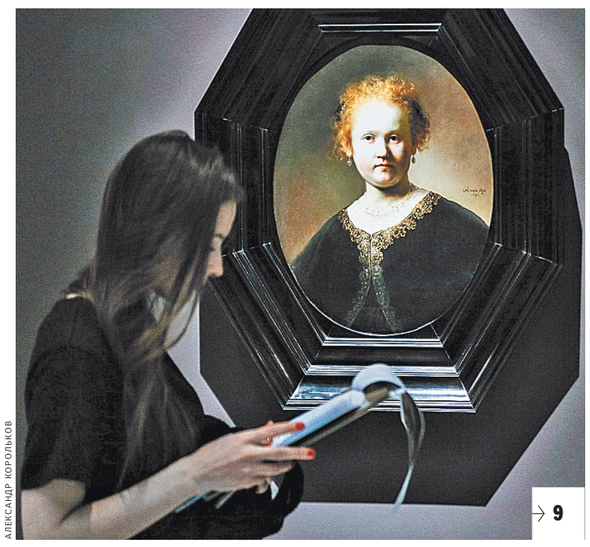

АЛЕКСАНДР КОРОЛЬКОВ

→ 9

«Шедевры Лейденской коллекции» показывают в Музее имени Пушкина

Официальные курсы валют ЦБ России с 29.03.18

Австралийский доллар	44,1138	Венгерский форинт**	22,8448	Индийская рупия**	88,5331	Новый туркменский манат	16,4692	Таджикский сомони*	65,2236	Шведская крона*	69,4596
Азербайджанский манат	33,8090	Вон Республики Корея***	53,8121	Казахстанский тенге**	18,0297	Норвежская крона*	74,1893	Турецкая лира	14,4062	Швейцарский франк	60,6403
Армянский драм**	11,9841	Гонконгский доллар*	73,3507	Канадский доллар	44,6165	Польский злотый	16,9548	Узбекский сум****	70,7210	Южноафриканский рэнд*	49,2377
Белорусский рубль	29,5178	Датская крона*	95,8228	Киргизский сом*	84,2750	Румынский лей	15,3325	Украинская гривна*	21,7947	Японская иена**	54,5151
Болгарский лев	36,4949	Доллар США	57,5598	Китайский юань*	91,5275	СДР	83,9395	Фунт стерлингов	81,5795		
Бразильский реал	17,3055	Евро	71,3339	Молдавский лей*	34,9642	Сингапурский доллар	43,9925	Чешская крона*	28,0410		

*За 10
**За 100
***За 1000
****За 10000

4 607044 060142 18113

Президент Владимир Путин поручил обеспечить безопасность торгово-развлекательных центров

Контроль и помощь

Кира Латухина

Необходимо обратить внимание на деятельность развлекательных и торговых центров, чтобы не было кампанейщины, но люди были бы в безопасности. Об этом заявил президент России Владимир Путин на совещании по экономическим вопросам.

Перед началом участники почтили память погибших при пожаре в Кемерово. «25 марта в Кемерово произошла большая трагедия: погибло несколько десятков людей, очень много детей»,—сказал президент и объявил минуту молчания.

«Дмитрий Анатольевич, мы говорили с вами, будучи в Кемерово, я тоже разговаривал с коллегами—нужно посмотреть на деятельность развлекательных и торговых центров подобного рода, чтобы это не приобрело характер какой-то кампанейщины, но безопасность должна быть обеспечена совершенно очевидно»,—обратился глава государства к премьер-министру.

«Нужно посмотреть еще и действующее законодательство, как это организовано,—продолжил Владимир Путин.—Понятно, что мы не будем менять правила, связанные с либерализацией в сфере экономики, но и действующая нормативная база дает уже сейчас возможность делать все для обеспечения безопасности людей».

«Надо посмотреть внимательно, если чего-то там не хватает, то нужно будет после консультаций с объединениями предпринимателей и соответствующего анализа имеющихся материалов принять соответствующие решения»,—указал президент. Премьер пообещал анализ нормативной базы и представить предложения.

Президент поручил оказать всю необходимую дополнительную помощь тем, кого затронула трагедия в Кемерово. «Если нужно, конечно, следует оказать помощь семьям погибших и пострадавшим»,—заявил Путин. «Краевые власти будут делать все необходимое, но повторю еще раз: если потребуется помощь со стороны федерального центра, прошу вас обратить на это внимание и сделать все необходимое»,—распорядился он.

«Ряд решений уже приняты. Мы посмотрим, что еще можно предпринять»,—ответил Медведев.

Президент также провел отдельную встречу с главой Следственного комитета Александром Бастрыкиным и министром здравоохранения Вероникой Скворцовой. «Выдвигаются две основные версии—это неисправность системы противопожарной безопасности, и вторая версия, которая выдвигается лицами, которые привлекаются нами к уголовной ответственности (это должностные лица и специалисты),—они утверждают, что возможен самоподжог с помощью открытого огня»,—рассказал глава СК РФ. «Первые наши результаты показывают, что это маловероятная версия. Большее значение, более перспективная, более важная и более достоверная версия—это неисправность системы пожаротушения, профилактики и ликвидации очага возгорания»,—сообщил он.

«Разумеется, должны быть проверены все версии. Все, без исключения. Но версия о каких-то злоумышленниках, конечно, очень удобна для тех, кто сегодня является подозреваемым. Это первое. Второе—мы видим, что, к сожалению, идут вбросы через социальные сети, в том числе из-за границы, для того, чтобы посеять и панику, и посеять недоверие, столкнуть людей между собой. Вот этого, безусловно, нельзя допустить ни при каких обстоятельствах»,—указал Путин. «Но расследование должно быть полноценным»,—подчеркнул он. А версии—обоснованы экспертизами. «Но чего бы там ни было и к каким бы выводам следствие не пришло, остается все-таки непонятным, почему ничего не сделано для исправления вышедшей из строя системы сигнализации? Почему вручную не была использована кнопка оповещения о пожаре, почему двери оказались закрытыми? Там очень много «почему»,—заметил глава государства, добавив, что видел документ об осмотре здания в 2016 году. «Что прочитал? Странно даже звучит,—сделал паузу президент и процитировал: «без замечаний». «Там на каждом шагу проблемы»,—произнес он и поручил выяснить, кто подписывал бумагу.

«Расследование должно быть, как обычно, максимально объективным, но оно должно быть и максимально прозрачным в данном случае»,—продолжил президент и призвал Бастрыкина во время поездки в Кемерово в субботу поговорить с людьми и использовать то, что они скажут, в следствии. На экспертизы понадобится 4–5 месяцев, но глава СК РФ обещал максимально ускорить: но все равно—не меньше трех. «Чтобы укрепить версию, на которую мы сегодня выходим—на безобразное отношение к обеспечению строительного комплекса, финансирования, почему такие проверки, нам потребуется привлечение сторонних организаций, поэтому это потребует некоторого дополнительного времени»,—объяснил он.

«Очень важно, чтобы всем было понятно, что следствие будет делать выводы исходя из норм закона и вне зависимости от какого бы то ни было должностного положения любого из людей, которые причастны к этой трагедии»,—заявил президент. «Надо ответить на эти вопросы,—снова обратился Путин к Бастрыкину.—Неделю не работала сигнализация. Почему? Неделю не ремонтировалась! Почему вручную не включили, хотя ручной привод работал? Почему двери оказались закрыты? Почему там использовали горючие материалы? Там масса вопросов. Легче всего свалить на злоумышленников, хотя и эта версия должна быть отработана».

Уверенно опознано 23 погибших, 22 были уже похоронены близкими в Кемерово. Под вопросом опознание одного погибшего. Остальные тела не могут быть опознаны визуально, поэтому предстоит очень серьезная молекулярно-генетическая экспертиза, рассказала Скворцова. «Работы будут продолжаться круглосуточно, понадобится не менее 21 дня»,—заявила она.

РИА НОВОСТИ

Президент поручил проанализировать нормативную базу по обеспечению безопасности людей, если в ней есть изъяны, принять нужные решения.

Акцент

> Президент поручил оказать всю необходимую дополнительную помощь тем, кого затронула трагедия в Кемерово

МНЕНИЕ

Из трагедии в Кемерово предстоит сделать много выводов

Даже такие трагедии, как в Кемерово, могут использоваться для провокаций. Об этом заявил первый замглавы администрации президента Сергей Кириенко.

«В Кемерово произошло трагическое событие, из которого предстоит сделать большое количество выводов»,—сказал Кириенко в среду на конференции Фонда развития гражданского общества. «Происходящее... показывает очень высокий уровень человеческой сопричастности и консолидации, огромное количество людей во всех городах страны создавали стихийные мемориалы, выходили на улицы, в Москве были три места, куда приходили люди. Чужого горя нет. И были примеры героического поведения людей, которые на пожаре жертвовали жизнью, чтобы спасать других»,—констатировал кремлевский чиновник. «Надо понимать, что даже такие трагедии будут использоваться для провокаций. Это, к сожалению, факт, с которым нам придется жить, точно понимая сейчас уже всю отработанную для таких случаев технологию провокаций»,—подчеркнул первый замглавы администрации президента. «Это же драматичная история. Мы точно понимаем, как это распространялось. Это уже не ошибка, это провокация. Мы понимаем опасность, мы понимаем, какой это удар для людей. Поэтому это вещи, с которыми нам придется работать»,—прокомментировал Кириенко появившиеся ранее слухи в блогах и СМИ, что власти якобы скрывают реальные данные по погибшим.

Судья выступит под запись

1 →

«Это очередной значимый законопроект, внесенный в Госдуму президентом России, в рамках масштабной судебной реформы в стране,—полагает адвокат Виктория Данильченко.—В соответствии с действующим законодательством лица, участвующие в деле, либо гражданин, присутствующий в открытом судебном заседании, имеют право фиксировать ход судебного разбирательства. А вот такая обязанность суда должна привести к более правильному и всестороннему рассмотрению дел. Кроме того, это также облегчит участникам процесса подготовку процессуальных документов, например, замечаний на протокол судебного заседания, к судебным прениям и т.д.»

Согласно проекту носители информации, полученной с использованием аудиозаписи, стенографирования и иных технических средств, приобщаются к протоколу. Как говорится в предлагаемых поправках в УПК, ходатайство об ознакомлении с протоколом и аудиозаписью судебного заседания стороны процесса должны будут подать в течение трех суток со дня окончания судебного заседания. После этого стороны в течение трех суток получат протоколы для ознакомления. Попросить протоколы смогут и иные участники заседания, например, свидетели, чтобы узнать, правильно ли зафиксированы их слова. Таким заявителям предоставят не весь протокол, а только те части, которые касаются непосредственно их.

> Процедуры распределения дел между судьями должна быть прозрачной и объективной

Другая новация—автоматическое распределение дел. Эта идея обсуждалась достаточно давно. Ее суть в том, чтобы полностью исключить человеческий фактор из процедуры распределения дел между судьями. Вся система должна быть прозрачной и объективной. Как поясняют эксперты, автоматизированная информационная система будет учитывать нагрузку и специализацию судей и исключит влияние лиц, заинтересованных в исходе разбирательства. Проще говоря, никто не сможет сделать так, чтобы дело попало к удобному для него судье. Под словом «удобный», кстати, вовсе не обязательно подразумевается коррупция или сговорчивость человека в мантии. Вполне может быть, что кем-то из будущих участников процесса подмечено: такой-то судья в определенных делах всегда принимает такие-то решения, например, назначает наказание по верхней планке. И потому хочется, чтобы именно этот судья рассматривал дело. Но нет, решать, кто проведет процесс, будет жребий.

Также вводится новая мера дисциплинарной ответственности судей—понижение в квалификационном классе, которое может налагаться за существенное нарушение положений закона о статусе судей или кодекса судейской этики, если лицо ранее подвергалось дисциплинарному взысканию.

ОЛЕСЯ КУРПЯЕВА

Новые правила сделают правосудие более прозрачным. Также повысится дисциплинарная ответственность судей.

Документ на сайте rg.ru/sujet/114

ПРЯМАЯ РЕЧЬ Главный архитектор Москвы Сергей Кузнецов о торговых центрах как об уродливом явлении современных городов

Мода на торговые центры пройдет, как прошла на рынки

Очень резко отозвался о торговых центрах как о явлении современных городов главный архитектор Москвы Сергей Кузнецов. Он назвал его уродским и выразил надежду, что когда-нибудь ТЦ «выйдут из моды». Поясняя свою позицию, Сергей Кузнецов ответил на ряд вопросов корреспондента «Российской газеты».

Сергей Олегович, торговых центров в столице, как и в целом по стране, понастроено много. И они продолжают расти. И вдруг вы говорите о том, что они вообще должны уйти как явление...

СЕРГЕЙ КУЗНЕЦОВ: Говорю не первый раз и могу повторить еще. Функция, которую они выполняют, устаревшая и не полезна для любого города. Я не имею в виду специализированные торговые центры, где просто много хороших дешевых товаров. К тому же там можно не волноваться о том, что вам что-то вдруг упадет на голову,—хорошо обученный персонал просто не допустит этого. Говорю о торговых центрах, которые часами занимают у людей свободное время, открывая в своих стенах кинотеатры, рестораны, разные аттракционы и так далее. Во-первых, притягивая большое количество транспорта к себе, они осложняют транспортную ситуацию на дорогах. Во-вторых, убивают вокруг малую торговлю в шаговой доступности от дома, тот же общепит, бытовые услуги и другой бизнес, которому конкурировать с такими китами просто не под силу. В-третьих, они не украшают города—у построенных без окон этих махин цель не показать где выход, а напротив, чтобы люди как можно дольше блуждали по их этажам и проводили там как можно больше времени. Цель у этого бизнеса одна-единственная—вытаскивать из посетителей как можно больше денег. Он выгоден для разного рода крышевальщиков, потому что иметь дело с одним владельцем проще, чем окучивать 100 магазинов на одной улице. Выгоден для криминала, нечистоплотных на руку проверяющих... Словом, сама идея торговых центров, соответствующая парадигме потребительского общества, довольно порочна, а стремление добиться больших людских потоков часто противоречит нормам безопасности и требованиям в части эвакуации.

AP

Трагедия в Кемерово напомнила ТЦ об элементарных правилах безопасности.

МИХАИЛ СИНИЦЫН

Сергей Кузнецов: Это в 90-е годы москвичи шли на рынок в «Лужниках», а теперь идут в этот спорткомплекс смотреть футбол, заниматься спортом.

Акцент

> Не лучше ли сходить с ребенком на ВДНХ, в музей, театр, на каток?

У сторонников торговых центров другое мнение. Для России, где девять месяцев в году зима, они создают комфортную среду, где семья в полном составе может, например, провести целый выходной день. Родители находятся там вместе с детьми, при этом каждому находится дело по душе...

СЕРГЕЙ КУЗНЕЦОВ: Семейная идиллия, которую вы рисуете,—фальшивка. В большинстве ТЦ взрослые и дети отделены друг от друга. Дети—в детских комнатах куда родители сдают их, чтобы никто не мешал им заниматься шопингом.

А какая альтернатива для семейного отдыха, скажем, в той же Москве?

СЕРГЕЙ КУЗНЕЦОВ: Могу назвать огромное количество разновидностей. Например, почему бы не пойти с ребенком в Пушкинский музей? И посмотреть есть что, и регулярно проводится для детей и взрослых акция «Рисуем вместе». Или на ВДНХ, Политехнический музей, где тоже можно прекрасно отдохнуть, развлечься и многому научиться—лепить, ухаживать за животными, делать подарки близким своими руками и т.д. Ну а зимой, конечно, на каток—кататься тоже надо уметь, и для здоровья полезно.

У вас четверо детей. Вы куда с ними ходите?

СЕРГЕЙ КУЗНЕЦОВ: Уж точно, что в нашей программе нет ни одного торгового центра. Недавно, например, смотрели Снежное шоу Славы Полунина. Ходили на прекрасный спектакль «Синяя синяя птица» в Театр Наций. Это на одной неделе. Потом ездили в стрелковый тир пострелять—мальчикам важно почувствовать себя мужчиной. Ну и рисуем все вместе, занимаемся музыкой, спортом...

Вы высказали надежду, что со временем мода на торговые центры пройдет. Почему вы так думаете?

СЕРГЕЙ КУЗНЕЦОВ: Просто я верю, что добро победит зло. Люди все активнее занимаются здоровым образом жизни. Правительство Москвы и мэр Сергей Собянин многое делают, чтобы создать для этого в городе максимально благоприятные условия. Высаживают новые парки и обновляют старые, благоустраивают дворы домов, увеличивают количество и улучшают качество спортплощадок и спорткомплексов. И тенденция налицо: если в 90-е, начале 2000-х москвичи проводили больше времени на рынке в «Лужниках», то теперь в те же «Лужники» они приходят заниматься спортом.

Но пока-то торговые центры есть! Что с ними делать? Какими они должны быть?

СЕРГЕЙ КУЗНЕЦОВ: Вопрос, который в эти горькие дни после трагедии в Кемерово звучит чаще всего. Но я не волшебник и не могу дать однозначного рецепта. Торговые центры такие, какие они есть. Вряд ли что-то можно в корне изменить увеличением проверок и ужесточением нормативов. Видимо, надо искать режим ответственности людей, которые отвечают за эти центры. Вот если человек, владеющий этим ТЦ, ответит за случившееся крушением всей своей карьеры...Крупные мировые компании научились беречь свою репутацию. Они знают, что удар по ней скажется потерей миллионов рублей прибыли. Давайте учиться этому—умению дорожить репутацией.

Подготовила Любовь Проценко

Кабмин Правительство 11 апреля отчитается перед Думой о работе за шесть лет

Основа для рывка

Владимир Кузьмин

Макроэкономическая стабильность — хорошая основа для инвестиционного рывка в России, считает премьер-министр Дмитрий Медведев, но еще не гарантия.

В среду в Москве подводили итоги развития страны в прошлом году. На расширенную коллегию министерства экономического развития приехал лично председатель правительства, которому уже 11 апреля предстоит выступить в Госдуме с отчетом о работе правительства. Дмитрий Медведев отметил, что предстоящий отчет особенный, поскольку он будет не только за 2017 год, а фактически за все шесть лет работы кабинета министров. Вчера премьер начал серию консультаций с думскими фракциями. Первой состоялась встреча с делегацией от ЛДПР: обсуждались вопросы демографии, защиты материнства и детства.

«Экономика действительно за последнее время показала неплохую динамику», — констатировал Медведев, выступая на коллегии. В 2017 году рост ВВП составил 1,5 процента. После длительной паузы начала расти инвестиционная активность, появились положительные тренды в потребительском секторе.

— Все это неплохо, но для того, чтобы уверенно развиваться при такой жесткой политической, экономической, технологической и интеллектуальной конкуренции, еще очень многое предстоит сделать, — заявил премьер. — Этого явно недостаточно — двигаться вперед нужно гораздо быстрее.

Президент поставил конкретную задачу по обеспечению темпов роста российской экономики выше среднемировых. Ее решение, заметил премьер, потребует нестандартных решений, поскольку потенциал восстановительного роста после очередного витка кризиса исчерпан. Но появляются и новые возможности, обратил внимание глава кабмина.

Во-первых, экономический рост всегда опирается на инвестиции. Правительство годами создавало комфортные предсказуемые для инвесторов макроэкономические условия. «Это хорошая основа для инвестиционного рывка, но еще не гарантия, — подчеркнул Дмитрий Медведев. — Важно наполнить ее теми механизмами, которые улучшат пропорцию между частным и государственным инвестированием». Часть рисков государство должно взять на себя, а бизнес — получить от государства четкий сигнал, что оно готово вкладывать средства в создание необходимой инфраструктуры.

Сейчас начинают работать сразу два инструмента для привлечения частных инвестиций: «фабрика проектного финансирования», в рамках которой уже подписаны первые соглашения на 180 миллиардов рублей, и инфраструктурная ипотека.

Во-вторых, экономику, как и любую человеческую деятельность, вперед двигают энергия и талант людей, которые этим занимаются. В министерстве активно занимаются созданием благоприятных условий для предпринимательства, и сегодня, признал премьер, благодаря низкой инфляции, доступным кредитам, налоговым послаблениям, снижению административной нагрузки планировать бизнес стало легче.

— Но и этого еще недостаточно, — оговорился Медведев. — Очевидно, что нужны механизмы, связанные с прямой государственной поддержкой, в частности, по малому и среднему бизнесу.

Работа по улучшению делового климата должна продолжаться, и продолжаться более энергично, указал председатель правительства, конкурентную среду нужно качественно повышать, ориентируясь не на продвижение в различных международных рейтингах, но учитывая, как сами предприниматели оценивают работу властей на всех уровнях. «Особенно важно снизить стартовые издержки для начинающих предпринимателей», — сказал премьер.

В-третьих, растущая экономика требует современной технологической среды во многих сферах. «Задача министерства — вместе с коллегами из других ведомств сформировать эффективный контур поддержки высокотехнологичного бизнеса, подключить к нему корпоративные и венчурные фонды, выстроить систему подготовки специалистов, конечно, создать современный рынок интеллектуальной собственности», — перечислил Дмитрий Медведев содержание технологического блока развития.

В-четвертых, страна должна продолжать свое развитие в условиях повышенных внешних рисков. «Понятно, что нужно научиться зарабатывать не только на сырье и энергоносителях. Нужно научиться торговать товарами с высокой добавленной стоимостью, экспортом услуг, включая образование, здравоохранение, туризм. Поэтому задача всемерного развития несырьевого экспорта остается весьма и весьма актуальной», — заявил премьер-министр.

Но в самое ближайшее время минэкономразвития, напомнил Медведев, нужно переформатировать государственные программы развития с учетом накопленного опыта и поручений главы государства: «Что-то может сохраняться в том виде, в котором это действует сейчас, что-то требует несколько иного опыта».

ФИНАНСЫ

ИПОТЕКУ ВОЗЬМУТ В ДОРОГУ

1 → Согласно специальной «дорожной карте», законодательные и организационные основы инфраструктурной ипотеки должны быть сформированы в марте—мае, в частности, в апреле правительство должно утвердить перечень пилотных проектов.

Инфраструктурная ипотека предполагает, что концессионер под госгарантии создает дорогу, мост или другой важный капиталоемкий объект, а затем он постепенно «выкупается» государством, которое фактически в рассрочку платит за него. Очевидно, что запустить такую ипотеку оказалось гораздо сложнее, чем другой основной механизм мобилизации частных инвестиций — «Фабрику проектного финансирования» ВЭБа. В мае ВЭБ уже планирует подписать соглашения по второму пулу проектов фабрики.

К 7 мая Минэкономразвития совместно с Банком России представит план по повышению инвестиций (с текущих 19—20 до 25 процентов ВВП), сообщил Орешкин. В мае также будут внесены изменения в проект по повышению производительности труда, в котором сейчас участвуют 7 регионов и 42 предприятия. В этом году к ним добавятся еще 10 регионов и свыше 200 предприятий.

Игорь Шувалов похвалил министра за его работу с кадрами (в министерстве за полтора года они значительно обновились) и сообщил, что в правительстве и администрации президента обсуждается новый порядок переходов госслужащих из минэкономразвития в подчиненные ему ведомства и обратно — так, чтобы при этом они не теряли в зарплате. «Это в целом было бы правильно и по отношению к другим министерствам и ведомствам», — сказал Шувалов.

Вместе с тем он раскритиковал систему торговых представительств — «для многих руководство торгпредством до сих пор является синекурой, это никуда не девается», сказал он. Минэкономразвития вновь поручено определиться с реформой торгпредств вместе Российским экспортным центром, который создает систему зарубежных торговых домов.

АЛЕКСАНДР КОРОЛЬКОВ

Премьер считает особенно важным снизить стартовые издержки для начинающих предпринимателей.

ПАРЛАМЕНТ Валентина Матвиенко поручила проанализировать противопожарные правила

По горячим следам

Галина Мисливская

ТРИ комитета Совета Федерации изучат практику проведения проверок состояния противопожарной безопасности в местах массового скопления людей, а также строительные нормы для общественных зданий, чтобы трагедия, подобная кемеровской, больше не повторилась. Такое поручение дала вчера спикер Валентина Матвиенко.

Заседание Совфеда началось с минуты молчания в память о погибших в ТРЦ «Зимняя вишня». «В воскресенье в Кемерово произошла страшная трагедия, которая потрясла всю страну, никого не оставила равнодушным. Погибли люди, погибли дети, что самое страшное. В России объявлен день траура», — сказала председатель, открывая заседание.

> События в Кемерово показали, что надзорная система требует реформы, считает Матвиенко

Затем она предложила дать поручение от имени Совета Федерации комитетам по обороне и безопасности, по федеративному устройству и по экономической политике «изучить практику применения законодательства об обязательности проведения проверок, контроля за состоянием пожарной безопасности на объектах с массовым пребыванием людей».

Сенаторы проанализируют не только работу пожарных инспекторов и не только в торговых центрах, ведь проблема гораздо шире. Комитетам поручено также «заслушать заинтересованные федеральные органы исполнительной власти по вопросам проектирования и эксплуатации производственных, культурно-досуговых, спортивных и иных объектов и по результатам подготовить соответствующие предложения».

«Я прошу не откладывать, оперативно включиться в эту работу по горячим следам, рассмотреть внимательнейшим образом с нашего, законодательного, угла, какие, возможно, необходимы изменения в нормативные акты», — призвала коллег Валентина Матвиенко. Позже, общаясь с журналистами, она отметила, что надзорных органов в России много, но их работа в нынешнем формате не гарантия от трагедий. «Ситуация с торговым центром в Кемерово показала, что эта система требует тщательнейшего анализа, реформы, пересмотра, для того чтобы она работала на результат», — подчеркнула глава Совфеда.

«Мы сделаем свои выводы, предложения и рекомендации на законодательном уровне. И если это будет касаться совершенствования законодательства, мы сами инициируем все эти проекты законов либо направим рекомендации соответствующим министерствам и ведомствам для уточнения, изменения регламентов, ГОСТов, нормативов — всего того, что обезопасит людей», — добавила она.

В ходе заседания сенаторы рассмотрели ряд резонансных законов, касающихся сферы жилищно-коммунального хозяйства. Один из них — о переходе на прямые расчеты между ресурсоснабжающими организациями (РСО) и потребителями коммунальных услуг. Теперь такая схема возможна в двух случаях: если собственники жилья в многоквартирном доме на общем собрании решат обойтись без управляющих компаний и если сама РСО расторгнет договор с посредником, задерживающим платежи.

Одобрение сенаторов получил еще один, ранее отклоненный закон. Он предусматривал полный запрет рекламы на оборотной стороне платежек за услуги ЖКХ. Согласительная комиссия предложила распространить запрет только на коммерческую рекламу. Социальная реклама и справочно-информационные сведения по-прежнему могут печататься на платежках.

ОРУЖИЕ Военные бюджеты разных стран увеличились

Вооружение дорожает

Сергей Птичкин

Британский институт стратегических исследований определил, у какой страны самые большие военные расходы. Неудивительно, лидируют с огромным отрывом США.

Работа проведена как бы очень серьезная. Но, как отметил член экспертного совета Коллегии ВПК РФ Виктор Мураховский, в эффектно оформленных выкладках, опубликованных в справочнике The Military Balance 2018, в глаза бросается какой-то школьно-арифметический подход. И он совершенно не учитывает реального состояния дел в военно-промышленных комплексах США, Западной Европы, КНР, Индии и других стран.

Согласно опубликованным данным по военным расходам в минувшем году лидировали США — 602,6 млрд долларов. Далее КНР — 150,5 млрд, Саудовская Аравия — 76,7 млрд, Россия — 61,2 млрд и Индия — 52,5 млрд долларов.

Получается, расходы на военные нужды одних только Соединенных Штатов почти вдвое превосходят суммарные расходы остальных четырех стран ведущей пятерки. И кто несет угрозу миру? Правда, Вашингтон утверждает, что его огромные траты, наоборот, объясняются защитой неких общечеловеческих ценностей в планетарных масштабах. К чему привела и еще приведет такая защита — мы все свидетели.

Однако о чем же говорят цифры, приведенные The Military Balance 2018, если не учитывать США? То, что свою военную мощь стремительно наращивает Пекин. Учитывая плановую экономику в КНР, можно утверждать, что при бюджете в 150 млрд Народно-освободительная армия Китая может оказаться в скором времени обеспечена самым современным оружием не хуже, чем армия США.

Весьма странная цифра военных расходов Саудовской Аравии. Впрочем, это можно объяснить влиянием Вашингтона, который выкрутил руки Эр-Рияду, заставив саудитов выделить огромные средства на закупку вооружений в США.

Не совсем понятно, как британцы определили сумму военных расходов нашей страны. Однозначно она меньше. При этом эффективность оборонных расходов в России гораздо выше, чем в тех же США. Как отметил замгендиректора Центра анализа и стратегий Константин Макиенко, «военный» доллар за океаном и в нашей стране — две большие разницы.

Например, американский истребитель пятого поколения F-35 стоит 156 миллионов долларов, а российский Су-35, который почти ни в чем не уступает F-35, продается на экспорт, как утверждают эксперты, за 31 миллион долларов.

По словам Виктора Мураховского, военный бюджет России сверстан достаточно оптимально, с учетом вызовов времени. Стоит ли удивляться, что при несоизмеримых с США расходах на оборону мы уже создали гиперзвуковые ракетные комплексы и реально действующее лазерное оружие. И мы можем утверждать, опираясь на расчеты британских аналитиков, что наш военный бюджет, уступающий по абсолютным цифрам американскому в десять раз, исключительно оборонительный.

СОВФЕД

Владимир Колокольцев рассказал о борьбе с наркоманией

Зона риска

Галина Мисливская

ПОТЕРИ России от наркотиков за последние пять лет составили около 40 тысяч человек. Более двух миллионов граждан страны употребляют наркотические вещества, в основном это подростки и молодежь до 24 лет. Такие неутешительные цифры привел вчера в Совете Федерации министр внутренних дел Владимир Колокольцев.

«Масштабы распространения немедицинского употребления наркотиков несут в себе серьезные риски для здоровья нации», — сказал министр. Специалисты ведомства ежегодно выявляют по 200 тысяч преступлений в данной сфере. Работы правоохранителям добавляют новые технологии, как информационные, позволяющие расширить каналы сбыта зелья, так и производственные — чуть ли не каждый день появляются новые разновидности веществ, уже внесенных в список запрещенных к распространению в России.

> Более 230 тонн наркотиков изъято в России за 7 лет

«В целях сокращения наркопотребления в уголовное и административное законодательство введены положения, побуждающие наркозависимых к прохождению курса лечения и реабилитации», — отметил Колокольцев. Но тут возникает другая проблема, которая выходит за рамки компетенций МВД. А именно — кто и как должен заниматься лечением и реабилитацией желающих избавиться от зависимости и вернуться к нормальной жизни.

«Единый орган, который решал бы все эти вопросы, не определен», — признал министр. Сам он считает, что силами антинаркотических подразделений силовых структур здесь обойтись не получится по определению — у них другие функции. «Я не хочу предвосхищать окончательное решение, какой орган будет определен ответственным за эту работу, но моя личная точка зрения — лечением должны заниматься работники здравоохранения, а реабилитацией — министерство труда», — сказал Колокольцев. «Это, кстати говоря, сопрягается с нашей позицией по воссозданию вытрезвителей. Ну не наше это дело — заниматься отрезвлением граждан», — добавил он.

Сенаторы готовы помочь. «Затягивать больше нельзя, тема действительно острая», — заявила глава Совфеда Валентина Матвиенко. «Очень много общественных организаций создают такие учреждения, церковь к этому подключилась. Должны быть государственные реабилитационные центры, но нет ни методологии, ни требований к такого рода учреждениям. Доколе можно?» — сказала спикер, добавив, что «кто-то должен взять на себя ответственность за социальную реабилитацию наркоманов».

Более 230 тонн наркотиков изъяли правоохранители из незаконного оборота в России за 7 лет, также сообщил Колокольцев. По его словам, раскрыто 35 тысяч наркопреступлений, совершенных в составе организованных групп, а деятельность свыше 500 преступных сообществ была пресечена, многие из них имели транснациональный характер.

Подробнее о борьбе с наркотиками читайте на сайте rg.ru/sujet/896

ПРОЕКТ О здоровье детей позаботятся в школе

Освободят от физкультуры

Марина Гусенко

УЧИТЕЛЕЙ научат оказывать ученикам первую медицинскую помощь, а детей будут допускать на физкультуру только на основании медицинского заключения.

Это произойдет, если депутаты одобрят законопроект об охране здоровья детей, внесенный в Госдуму. Его авторы предлагают подкорректировать сразу несколько законов — об основных гарантиях прав ребенка в России, об основах охраны здоровья граждан и об образовании.

Законопроектом предполагается установить, что образовательные учреждения должны соблюдать права детей в сфере охраны здоровья, обеспечивать условия оказания им необходимой медицинской помощи, в том числе проводить санитарно-противоэпидемические и профилактические мероприятия. Родители должны будут сообщать в школу о проблемах со здоровьем их детей, если из-за этого им требуется особая учебная нагрузка. А педагогические работники будут обязаны оказывать ученикам первую помощь при несчастных случаях, травмах, отравлениях и других состояниях и заболеваниях, угрожающих их жизни и здоровью.

> Допускаться к занятиям спортом дети должны только на основании медицинского заключения

Как написано в пояснительной записке к документу, в школах и дошкольных учреждениях должна оказываться медицинская помощь детям, так как в процессе обучения состояние здоровья многих из них ухудшается.

По данным НИИ гигиены и охраны здоровья детей и подростков ФГАУ «НМИЦ здоровья детей», первую и вторую группы здоровья имеют около 50 процентов российских детей (у них если и есть отклонения в здоровье, то незначительные). Остальные страдают от хронических заболеваниях, а то и вовсе требуют особого ухода. Дети часто страдают от заболеваний костно-мышечной системы, соединительной ткани, органов зрения и пищеварения, ожирения, сахарного диабета, болезней органов дыхания и аллергий.

Особая помощь нужна диабетикам. Большинство родителей узнают о наличии такой болезни у ребенка случайно. В школах, как правило, нет о ней наглядной информации и нет сотрудников, которые могли бы распознать симптом ухудшения состояния больного ребенка и оказать ему первую помощь.

Все о медицине и здоровом питании rg.ru/sujet/4705

ТРАНСПОРТ

Билеты на автобусы можно будет купить на едином сайте

ТОЧКА ДОСТУПА

Татьяна Шадрина

В РОССИИ нужно создавать единую систему продажи билетов на междугородние автобусы по аналогии с железнодорожной, заявил помощник президента Игорь Левитин на коллегии минтранса.

В этом случае человек в любое время на всей территории России сможет купить билет на автобус, который идет на дальнее расстояние. Для этого региональным перевозчикам придется интегрировать свои системы бронирования в единую платформу.

Глава минтранса Максим Соколов рассказал о создании «цифровой платформы транспортного комплекса». С ее помощью бизнес и население смогут быстро и безопасно оказывать и получать транспортные услуги, оформлять документы в электронном виде, рассчитывать оптимальные маршруты.

Минтранс выступает за сбалансированное развитие всех видов транспорта. Для дальнейшего роста внутренних региональных перевозок Максим Соколов предлагает обнулить ставку НДС на маршрутах, пунктом назначения или отправления которых не являются аэропорты Московского авиационного узла. В этом случае, рассчитывает минтранс, перевозки на региональных маршрутах вырастут не менее чем на 13 процентов, что в целом компенсирует выпадающие доходы бюджета (около 8 миллиарда рублей).

> Минтранс настаивает на обнулении НДС на «немосковских» региональных маршрутах, бюджету это обойдется в 8 миллиардов рублей

Игорь Левитин попросил правительство поддержать приведение в порядок пунктов пропуска. Это лицо страны, напомнил он, и к сожалению, оно бывает неприглядным.

Спецпредставитель президента РФ по вопросам природоохранной деятельности, экологии и транспорта Сергей Иванов отметил, что нужно делать упор на безопасность. «Мы иногда гордо отчитываемся, что количество проверок резко сократилось. Я бы в транспортной отрасли к этому относился очень настороженно,—сказал он.—В этой сфере проверять надо жестко, в транспорте первична безопасность, а потом прибыль». Он добавил, что трагедия в Кемерово показывает, во что обходится принцип «прибыль важнее всего, а на остальное наплевать».

Отдельно он остановился на проблеме авиационной безопасности, упомянув катастрофу с Ан-148 в начале февраля. «Что десять лет назад говорилось, что сейчас — могут ли авиакомпании-«живопырки» обеспечить должный уровень безопасности? Я не против малого и среднего бизнеса, но у меня всегда возникает вопрос, хватает ли финансовых ресурсов у владельца четырех-пяти самолетов, чтобы обеспечить должный уровень подготовки пилотов, достойную зарплату, контроль за экипажами и т.д. У меня на этот счет большие сомнения. За этим надо внимательно следить», — призвал Сергей Иванов.

ЦИФРА

8 ТЫСЯЧ

перевозчиков и субъектов транспортной инфраструктуры из 135 стран подключены к Единой государственной информационной системе обеспечения транспортной безопасности.

Проект Регистрационные знаки будут хранить год

Паспорт онлайн

ВЛАДИМИР АСТАПКОВИЧ / ТАСС

ГАИ меняет правила регистрации машин. Получить номера можно будет и с электронным паспортом.

Владимир Баршев

Срок хранения регистрационных знаков в ГИБДД будет увеличен. Чтобы снять машину с учета, потребуется предъявить вместе с доверенностью паспорт собственника. У автовладельцев, у которых угнали машину, появится возможность прекратить регистрацию.

Такие новации заложены в проекте новых правил регистрации транспортных средств. Документ размещен для общественного обсуждения на портале regulation.gov.ru.

Напомним, с 1 июля в России появится электронный паспорт транспортного средства. При этом обычные, бумажные ПТС выдавать перестанут. То есть все новые машины или впервые ввезенные будут получать электронный паспорт. В связи с этим и потребовалось изменить действующий приказ МВД о регистрации машин.

Впрочем, новый документ полностью не убирает выдачу бумажного ПТС. Если владелец ранее зарегистрированной машины потерял или испортил свой автомобильный паспорт, но по каким-то причинам не хочет получать электронный, он сможет получить в ГИБДД бумажный дубликат ПТС.

Акцент

> Бумажный паспорт транспортного средства будет считаться недействительным с даты оформления электронного

Правила регистрации транспорта полностью приравнивают электронный ПТС к бумажному. По сути, у автовладельцев по выходу из автосалона на руках будет только договор купли-продажи и акт приема-передачи автомобиля. А такой привычной болотно-синей простыни уже не будет. Электронный паспорт — вещь виртуальная. Однако это пугать не должно. Все регистрационные действия ГИБДД будет проводить и с этим паспортом, если в нем стоит отметка «действующий».

Менять бумажные паспорта на электронные в обязательном порядке никого не заставят. Но если кто-то вдруг сам этого захочет, он вправе это сделать. Но надо иметь в виду, что бумажный будет считаться недействительным с даты оформления электронного.

Приятная новость для тех, кому дороги номера своей машины. Если вы решите их сохранить и повесить на новую, то правила увеличивают срок их хранения в ГИБДД до 360 дней. Этого срока точно хватит на выбор и покупку новой машины.

А вот мошенникам, которые привыкли проводить всякие махинации с автомобилями, действуя якобы по доверенности собственника, будет сложнее. При предъявлении простой рукописной доверенности на проведение какого-либо регистрационного действия им придется предъявить не только свой паспорт, но и паспорт собственника автомобиля. Единственное исключение — это доверенности, заверенные у нотариуса.

В новых правилах прописан упрощенный порядок прекращения регистрации автомобиля в случае его хищения или отказа собственника на застрахованное имущество. Первое сделано потому, что сейчас человеку, у которого угнали машину, сложно от нее избавиться на бумаге. Не имея машины, ему приходится платить за нее налоги.

Второе — касается аварий. Попал человек в ДТП, машина — под списание. Но чтобы получить по страховке больше денег, он должен передать ее остатки страховщику. А как в таком случае избавиться от собственности на бумаге? Теперь это предусмотрено.

Напомним, что у нас предусмотрено аннулирование регистрации автомобиля за внесение изменений в конструкцию машины. А восстановления аннулированной регистрации не было. Новая редакция правил вводит такую возможность. Например, автовладелец вернул машину в первоначальный вид или получил свидетельство о соответствии безопасности. Тогда он может восстановить регистрацию.

Кстати, при аннулировании регистрации номера тоже можно сдать на хранение в ГИБДД.

Если автомобиль был ранее поставлен на учет и пять лет ездил по подложным или поддельным документам, то аннулирование регистрации не применяется.

АРСЕНАЛ К экспортным поставкам готов новейший зенитно-ракетный комплекс

По шести целям — с ходу

Сергей Птичкин

Начинается продвижение на зарубежные рынки новейшего зенитного ракетного комплекса (ЗРК) «Викинг» — экспортной версии зенитно-ракетного комплекса «Бук-М3». Об этом сообщила пресс-служба «Рособоронэкспорта».

Это можно считать сенсацией. Аналогов «Викинга», как и С-300, С-400, в мире нет. «Комплекс «Викинг», сохраняя лучшие качества знаменитой линейки ЗРК «Бук», представляет собой новое слово в развитии систем ПВО среднего радиуса действия. Производители наделили его уникальными характеристиками, соответствующими современным запросам в области защиты войск и объектов инфраструктуры от ударов современных и перспективных средств воздушного нападения в условиях радиоэлектронного и огневого противодействия. Среди конкурентов «Викингу» сегодня на мировом оружейном рынке нет равных», сообщил заместитель гендиректора «Рособоронэкспорта» Сергей Ладыгин.

Испытания «Бук-М3», надо сказать блестящие, прошли в минувшем году на полигоне Капустин Яр. Комплекс принят на вооружение Российской армии и поступает в войска. Можно сказать, что в истории военно-технического сотрудничества это, наверное, первый случай, когда новый образец менее чем через год после первых полигонных испытаний предлагается на экспорт.

Конструкторам «Алмаз-Антея» удалось создать фактически новый зенитно-ракетный комплекс в габаритах старого. Почти полностью изменена элементная база, кстати, исключительно отечественного производства. А главной отличительной особенностью стало то, что впервые ракеты средней дальности спрятаны в пусковые контейнеры. Раньше это была «привилегия» ЗРК большой дальности, типа С-300 и С-400.

ПРЕСС-СЛУЖБА «РОСОБОРОНЭКСПОРТА»

Зенитно-ракетный комплекс «Викинг» объективно станет сенсацией на мировом рынке вооружений.

По словам специалистов, технические характеристики «Бук-М3» — он же «Викинг» — почти в два раза превосходят характеристики предыдущих моделей.

На направляющих одной пусковой установки крепятся шесть цилиндрических контейнеров, в которых ракеты хранятся, транспортируются и из которых осуществляется их пуск. ЗРК «Бук-М3» может открывать огонь через 20 секунд после остановки. Фактически он стреляет почти с ходу. Транспортно-заряжающая машина, с которой тоже можно стрелять, перевозит двенадцать пусковых контейнеров с ракетами. Дальность стрельбы у «Бука-Викинга» достигает 65 километров.

По сравнению с «Бук-М2Э» у «Викинга» в полтора раза увеличилось количество одновременно обстреливаемых целей — по 6 каждой самоходной огневой установкой. А количество готовых к пуску зенитных управляемых ракет в огневой позиции из двух боевых единиц выросло с 8 до 18.

Ракеты «Викинга» способны уничтожать самолеты стратегической и тактической авиации, вертолеты, крылатые ракеты, управляемые авиабомбы и другие летательные объекты. Более того, зенитно-ракетный комплекс способен уничтожать надводные и наземные радиоконтрастные цели, то есть использоваться как тактическое управляемое ракетное оружие.

ЗРК «Викинг» получил ряд уникальных особенностей, которые прежде не были доступны ни в одном комплексе ПВО. Например, у него появилась возможность интеграции пусковых установок из состава зенитной ракетной системы «Антей-2500», которая обеспечит возможность поражения целей на дальности до 130 километров и значительно повысит эффективность всей группировки ПВО в борьбе с пилотируемой авиацией противника.

Экспортная версия «Бук-М3» — «Викинг» разрабатывалась и создавалась с учетом трендов мирового рынка. Его технические особенности позволяют максимально адаптировать комплекс под приоритеты иностранных заказчиков «Рособоронэкспорта».

Пункт боевого управления «Викинга» имеет возможность сопряжения не только со штатной радиолокационной станцией, но и с другими РЛС, в том числе и не российского производства, обладающими требуемыми характеристиками.

Кроме того, у ЗРК предусмотрена возможность автономного применения огневых единиц и даже отдельных самоходных огневых установок, что увеличивает суммарную обороняемую площадь и количество прикрываемых объектов, а также позволяет минимизировать стоимость организации системы ПВО.

«Принятый на вооружение Российской армией комплекс «Бук-М3» и его экспортный вариант «Викинг» в ходе эксплуатации и учений показал очень высокий уровень боевой эффективности. «Викинг» обладает способностью поражения с очень высокой вероятностью не только авиации, атакующих элементов высокоточного оружия, но и тактических баллистических и крылатых ракет, а также морских и наземных целей», — подчеркнул Сергей Ладыгин.

ПРЯМАЯ РЕЧЬ Галина Карелова — о подготовке II Евразийского женского форума

Сделать мир добрее

Галина Мисливская

В СОВЕТЕ Федерации сегодня состоится заседание оргкомитета II Евразийского женского форума, который пройдет в сентябре в Санкт-Петербурге. О том, как идет подготовка к этому событию и каким оно будет, рассказала «РГ» вице-спикер верхней палаты Галина Карелова.

Каковы главные темы второго Евразийского женского форума и чем он будет отличаться от первого, который прошел в 2015 году?

ГАЛИНА КАРЕЛОВА: Определено уже около 40 дискуссионных и презентационных площадок. Основные темы: возможности и роль женщин в политике, устойчивом развитии, экономике, в развитии человеческого капитала, глобальной стратегии здоровья, обеспечении экологической безопасности, развитии цифровых технологий, в культуре. Отличие форума — большее количество участников, новые и разнообразные форматы, широкий охват актуальных тем, многие из которых подсказаны совместной практикой, результатами международных проектов, возникших благодаря первому Евразийскому женскому форуму. И еще одна особенность — очень высокий экспертный уровень. Запланированы специальные сессии Организации Объединенных Наций по промышленному развитию (ЮНИДО), ЮНЕСКО, Всемирного банка, состоится заседание «Женской двадцатки», женского делового клуба БРИКС, семинар АТЭС, презентация доклада Всемирной организации здравоохранения, новые инициативы представит Международная организация труда.

> Хочется, чтобы наши зарубежные гости лучше поняли Россию

Мешают ли санкции обеспечивать должный уровень представительства?

ГАЛИНА КАРЕЛОВА: Возможно, если бы первый форум не был столь результативным, было бы сложнее. Напомню, тогда, несмотря на санкции, в Санкт-Петербург приехали около 1000 участников из 80 стран. Многие решения форума стали основой и для работы внутри страны, и для сотрудничества России с такими ведущими организациями, как, например, ЮНИДО и Всемирный банк. Был создан международный Фонд по развитию женского предпринимательства (наша страна вошла в число его учредителей), принята Декларация о расширении прав и возможностей женщин в сфере торговли, которую подписали 118 стран. По инициативе России состоялись уже два международных конкурса женских предпринимательских проектов экономик АТЭС. В нашей стране была утверждена Стратегия действий в интересах женщин на 2017—2022 годы. По итогам форума реализуется 12 международных проектов. В этом контексте второй Евразийский женский форум уже ожидаемое во многих странах событие. Он, по сути, уже идет.

На днях США и страны Европы выслали российских дипломатов. Много ли будет участниц из этих стран?

ГАЛИНА КАРЕЛОВА: Форум пройдет в сентябре, сейчас мы на этапе рассылки приглашений. Говорить о количестве участниц из США и Европы рано, но они точно будут. Будут представительницы Испании, Исландии, Германии, Франции, Италии, Болгарии, Сербии, Великобритании и других стран. Из США также поступили заявки от ряда общественных женских организаций. К нам приедут те, кто настроен на сотрудничество, готов конструктивно решать вопросы. Таких женщин очень много.

Какого результата вы ждете от второго Евразийского женского форума?

ГАЛИНА КАРЕЛОВА: Практического развития новых идей, укрепления международного сотрудничества. Уверена, мы сумеем найти новые точки взаимодействия, чтобы сделать мир немного добрее. Очень хочется, чтобы наши зарубежные гости лучше поняли Россию, ее культуру. Поэтому предусмотрена обширная культурная программа и много интересных и неформальных мероприятий.

Полный текст интервью читайте на сайте rg.ru/art/1525277

РЕШЕНИЕ Верховный суд РФ оставил сроки наказания пособникам террористов

Послали воевать

Владимир Полетаев

ВОЕННАЯ коллегия Верховного суда РФ рассмотрела жалобы шестерых уроженцев Республики Узбекистан, осужденных за пособничество террористам, и признала приговор суда первой инстанции законным.

В апелляционных жалобах защитники осужденных просили отменить приговор, оправдать своих подзащитных либо отправить уголовное дело на новое рассмотрение в суд первой инстанции. В жалобах сказано, что «при вынесении приговора судом были допущены существенные нарушения норм процессуального и материального права, выводы суда не соответствуют фактическим обстоятельствам дела».

Прокурор Сергей Бойко заявил, что «выводы суда первой инстанции соответствуют фактическим обстоятельствам дела и подтверждаются собранными по делу доказательствами. По его мнению, судом были объективно и всесторонне исследованы все показания.

Верховный суд отказал в удовлетворении апелляционных жалоб защиты осужденных.

По приговору Московского окружного военного суда Аббос Зокиров, Жалолиддин Кенжаев, Якубжон Миргазиев, Даврон Мирзаев, Баходир Хамраев и Уул Холдорали признаны виновными в совершении преступления, предусмотренного частью 1 статьи 205.1 УК РФ — в содействии террористической деятельности. И были осуждены к лишению свободы на сроки от 6 до 8 лет.

Судом и следствием установлено, что осужденные склоняли своих знакомых к поездке в Сирию для участия в боевых действиях на стороне запрещенной в РФ организации «Исламское государство» (ИГ). Чтобы убедить поехать к террористам, фигуранты демонстрировали пропагандистские видеоролики, оправдывающие деятельность ИГ, а также знакомили с радикальной исламистской литературой.

АРМИЯ

Четыре темы коллегии минобороны

МИНУЯ СЕВЕРНЫЙ ПОЛЮС

Иван Петров

АРКТИКА, военная полиция, Юнармия и военно-морской парад в Санкт-Петербурге—так, если кратко, можно описать четыре темы, которые были рассмотрены в среду на заседании коллегии Минобороны России.

Одним из приоритетных для Российской армии глава военного ведомства Сергей Шойгу назвал арктическое направление. В прошлом году на Северный флот, по его словам, поступило 1090 современных образцов вооружения и военной техники. В том числе 5 боевых катеров, 7 судов обеспечения, 9 единиц авиационной техники и 10 радиолокационных комплексов ПВО. А уже в этом году флоту передали ледокол «Илья Муромец», и совсем скоро моряки получат морское судно тылового обеспечения «Эльбрус».

Параллельно завершаются госиспытания фрегата «Адмирал флота Советского Союза Горшков», большого десантного корабля «Иван Грен» и морского танкера «Академик Пашин». Доля современного вооружения и военной техники на флоте к началу текущего года достигла 46 процентов, указал министр обороны. В то же время продолжается освоение новейших подводных крейсеров с крылатыми и баллистическими ракетами «Ясень» и «Борей».

В ходе недавно завершившихся учений подразделения арктической бригады отработали высадку с десантных кораблей на необорудованное побережье и ведение рейдовых действий на островах арктических архипелагов. «Впервые с советских времен осуществлены полеты противолодочной авиации через Северный полюс к Северо-Американскому континенту»,—отметил Сергей Шойгу.

> Сергей Шойгу назвал арктическое направление одним из приоритетных

Кроме того, военные завершают строительство уникальных военных городков замкнутого цикла на архипелагах Земля Франца-Иосифа и Новосибирских островах.

Также военные обсудили подготовку главного военно-морского парада. Сергей Шойгу напомнил, что в прошлом году по поручению президента РФ Владимира Путина он прошел впервые в истории современной России. После чего было принято решение проводить такой парад ежегодно. В главном военно-морском параде год назад приняли участие силы всех флотов и Каспийской флотилии. Наряду с боевыми кораблями, катерами, подводными лодками и воздушными судами, входящими в состав ВМФ, были показаны новейшие образцы, поступающие на флот. «В этом году в параде планируется задействовать 41 боевой корабль, в том числе 18 новейших, один из них—малый ракетный корабль «Ураган», строительство которого завершено в 2018 году. Также будет привлечено 25 воздушных судов и более 4 тысяч военнослужащих»,—анонсировал Сергей Шойгу.

Важной задачей, по словам Сергея Шойгу, является военно-патриотическое воспитание подрастающего поколения, в том числе развитие юнармейского движения. За короткий срок Юнармия стала одним из самых массовых молодежных объединений в стране, заметил он.

Хоть имидж армии и находится на достаточно высоком уровне, останавливаться на достигнутом военные не намерены. «В этом году начнутся съемки фильмов о видах и родах войск Вооруженных сил, а также о наиболее значимых армейских мероприятиях»,—рассказал Сергей Шойгу. В завершение военачальники обсудили совершенствование структуры органов военной полиции. «В 2017 году в структуре военной полиции созданы подразделения дознания, комплектуемые офицерами-юристами, которые позволили в значительной мере освободить командиров от выполнения задач, не связанных с боевой подготовкой. Также были сформированы подразделения гарнизонной службы, на которые возложены дополнительные задачи: по взаимодействию с территориальными органами МВД, МЧС и Росгвардии; по обеспечению правопорядка при подготовке и проведении парадов и других мероприятий с участием войск»,—рассказал Сергей Шойгу.

Продовольствие К 2035 году красная рыба перейдет в разряд дефицита

Лосось ищет, где теплее

AP

Океан не подогреешь, как аквариум. Лосося в нашем рационе станет меньше, а селедок — на любой вкус.

Нина Егоршева

Через семнадцать лет лосось станет дефицитом, сообщили «Российской газете» во Всероссийском научно-исследовательском институте рыбного хозяйства и океанографии (ВНИРО).

Как изменится рыбный рацион россиян и о рыбе-докторе в интервью «РГ» рассказал первый заместитель директора института Олег Булатов. И успокоил, пообещав, что дефицит лосося—это не навсегда.

Олег Аркадьевич, прогноз, прямо скажем, не слишком приятный. Получается, нам, хочешь не хочешь, придется менять свои вкусовые пристрастия?

ОЛЕГ БУЛАТОВ: Не вижу в этом ничего плохого. Красную рыбу и икру большинство наших сограждан едят только по праздникам. А вот с иваси, которой будет много, в силу ее ценовой доступности мы можем позволить себе рыбный день хоть ежедневно. Еще в советские времена исследования показали, что это рыба-доктор. Она жирная и содержит массу витаминов, что крайне полезно для профилактики сердечно-сосудистых заболеваний.

Знаете, как-то и от красной рыбы, икры не хотелось бы совсем отказываться.

ОЛЕГ БУЛАТОВ: Полки магазинов не опустеют в одночасье. Процесс сокращения запасов и уловов лососей будет постепенным и смягчен по сравнению с предыдущим периодом снижения запасов за счет искусственного воспроизводства. Но тем не менее это будет ощутимо для населения.

Минимальные показатели вылова, которые мы имели в нашей отечественной практике, составляли 60—70 тысяч тонн лосося в год. Это были 70-е годы XX века.

Акцент

> Из-за похолодания Тихого океана лосося в его водах останется мало. Но всего на 10—15 лет. Потом рыба вернется

Тогда даже во Владивостоке красной рыбы почти не было. Копченый балык можно было достать только по знакомству.

Я не буду пугать россиян и говорить, что история непременно повторится. Оснований к этому, к счастью, нет. Пока мы с осторожностью говорим, что ожидаем снижения вылова лосося.

И в чем причина?

ОЛЕГ БУЛАТОВ: Свое исследование мы основывали на промысловой статистике за прошедшие сто лет. Были взяты российские и общемировые показатели, которые сопоставили с данными климатических наблюдений в северной части Тихого океана. Это основная среда обитания лосося. Оказалось, что периоды высокого улова, которые пришлись на 30—40-е годы прошлого века и пару последних десятилетий, совпали с ростом температуры поверхности океана. Проще говоря, температура воды в эти годы была выше климатической нормы, что способствовало лучшей выживаемости лосося.

В конце 50-х годов началось похолодание, которое продолжалось до конца 70-х годов прошлого века. Кормовая база сократилась, и как следствие—стала снижаться численность красной рыбы. Новый подъем в 1990—2000-е годы был связан со значительным потеплением северотихоокеанских вод. Запасы и уловы лосося значительно выросли и продолжали увеличиваться до середины 2010-х годов. Сейчас мы снова наблюдаем медленный регресс. Повторяется ситуация 60—70-х годов прошлого века.

Человеку эти температурные колебания также заметны?

ОЛЕГ БУЛАТОВ: Эти колебания не имеют значительных величин. А для лосося очень существенно снижение показателей даже на полградуса, если эта температура держится на протяжении длительного времени. Сейчас идет процесс возвращения от высоких температур к норме. Ну а поскольку в природе все циклично, дальнейшего понижения температуры, увы, не избежать. Как таковое похолодание начнется уже через пару-тройку лет, а его пик придется на 2030-е годы. Эта точка зрения совпадает с прогнозом специалистов Института Арктики и Антарктики в Санкт-Петербурге.

Если холодов не избежать, хотелось бы понять, как долго они продержатся.

ОЛЕГ БУЛАТОВ: В относительных показателях недолго—10—15 лет. Затем им на смену снова придет ускоренный рост температур. То есть уже к 2040—50-м годам текущего века можно снова ожидать роста численности лосося

Как ваши выводы укладываются в теорию глобального потепления?

ОЛЕГ БУЛАТОВ: Глобальное потепление, безусловно, идет. Однако пока неясно, связано ли оно только с воздействием человека или же обусловлено в основном естественными факторами. Существуют модельные прогнозы изменения глобального климата под влиянием антропогенных факторов, разработанных Межправительственной группой экспертов по изменению климата.

По этим прогнозам даже при различных сценариях выброса углекислого газа к 2035 году не следует ожидать резких антропогенных изменений в термическом режиме поверхностных вод океана по сравнению с 2017—2018 годами. Вероятнее, что более существенное влияние на климатическую систему Земли будут оказывать естественные колебания, связанные, в частности, с наличием природной цикличности с шагом в 50—70 лет.

Как раз в 2030-е годы с приближением к минимуму этого цикла будет происходить похолодание. Кроме того, в ближайшее десятилетие ожидается резкое снижение солнечной активности, которое будет усиливать похолодание климата. Наблюдения за рыбами подтверждают связь изменений их запасов с солнцем.

Сокращение запасов лососей будет происходить во всем Северо-Тихоокеанском бассейне или только в России?

ОЛЕГ БУЛАТОВ: Снижение запасов затронет все страны северной части Тихого океана: Японию, США, Канаду и Россию.

Но зато запасы трески и селедки—вырастут? Получается, климат по-разному влияет на различные виды рыб?

ОЛЕГ БУЛАТОВ: Все рыбы разные, у них разная предрасположенность к климатическим условиям. Есть рыбы субтропические, им больше подходит теплая температура. Похолодание для них дискомфортно. А есть рыбы, которые любят прохладный климат. К ним относится знаменитая сардина иваси.

Запасы этой рыбы истощились, и как следствие, на 25 лет она исчезла из российских вод. Все это время экосистема находилась «в режиме ожидания». И хватило несколько холодных зим, чтобы сардина иваси вернулась. Как только сложились благоприятные условия, у популяции сразу улучшилось воспроизводство, начал расти вылов.

Похожий пример с сахалино-хоккайдской сельдью. Это небольшая селедка, чуть крупнее иваси. Ее в наших водах не было еще дольше, почти 70 лет. Хотя когда-то вылов достигал миллиона тонн. В ближайшие годы обе эти рыбки смогут занять серьезное место в продуктовой корзине россиян. По сути, грядет смена эпох: эпоха высоких запасов лосося сменится высоким выловом иваси и сахалино-хоккайдской сельди.

Кто накручивает цены на рыбу и икру
rg.ru/art/1507267

СТАТИСТИКА

Ловись, рыбка!

Улов лосося в прошлом году оказался невелик—около 350 тысяч тонн. Это значительно ниже рекордных показателей 2009, 2011 и 2012 годов. Россияне сразу почувствовали это на своих кошельках—выросли цены на красную рыбу и икру. А к 2035 году, по прогнозам ученых, ожидается, что годовые уловы красной рыбы сократятся еще больше. До 250—280 тысяч тонн.

АКЦЕНТ Анна Кузнецова: Детский отдых должен быть доступным и безопасным

Как проведем это лето

Наталья Лебедева

Из 18 миллионов (по данным Росстата) детей от 6 до 17 лет, живущих в России, лишь 1,4 миллиона отдохнуло в детских лагерях в прошлом году. Это всего 8 процентов. Еще 10 лет назад было 20 процентов. Как сделать детский отдых доступным и безопасным, обсудили вчера члены экспертного совета при Уполномоченном по правам ребенка Анне Кузнецовой.

—Мы будем говорить про безопасность детей и личную ответственность,—так после минуты молчания в память о погибших в Кемерово открыла заседание Анна Кузнецова.—Наша задача—сделать так, чтобы нормы исполнялись не только по документам, а отзывались в сердце каждого, кто ставит под ними подпись.

В прошлом году для детей были открыты 44 645 организаций отдыха и оздоровления, но две трети из них—это лагеря дневного пребывания при школах, и лишь пять процентов—загородные стационарные лагеря.

—То есть о полноценном отдыхе для школьников речи не идет,—заметила детский омбудсмен и добавила, что главной задачей должно стать создание федеральной целевой программы по организации детского отдыха.

Уже сделан первый шаг: назначен ответственный орган—минобразования и науки.

По словам замдиректора департамента госполитики в сфере воспитания детей и молодежи ведомства Юлии Обуховой, в прошлом году было выявлено более 71 тысячи нарушений. Назвала она и главные проблемы: несоответствие законодательной базы, сильная изношенность инфраструктуры и необходимость развития материально-образовательной базы. В этот список стоит еще добавить квалификацию воспитателей и вожатых и недобросовестных поставщиков, которые выигрывают конкурсы и привозят в лагеря некачественные продукты или плохое топливо для отопления.

В министерстве уже разработали документы, которые позволят систематизировать детский отдых и регламентировать, каким требованиям должен соответствовать тот или иной тип отдыха.

Также подготовлен проект договора, который организация обязана будет заключить с каждым родителем.

—Мы подготовили альтернативный вариант обеспечения должного ухода за ребенком и его безопасности через включение организации в региональный реестр,—рассказывает Юлия Обухова.—То есть ответственное должностное лицо гарантирует, что в этом месте созданы все условия.

Готовы в министерстве поддержать и частных инвесторов, которые могли бы восстановить старые лагеря (377 учреждений так и не открылись в 2017 году) и строить новые. Рассматриваются возможности государственного софинансирования и льготного кредитования. Но пока это планы на будущее, в бюджете на 2018 год это не предусмотрено.

Проблема усугубляется тем, что регионы находятся в неравном положении. Так, в Республике Тыва живет более 100 тысяч детей, для которых в регионе открыто всего 198 учреждений для отдыха и нет ни одного круглогодичного стационарного лагеря. Зампредседателя правительства Республики Тыва Шолбан Хопуя напомнил, что регион у них дотационный, дети особые из-за специфики образа жизни, и попросил учитывать региональные особенности при составлении федеральных программ.

Генеральный директор Всероссийского детского центра «Орленок» Александр Джеус предлагает посчитать всех детей, которых нужно отправить на отдых, и исходя из этого планировать строительство детских лагерей, как государственных, так и частных.

Но без помощи государства детским организациям не выжить, в отличие от взрослых учреждений они не могут зарабатывать на дополнительных услугах, а продажа путевок не покрывает все расходы.

ИССЛЕДОВАНИЕ У россиян остается больше денег

Свободные, но не лишние

Ольга Игнатова

В ЯНВАРЕ в каждой семье оставалось 17 800 рублей в виде свободных денег, а в феврале на тысячу больше. Такие данные приводит исследовательский холдинг «Ромир», основываясь на исследовании потребления 11 500 домохозяйств в 190 городах России.

Как поясняют сами эксперты, свободные деньги в контексте данного исследования—это те средства, которые остаются в семьях после покупки необходимых продуктов питания, товаров повседневного спроса, оплаты жилищно-коммунальных, транспортных и других услуг. «Это именно те средства, которые домохозяйство может израсходовать на отдых, развлечения, дополнительное образование, ремонт, отложить для крупной покупки или сберечь на банковском вкладе»,—утверждают исследователи.

В прошлом году в среднем в семье оставалось 18 500 рублей. И это даже больше, чем в докризисном 2014 году, когда в домохозяйстве свободных денег было 17 000 рублей, а в 2011 году—только 10 500 рублей.

«О чем говорит это исследование?—объясняет декан Высшей школы маркетинга и развития бизнеса НИУ «Высшая школа экономики» Татьяна Комиссарова.—О том, что кардинальным образом за эти три года после кризиса поменялась поведенческая модель потребления товаров и услуг. «Ромир» в прошлом году еще представлял в нашей школе очень интересное исследование о том, что россияне отказываются от закупок впрок. То есть люди научились покупать только то, что им реально необходимо в данный конкретный момент. Таким образом, они научились экономить и сберегать деньги на различные цели. Это может быть и приобретение одежды, и путешествия, и походы в кино, театры, рестораны. И это позитивная тенденция». Директор Центра конъюнктурных исследований Георгий Остапкович считает, что несмотря на эти данные, говорить о какой-то устойчивой динамике по повышению уровня жизни населения пока преждевременно. «Любой опрос—субъективен, он же не может охватить каждую российскую семью. Поэтому я не уверен, что люди ежемесячно смогут собирать по 18—19 тысяч в виде свободных денег. Сегодня они у них есть, они пошли и купили давно планируемый холодильник или телевизор, а на следующий месяц отложить будет уже нечего,—отмечает эксперт.—Но то, что реальные располагаемые доходы с этого года начали увеличиваться за счет индексации пенсий, выплат военнослужащим, введения пособий при рождении ребенка,—это факт».

Читайте также: как увеличить соотношение пенсий к зарплатам
rg.ru/art/1524694

ЕДА Полный контроль за продуктами перейдет к Россельхознадзору

Главный по тарелочкам

Сергей Куликов

ШТРАФЫ за нарушения правил и норм при производстве и продаже продуктов питания могут серьезно повысить. А к Россельхознадзору перейдет контроль за качеством продуктов питания. Интрига в том, что этим сейчас занимается Роспотребнадзор.

Об этом шла речь на коллегии Федеральной службы по ветеринарному и фитосанитарному надзору. Глава минсельхоза Александр Ткачев заявил, что нынешняя ситуация требует немедленных, причем довольно радикальных решений.

«Существующие сегодня штрафы за нарушения в сфере производства, соблюдения техрегламентов и маркировки продукции просто смехотворны»,—посетовал министр. Что касается контроля, то Ткачев предложил расширить полномочия Россельхознадзора. Например, предоставить ему возможность проведения внезапных и внеплановых проверок предприятий, расширить полномочия по контролю за региональными ветеринарными службами и вообще за всеми продуктами. «Надеюсь, что в эту сессию Госдумы мы внесем поправки в закон о ветеринарии, будем услышаны, и поправки будут приняты»,—отметил Ткачев.

«Решение, если оно будет принято, было бы вполне логичным,—заявила в беседе с «Российской газетой» глава Института аграрного маркетинга Елена Тюрина.—Дело в том, что иностранные покупатели нашего продовольствия требуют необходимые документы (сертификаты, справки и так далее), так что принцип «одного окна», функции которого может выполнять Россельхознадзор, существенно облегчит решение задачи наращивания нашего экспорта».

Поможет это и на внутреннем рынке. Сейчас, напомним, Россельхознадзор следит за качеством и безопасностью сырья, а уже за «порогом» переработки и торговли—не его зона ответственности.

Кроме того, в минсельхозе считают необходимым усилить контроль над ситуацией, связанной с распространением опасных болезней животных. Речь идет об африканской чуме свиней (АЧС) и ящуре. «Ситуация по АЧС остается крайне тревожной,—отметил министр по вопросам Открытого правительства Михаил Абызов.—В Белгородском регионе сосредоточено 45 процентов производства российской свинины, и страшно представить, что может быть, если там окажется вспышка». Министерство сельского хозяйства настаивает и на изменении процедуры контроля за безопасным обращением с пестицидами. Для этого также потребуется разработка нового законопроекта, в котором будет четко описан предмет контроля и механизмы его реализации.

Деловой завтрак

Виктория Валериевна Абрамченко
Заместитель министра экономического развития Российской Федерации — руководитель Росреестра

СВОИ ВОПРОСЫ ВЫ МОЖЕТЕ ЗАДАТЬ 29 МАРТА С 10.00 ДО 11.00 ПО МОСКОВСКОМУ ВРЕМЕНИ ПО ТЕЛЕФОНУ 8-800-200-09-09 (ЗВОНКИ БЕСПЛАТНЫЕ ИЗ ВСЕХ РЕГИОНОВ РОССИИ) ИЛИ УЖЕ СЕЙЧАС ПО ЭЛЕКТРОННОЙ ПОЧТЕ ZAVTRAK@RG.RU, А ТАКЖЕ ПО ФАКСУ: 8-499-257-58-92.

Куда мы торопимся

1 → То есть вы работаете над «Транспортной стратегией-2»?

МАКСИМ ЛИКСУТОВ: Нет, это продолжается существующая программа. Но при ее выполнении город все время делает что-то новое. Упрощает тарифы, новые виды оплаты через приложения, кольца, брелоки.

Например, для автомобилистов скоро кардинально обновится приложение «Парковки Москвы». Им сейчас пользуются 83 процента автовладельцев. Мы подумали, что водителю было бы хорошо видеть не только городские парковки, но и прилегающие капитальные, частные—надземные, подземные,, и цены на них. Человек выберет то, что его больше устраивает. На первом этапе приложения водитель будет только видеть места и стоимость стоянок, а на втором постараемся интегрировать эту информацию с возможностью оплаты из одного приложения. Планируем его запустить до конца 2018 года.

Когда планируется выпустить это обновление?

МАКСИМ ЛИКСУТОВ: Сейчас мы его уже тестируем, устраняем ошибки. В будущем приложение будет постоянно пополняться — по мере строительства новых городских парковок или интеграции коммерческих паркинговх.

Создание таких приложений сейчас — мировая тенденция, следовать которой рекомендует Международный союз общественного транспорта (МСОТ). Тренд - транспортные приложения должны усложняться, чтобы в одной программе было максимальное количество видов транспорта и услуг. В связи с этим мы с коллегами из МСОТ сейчас думаем над так называемой «сквозной поездкой».

Что это такое?

МАКСИМ ЛИКСУТОВ: В Москве есть виды транспорта, которые для столицы уже стали привычными, хотя недавно про них мало кто знал. Например, каршеринг. Москва стала уже номером один в мире по его развитию. О чем же говорит транспортная наука? Например, вам надо доехать из редакции «РГ» по улице Правды, 24, до мэрии на Тверской, 13. Прямого маршрута городского транспорта здесь нет. На личной машине ехать не хотите - проблема парковки, такси на всю дорогу дорого. Но вы знаете, что где-то неподалеку, например, на Лесной, идет трамвай. По проекту «сквозного маршрута» приложение построит дорогу до мэрии так, что часть мы проедем на такси, до остановки общественного транспорта, еще часть на трамвае, из которого выйдем там, где поблизости стоит автомобиль каршеринга, на нем и доедем до мэрии. По этому же приложению можно будет рассчитаться за весь маршрут, чтобы за весь путь не притронуться к наличным.

Наша задача—сделать это мобильное приложение так, что оно охватит все виды транспорта, сделает пользование ими максимально прогнозируемым и понятным.

Когда приложение может появиться?

МАКСИМ ЛИКСУТОВ: Мы работаем над ним. Сроки определенно пока не могу назвать, так как еще никто в мире в полном объеме пока такого не запустил. Но признанные авторитеты в области развития городского транспорта—Сингапур, Гонконг, Токио уже этим занимаются. У нас же сделано техническое задание на такую программу, сейчас думаем, как ее реализовать. Считаю, это вполне возможно.

РИА НОВОСТИ

Маршрутная сеть «Магистраль» в центре города пользуется огромной популярностью — количество автобусов в этом году доведут до 800.

Акцент

> Если появляется безбилетник, сами пассажиры напоминают ему о необходимости провалидировать билет

Кстати, нет ли планов пустить каршеринг, как такси, на выделенные полосы?

МАКСИМ ЛИКСУТОВ: Нет, таких планов нет. По выделенной полосе должны ездить профессиональные водители, которым предъявляются более жесткие требования. Они проходят ежедневные медосмотры, автобусы и машины такси—технический контроль. К машинам и водителям каршеринга предъявлять их нет смысла. Да и допуск на выделенки регламентирует не городское законодательство, а федеральное.

Недавно был случай, когда девушка купила разрешение на работу в такси в области и похвасталась в соцсети, что теперь будет ездить по выделенкам в столице, выяснилось, что у фирмы, от которой она собралась якобы работать, нет ни машин, ни водителей—она просто торговала лицензиями. Каким образом Москва борется с такими «таксистами»?

МАКСИМ ЛИКСУТОВ: Я видел этот сюжет по телевизору, разрешение было получено в Подмосковье. С правительством Московской области, с ее транспортными властями у нас очень хорошие отношения, никаких проблем не возникает. Сейчас в Подмосковье активно занимаются анализом всех выданных разрешений на работу в такси. При малейшем подозрении лицензия отзывается. На любое нарушение власти жестко реагируют. И приведенный пример—тому подтверждение, так как купленная лицензия на следующий день была аннулирована.

Мы в Москве тоже постоянно проверяем базу разрешений. Часто бывает, таксисты получают лицензию и следом, например, закрывают свое ИП. Об этом мгновенно узнаем в рамках взаимоотношений с федеральной налоговой службой, и тоже такие лицензии отзываем. Эта работа будет идти постоянно, она направлена на то, чтобы рынок такси был максимально легализованным и открытым.

По нашим планам в этом году в Москве прибавятся 15 тысяч новых такси, итого их будет 50—55 тысяч. Средний чек на поездку на такси в городе каждый год падает. А главное—сокращается длина поездки.Таксисты любили ездить на длинные расстояния, сейчас конкуренция подталкивает к тому, чтобы поездки носили короткий характер. Например, в Нью-Йорке средняя поездка 2,4 км.

А у нас?

МАКСИМ ЛИКСУТОВ: В Москве пока примерно на 30 процентов длиннее. Существует проблемный вопрос с агрегаторами такси, которые повышают свою комиссию и забирают часть денег у таксистов, вместе будем думать, что можно сделать.

Вернемся к Большой Кольцевой линии, какие надежды связываете с ее развитием?

МАКСИМ ЛИКСУТОВ: Первый участок, который открылся 26 февраля, перевез уже 1,183 млн пассажиров. Людей с каждым днем все больше. И это понятно. Кольцевая существенно снижает нагрузку с радиальных направлений, центра. Кроме того, метро с БКЛ придет туда, где сейчас его нет—это восемь районов столицы.

Как идет обновление подвижного состава в метро?

МАКСИМ ЛИКСУТОВ: В прошлом году начали покупать поезда «Москва», в этом году придут еще 498 вагонов. Надеемся, и в будущем тоже столько же. Покупаем их по контракту жизненного цикла, то есть за них целиком в течение 30 лет отвечает производитель. Сейчас уже почти 40 процентов поездов—новые. Ограничен метрополитен только одним—возможностью производителей поставлять только определенное количество поездов. Если они могли бы изготавливать больше вагонов, Москва и закупала бы больше.

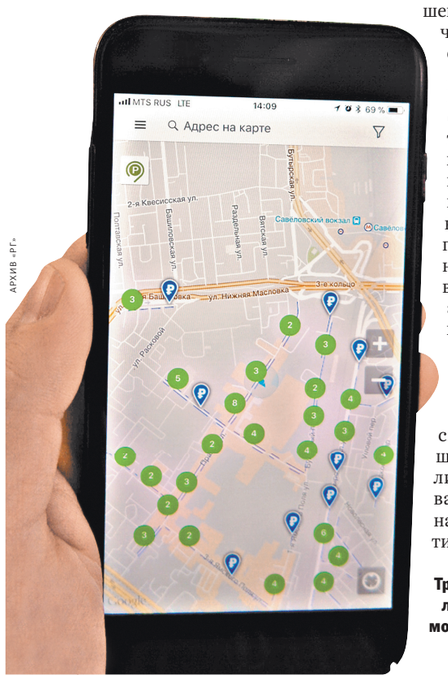

АРХИВ «РГ»

Транспортное приложение Москвы может стать одним из самых современных в мире.

АРКАДИЙ КОЛЬБАЛОВ

В этом году станет больше станций проката велосипедов.

ВИКТОР ВАСЕНИН

Столица стала мировым лидером по развитию каршеринга.

СЕРГЕЙ МИХЕЕВ

Ежегодно в Москве прибавляется по 100 километров дорог.

АРТЕМ ГЕОДАКЯН / ТАСС

Без турникетов в Москве работают уже сотни автобусов и трамваев.

Когда обновятся все поезда?

МАКСИМ ЛИКСУТОВ: За 8—9 лет. Это будет не одна и та же модель—жители постоянно нам предлагают разные новшества: , добавить зарядок для телефонов, поменять конфигурацию сидений, многое другое. Стараемся учитывать их пожелания. Более того, поезда у каждой линии будут максимально индивидуальными. Например, Филевская линия, куда «Москва» начнет поступать летом, открытая, и пассажиры попросили, чтобы можно было смотреть в окно на улицу. Часть сидений будут стоять как в электричке по ходу движения.

КЛЮЧЕВОЙ ВОПРОС

Какие ограничения движения транспорта в Москве будут действовать во время проведения чемпионата мира по футболу? Жителей об этом проинформируют?

Ликсутов | Информирование уже идет. На едином транспортном портале мы разместили раздел с информацией к тестовому матчу, который состоялся в Лужниках 23 марта между сборными России и Бразилии. Хочу отметить, что матч прошел хорошо и без происшествий. Мы запустим сайт, где разместим детальные карты, связанные с приездом и отъездом болельщиков. На стадионах работой транспортного комплекса будет и дальше руководить правительство Москвы. Но за организацию отвечает FIFA, поэтому мы согласовываем с ними все транспортные вопросы.

Будет действовать контур безопасности. Жителям района Хамовники, попавшим в него, мы постарались максимально упростить жизнь. Так как в дни проведения матчей изменятся организация дорожного движения и маршруты наземного транспорта, мы совместно с префектурой разъясним жителям происходящие изменения, поставим волонтеров, которые будут помогать ориентироваться в дни игр.

Тем, у кого есть резидентное разрешение на парковку в зоне безопасности, выдаем пропуск на проезд без дополнительных формальностей. Они уже внесены в нашу парковочную систему. Если же вам что-то нужно поменять в документах, например, вы купили новую машину, то этим занимается префектура Центрального округа. Кроме того, свои пропуска будет выдавать ФИФА—на право заехать на стадион. Смогут въезжать в зону безопасности легальные таксисты, прошедшие аккредитацию. Больше никого не пустят.

Временные выделенные полосы будут вводиться?

Ликсутов | Да, несколько полос будет. Это делается для того, чтобы официальные делегации, спортивные команды, зрители и болельщики смогли организованно доехать с минимальными задержками до стадионов «Спартак» и «Лужники». Временные полосы будем контролировать в автоматическом режиме вместе с полицейскими.

А как обстоят дела с допуском такси в аэропорты? Удастся наладить электронные очереди для легальных таксистов до чемпионата мира? Или болельщиков как прежде будут встречать жулики?

Ликсутов | Там работает Федеральная антимонопольная служба. Город целиком поддерживает ее позицию, чтобы в аэропортах был наведен понятный и прозрачный механизм допуска всех легальных таксистов на первые линии, без любых исключений. Надеемся, что этот вопрос будет урегулирован.

Маршрутную сеть «Магистраль» будете перезапускать еще раз в этом году?

Ликсутов | Радикально менять уже не будем, но количество пассажиров и там растет с каждым днем—сейчас ею пользуются уже более 500 тысяч человек в сутки. Поэтому, как минимум, добавим 20 процентов автобусов. Сейчас их там работает 650, будет, соответственно, около 800.

В этом году планировали так же запустить и первые электробусы, но конкурс, объявленный в конце прошлого года, несколько раз откладывался...

Ликсутов | В апреле он должен пройти. Откладывали, чтобы пришло максимальное количество участников. Но электробусы точно поедут в этом году.

Москва разыграет в этом году на конкурсах среди частных перевозчиков еще 29 автобусных маршрутов. Пассажиры не запутаются в них, как два года назад?

Ликсутов | Сейчас никаких резких изменений не планируется. Где-то просто добавим автобусов, где-то откроем маршруты, где их не было. В основном, изменения коснутся Новой Москвы.

«Москва» со временем придет и на красную линию. Там недавно пустили восьмивагонные поезда. Пассажиры говорят -стало страшновато выходить из первых и последних вагонове. Может быть, здесь нужна укороченная конфигурация поезда?

МАКСИМ ЛИКСУТОВ: Думаю, пассажирам не страшновато, скорее, непривычно. Зато то, что мы добавили восьмой вагон—сейчас так ходят уже треть поездов, существенно разгрузило линию. Но до этого мы полтора года тестировали ветку, обучали машинистов. И могу сказать: линия абсолютно безопасная, на ней не было ни одного инцидента. Поверьте, пройдет еще 4—5 месяцев, и вопросов по Сокольнической линии не будет, все привыкнут и забудут, какой она была раньше.

Когда же в нашем метро наконец-то заработают туалеты? Во всех метрополитенах за границей есть, а у нас нет.

МАКСИМ ЛИКСУТОВ: В московском метро, начиная с 30-х годов, не проектировалось ни труб, ни канализации для общественных туалетов. Будем ставить модульные, вакуумные, как в самолете, отвечающие самым высоким гигиеническим требованиям. Скоро уже запустим. Первый смонтирован в переходе со станции «Библиотека имени Ленина». Компания-победитель сначала поставила одни кабинки, протестировали, они оказались неудобными. Сейчас нашли модель, подходящую для московского метро. Вход в них будет платный, по «Тройке».

Еще одна большая новость этого года—массовое снятие турникетов. Что потерял наземный транспорт и что приобрел?

МАКСИМ ЛИКСУТОВ: Сегодня войти во все двери можно на 77 автобусных и 27 трамвайных маршрутах. За два месяца этого года по ним перевезли более 40 миллионов пассажиров. За поездку пассажиры выигрывают до 15 минут. Средняя поездка в наземном транспорте у нас 35—40 минут, и для некоторых это существенная экономия по сути трети времени.

В начале года, когда сняли турникеты на автобусах, количество безбилетников доходило до 13 процентов—большой рост. Средний показатель на наземном транспорте не превышает 3—5 процентов. На бестурникетных маршрутах эта цифра составляет порядка 5 процентов—что незначительно больше, чем в остальном транспорте.

Хочу сказать большое спасибо москвичам за то, что, несмотря на отсутствие турникетов, они оплачивают проезд полностью. И если вдруг появляется безбилетник, сами пассажиры напоминают ему о необходимости провалидировать билет. В целом в транспорте стало на 62 процента больше пассажиров, оплачивающих свой проезд. Это дает возможность быстро обновлять подвижной состав городского транспорта.

Скоро в Москве снова откроются велопрокаты. Будет ли больше пунктов, чем в прошлом году?

МАКСИМ ЛИКСУТОВ: Да—в прошлом году было 4120 велосипедов, 350 точек проката, в этом будет 430 станций со 4,3 тысячами велосипедов. Мы каждый год прибавляем количество станций, такая тенденция сохранится в ближайшие годы. Станет больше в прокате и электровелосипедов, их можно брать по тем же тарифам, что и обычные. К нам также обращаются и компании по прокату самокатов, в том числе и электрических. Переговоры идут, надеюсь, к началу сезона появится какая-то конкретика.

Тарифы на велопрокат вырастут в этом сезоне?

МАКСИМ ЛИКСУТОВ: Не планируем менять. Благодаря банку-партнеру, с которыми город несет всю финансовую нагрузку на содержание парка велосипедов, цены удается сдерживать. Операционные расходы по проекту окупаются, инвестиционные—нет, но так во всем мире.

А бесстанционный велопрокат-запустят в этом году?

МАКСИМ ЛИКСУТОВ: Мы посмотрели опыт других европейских городов, которые попробовали работать без жесткого регулирования велопроката, не привязанного к станции. В Берлине, например, велосипеды раскиданы везде. Выглядит ужасно, как настоящая свалка. В Москве такое недопустимо. Но технически можно сделать зоны, где можно оставлять велосипед—они определяются по сигналу ГЛОНАСС. Пока идут переговоры с прокатными компаниями. Наше условие: прокат должен быть цивилизованным, а не просто «где захотел, там и бросил».

Почему приостановили строительство велодорожек на дорожной сети?

МАКСИМ ЛИКСУТОВ: В таких вопросах всегда нужен баланс интересов всех участников движения. Его поиск всегда очень непрост. Огромный город, разные интересы, разные предпочтения. Будем искать необходимое решение вместе с москвичами и экспертами. Я только напомню, что велосипедистам можно ездить по выделенным полосам. А их за ближайшие два года прибавится еще 50 километров. Добавятся и дорожки в парках и на спортивных объектах, которые построили в последнее время. Надеюсь, что и велосипедистов в Москве будет день ото дня все больше.

Акцент

> Велосипедистам можно ездить по выделенным полосам. А их за ближайшие два года прибавится еще 50 километров

Фоторепортаж и видео с «Делового завтрака» смотрите на сайте rg.ru/art/1520790

СЕРГЕЙ МИХЕЕВ

Новые метропоезда на каждой линии будут разными, с учетом пожеланий пассажиров.

Российская Газета

УЧРЕДИТЕЛЬ
ПРАВИТЕЛЬСТВО РОССИЙСКОЙ ФЕДЕРАЦИИ
ГАЗЕТА ИЗДАЕТСЯ С 11 НОЯБРЯ 1990 ГОДА

Главный редактор «Российской газеты»: В.А. Фронин
Адрес редакции и издателя: ул. Правды, 24, стр. 4, Москва 125993 ФГБУ «Редакция «Российской газеты»
Адрес в Интернете www.rg.ru
Телефон 8 499 257 5650,
Факс 8 499 2575892
Контакт-центр по вопросам подписки и доставки **8 800 100 1113** (звонок бесплатный по России)

Генеральный директор ФГБУ «Редакция «Российской газеты»: П.А. Негоица
Распространитель: ул. Правды, 24, стр. 4, Москва 127137 АО «Издательство «Российская газета»
Телефон 8 499 257 5362
Факс 8 499 257 5122
Подписные индексы:
на год — 10042, 17950, 60598, 24204
на полгода — 50202, 15588, 50201, 15589, 24701, 24200, 24885, 24201, 11107, 11261
Комплекты — 17991, 40913, 40942, 04440, 12548, 12591

Заказы на размещение рекламы в «РГ» и ее приложениях: телефон: 8 499 257 3752, 786 6787; факс: 8 499 257 5764, 8 499 257 5041, reklama@rg.ru

Справки по подписке и доставке: тел. 8 800 100 11 13 (звонок бесплатный), 8 499 257 5162;
по розничным продажам 8 499 257 4023;
Справки по вопросам экономики: тел. 8 499 257 5380, economic@rg.ru;
политики: тел. 8 499 257 5970, politika@rg.ru; **официальных публикаций:** тел. 8 499 257 5396, oficial@rg.ru; **международной жизни:** тел. 8 499 257 5903, foreign@rg.ru;
региональной сети: тел. 8 499 257 3603, zubkevich@rg.ru;
телерадиопрограмм: тел. 8 499 257 5820, gpr@rg.ru;
спорта: тел. 8 499 257 5045, sport@rg.ru; **о публикациях:** тел. 8 499 257 5256, biblioteka@rg.ru;
общества: society@rg.ru; **новостей:** тел. 8 499 257 5348, hotnews@rg.ru;
культуры: тел. 8 499 257 5113, culture@rg.ru

Отпечатано в типографии: АО «Полиграфический комплекс «Экстра-М» 143405, Московская обл., Красногорский р-н, г. Красногорск, автодорога «Балтия», 23 км, владение 1, дом 1
Время подписания в печать:
По графику: 22.00
Фактически: 22.00
Дата выхода в свет: 29.03.2018 г.
Свободная цена
ТИП. № 18-03-00289
Тираж 140 365
Тираж сертифицирован Бюро тиражного аудита www.press-abc.ru

Региональные филиалы ФГБУ «Редакция «Российской газеты» в городах:
Архангельск (8182) 20-40-59 arh@rg.ru; **Барнаул** (3852) 66-72-37 altai@rg.ru; **Бишкек** (10996312) 300-142 bishkek@rg.ru; **Благовещенск** (4162) 59-20-65 amur@rgfe.ru; **Владивосток** (4232) 22-34-89 prim@rgfe.ru; **Волгоград** (8442) 92-35-08 vlgr@rg.ru; **Воронеж** (473) 250-23-05 voronezh@rg.ru; **Екатеринбург** (343) 371-24-84 ural@rg.ru; **Иркутск** (3952) 28-83-82 irkutsk@rg.ru; **Казань** (843) 264-41-67 kazan@rg.ru; **Калининград** (4012) 53-10-10 zapad@rg.ru; **Кемерово** (3842) 35-40-59 kmr@rg.ru; **Краснодар** (861) 259-21-11 kuban@rg.ru; **Красноярск** (391) 274-60-49 rg@kkrasrg.ru; **Мурманск** (8152) 60-74-24 murmansk@rg.ru; **Нижний Новгород** (831) 216-05-95 nnov@rg.ru; **Новосибирск** (383) 223-80-29 sibir@rg.ru; **Омск** (3812) 25-80-15 omsk@rg.ru; **Пермь** (342) 236-56-55 perm@rg.ru; **Ростов-на-Дону** (863) 261-91-41 rostov@rg.ru; **Санкт-Петербург** (812) 449-65-45 sbp@rg.ru; **Самара** (846) 242-75-28 samara@rg.ru; **Саратов** (8452) 27-15-37 saratov@rg.ru; **Симферополь** (3652) 60-02-13 simferopol@rg.ru; **Ставрополь** (8652) 28-48-02 stavropol@rg.ru; **Тюмень** (3452) 35-24-94, (3452) 35-25-11 zs@rg.ru; **Уфа** (347) 276-42-60 ufa@rg.ru; **Хабаровск** (4212) 31-62-00 gazeta@rgfe.ru; **Челябинск** (351) 727-78-08 chel@rg.ru; **Южно-Сахалинск** (4242) 43-20-69 sakhalin@rgfe.ru; **Якутск** (4112) 42-20-54 sakha@rgfe.ru

© ФГБУ «Редакция «Российской газеты». Все права защищены.
— Любая перепечатка без письменного согласия правообладателя запрещена. Иное использование статей возможно только со ссылкой на правообладателя. Приобретение авторских прав: тел. 8 499 257-56-50
— Рукописи не рецензируются и не возвращаются.
— За содержание рекламных материалов редакция ответственности не несет.
— За текст, опубликованный под знаком «Реклама», несет ответственность рекламодатель.
— В региональные выпуски газеты редакцией могут быть внесены изменения.

«Российская газета» печатается в городах: Апатиты, Архангельск, Астрахань, Барнаул, Бишкек, Благовещенск, Владивосток, Владимир, Волгоград, Воронеж, Екатеринбург, Иркутск, Казань, Калининград, Кемерово, Киров, Краснодар, Красноярск, Махачкала, Минеральные Воды, Москва, Нижний Новгород, Новосибирск, Омск, Оренбург, Пенза, Пермь, Ростов-на-Дону, Санкт-Петербург, Самара, Саратов, Симферополь, Томск, Тюмень, Ульяновск, Уфа, Хабаровск, Чебоксары, Челябинск, Чита, Южно-Сахалинск, Якутск, Ярославль

Заявки на электронную версию газеты, ее архивов, а также подписка на «РГ» и приложения: www.rg.ru/subscribe Газета зарегистрирована в Министерстве печати и информации Российской Федерации 28 сентября 1993 г. Регистрационный № 302

ПРОЦЕСС

Родственница Захарченко просит денег

ПОСАДИЛИ ЗА КОМПАНИЮ

Владимир Полетаев

В ХАМОВНИЧЕСКОМ районном суде Москвы вчера началось рассмотрение иска матери ребенка полковника Дмитрия Захарченко Анастасии Пестриковой, которая просит взыскать в ее пользу три миллиона рублей за незаконное уголовное преследование.

Отцу ее ребенка—полковнику Захарченко инкриминируется получение крупных взяток и воспрепятствование осуществлению правосудия. В квартире его сестры в ходе обысков была обнаружена фантастическая сумма, эквивалентная девяти миллиардам рублей. Полковник Захарченко категорически отрицает свою причастность к этим деньгам.

Пестрикова считает незаконным свое задержание в Самаре в прошлом году, а также последующее удержание в течение 48 часов в изоляторе на Петровке в столице. Кроме того, в течение почти двух месяцев после случившегося она не была извещена, какой же у нее процессуальный статус.

Адвокат Пестриковой пояснила, что 29 сентября 2017 года следствие обратилось в Басманный райсуд Москвы с ходатайством об аресте ее подзащитной. Но почему-то ее не доставили в суд, и заседание не состоялось. На следующий день, по истечении 48-часового срока задержания, следователи отпустили фигурантку под подписку о невыезде без предъявления обвинения.

Сейчас известно, что против Пестриковой было возбуждено уголовное дело по подозрению в попытке похитить 16 миллионов долларов, якобы принадлежавших ее родственнице Лилии Горшковой.

На эти деньги был наложен арест в рамках дела полковника Захарченко, а позже, в декабре прошлого года, решением Никулинского суда они были обращены в доход государства.

Впоследствии Генеральная прокуратура отменила возбуждение уголовного дела в отношении Пестриковой ввиду отсутствия в ее действиях состава преступления.

СЛЕДСТВИЕ

Экс-глава Марий Эл получил новое обвинение

ЛИЧНАЯ ОХРАНА ИЗ КАЗНЫ

Владимир Федосенко

ВЧЕРА стало известно, что против бывшего главы Республики Марий Эл Леонида Маркелова выдвинуто еще одно обвинение. Теперь к обвинениям в получении взятки и незаконном хранении патронов добавилось третье —в злоупотреблении должностными полномочиями.

Об этом сообщил представитель следственного ведомства в Мосгорсуде, где проходило заседание по ходатайству о продлении ареста имущества экс-главы Марий Эл. Следователь уточнил, что против экс-чиновника вынесено постановление о возбуждении уголовного дела от 26 марта 2018 года по части 2 статьи 285 УК РФ—в злоупотреблении должностными полномочиями, совершенными лицом, занимающим государственную должность РФ или государственную должность субъекта РФ.

А причиной такого обвинения, по данным следствия, стала неправомерная выплата шести миллионов рублей зарплаты сотрудникам администрации республики. Следствие считает, что Маркелов необоснованно дал указание трудоустроить в администрацию для обеспечения его личной охраны доверенных лиц—бывших сотрудников правоохранительных органов, которым за четыре года была выплачена такая сумма.

Напомним, бывший чиновник находится под арестом. Следователи считают, что Маркелов получил через посредника от учредителя фабрики «Акашевская» Николая Криваша взятку—более 235 миллионов рублей, за покровительство и содействие в получении госсредств.

Простите нас

АЛЕКСАНДР КОРОЛЬКОВ

Народная акция памяти жертв трагедии в Кемерово продолжается в Москве второй день. Траурные мероприятия прошли по всей стране.

1 → В гимназии, где работала Татьяна Дарсалия, дети организовали мемориал, к которому несут цветы в память о своей любимой учительнице. В классе, где она вела уроки, висит портрет с надписью: «Мы вас очень любим». Его нарисовала одна из школьниц.

Катастрофа, в причинах которой сейчас разбираются следователи, унесла и детские жизни. Но жертв могло быть больше, если бы не люди, которые бросились спасать ближних.

Двадцатилетняя девушка-аниматор вывела из игровой комнаты всех детей, которых оставили ей на попечение родители, отправившись по своим делам. К слову, охранников, по долгу службы обязанных заботиться о безопасности посетителей, рядом почему-то не оказалось. Еще 30 малышей вывел из задымленной игровой зоны молодой парень-фотограф, проводивший квесты недалеко от входа в киноцентр. Евгений спас ребятишек благодаря реквизиту—противогазу.

Он подрабатывал в сгоревшем торговом центре на детских праздниках — организовывал квесты. Евгений попросил не называть его фамилию, так как является одним из главных свидетелей по уголовному делу. Очаг возгорания находился на том же этаже, где он в тот день проводил детский праздник.

—Возгорание началось в развлекательном центре, —рассказал Евгений.—Там есть игровая яма, полностью забитая поролоновыми кубами. Все внезапно загорелось. Сам я находился на расстоянии, прямо у пожарной лестницы.

По ходу квеста ребятишки должны были надевать противогазы, поэтому у Евгения была с собой сумка с реквизитом. Когда произошел пожар, он натянул на себя противогаз и стал вытаскивать детей из горящего помещения. Помог аниматорский опыт—быстро собрал, кого смог, и увел из горящего зала, а потом вниз, к спасительным выходам. Когда выключили свет—вытаскивал ребятишек «вслепую»... «Простите, дети, что не смог спасти всех», —тихо полушепотом говорит Евгений.

Еще один герой—Дмитрий Полухин. Он учится в Губернаторской кадетской школе-интернате МЧС. Спасатель—это, как теперь ясно, его призвание. 16-летний парень был единственным, кто в дыму выбрался из продвигающейся к выходу толпы и подошел к женщине, которая кричала: «У меня там дети!»

—Она отказывалась уходить, плакала, —говорит Дмитрий.—Спросил, где дети—она рукой в сторону только махнула...

Это было на третьем этаже «Зимней вишни». Дмитрий успел вместе с другими зрителями выйти из кинозала (двери были открыты) и спускался с четвертого этажа по боковой лестнице, в толпе, в клубах бурого дыма. Среагировал на женский крик и пошел в глубь этажа, в магазины. Искать потерявшихся детей. Хотя легко мог бы «не услышать», как другие, —да мало ли, что кричат вокруг, ведь паника у людей.

Они были. И звали на помощь. Дмитрий пошел на голоса и нашел троих—в третьем по счету «бутике», в углу. На ощупь, можно сказать, нашел, уже ничего видно не было. Мальчик лет 11 и две девчонки.

—Мальчика «прицепил» к штанам, к ремню, чтобы держался, девочек взял за шкирки,—рассказывает.—И пошли к выходу. Дым едкий, дышать невозможно, ноги под конец уже подкашивались. Думал, с ними там и останемся.

Но выбрались. И исчезла спасенная этим мальчишкой семья, растворившись в толпе, —уже, слава богу, на свежем воздухе.

Прощание с погибшими при пожаре в ТЦ в Кемерово: фоторепортаж на сайте rg.ru/art/1525071

Акцент

> Она тоже могла бы спастись. Но вернулась назад. Ведь там оставались другие дети. В классе, где вела уроки Татьяна Дарсалия, висит портрет с надписью: «Мы вас очень любим»

ПОМОЩЬ

КАК ЕЩЕ ПОДДЕРЖАТЬ СЕМЬИ ПОСТРАДАВШИХ

Семьи получат по одному миллиону рублей из бюджета региона, и от 200 до 400 тысяч рублей будет выплачено пострадавшим. К этим выплатам добавятся аналогичные из федерального бюджета.

В общей сложности вместе с выплатами от предприятий и предпринимателей семьи жертв трагедии получат по пять миллионов рублей за каждого погибшего.

Пенсии в связи с потерей кормильца назначены восьмерым нетрудоспособным членам семей погибших во время пожара Кемерово. Об этом сообщает минтруд.

В ведомстве не исключили, что могут быть выявлены еще родственники погибших, которым будет положена такая пенсия. Людей, которые погибли бы при пожаре в «Зимней вишне», выполняя свои служебные обязанности, пока не обнаружено, поэтому о выплате компенсаций по линии фонда соцстрахования в миллион рублей речи пока не идет, уточнили «Российской газете» в ведомстве.

Сейчас при Минтруде России работает оперативный штаб по оказанию помощи пострадавшим и членам семей погибших в результате пожара. Он координирует действий Пенсионного фонда России, Фонда соцстрахования, Роструда, органов соцзащиты Кемеровской области. В штабе составляют социальные портреты членов семей погибших и пострадавших, чтобы понять, какая им нужна помощь, какой вид социальной поддержки необходим (предоставить места в учреждениях социального обслуживания, устройство детей, оставшихся без попечения родителей, содействие трудоустройству). Главное бюро медико-социальной экспертизы по региону помогает восстанавливать утраченные документы людей с инвалидностью.

Подготовила Марина Гусенко

МЧС

УЛИКИ РАЗЛОЖАТ ПО МОЛЕКУЛАМ

Спасатели МЧС прекратили поисковые работы на месте пожара в торговом центре «Зимняя вишня» и передали тела жертв следователям СКР. Завершены демонтажные работы неустойчивых конструкций здания центра и мероприятия по недопущению повторных возгораний.

Теперь дело за экспертами, в том числе и спецлабораторий МЧС, которым предстоит проверить десятки образцов строительных материалов из торгового центра, точнее того, что от них осталось, и провести сложнейшие пожаротехнические экспертизы.

Но сам режим ЧС в Кемерово пока не отменен. На месте пожара продолжат выполнять необходимые работы бойцы отрядов федеральной противопожарной службы Кемеровской области, а также местные горноспасательные подразделения. Сейчас закончена зачистка этажей от строительного мусора. И теперь начинается поэтапный полный разбор здания, которое, и это окончательно ясно, подлежит сносу.

Взяты и образцы строительных материалов, которыми были облицованы стены. Речь, конечно, об угольках. Но для специалистов МЧС они представляют ценный материал, благодаря которому удастся с точностью определить, с какого места начался пожар.

В распоряжении МЧС имеются уникальные лаборатории, которые позволят провести сложнейшие пожаротехнические экспертизы. Например, эксперты могут по различным образцам угольков, взятых с разных этажей, выяснить, какие из них огонь охватил раньше по времени. И в каком месте. Также эксперты МЧС могут по остаткам электропроводки определить практически со стопроцентной точностью, могло ли короткое замыкание стать причиной пожара. А по экспертизам воздуха со сгоревшего объекта можно определить, какие токсичные вещества были выделены в воздух, который вдыхали посетители центра.

Еще одна экспертиза, которая поможет ответить на многие вопросы, касается горючих жидкостей или аэрозолей, которые могли быть использованы при возможном поджоге. Даже если речь идет об угольках, которые остались от поролоновых кубиков в детском игровом бассейне, экспертиза уверенно определит, проливалось ли что-то на них в момент возгорания. Причем спасатели утверждают, что точность определения очень высока, поскольку экспертиза может уловить буквально молекулы зажигательных жидкостей, пролитых на материал.

Подготовил Тимофей Борисов

ПРОВЕРКИ

ПРОКУРОРЫ ПРИШЛИ С ИНСПЕКЦИЕЙ

Прокуроры совместно с сотрудниками МЧС инспектируют все торговые центры страны. Прокуроры уже выявили множество нарушений противопожарной безопасности в торговых центрах, расположенных в различных крупных российских городах. Об этом «Российской газете» рассказали в Генеральной прокуратуре. В надзорном ведомстве напомнили, что после пожара в кемеровском торговом центре «Зимняя вишня» дали поручение прокурорам всех субъектов России провести проверки соблюдения законодательства о пожарной безопасности во всех торговых комплексах, имеющих развлекательные центры и кинотеатры. К таким рейдам прокуроры привлекают сотрудников территориальных органов МЧС. Особое внимание проверяющим поручено обратить на наличие и работоспособность систем сигнализации и пожаротушения. «В случае выявления нарушений прокурорам предписано незамедлительно принимать исчерпывающие меры реагирования, обеспечив их реальное устранение»,—подчеркнули в Генпрокуратуре. В настоящее время поручение уже принято к исполнению во всех регионах страны. Генпрокуратура со своей стороны в ежедневном режиме осуществляет оперативный мониторинг результатов прокурорских рейдов по торговым центрам. Для пущей надежности в ближайшее время работники центрального аппарата Генпрокуратуры выедут в ряд регионов для изучения ситуации на местах и проверки полноты принятых мер.

Как рассказал «РГ» официальный представитель Генпрокуратуры Александр Куренной, в первый же день проверок в торгово-развлекательных центрах некоторых крупных городов были выявлены нарушения противопожарной безопасности. «Они достаточно типичны—это захламленность путей эвакуации различными материалами, оборудованием, мусором и другими предметами. Блокирование дверей запасных и аварийных выходов. Некомплект противопожарного оборудования. Различные неисправности систем оповещения и пожарной сигнализации»,—сообщили в Генпрокуратуре.

Кроме того, установили прокуроры, на большинстве проверенных объектов своевременно не проводились регламентные работы по техобслуживанию и ремонту систем противопожарной защиты, проверки их работоспособности. На отдельных объектах отсутствовала возможность подъезда пожарных автомобилей к зданию, были загромождены противопожарные зоны в торговом зале, не работало аварийное освещение.

Небезопасные в противопожарном отношении ТРЦ находятся в Москве, Краснодаре, Воронеже, Ростове-на-Дону и ряде других регионов.

В Генпрокуратуре также обратили внимание на то, что проверяющие далеко не всегда встречают понимание со стороны коммерсантов. «К примеру, в Воронеже прокуроры нагрянули в один из крупных торговых комплексов, однако проверить систему пожарной безопасности сразу не смогли. Руководитель управляющей компании заявил сотрудникам МЧС и прокуратуры, что учебная тревога напугает посетителей и нанесет материальный ущерб арендаторам»,—рассказали в надзорном ведомстве.

Тревогу, конечно, все-таки объявили. И тогда покупатели кинулись не к пожарным выходам, а к эскалаторам. «Позже они признались, что не понимают, как действовать в случае возгорания и где находятся эвакуационные выходы»,—выяснили проверяющие.

Подготовил Иван Петров

СЛЕДСТВИЕ

СВИДЕТЕЛЕЙ ЖДЕТ БАСТРЫКИН

Вчера стало известно, что Следственный комитет России возбудил уголовное дело против гражданина Украины Никиты Кувикова, известного в Сети как пранкер Евгений Вольнов. В нашей стране впервые завели уголовное дело на человека, сознательно распространявшего лживую информацию, чтобы сделать людям больно и посеять панику. В Интернете таким людям дали неблагозвучное, но точное определение—«трупоеды». Сотрудники следствия выразились более деликатно. По их мнению, этот человек «пытался дестабилизировать ситуацию».

Как заявила корреспонденту «РГ» официальный представитель СКР Светлана Петренко, гражданин Украины «публично распространял недостоверные сведения о количестве жертв пожара в Кемерово, вводя в заблуждение родственников погибших и пострадавших.

Вольнов опубликовал запись телефонного разговора с сотрудником кемеровского морга на своем YouTube-канале. Он представился судмедэкспертом и заявил, что в морге стоит ожидать не менее 300 тел погибших при пожаре в «Зимней вишне». После этого в соцсетях и мессенджерах распространилась информация именно о таких потерях.

Уголовное дело на пранкера завели по статье за возбуждение ненависти или вражды. По словам представителя ведомства, следователи планируют направить в суд ходатайство об избрании Кувикову меры пресечения в виде заочного ареста. В ближайшее время он будет объявлен в розыск.

На месте работают около ста следователей и криминалистов из центрального аппарата СКР. Приглашают всех, кто обладает информацией о пожаре, причем следователи ждут очевидцев в любое время суток.

В ближайшую субботу председатель СК России сам планирует встретиться с родственниками погибших и пострадавшими. Выходной день, объясняют в СКР, выбран для встречи специально, чтобы все желающие могли обратиться к председателю СК лично. После этой встречи он выслушает доклады своих подчиненных о ходе расследования.

Основную версию—короткое замыкание—и вспомогательную—неосторожное обращение с огнем—следствие уже озвучило. Обе проверяются. Накануне, когда местный суд решал вопрос о задержании подозреваемых, управляющая «Зимней вишней» Надежда Судденок заявила, что пожар мог начаться в результате поджога. «Инструктор детского городка мне лично говорила, что услышала хлопок и увидела столб огня из поролоновой кучи. Я считаю, что это был поджог»,—заявила Судденок. По ее мнению, к пожару могут быть причастны молодые хулиганы, которые сделали это в отместку за то, что их выгоняли из здания.

Одновременно с этим в Сети появилось видео из «Зимней вишни», которое могло быть снято незадолго до пожара. На кадрах видно мужчину со спортивной сумкой. Он неторопливо передвигается по центру, потом останавливается. Буквально через несколько минут он разворачивается и уходит. Пользователи Сети посчитали его возможным виновником трагедии. По их мнению, мужчина якобы подозрительно оглядывается, вынимает из сумки неизвестный предмет, бросает его в сторону батута и уходит. Герой записи нашелся быстро—сам увидел себя и публично поспешил опровергнуть подозрения. Он назвал себя сотрудником центра , а в этот день он шел на тренировку.

Еще по одной версии сотрудников торгового центра, пожар мог начаться из-за свечей, которые зажгли во время детского праздника.

Среди задержанных и сотрудник охраны Сергей Антюшин, якобы выключивший оповещение. Но с этими подозрениями в адрес сына не согласился его отец. Он озвучил свою версию о произошедшем в здании развлекательного комплекса. По словам Игоря Антюшина, его сын жаловался, что пожарная сигнализация все время срабатывала ложно. Он якобы доложил об этом начальству, и в итоге ее кто-то отключил.

Вчера появилась информация о том, что якобы по мнению неназванных специалистов, «Зимняя Вишня» загорелась из-за поджога в детском «сухом» бассейне. По их мнению, пламя вспыхнуло в дальнем детском бассейне. После этого огонь перекинулся на сетку, свисавшую с потолка, и «полез» по ней вверх. Так пламя дошло до стенки для скалолазания. Дерматиновая обшивка быстро занялась, и от нее стали отлетать пылающие куски. В этот момент огонь пережег провода и автоматика выключила электрику. Тогда-то и погас свет в ТЦ, погрузив все во мрак.

Над потолком в детской игровой были натянуты веревки, которые, перегоряя, стали падать в разные стороны и поджигать все новые участки пола и стен. Мягкий пол, собранный из горючих материалов, занялся моментально, дав разбежаться пламени еще дальше. Исправно работающая вентиляция довершила трагедию, начав разгонять дым и пламя по соседним помещениям. И эту версию будет проверять следствие.

Подготовила Наталья Козлова

Фоторепортаж и видео с места трагедии rg.ru/sujet/5993

РИА НОВОСТИ

Заводский райсуд Кемерово заключил под стражу управляющую ТРЦ «Зимняя вишня» Надежду Судденок.

Дипломатия Северокорейский лидер Ким Чен Ын посетил Китай

Визит на бронепоезде

Олег Кирьянов,
«Российская газета», Сеул

Северокорейский лидер Ким Чен Ын опять преподнес сюрприз, правда, на этот раз дипломатический. Пока все ждали, что он «затихнет», начав готовиться к встрече с президентами Южной Кореи и США, Ким со своей супругой и ближайшими помощниками на бронепоезде отца прибыл в Пекин, где провел переговоры с лидером Китая Си Цзиньпином. Осуществив таким образом свой внешнеполитический дебют на посту главы КНДР, Ким спутал многим карты. По мнению экспертов, Пхеньян вновь пытается в своих интересах разыграть друг против друга две сверхдержавы — США и Китай, хотя у Поднебесной есть тоже свои мысли в отношении того, как использовать Пхеньян. Специалисты также теперь прогнозируют, что на очереди приезд Ким Чен Ына в Россию.

Понимание того, что в Китай из Северной Кореи приехал кто-то «очень и очень важный», появилось несколько дней назад, когда железнодорожный вокзал приграничного с КНДР города Даньдун внезапно закрыли от посторонних глаз большим навесом, а проход в само здание перекрыли силы безопасности КНР, попутно отменив значительную часть обычных поездов. Пока журналисты, разведчики и просто любопытные метались по приграничной полосе, выспрашивая: «А кто приехал-то? Может, Ким Чен Ын?», то настала пора удивляться уже жителям Пекина. Бронированный состав, который, по данным южнокорейской разведки, ранее лично использовал отец нынешнего лидера КНДР Ким Чен Ир, прибыл в столицу Поднебесной.

В среду официальные СМИ КНДР и Китая окончательно расставили все на свои места. Как выяснилось, действительно с 25 по 28 марта в Китае с неофициальным визитом находился лидер КНДР Ким Чен Ын, который привез с собой супругу Ли Соль Чжу. В поездке Кима сопровождали несколько самых ближайших помощников. В Пекине Ким и Си провели переговоры, вместе пообедали, приняли участие в банкете. Среди главных тем консультаций были заявлены ситуация на Корейском полуострове, положения в КНР и КНДР, двусторонние отношения. Судя по распространенным фотографиям, атмосфера была весьма теплой: главы государств широко улыбались, долго жали друг другу руки, супруги мило на это смотрели, а все вместе еще успели пообедать и оценить местный чай в ходе специальной церемонии.

EPA

Ким Чен Ын согласовал в Пекине свои будущие переговоры с лидерами США и Южной Кореи.

Акцент

> В Пекине Ким и Си провели переговоры, вместе пообедали, приняли участие в банкете

Судя по тому, что попало в прессу, Ким Чен Ын своим неожиданным для внешних наблюдателей визитом решил накануне саммитов с главами Южной Кореи и США укрепить свои «тылы», что, впрочем, нашло отклик у Поднебесной, у которой в этом есть своя заинтересованность. Скорее всего Ким Чен Ын согласовывал с Си Цзиньпином то, что Пхеньян будет обсуждать с южнокорейским президентом Мун Чжэ Ином, а также с американским лидером Дональдом Трампом. Если с Муном, судя по настроениям в Сеуле, у Кима при определенном раскладе вполне может дойти дело и до взаимных объятий и клятв в верности «совместному делу объединения нации», то с Трампом может получиться и наоборот. Совсем недавно президент США поменял ряд ключевых помощников, набрав на их посты откровенных «ястребов», которые постоянно говорили и говорят о том, что все проблемы КНДР можно и даже нужно быстро решить с помощью военной силы. А потому в случае неудачи на саммите США — КНДР к Корейскому полуострову вновь могут начать подтягиваться авианосцы Соединенных Штатов. В этой связи Пхеньяну поддержка Пекина очень важна. Ким же сделал определенную уступку, подчеркнув, что остается приверженным делу денуклеаризации и поддержания мира в регионе, лишь бы эти начинания США поддержали.

Таким образом, КНДР опять начала пытаться использовать свою хорошо опробованную в годы «холодной войны» тактику лавирования между двумя крупными державами, сталкивая гигантов друг с другом в своих интересах. Только теперь вместо маневров между СССР и КНР затевается игра между США и тем же Китаем. В Поднебесной это, конечно же, все прекрасно понимают, но, со своей стороны, тоже заинтересованы в наличии своей «северокорейской карты». Отношения с США у Пекина сейчас весьма напряженные как в сфере политики, так и торговли, так что КНДР может стать хорошей демонстрацией дипломатического влияния Пекина, чтобы заставить Вашингтон отказаться от шагов, которые идут против интересов КНР. Кроме того в последнее время разрядка на Корейском полуострове произошла так, что Китай неожиданно оказался на положении «статиста», когда вся инициатива оказалась в руках самих корейцев как южных, так и северных, а также привлеченных к процессу американцев. Визит Кима и возможные достигнутые договоренности вполне могут вернуть Китаю положение как минимум одного из главных игроков дипломатического процесса.

Кроме того вполне может быть, что визит Кима в итоге вообще приведет к полному внешнеполитическому бенефису Поднебесной. КНДР и США пока не согласовали место и время саммита, но теперь Пекин после внезапного потепления китайско-северокорейских отношений выглядит чуть ли не главной кандидатурой в качестве площадки, которая будет одинаково приемлема как для Ким Чен Ына, так и Дональда Трампа. Понятно, что если американо-северокорейский саммит в итоге действительно пройдет в Пекине, то вполне вероятно, что к нему присоединится на каком-то этапе и Си Цзиньпин на правах «хозяина дома».

Ряд экспертов в Южной Корее также предсказывают, что в целях дальнейшего «укрепления тылов» Ким Чен Ын в ближайшее время приедет и в Россию для встречи с Владимиром Путиным. Согласовав позиции с двумя наиболее близкими КНДР странами, Ким Чен Ын будет чувствовать себя уже во всеоружии и гораздо спокойнее в ходе общения с тем же Дональдом Трампом. Впрочем, последняя часть — это пока лишь предположения. Сейчас очевидно то, что Ким Чен Ын развернул активную дипломатическую деятельность, показал себя весьма смелым и умелым политиком, сумев спутать многим недругам карты, и при этом значительно укрепил свои позиции накануне важнейших встреч.

РЕЗОНАНС Пресс-секретарь госдепартамента США испугалась «щупалец» России

Науэрт насмотрелась мультиков

Евгений Шестаков

НА БРИФИНГЕ пресс-секретарь Госдепартамента США Хизер Науэрт договорилась до того, что сравнила Россию с морским чудовищем, у которого нет более насущной задачи, чем вмешиваться в американские выборы и выборы во многих других странах. «У России длинные руки, у России много щупалец», — округлив глаза, гипнотизировала собравшихся журналистов пресс-секретарь внешнеполитического ведомства США. Конечно, можно посочувствовать Госдепу и его будущему шефу, экс-главе ЦРУ Майку Помпео, когда деятельность ведомства освещает пересмотревшая диснеевских мультфильмов Науэрт. А можно испытать гордость за Россию, которая, по оценкам пресс-секретаря госдепа, с легкостью способна менять по всему миру политические режимы, и даже президента США.

Раньше подобными вещами, не стесняясь, занимались американцы, но вот теперь Госдепартамент по собственной воле назначил себе конкурента в лице Кремля.

> Станет ли Америка безопасней от того, что две ядерные державы — Россия и США, свернут диалог по стратегической безопасности

Среди других откровений Науэрт следует выделить ее утверждение о том, что Америка стала безопасней после того, как выслала 60 российских дипломатов. Правда, сами жители США думают иначе: в этой связи стоит вспомнить прошедший на днях Марш против оружия, который состоялся почти в 800 городах США. Только в Нью-Йорке на него вышли более 100 тысяч человек. Это масштабное по силе протестов мероприятие при всем желании Науэрт и ей подобные были не в состоянии списать на происки русских.

Или Америка станет безопасней от того, что две ядерные державы, Россия и США, свернут диалог по стратегической безопасности, выйдут из договоров, ограничивающих гонку вооружений, прервут контакты в гуманитарной и экономической сферах? Ведь среди подлежащих депортации дипломатов РФ находятся люди, отвечавшие, по словам российского посла в США Анатолия Антонова, за «те немногие направления, на которых выживает взаимовыгодное сотрудничество — космос, наука и культура, торговля».

С весьма примечательным комментарием относительно дела отравленного в Лондоне британского агента Сергея Скрипаля выступил глава Пентагона Джеймс Мэттис. Во-первых, он прямо заявил, что Россия, с его точки зрения, «решила стать стратегическим конкурентом США», и это возмутило Белый дом. А, во-вторых, коварство Москвы, если придерживаться логики Мэттиса, заключалось в том, что отравление двойного агента Сергея Скрипаля потребовалось Кремлю для ... «внесения раскола в единство североатлантического альянса». «Русские делают то, что, с их точки зрения, можно опровергнуть», — несколько туманно объяснил свои выводы глава Пентагона. По Мэттису выходит, что Москва якобы отравила Скрипаля, но сделала это таким способом, чтобы в будущем иметь возможность с помощью экспертизы опровергнуть все обвинения в свой адрес. Но в Вашингтоне и Лондоне своевременно раскрыли коварный замысел Кремля и вопреки фактам, без расследования нашли виновного в инциденте в Солсбери. После чего под предлогом сохранения натовского единства США и Британия потребовали в ультимативной форме от стран, входящих в Евросоюз и НАТО, проявить солидарность, пригрозив отказавшимся немилостью.

По сведениям французской Figaro беспрецедентное решение о высылке российских дипломатов, вне зависимости от того, были те пойманы на какой-либо противозаконной деятельности или нет, было принято при деятельной поддержке со стороны США на собрании «тройки», состоявшей из премьера Британии Терезы Мэй, канцлера Германии Ангелы Меркель и президента Эммануэля Макрона. Именно по их указке значительная часть европейских стран пошла на дипломатический конфликт с Москвой, хотя в весьма умеренных, по европейским оценкам, масштабах. При этом Брюссель сразу же дал понять российской стороне, что «вопрос о разрыве отношений никогда не ставился».

> По сведениям Figaro, решение о высылке дипломатов РФ было принято на собрании «тройки»

«К сожалению, сохранение единой позиции 28 стран-членов Европейского союза стало самоцелью. Думаю, обстановка искусственно нагнетается», — прокомментировал ситуацию в интервью «Евроньюс» постоянный представитель России при ЕС Владимир Чижов.

По мнению пресс-секретаря президента России Дмитрия Пескова, 20 или 30 стран, поддержавших акцию по высылке российских дипломатов, — «лишь часть мирового сообщества, а оно гораздо более многообразное и включает в себя гораздо большее число стран». Песков подтвердил, что даже среди государств, проявивших солидарность с Британией, есть те, кто по-прежнему считает, что «представленная Лондоном аргументация является слабой и недостаточной для серьезных обвинений в адрес России».

Дело Сергея Скрипаля: следите на сайте rg.ru/sujet/5990

МЕЖДУ ТЕМ

Как сообщил Foreign Policy, Москва и Пекин успешно заблокировали предложение США о выступлении на Совете безопасности ООН Верховного комиссара по правам человека с докладом по ситуации в Сирии. Представители трех входящих в Совет африканских стран — Экваториальной Гвинеи, Эфиопии и Кот д'Ивуара — демонстративно порвали с западным лагерем и воздержались при голосовании, сделав невозможной реализацию американской инициативы. Причем, как утверждает издание, этот разворот стал следствием активной дипломатической кампании со стороны Китая.

ПРОЧИТАНО Презентация книги «Мюнхен. Пророчество Бенеша» прошла в Праге

Уроки недавнего прошлого

Владимир Снегирев, Прага

НАЧАВШИЙСЯ год для Чехии проходит под знаком четырех «восьмерок». В 1918-м была образована независимая Чехословакия. 1938-й сделал страну заложницей мюнхенского сговора. В 1948-м к власти пришли коммунисты. 1968-й: крушение надежд «пражской весны» под гусеницами танков стран Варшавского договора.

> В основе сюжета книги — драматические события тридцать восьмого года

Ясно, что все эти памятные даты — хороший повод для того, чтобы вновь обернуться назад, поразмышлять над уроками истории. Поэтому в Чехии сейчас так много новых книг, документальных и художественных фильмов, выставок, научных конференций, посвященных событиям недавнего прошлого. В этом ряду заметной станет и работа российского автора Святослава Рыбаса. В основе ее сюжета — драматические события тридцать восьмого года, маневры Франции и Англии перед угрозой гитлеровского нашествия, обернувшиеся в итоге позорным мюнхенским договором. Российский историк в ходе своего расследования делает вывод: Мюнхен вовсе не отодвинул войну, а, напротив, спровоцировал фашистскую Германию на новые агрессивные шаги. «Из-за того, что боялись маленькой войны, получили войну большую». Шаги, которые тогда объявлялись как «умиротворение злодея», в итоге принесли неисчислимые страдания и народам Европы, и Советскому Союзу.

Автор ставит перед читателем трудные вопросы. Могла ли Чехословакия в одиночку противостоять Гитлеру и его ордам? Отчего на помощь тогдашним союзникам не пришла Москва? Кто президент Эдвард Бенеш — герой или трус? Была ли альтернатива Мюнхену?

Книга, которая по жанру представляет собой сценарий многосерийного фильма, основана на документах внешнеполитических ведомств, разведки, чешских архивов, мемуарах главных действующих лиц той эпохи. Ее главное достоинство, как подчеркивали участвовавшие в презентации чешские историки, состоит в том, что уроки событий 80-летней давности актуальны и сегодня.

Интересно, что чешское издание книги Св. Рыбаса появилось раньше российского (в Москве книга выходит в апреле). Это уже не первая историческая работа автора, изданная здесь.

ПРОЕКТ Во Франции дошкольное образование станет обязательным

Урок французского

Вячеслав Прокофьев,
«Российская газета», Париж

Начиная с 2019 года, французские дети с трехлетнего возраста в обязательном порядке должны будут поступать в «материнские школы» — так здесь называют детские сады. Об этом на конференции, посвященной проблемам дошкольного образования, заявил президент Эммануэль Макрон. До сих пор отправлять или нет детишек в эти учреждения, специально для них созданные почти полтораста лет назад, было для родителей делом добровольным в отличие от начальной школы, которая обязательна для всех французов с шести лет. Как пояснил глава государства, выступив перед несколькими сотнями педагогов и чиновников министерства образования, такая мера не только повысит роль «материнских школ» в воспитании подрастающего поколения, но и будет способствовать «устранению неравенства» между разными областями и регионами страны.

EPA

Эммануэль Макрон рассчитывает, что всеобщее обучение в детсадах устранит неравенство между регионами.

О чем речь? По официальной статистике, подавляющее большинство детей во Франции от трех до шести лет пять раз в неделю посещают «материнские школы». Однако в то время как в Париже таких насчитывается 93 процента, в других местах, к примеру, на Корсике или в заморских территориях, этот показатель колеблется от 70 до 80 процентов. Более того, в социально неблагополучных кварталах как в больших городах, так и в их пригородах, где проживают выходцы из стран Северной Африки и Азии, многие дети регулярно по тем или иным причинам оказываются вне «материнских школ» или проводят там неполный день. А это значит, что они полностью или частично выпадают из структуры, которая, как считает известный французский психолог Борис Сирульник, приобщает их к «базовым ценностям» общества, где им предстоит жить многие десятилетия. По его мнению, именно детский сад играет «основополагающую роль» в становлении на ранней стадии личностей, и является «непременным условием» для дальнейшей учебы, а также профессионального успеха в будущем.

По словам психолога, а он был одним из инициаторов нынешнего нововведения, в «материнской школе» ребята приобретают опыт общения, учатся логически размышлять, расширяются их знания об окружающем мире, устанавливаются контакты с детьми, имеющими как давние местные корни, так и с теми, родители которых не так давно оказались во Франции. В последние годы, к примеру, в ряде респектабельных округов Парижа, в частности, на западе столицы, были построены дома социального жилья для малообеспеченных. Так вот, теперь детишки, там проживающие, в обязательном порядке будут посещать тамошние «материнские школы», завязывать дружеские отношения, учиться понимать одногодок из «другого мира», а значит, воспитываться в духе толерантности и уважения ко всем культурам. Заметим, что такой опыт важен не только для Франции, но и для других стран. Россия в этом плане не исключение.

Отдельный разговор на конференции шел о подготовке кадров для детских садов. В принципе система здесь неплохо отработана. Воспитателей, как и учителей средних школ, готовят в университетах на педагогических отделениях, где для них разработана специфическая программа «материнская школа». Изучают психические особенности детей в возрасте от трех до шести лет, закономерности формирования личности ребенка и многое другое. Отныне дополнительный акцент будет сделан на развитии языковых способностей малышей, что, как здесь справедливо считают, крайне необходимо особенно для отпрысков семей, где дома порой в быту не говорят по-французски. Кстати, для тех родителей, которые не станут отправлять своих детей в «материнскую школу», предусмотрен штраф 135 евро. Это для начала, а при рецидиве им будет грозить судебное разбирательство.

Конечно же, сниженная на три года планка обязательного образования потребует дополнительных средств. Пока конкретные суммы не назывались. Однако, судя по всему, будут использованы средства министерства образования, а также бюджеты городов и регионов, которым забота о «материнских школах» во Франции была в свое время передана в рамках территориальной децентрализации.

КНИГИ

«Издательство Елены Шубиной» выпустило мемуары балетного педагога Азария Плисецкого

ТАНЕЦ СУДЬБЫ

Мария Воронова

В ТАСС представили книгу выдающегося балетного педагога Азария Михайловича Плисецкого «Жизнь в балете». Первую: автор шутит, что наконец-то и до него дошла очередь, ведь он самый младший из детей Михаила Плисецкого и Рахиль Мессерер, а младшим всегда трудно угнаться за остальными. «Мы старались сделать что-то интересное, чтобы это не повторяло моих знаменитых предшественников».

В книге — воспоминания. Начиная от пребывания в АЛЖИРе (Акмолинском лагере жен изменников Родины) с матерью до путешествий по миру и знакомству с Фиделем Кастро и Мао Цзэдуном.

Азарий Михайлович признается, что с предельной искренностью работал над книгой и старался поделиться биографией и географией своей жизни, которая складывалась будто кусочками странных пазлов.

— С АЛЖИРа началась моя довольно длительная жизнь. На земле концлагеря я сделал первые шаги, произнес самые первые слова. Как рассказывала мне мама, ими были «хочу за зону», — рассказывает Азарий Михайлович.

Невозможно поверить, что на одного человека выпало столько горестей: первые годы жизни он провел в условиях, которые были абсолютно недетские: сначала Бутырская тюрьма, Акмолинский лагерь и ссылка на поселение в Чимкент. Потом — Великая Отечественная война, которую Азарий Плисецкий с матерью встретили уже в Москве.

АНТОН НОВОДЕРЖКИН / ТАСС

Азарий Плисецкий раздавал автографы, а сам, похоже, уже думал о продолжении своей книги.

Все эти ужасные невзгоды не помешали Азарию Михайловичу преодолеть их. Он стремительно начал карьеру, войдя в состав труппы Большого театра. Гастролировал в США, сотрудничал с балетмейстером Роланом Пети во Франции, стал практически основателем Кубинского национального балета с Алисией Алонсо, работал с Балетом Бежара. Примечательно, что книга о невероятной жизни артиста выходит в год, посвященный отечественному балету.

Театральный художник Борис Мессерер, двоюродный брат Азария Михайловича, — еще один не менее знаменитый представитель династии Плисецких-Мессерер.

Шутя, он признается, что на презентацию книги его позвали «для достоверности». «Выйдя из стен лагеря, Азарий так сильно преломил свою жизнь. Все знаменитости прошли через руки Азария, он воспитывал, учил... Например, Миша Барышников души в нем не чает, все время о нем говорит», — поделился «единственный Мессерер среди Плисецких».

К сожалению, в книге удалось рассказать далеко не обо всем: по словам Азария Михайловича, он не хотел делать многотомник. Главное, что книга интересная, «темповая» — легко читается. Как знать, может быть, вдруг появится продолжение! А пока первый тираж составил 5 тысяч экземпляров.

На презентации книги присутствовали издатель Елена Шубина, автор предисловия Сергей Николаевич, работавший над текстом вместе с Азарием Плисецким Василий Снеговский и Катерина Новикова, пресс-секретарь Государственного академического Большого театра России.

Выставка В ГМИИ им. А.С. Пушкина показывают «Шедевры Лейденской коллекции»

Рембрандт как предчувствие

Жанна Васильева

В эпоху, когда сжигаются мосты и воздвигаются стены между странами, выставка «Эпоха Рембрандта и Вермеера. Шедевры Лейденской коллекции» в ГМИИ им. А.С. Пушкина — событие исключительное.

Уникальна не только сама частная коллекция американцев Томаса Каплана и его супруги Дафны Реканати-Каплан, но и способ ее создания и удивительно мудрый способ обращения с ней, выбранный владельцами. Впервые «Шедевры» были представлены год назад в Лувре, а затем в музеях Шанхая и Пекина. Собранная за 15 лет, коллекция включает 250 работ голландской живописи XVII столетия. «Золотого века» — века Рембрандта, Яна Вермеера, Франса Халса, Яна Ливенса, Геррита Дау, Франса ван Мириса Старшего, Габриэла Метсю, Карела Фабрициуса, Яна Стена... Работы всех этих мастеров есть в Лейденской коллекции. Иначе говоря, это собрание больших и малых голландцев, по масштабу и уровню работ вполне сопоставимое, например, с собранием голландской живописи в Эрмитаже, которое, к слову, из лучших в мире. Спасибо Петру I и Екатерине II. Кстати, выставка шедевров Лейденской коллекции после ГМИИ им. А.С. Пушкина отправится в Эрмитаж, а затем уже — в Лувр в Абу-Даби...

«Вы собираете, как русские», — услышали однажды супруги Каплан. Возможно, подразумевался размах и агрессивная манера поведения на рынке — в течение первых пяти лет, с 2003 года, они покупали по одной картине в неделю. Но Томас Каплан скромно замечает, что «как коллекционеры мы по сравнению с гигантом Екатериной всего лишь мелкая рыбешка». Тем не менее сравнение с приобретениями русской императрицы Лейденская коллекция спокойно выдерживает: их объединяет любовь к голландским мастерам, старт с нуля, рекордно короткие сроки собирания и высочайший музейный уровень.

Правда, если Екатерина II покупала целые коллекции, то сегодня купить и одного Рембрандта — все равно что звезду с неба достать. Тем не менее в Лейденской коллекции — 14 картин Рембрандта и два его рисунка. Не зря голландцы называют Томаса Каплана послом Рембрандта. Кроме того, например, в Лейденской коллекции находятся единственная картина Вермеера, что осталась в частном владении («Девушка за вёрджинелом»), и единственное полотно Карела Фабрициуса в частных руках «Явление ангела Агари»... Картины Вермеера и Фабрициуса — среди 82 шедевров Лейденской коллекции, прибывших в Москву.

Идея, однако, была отнюдь не только в том, чтобы скупить все доступные шедевры старых мастеров на рынке. Кроме крепкой финансовой основы, их капиталом была страстная любовь к Рембрандту. И — системная стратегия, выработанная командой экспертов. Стратегия эта чем-то напоминает открытие новых элементов с опорой на таблицу Менделеева. Скажем, на аукционе в 2015 году появилась небольшая работа неизвестного художника XVII века «Пациент, упавший в обморок», не обещавшая ни ажиотажа, ни открытий. Когда за нее в ходе торгов разгорелась борьба и скромная цена выросла в тысячу раз, дилеры были в недоумении. Меж тем после исследований работа неизвестного автора, вошедшая в Лейденскую коллекцию, оказалась самой ранней из известных сегодня подписных (!) работ Рембрандта. Как признается Лара Ягер-Красселт, куратор (наряду с Вадимом Садковым) выставки Лейденской коллекции в ГМИИ им. А.С. Пушкина, эту работу команда Томаса Каплана искала почти семь лет, с момента покупки первой работы из серии «Аллегории чувств» Рембрандта.

В результате в коллекции Томаса и Дафны Каплан оказались редчайшие работы раннего Рембрандта, его приятеля и соратника по мастерской Яна Ливенса, их общего учителя Питера Ластмана (бывавшего в Италии и знавшего работы Караваджо)... И если Ластман работал в Амстердаме, то Рембрандт и Ян Ливенс начинали в своем городе Лейдене. Это потом, в мом начале 1630-х, рузья разъедутся в поисках клиентов и фортуны: Ливенс отправится в Англию, а Рембрандт — в Амстердам. Но их родной город — Лейден, славный университетом и ткацкими мануфактурами. В честь родного города Рембрандта коллекция и получила название Лейденской.

Выставка Лейденской коллекции в ГМИИ им. А.С. Пушкина позволяет воочию увидеть связи, соперничество, уроки, страстный поиск своего пути в искусстве 20-летнего Рембрандта и его современников. На одной стороне Белого зала вы видите автопортрет Яна Ливенса: темпераментно написанный, дерзкий, почти вызывающий. На другой — автопортрет Рембрандта: с затемненными глазами, «играющий» с эффектами тени и света, но подчеркнуто сосредоточенный, внимательный. Между ними — копия автопортрета Рембрандта в восточном наряде, выполненная Изаком де Яудервилем. Экзотические костюмы, сильные эмоции, контрасты тени и света — ощущение, что эти юные 20-летние уже на старте готовы были соревноваться и с Караваджо, и со своими учителями. Вот эта энергия золотого XVII века живет и дышит в картинах голландских мастеров. Мир частного человека, неколебимость приватной свободы и достоинство труда оказываются тут важнейшими ценностями.

Другой фокус Лейденской коллекции — Геррит Дау и Франс ван Мирис, основоположники «тонкой живописной манеры» в Лейдене. Хотя Дау был учеником Рембрандта, между ними, кажется, ничего общего. Маленький формат работ, тончайшая работа кистью, домашние жанровые сценки — его стихия. Не зря Дау изобразит себя рядом с кучей вываленных из сундука атрибутов «исторической живописи». Театральному антуражу он предпочтет сюжеты обычной жизни.

Томас и Дафна Каплан никогда не держали работы дома, они сотрудничают с 40 музеями мира, предоставив им показывать произведения коллекции. Каталог Лейденской коллекции доступен онлайн. Нынешнее мировое турне Лейденской коллекции — послание Рембрандта миру; напоминание о гуманизме и толерантности в эпоху постправды и постгуманизма.

Символично, что центральным экспонатом выставки в Москве стала «Минерва» (1635) Рембрандта. Отодвинув военный шлем, богиня мудрости, искусства, медицины и ткачества сидит перед открытой книгой. Просвещение — самый безопасный способ извлечения камня глупости. Озорная картина юного Рембрандта (аллегория осязания, разумеется) прекрасно рифмуется с более поздним монументальным портретом античной богини мудрости.

АЛЕКСАНДР КОРОЛЬКОВ

«Минерва» нас поддержит. Марина Лошак открывает выставку шедевров Лейденской коллекции.

Фоторепортаж с выставки смотрите на сайте rg.ru/sujet/4396

Акцент

> Купить и одного Рембрандта как звезду с неба достать

АЛЕКСАНДР КОРОЛЬКОВ

Глаза в глаза с героями Рембрандта...

ПРЯМАЯ РЕЧЬ

Тако Диббитс,
директор Рейксмюзеума (Амстердам)

Перед стартом выставки шедевров Лейденской коллекции в Москве директор Рейксмюзеума прочитал открытую лекцию в Итальянском дворике ГМИИ им. А.С. Пушкина — и ответил на вопросы «РГ».

В лекции вы сравнили рисунки Рембрандта со снимками в инстаграме. Существует ли для вас как директора Рейксмузея проблема представления Рембрандта современной аудитории?

Тако Диббитс | Леонардо, Рембрандт, Пикассо, Ван Гог — самые известные художники в мире. Но для каждого поколения нужно открывать их искусство заново, чтобы оно могло восприниматься релевантно. Искусство не меняется. Но меняется наш взгляд, то, как мы смотрим на эти произведения, и меняется их место в нашей жизни. Миссия музеев, в частности, делать искусство понятным для новых поколений.

Томас Каплан выложил каталог Лейденской коллекции в Сеть. Но если все можно увидеть на экране, зачем идти в музей? Не получается ли, что музейные собрания в Сети уводят зрителей из музея?

Тако Диббитс | Так мы думали в начале XXI века. С одной стороны, люди повсюду путешествуют, с другой стороны — все сидят в чатах, «Фейсбуке», мессенджерах. Но это параллельные процессы. Чем больше люди проводят время в виртуальной реальности, тем больше они ценят реальные вещи. Чем больше мы выкладываем вещей онлайн, тем больше людей приходит в музей.

Вы много сделали для разработки сайта Рейксмюзеума. Есть ли кунштюки, которые делают музейный сайт особенно привлекательным для пользователей?

Тако Диббитс | На мой взгляд, важны три ключевые вещи. Прежде всего простота. Это одна из основных вещей, которую посетители ценят в сайте. Второе — важен образ. Вы выдвигаете изображение на первый план. Но образ лучше запоминается, если вы с ним работаете. Поэтому третий момент — интерактивность. Чтобы лучше запомнить произведения, человек должен иметь возможность взаимодействовать с ним. Поэтому мы предлагаем составить свою коллекцию онлайн или поиграть с изображением в фотошопе. Кроме того, игра будит любопытство. Мы надеемся, что люди захотят приехать, чтобы увидеть своими глазами работы в Рейксмюзеуме. Увидеть город, где жил художник...

Сравнивая произведения Рембрандта с итальянской живописью, вы упоминаете Караваджо. Можно говорить о влиянии других итальянских мастеров?

Тако Диббитс | В Амстердаме в XVII веке были построены каналы, на набережных появлялись дома нуворишей, привозивших картины итальянских мастеров. В частности, Рафаэля и Тициана… Рембрандт делал копии работ их произведений. Он говорил, что не едет в Италию, потому что итальянскую живопись можно увидеть в Амстердаме. Думаю, он соревновался с Рубенсом. Он знал, что происходило в Антверпене. И наверняка почувствовал бы укол ревности, увидев «Вакханалию» Рубенса, украшение экспозиции ГМИИ им. А.С. Пушкина.

Рембрандт писал очень активно автопортреты. Почему автопортреты становятся популярны в тот период?

Тако Диббитс | Мне кажется, есть две причины, по которым Рембрандт создал так много автопортретов. Первая — никто не будет более терпеливой моделью для художника, чем он сам. Вторая — он очень быстро становится известным. Одно из лучших приобретений Рембрандта, которое может сделать покупатель, — портрет самого художника. На самом деле в этом есть что-то очень человечное, когда вы подумаете, сколько селфи мы делаем сейчас. Художник вглядывается в свое лицо в поисках экспрессии, эмоции… В конце концов кого мы знаем лучше, чем себя?

УТРАТА Ушел из жизни актер и певец Олег Анофриев. Ему было 87

«Нам лень нагнуться, чтобы поднять свое счастье...»

Александр Ярошенко

ОДНО из последних интервью народный артист России дал нашей газете. Перечитывая его, теперь понимаешь, что оно получилось еще и завещанием, и напутствием этого доброго, мудрого и душевного человека, которого мы всегда будем помнить. Публикуем сейчас фрагменты этого монолога-исповеди.

Махорка бытия

Мне сегодня 87 лет: у меня шесть шунтов на сердце и один искусственный клапан там стоит, но, правда, подтекает. Пью кучу лекарств для поддержки жизни и разжижения крови, но живу же! Голова все еще соображает. В общем, удивительное дело.

Когда начинаю вспоминать детство, то оно у меня складывается из отдельных кадров, которые как бы вырваны из разных фильмов. То вижу себя Тимуром с его командой, то хулиганом Мишкой Квакиным, воровавшим яблоки из чужих садов. Мы умудрялись воровать даже клубнику из моего садика, и она нам казалось вкуснее.

> Раз остается память, то значит, двери не захлопываются

Детство — это счастье!..

Считаю, что назидание — это ерунда, мы росли на другой жанровой махорке, где было много мата и непотребного, мы должны же были вырасти хулиганами, но большинство из нас оказалось людьми. Так что дело не в воспитании.

Как совместилась махорка моего матерного детства с искусством, в котором я пробыл большую часть жизни? Только благодаря природе! Ей, матушке! Понимаешь, никогда не научишь дурака быть умным. Ни-когда...

Актерство — это ремесло, я вообще не считаю это профессией. Артист — это артистизм во всем. В словах, очень часто в поступках, в эстетических и этических оценках...

Русский слог

Все стихи, которые я написал в своей жизни, они все случились благодаря таланту поэта Александра Твардовского. «Виной всему» его гениальный разговорный русский слог. Что может быть лучше для русского сердца? Да ничего! Изыски не нужны, вернее, они необходимы, но крайне редко.

Немногим я могу публично гордиться, но кое-что есть. Не стыдно за роль Василия Теркина, которую я сыграл в Театре имени Моссовета. До меня эту роль играл Борька Новиков, у него был фантастический успех, потом он разругался до точки невозврата с режиссером Завадским.

Стали искать замену, нашли меня. Ты возьми газеты за 1962 год, они все — от «Вечерки» до «Правды» — взахлеб писали об этой работе. Писали просто восторженнейшие рецензии. Успех был в том, что я не играл хохмача, а показывал трагедию русского человека. Обыкновенного русского мужика. Это все благодаря сути подхода к жизни и к искусству, полученному от Олега Ефремова.

Ищи там, где боль человеческая. Правду найдешь только там, где жизни в глаза смотришь. По-другому правду найти практически невозможно.

АЛЕКСАНДР ЯКОВЛЕВ / ТАСС

Снимаясь в кино и исполняя песни, Олег Анофриев научился играть и на фортепиано. А еще писал стихи.

«Нельзя жить на первом этаже...»

С возрастом в человеке проясняются понятия, если мы в начале жизни часто говорим «жлоб», то я сейчас, к примеру, это слово говорю все реже и реже. Боюсь судить уже. Жизнь научила.

Нельзя всю жизнь прожить на первом этаже. Подниматься надо. Это трудно, но надо. Самое трудное — давить в себе завистника. Могу позавидовать счастью, но светло так. Вот у меня долго парня в роду не было, и я завидовал всем рожденным сынам, внукам и правнукам. А как родился правнук, так я сразу и успокоился...

Понимаешь, антитеза любви — истина. Когда рядом со мной человек получает успех, я радуюсь. Нам часто лень нагнуться, чтобы поднять свое счастье. Я часто, как русский человек, жду подвоха. Потому что мы слишком открываемся.

Смерть меня не пугает.

Кто боится говорить о смерти, тот не христианин. Понимаешь, если лишиться смерти, то жизнь становится бессмысленна. Я христианин, христианин без дури. Если я верую, значит, я верую. Я не верю в институт Церкви, в посредников не верю... Меня за это миллионы заплюют, они, эти миллионы, верят по-своему. А я верю в непосредственный контакт с Богом.

Я поздно к вере пришел, больше пятидесяти лет тому назад. Когда я с невероятным успехом сыграл Теркина, крест на себя надел в благодарность...

Внизу на постаментике допишут: Олег Анофриев и две даты. Рождения и смерти. Если ты кончишься с последним ударом сердца, то все изобретенные тобой Су-34 и прочие «Боинги» не нужны никому.

Поэтому остается только память. А раз остается память, то значит, двери не захлопываются. Страшно, когда после тебя ничего не остается.

ПРИГОВОР

Экс-мэр Феодосии осужден за получение взятки

ГРЕБ С АРЕНДЫ

Юлия Крымова,
«Российская газета», Феодосия

ВЧЕРА бывший глава администрации Феодосии Дмитрий Щепетков был приговорен к восьми годам лишения свободы. Керченский городской суд признал его виновным в покушении на получение взятки в особо крупном размере (часть 3 статьи 30, часть 6 статьи 290 УК РФ) и превышении должностных полномочий (часть 1 статьи 286 УК РФ). Бывший чиновник также должен заплатить штраф в размере 42 миллионов рублей и не сможет в течение трех лет занимать государственные должности.

Как рассказали в главном следственном управлении СК РФ по Республике Крым, в ноябре 2015 года Щепетков со своим заместителем Макаром Макаровым потребовали у предпринимателя взятку в размере 300 тысяч долларов США за разрешение продлить договор аренды земельного участка площадью два гектара. 21 декабря 2015 года двое посредников по поручению Щепеткова и Макарова получили часть суммы—150 тысяч долларов. После этого чиновников задержали по подозрению в покушении на получение взятки в особо крупном размере. Щепеткова заключили под стражу и отстранили от исполнения обязанностей.

Следователи также выяснили, что экс-мэр Феодосии в 2015 году совершил еще два должностных преступления. Он потребовал у предпринимателей пожертвовать 500 тысяч рублей на проведение фестиваля и 250 тысяч—на благотворительную помощь ветеранам и инвалидам Феодосии. При этом Щепетков поставил бизнесменам жесткое условие: только после этого им разрешат вести коммерческую деятельность на территории города. Тогда на бывшего мэра завели уголовное дело запревышение должностных полномочий.

Приговор суда может быть обжалован в установленном законом порядке.

ПРОИСШЕСТВИЕ

В Москве ограблен офис известного банка

УКРАЛИ ЗА ДВЕ МИНУТЫ

Сергей Серов

ОКОЛО шести вечера в среду, 28 марта, пятеро неизвестных ворвались в офис Бинбанка на Сокольнической площади и, угрожая оружием, отобрали у кассиров все наличные деньги, после чего скрылись.

Как стало известно, налетчики были вооружены как бы пистолетами, а весь налет занял меньше двух минут. По словам работников банка, похищено приблизительно 100 тысяч долларов. Никто из сотрудников при этом не пострадал. В Москве объявили план «Перехват».

Начальник пресс-службы столичного главка МВД РФ Юрий Титов сообщил, что на место происшествия выехали наряды полиции и следственно-оперативная группа. «Организован комплекс мероприятий по установлению и задержанию лиц, совершивших данное деяние»,—сказал Титов. По его словам, «сумма ущерба устанавливается».

Полиция обнаружила брошенным автомобиль Hyundai, на котором скрылись грабители отделения Бинбанка на востоке Москвы, ведется их дальнейший поиск, сообщил РИА Новости источник в правоохранительных органах.

ЦИФРА

100 ТЫСЯЧ

долларов похитили налетчики в офисе Бинбанка на Сокольнической площади в Москве

Литература В ЦДЛ прошел вечер в честь 150-летия писателя

Не разгадали Горького

Анастасия Скорондаева

Вечер «Знакомый незнакомец» в ЦДЛ, посвященный 150-летию со дня рождения Максима Горького, выдался исключительно серьезным: вспомнить - помнили, но никакого «безумства храбрых».

«Открывая наш вечер, хочу заметить, что Горький и правда—знакомый незнакомец,—заметил президент Российского книжного союза Сергей Степашин.—Спроси, кто такой Горький у моего поколения, ответят—великий социалистический писатель. Самый издаваемый на родине—общий тираж его книг за почти 70 лет превысил 242,5 млн экземпляров—рекорд мира. Человек, вышедший снизу: писал с грамматическими ошибками, но каким могучим русским языком! Как он оценил свою эпоху, сколько сделал как человек. Писатель, который делал все для поддержки русского литератора.

Самое страшное с Горьким случилось на рубеже 90-х: исчез город его имени, улицы, памятники. Человек умирает, когда о нем забывают. Я искренне рад, что сегодня мы наконец-то по-новому и глубоко открываем для себя Максима Горького».

Забавно о писателе вспомнили «птенцы» из Литературного института им. Горького. Некоторые и не читали его никогда, другие отметили, что «голова» Горького у них для того, чтобы ее «погладить или ударить зачеткой—на удачу».

Писатель и ректор Литинститута Алексей Варламов, улыбаясь, заметил, что все студенты все равно понимают, что Горький «кормилец, заступник и домовой на Тверском бульваре». «О ком бы я ни писал для серии ЖЗЛ, со всеми рядом был Горький,—рассказал Варламов.—Он играл огромную роль в судьбах писателей 20 века. Круг его знакомств поражает воображение: Толстой, Бунин, Ленин, Сталин. В Горьком была интересная черта: он мог увлечься каким-то человеком, но потом резко охладеть. Он был противоречивый, непростой. И я, честно говоря, до сих пор не до конца понимаю его идеи, его как человека. Есть какая-то недосказанность, загадка: кто такой Горький?».

СЕРГЕЙ КУКСИН

Автор книг о Горьком писатель Павел Басинский признал, что главная мечта Алексея Максимовича так и не сбылась.

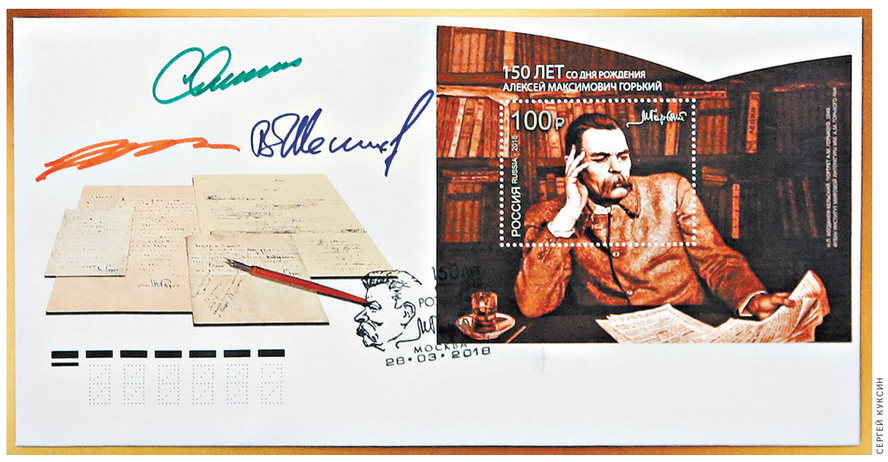

СЕРГЕЙ КУКСИН

На вечере состоялось и гашение почтовой марки, она выпущена в честь юбилея Горького.

Писатель и журналист Павел Басинский, автор книги «Горький: страсти по Максиму» с ходу заявил, что масштаб личности Горького как писателя невероятен. «Макар Чудра»—это романтический шедевр. У Горького не было неудачного дебюта. Его очерки и рассказы сразу принесли ему славу. И это нельзя объяснить одним талантом. Талантливых прозаиков тогда было много. Но почему именно Горький? Он провозгласил религию человека. Горький поверил, что в СССР происходит создание нового человека. И самое ценное в религии Горького, что он искал для человека не комфортного состояния, а творческого. Он мечтал, чтобы люди жили в состоянии творческого процесса. Мечта его так и не сбылась».

На вечере звучали отрывки из произведений классика в исполнении студентов Школы-студии МХАТ из мастерской Дмитрия Брусникина: «Ну? А ты—какой человек?—Так себе. Никакой.—Ну, уж врешь! Всякий человек—какой-нибудь, я ведь знаю» («Страсти-мордасти»)... Поэт Андрей Родионов прочел «Песню о Буревестнике», Наум Блик - «День сгоревший хороня», в стиле рэп, но что называется без изюминки: после такого Горького не запоешь.

Лучшим фрагментом вечера стало исполнение народной артистки Валентины Талызиной фрагмента из спектакля Театра им. Моссовета «Васса» по пьесе Горького «Васса Железнова». Звучал и голос Максима Горького—редкие записи из архива Гослитмузея... Множество умных людей, собравшихся в ЦДЛ, честно и методично пытались разгадать Горького писателя и человека. Видимо, однако, двух часов для того, чтобы подобрать ключ к явлению такого масштаба оказалось мало.

Смотрите фоторепортаж на сайте rg.ru/sujet/1560

ТЕРРИТОРИИ Стали известны регионы с самыми дисциплинированными заемщиками у банков

Долги не тянут

Ольга Бухарова, Ольга Котенева

В Севастополе, Крыму и Ненецком автономном округе живут самые дисциплинированные банковские заемщики. К такому выводу пришли аналитики в исследовании РИА Рейтинг, подготовленном на основе данных Центробанка РФ и Росстата.

Дисциплинированные заемщики живут на Чукотке, Ямале , в Чувашии, ХМАО, а также в Камчатском крае. Объяснение простое—в северных регионах относительно высокие доходы и низкие риски кредитования.

Лидерство регионов Крымского полуострова аналитики объясняют тем, что российские банки стали совсем недавно выдавать там кредиты, поэтому заемщики еще не успели накопить долги. Такой точки зрения придерживается и вице-президент Ассоциации банков России Андрей Мельников. По его словам, в Крыму и Севастополе работает относительно небольшое число банков, которые тщательно отбирают заемщиков, что и отражается на платежной дисциплине.

По сути, в Крыму сейчас выдает кредиты населению и бизнесу только РНКБ Банк. Его кредитный портфель физлиц превышает 15 миллиардов рублей, сообщили в пресс-службе финучреждения.

В двух других кредитных организациях—ВВБ и Генбанк—работают временные администрации Центробанка и смогут ли они полноценно вернуться на рынок и когда, неизвестно.

Акцент

> В Крыму в перечень банковских услуг населению теперь входят авто- и потребительское кредитование, ипотека

—Разрыв между объемом привлеченных и размещенных средств в прошлом году сокращался, и это очень хороший показатель, — говорит управляющая отделением Центробанка России по РК Ирина Яблучанская.—Если на 1 января 2015 года в качестве кредитов выдано 10 процентов привлеченных ресурсов, то к концу 2017 года—47 процентов.

Дисциплинированность крымчан банкиры объясняют тем, что оценка заемщиков проводится с применением всех современных технологий, которые позволяют уже на первых этапах выявить мошенников. «Кроме того, здесь высокая культура обслуживания долга, — сообщил «РГ» Андрей Мельников.—При этом Крым и Севастополь демонстрируют хорошие темпы роста потребительского кредитования, поскольку рынок не насыщен, есть большой потенциал».

В прошлом году в Крыму расширился и перечень банковских услуг населению за счет авто- и потребительского кредитования, а также ипотеки, в том числе с господдержкой.

Самая высокая доля просроченной задолженности в Ингушетии (23,9%). Кроме того, четыре региона-аутсайдера рейтинга представляют республики Северо-Кавказского федерального округа. Относительно высокий уровень просрочки аналитики РИА Рейтинга объясняют слабым развитием розничного кредитования.

В Краснодарском крае большое количество должников может быть связано с большим количеством индивидуальных предпринимателей в экономике, вполне возможно, что они с помощью потребительских кредитов активно привлекают средства на финансирование своей деятельности. «В некоторых случаях оформить кредит на физическое лицо проще и быстрее, чем на бизнес», — отмечает Андрей Мельников.

По прогнозу аналитиков, в 2018 году розничное кредитование вырастет на 15—17 процентов. Будут востребованы все виды розничного кредитования (ипотека, автокредитование, кредиты наличными, кредитные карты, POS-кредитование и другие). «Очевидно, что ипотека по абсолютным показателям и темпам роста объемов кредитования будет в лидерах»,—уверен Андрей Мельников.

И добавил, что развитие рынка кредитования в субъектах РФ зависит как от удаленности, развития инфраструктуры, так и от уровня доходов населения.

РЕЙТИНГ РЕГИОНОВ ПО ДОЛЕ ОТ ОБЪЕМА ПРОСРОЧЕННОЙ ЗАДОЛЖЕННОСТИ НАСЕЛЕНИЯ ПЕРЕД БАНКАМИ, %

Источник: РИА Рейтинг (данные на 1 января 2018 г.)

ИНФОГРАФИКА «РГ» / ЛЕОНИД КУЛЕШОВ / ОЛЬГА БУХАРОВА

КРИМИНАЛ

Без особых хитростей вор обокрал 11 квартир

ОПАСНЫЙ ПЕРВЫЙ ЭТАЖ

Михаил Фалалеев

ЛОВКО, но без особых хитростей обчистил свыше десятка квартир в Одинцовском районе 39-летний житель Подмосковья. Кстати, он не так давно уже отсидел за подобные художества.

Начальник пресс-службы ГУ МВД России по Московской области Татьяна Петрова сообщила, что этот умелец вскрывал монтировкой стеклопакеты на первых этажах.

То есть он влезал с помощью подручных средств на балконы, лоджии и просто в окна, просовывал в подходящие щели язычок монтировки (или сам создавал такую щель, расшатывая стамеской фрамугу форточки или окна), отжимал монтировкой замки и вползал в помещение. Туда, где были решетки, он не влезал.

Его добычей становились, как правило, деньги, ювелирные украшения и небольшие ценные вещи, которые можно быстро спрятать и унести. Например, мобильные телефоны, ноутбуки, какие-то художественные сувениры. То есть брал то, что лежало на виду и можно быстро спрятать и унести. Пусть этих вещей немного, но они дорого стоят.

По словам Татьяны Петровой, этот человек сумел украсть чужое имущество примерно на полтора миллиона рублей. И это только то, что обнаружили полицейские при обыске в его жилище. Нашли еще и две монтировки, с помощью которых он вскрывал чужие окна и балконы. Возбуждено уголовное дело по статье 158 УК РФ—«Кража». Сесть в тюрьму задержанный может на 6 лет.

СТОЛИЦА Лейтмотивом Пасхального фестиваля в Москве станет благотворительность

Почувствовать, где беда

Любовь Проценко

ВЧЕРА мэр Москвы Сергей Собянин встретился с руководителями благотворительных фондов столицы. Разговор о том, как лучше организовать помощь нуждающимся, шел в преддверии Пасхального фестиваля, который пройдет в столице с 7 по 15 апреля на 38 площадках города.

—Сегодня день тяжелый—в стране траур по той трагедии, которая произошла в Кемерово,—сразу оговорился глава столицы.—Но тем не менее я решил нашу встречу не откладывать в силу того, что она посвящена как раз помощи людям, которые попали в беду, которые находятся в трудной жизненной ситуации. И та работа, которую вы ведете, конечно, чрезвычайно востребована. Она нужна, особенно для Москвы, и для больших регионов очень актуальна.

> Ингеборга Дапкунайте отметила, что фонд помощи хосписам «Вера» готов представить на фестивале свою площадку

Собянин напомнил, что в столице созданы около 300 благотворительных фондов федерального и регионального значения. Они занимаются оказанием москвичам социальной, патронажной, паллиативной помощи. И правительство Москвы делает все для того, чтобы помочь им в этом. Системно поддерживает их благотворительные инициативы, выделяет специальные гранты, помещения для работы. Когда в столице проходят различные фестивали, крупные спортивные и культурные мероприятия, фондам предоставляются в их рамках площадки. «Тот же фестиваль «Пасхальный дар» изначально был задуман как в значительной степени благотворительный. Тем не менее и там есть над чем поработать. Я знаю, что у вас есть предложения. Давайте их обсудим»,—обратился мэр к участникам встречи.

Но и сам Собянин пришел на встречу не с пустыми руками:

—На этом фестивале мы предполагаем с вашей помощью создать единый счет благотворительный для того, чтобы все знали, куда можно перечислить деньги. И потом уже с вашей помощью и под вашим контролем мы могли бы распределить это по благотворительным фондам.

Поделился мэр и второй идеей: создать в городе единый координационный центр, чтобы и фонды, и городские службы, занимающиеся помощью нуждающимся, могли более эффективно распределить свои усилия, не дублируя их. «Если вы примете участие в этом центре, было бы неплохо»,—обратился он к присутствующим.

В свою очередь сопредседатель попечительского совета московского благотворительного фонда помощи хосписам «Вера», актриса театра и кино Ингеборга Дапкунайте отметила, что фонд готов представить на фестивале свою площадку, где с ее участием будут демонстрироваться навыки оказания первой помощи.

СТИХИЯ На Алтае двое мужчин погибли в паводковых водах

Волна накатила стремительно

Татьяна Кузнецова

В АЛТАЙСКОМ крае неделю бушует половодье: затоплены 69 сел, свыше 1,2 тысячи жилых домов, смыты мосты и дороги. Из-за масштабного разгула стихии на всей территории региона введен режим ЧС. Не обошлось без жертв—двое мужчин погибли в паводковых водах.

Начавшаяся 23 марта с южных районов первая волна паводка стремительно продвигается по территории края, подтапливая все больше городов и сел. Этому способствуют высокие дневные температуры и обильные осадки. А глубокое промерзание почвы не дает воде уходить в грунт, и она скатывается в реки и низины.

—К нам большая вода пришла 26 марта и за сутки поднялась почти до максимального уровня, зафиксированного в 2014 году,—говорит глава села Краснощеково Татьяна Заковряшина.—Некоторые дома затопило на полметра. Пришлось эвакуировать людей в школы, а скот отводить на возвышенности.

> Некоторые дома затопило на полметра. Людей пришлось срочно эвакуировать

Борьбу со стихией в регионе ведут более 1,5 тысячи человек, в том числе 700 спасателей не только из Алтайского края, но и из других сибирских регионов. Мобильные спасательные группы работают по 12 человек в самых проблемных населенных пунктах. Они эвакуируют людей, доставляют жителям подтопленных сел питьевую воду, продукты, предметы первой необходимости и препараты для профилактики инфекционных заболеваний.

—Спасатели будут работать в крае до полной ликвидации последствий паводка,—заявил начальник Сибирского регионального центра МЧС Сергей Диденко.—В 14 населенных пунктах, где вода уже сошла, начаты работы по обследованию пострадавших объектов инженерной и социальной инфраструктуры, жилых домов. Предстоит оценить ущерб, нанесенный стихией.

Власти региона заверили, что разрушенные мосты и дороги будут восстановлены в кратчайшие сроки. В первую очередь там, где нет альтернативных объездов. Так, в Чарышском районе, где вода оставила без транспортного сообщения села Машенка и Аба, дорожники уже восстановили смытые подъезды к мосту через реку Сентелек.

—После оценки ущерба жилым домам примем решение и о выплате компенсаций населению,—пояснил «РГ» заместитель губернатора региона Виктор Мещеряков.

ИЗВЕЩЕНИЕ ОБ ИТОГАХ АУКЦИОНА

АО «РТ — Стройтех» объявляет об итогах аукциона, открытого по составу участников и форме подачи предложений о цене продажи 25,5% (от уставного капитала) пакета акций открытого акционерного общества «Московский машиностроительный завод «Рассвет» (ОАО «ММЗ «Рассвет»), находящегося в собственности Акционерного общества «Технодинамика» (далее — Аукцион), назначенного на 15.03.2018г.

Информация об Аукционе была опубликована в газете «Российская газета» от 09.02.2018г. № 29 (7492).

Предмет аукциона — обыкновенные именные бездокументарные акции открытого акционерного общества «Московский машиностроительный завод «Рассвет», в количестве 16 881 000 (Шестнадцать миллионов восемьсот восемьдесят одна тысяча) штук (25,5% акций от уставного капитала), находящиеся в собственности Акционерного общества «Технодинамика»

Начальная (стартовая) цена Имущества — 1 350 000 000 (Один миллиард триста пятьдесят миллионов рублей) 00 копеек (НДС не облагается).

Величина повышения начальной цены («шаг аукциона») — 27 000 000 (Двадцать семь миллионов) рублей.

Аукцион, открытый по составу участников и форме подачи предложений о цене продажи 25,5% (от уставного капитала) пакета акций ОАО «ММЗ «Рассвет», признан несостоявшимся на основании п. 14.7. Аукционной документации: «на участие в аукционе не было подано ни одной заявки».

АО «Территориальная генерирующая компания №11», являющееся Заказчиком, сообщает о проведении третьего этапа общественных обсуждений по вопросу строительства золоотвала СП «ТЭЦ-5»

Согласно Федеральному закону «Об экологической экспертизе» (от 23.11.1995, ст.14 № 174) и Приказу Госкомэкологии РФ от 16 мая 2000 г. № 372 «Об утверждении положения об оценке воздействия намечаемой и иной деятельности на окружающую среду в РФ», АО «ТГК № 11» извещает общественность о проведении третьего этапа общественных обсуждений — «Подготовка окончательного варианта материалов по оценке воздействия на окружающую среду» объекта государственной экологической экспертизы: «Строительство Основной золоотвал ТЭЦ-5. Секция 4А» (в формате общественных слушаний).

Золоотвал СП «ТЭЦ-5» АО «ТГК-11» расположен в 12 километрах от СП «ТЭЦ-5», на земельном участке, находящемся восточнее г. Омска, в районе сел Ульяновка и Густафьево.

Срок проведения третьего этапа слушаний по обсуждению «Окончательного варианта материалов по оценке воздействия на окружающую среду» — II кв. 2018 года.

На общественных слушаниях будет рассматриваться третий этап оценки воздействия на окружающую среду— «Окончательный вариант материалов по оценке воздействия на окружающую среду».

Заказчик — АО «Территориальная генерирующая компания № 11».

Разработчик — ООО «Интертехэнерго».

Орган, ответственный за организацию общественных обсуждений — Администрация Богословского сельского поселения Омского муниципального района Омской области.

Материалы, рассматриваемые на общественных обсуждениях, размещены:

— в фойе АО «ТГК-11» по адресу: 644037, г. Омск, ул. Партизанская, 10;

— на 1-м этаже сельского дома культуры по адресу: Омская область, Омский район, с. Ульяновка, ул. Клубная, д. 2.

По данным адресам принимаются замечания и предложения участников общественных обсуждений в письменной форме.

Общественные слушания состоятся 04.05.2018 года в 16.00 по адресу: Омская область, Омский район, с. Ульяновка, ул. Клубная, д.2 (Сельский дом культуры).

Для получения более подробной информации просим обращаться:

— в АО «ТГК-11» по тел. (3812)-944-139, контактное лицо — Густов Николай Олегович;

— в ООО «Интертехэнерго» по тел. (383) -319-60-10 , доп. 1137, контактное лицо — Порфирьев Валентин Михайлович.

НА ПРАВАХ РЕКЛАМЫ

Прецедент Жители Вологодчины оценили работу чиновников по пятибалльной шкале

Портфель удачи

REUTERS

По итогам проекта «Ваша оценка» в Вологде были сделаны кадровые перестановки.

Светлана Цыганкова
«Российская газета», Вологда

Власти Вологодской области подвели итоги масштабного проекта «Ваша оценка». В общей сложности жители выставили чиновникам и ведомствам 412 тысяч отметок. По итогам акции сделали перестановки в региональном правительстве.

Жителям предложили познакомиться с итогами деятельности региональной и муниципальных органов власти за прошедший год, посмотреть их онлайн-отчеты и дать оценку по пятибалльной системе. Можно было голосовать, как на бланках—они печатались в газетах, предлагались в муниципальных администрациях, многофункциональных центрах, так и в электронном виде.

Подведение народных итогов в нынешнем году стало наиболее впечатляющим. 138 тысяч оценок выставили жители региона в ходе интернет-голосования. Это на 24 тысячи больше прошлого года. В два раза увеличилось и число оценок, которые дали руководителям муниципальных районов и городских округов. Что касается бланочного голосования, то их было 220 тысяч. Профессиональную оценку заместителям руководителя Вологодчины, главам департаментов, районов и городских округов давали также и профессиональные независимые эксперты. Их было 460. Это специалисты различных отраслей, как регионального, так и федерального уровня. Как заявил один из них — заместитель директора Высшей школы государственного управления Российской академии народного хозяйства и госслужбы при президенте РФ Алексей Колесников, Вологодская область по целому ряду направлений находится в передовиках среди других субъектов страны. В том числе это касается практик по управлению персоналом и формированию команды.

Акцент

> Диалог между властью и гражданским обществом — необходимый элемент, обеспечивающий развитие территорий

Лидером среди органов власти стал департамент финансов. Кстати, шестой год подряд, с каждым разом увеличивая свое преимущество. И тому есть объяснение. Вологодская область смогла уменьшить госдолг почти вдвое. Если в 2016 году он составлял 71,3 процента к уровню собственных доходов, то по итогам 2017-го — 47,1. В течение шести последних лет власти проводили сдержанную бюджетную политику. По итогам прошлого года Вологодчина досрочно достигла экономически безопасного уровня заимствований. В списке лидеров департаменты топливно-энергетического комплекса и тарифного регулирования, социальной работы. А вот в аутсайдерах — департаменты дорожного хозяйства и транспорта, экономического развития, сельского хозяйства и продовольственных ресурсов. Среди муниципалитетов лучшие—Вологодский район, Череповец и Вологда.

Итоги проекта «Ваша оценка» имели и продолжение. Были сделаны кадровые выводы. Теперь в правительстве за экономическое развитие будет отвечать новый заместитель губернатора Виталий Тушинов. До этого он курировал сферу топливно-энергетического комплекса и дорожное хозяйство. Перед ним поставили новые задачи: снижение задолженности по заработной плате, развитие территории социально-экономического развития «Сокол», привлечение инвестиций в альтернативные сферы экономики, создание новых высококвалифицированных рабочих мест и «перезагрузка» налоговых льгот для инвесторов.

Появился еще один заместитель — Антон Стрижов, бывший руководитель департамента топливно-энергетического комплекса и тарифного регулирования. В новой должности он станет курировать вопросы жилищного и дорожного строительства, жилищно-коммунальной сферы. Его прежнюю должность займет Евгения Мазанова, которая входила в кадровый резерв на высшие должности управления региона.

—Диалог между властью и гражданским обществом — необходимый элемент, обеспечивающий развитие территорий. Поэтому этот опыт необходимо распространять на другие регионы, — прокомментировал заместитель директора Высшей школы государственного управления Российской академии народного хозяйства и государственной службы при президенте РФ Алексей Колесников.

Изменение к опубликованному в «Российской газете» от 05.03.2009 г. № 37 Перечню участков недр федерального значения в редакции, изложенной в «Российской газете» от 02.10.2017 г. № 123 (7387)

№	Место-положение	Наименование участка недр	Вид полезного ископаемого
1	Акватория Азовского моря	Участок недр федерального значения, включающий Октябрьское месторождение	Газ

НА ПРАВАХ РЕКЛАМЫ

Извещение о проведении общественных обсуждений

В соответствии с Федеральным законом от 23.11.1995 № 174-ФЗ «Об экологической экспертизе», приказом Государственного комитета Российской Федерации по охране окружающей среды от 16.05.2000 № 372 «Об утверждении Положения об оценке воздействия намечаемой хозяйственной и иной деятельности на окружающую среду в Российской Федерации» ООО НИПИ «Нефтегазпроект» извещает о проведении общественных обсуждений по проекту технической документации «Технология безопасного демонтажа трубопроводов, их частей, порядок отбраковки на месторождениях ООО «ЛУКОЙЛ-Западная Сибирь» (шифр 09-1618/17С3182), включая материалы оценки воздействия на окружающую среду.

Цели намечаемой деятельности: безопасное проведение работ по демонтажу трубопроводов, их частей и отбраковке на месторождениях ООО «ЛУКОЙЛ-Западная Сибирь».

Наименование и адрес Заказчика: ООО «ЛУКОЙЛ-Западная Сибирь», 628486, РФ, Тюменская область, г. Когалым, ул. Прибалтийская, д.20.

Месторасположение намечаемой деятельности: лицензионные участки ООО «ЛУКОЙЛ-Западная Сибирь» на территории ЯНАО.

Сроки проведения оценки воздействия на окружающую среду: с момента публикации данного сообщения по 14 мая 2018 года.

Орган, ответственный за организацию общественного обсуждения: Управление природно-ресурсного регулирования Администрации Пуровского района Ямало-Ненецкого автономного округа совместно с заявителем или его представителем.

Форма проведения общественного обсуждения: слушания.

Форма предоставления замечаний и предложений: устная, письменная.

Ознакомиться с материалами на проведение оценки воздействия на окружающую среду, направить замечания и предложения можно по адресам:

— Ассоциация коренных малочисленных народов Севера ЯНАО «ЯМАЛ-потомкам!»: ул. Ленина, д. 29а, г. Тарко-Сале, Пуровский район ЯНАО, 629850, (с 09.00 до 17.00), тел. 8 (34997)22-612. Ответственное лицо: Пяк Анжела Ланговна, тел. 8(912)0725843;

— на интернет-сайте «Медиа холдинг» ООО «ЛУКОЙЛ-Западная Сибирь» holdingtv.tv.

Общественные обсуждения состоятся 15 мая 2018 года в 15.00 (местное) по адресу: ЯНАО, Пуровский район, г. Тарко-Сале, ул. Ленина, дом 16, ДК «Юбилейный».

Срок предоставления замечаний и предложений: 30 дней с даты опубликования настоящего извещения по адресу: ЯНАО, Пуровский район, г. Тарко-Сале, ул. Ленина, д. 29а.

Ответственные организаторы:

— Администрация Пуровского района ЯНАО, ул. Республики, д. 25, г. Тарко-Сале, ответственное лицо: начальник Управления природно-ресурсного регулирования Караяниди Дмитрий Иванович, тел. 8 (34997)24-130;

— ООО «ЛУКОЙЛ-Западная Сибирь», РФ, Тюменская область, г. Когалым, ул. Прибалтийская, д. 20, тел. 8 (34667)29-800, e-mail: ws@lukoil.com, контактное лицо: начальник ОПРиЭПиС Кочкурова Ирина Владимировна, тел. (34667)61-062, e-mail: irina.kochkurova@lukoil.com;

— ООО «НИПИ Нефтегазпроект», РФ, г. Тюмень, ул. Дзержинского, д. 15, этаж 6, тел. (3452) 699-913, 513-050, e-mail: info@nipingp.ru, контактное лицо: начальник отдела экологии Кузнецова Наталья Васильевна, тел. (3452)513-624 e-mail: kuznetsovanv@nipingp.ru

НА ПРАВАХ РЕКЛАМЫ

Извещение о продлении срока приема заявок и задатков по продаже недвижимого имущества, принадлежащего Государственной корпорации «Ростех» и переносе даты проведения Продажи.

Информация о Продаже опубликована в газете «Российская газета» от 31.01.2018 № 20 (7483).

1. Предмет продажи — недвижимое имущество, принадлежащее Государственной корпорации «Ростех» на праве собственности:

Лот №1

1. Здание, назначение: нежилое, площадь 4065,2 кв.м., количество этажей: 4, адрес (местонахождение) объекта: г.Москва, ул.Солянка, д.7, стр.1. Кадастровый номер 77:01:0001021:1058, принадлежащее Государственной корпорации «Ростех» на праве собственности, о чем в Едином государственном реестре прав на недвижимое имущество и сделок с ним 10 февраля 2016 года сделана запись регистрации №77-77/015-77/015/001/2016-63/5, свидетельство о государственной регистрации права 77 АС 806078 от 10.02.2016.

Существующие ограничения (обременения) права:

Является выявленным объектом культурного наследия «Доходный дом с чайным магазином Торгового дома «Д. и А.Расторгуевы», 1882 г., арх. В.Н.Карнеев. Здесь в квартире №5 проживали известные ученые физик-рентгенолог П.П. Лазарев и химик С.С. Намёткин», находящимся под охраной государства (Предмет охраны — согласно копии Акта технического состояния объекта культурного наследия от 21.12.2016 №ДКН-16-44-986/6 (является приложением к договору купли-продажи)). **Настоящее обременение в выписке ЕГРН не указано.**

Выписка из ЕГРН от 06.04.2017 №77/100/099/2017-4378.

2. Здание, назначение: нежилое, площадь 289,6 кв.м., количество этажей:2, адрес (местонахождение) объекта: г.Москва, ул.Солянка, д.7, строен.2. Кадастровый номер 77:01:0001021:1034, принадлежащее Государственной корпорации «Ростех» на праве собственности, о чем в Едином государственном реестре прав на недвижимое имущество и сделок с ним 10 февраля 2016 года сделана запись регистрации №77-77/015-77/015/001/2016-64/2, свидетельство о государственной регистрации права 77 АС 806077 от 10.02.2016.

Существующие ограничения (обременения) права: не зарегистрировано.

Выписка из ЕГРН от 06.04.2017 №77/100/099/2017-4357.

3. Здание, назначение: Нежилое, площадь 393,5 кв.м., количество этажей: 2, адрес (местонахождение) объекта: г.Москва, ул.Солянка, д.7, строен.3АБ. Кадастровый номер 77:01:0001021:1038, принадлежащее Государственной корпорации «Ростех» на праве собственности, о чем в Едином государственном реестре прав на недвижимое имущество и сделок с ним 10 февраля 2016 года сделана запись регистрации №77-77/015-77/015/001/2016-65/2, свидетельство о государственной регистрации права 77 АС 806076 от 10.02.2016.

Существующие ограничения (обременения) права: не зарегистрировано.

Выписка из ЕГРН от 06.04.2017 №77/100/099/2017-4330.

4. Здание, назначение: нежилое, площадь 99,2 кв.м., количество этажей: 2, в том числе подземных:1, адрес (местонахождение) объекта: г.Москва, ул.Солянка, д.7, строен.5. Кадастровый номер 77:01:0001021:1035, принадлежащее Государственной корпорации «Ростех» на праве собственности, о чем в Едином государственном реестре прав на недвижимое имущество и сделок с ним 10 февраля 2016 года сделана запись регистрации №77-77/015-77/015/001/2016-66/2, свидетельство о государственной регистрации права 77 АС 806075 от 10.02.2016.

Существующие ограничения (обременения) права: не зарегистрировано.

Выписка из ЕГРН от 06.04.2017 №77/100/099/2017-4371.

5. Здание, назначение: нежилое, площадь 525,6 кв.м., количество этажей:2, в том числе подземных: 1, адрес (местонахождение) объекта: г.Москва, ул.Солянка, д.7, строен.6. Кадастровый номер 77:01:0001021:1036, принадлежащее Государственной корпорации «Ростех» на праве собственности, о чем в Едином государственном реестре прав на недвижимое имущество и сделок с ним 10 февраля 2016 года сделана запись регистрации №77-77/015-77/015/001/2016-67/2, свидетельство о государственной регистрации права 77 АС 806074 от 10.02.2016.

Существующие ограничения (обременения) права: не зарегистрировано.

Выписка из ЕГРН от 06.04.2017 №77/100/099/2017-4299.

6. Земельный участок, площадь 601 кв.м. Категория земель: земли населенных пунктов, разрешенное использование: эксплуатация здания под административные цели, адрес (местонахождение) объекта: установлено относительно ориентира, расположенного в границах участка. Почтовый адрес ориентира: г.Москва, ул.Солянка, вл.7, строен.6. Кадастровый номер 77:01:0001021:26, принадлежащее Государственной корпорации «Ростех» на праве собственности, о чем в Едином государственном реестре прав на недвижимое имущество и сделок с ним 10 февраля 2016 года сделана запись регистрации №77-77/015-77/015/001/2016-72/2, свидетельство о государственной регистрации права 77 АС 806071 от 10.02.2016.

Существующие ограничения (обременения) права: не зарегистрировано.

Выписка из ЕГРН от 06.04.2017 №77/100/099/2017-4395.

7. Земельный участок, площадь 2617 кв.м. Категория земель: земли населенных пунктов, разрешенное использование: эксплуатация здания под административные цели и благоустройства территории, адрес (местонахождение) объекта: установлено относительно ориентира, расположенного в границах участка. Почтовый адрес ориентира: г.Москва, ул.Солянка, вл.7, строен.1,2,3АБ,5. Кадастровый номер 77:01:0001021:13, принадлежащее Государственной корпорации «Ростех» на праве собственности, о чем в Едином государственном реестре прав на недвижимое имущество и сделок с ним 10 февраля 2016 года сделана запись регистрации №77-77/015-77/015/001/2016-71/2, свидетельство о государственной регистрации права 77 АС 806072 от 10.02.2016.

Существующие ограничения (обременения) права: не зарегистрировано.

Выписка из ЕГРН от 06.04.2017 №77/100/099/2017-4826.

Цена первоначального предложения: 770 500 000 (Семьсот семьдесят миллионов пятьсот тысяч) рублей (с учетом НДС на здания)

Величина снижения цены первоначального предложения («шаг понижения»): 30 820 000 (Тридцать миллионов восемьсот двадцать тысяч) рублей.

Величина повышения цены, в случае перехода к проведению продажи с повышением цены («шаг продажи»): 15 410 000 (Пятнадцать миллионов четыреста десять тысяч) рублей.

Цена отсечения: 616 400 000 (Шестьсот шестнадцать миллионов четыреста тысяч) рублей (с учетом НДС на здания).

2.Собственник имущества: Государственная корпорация «Ростех».

119991, г. Москва, Гоголевский бульвар, д. 21, стр. 1.

ОГРН 1077799030847

ИНН 7704274402 КПП 770401001

3. Организатор продажи: акционерное общество «РТ-Строительные технологии» (АО «РТ — Стройтех»)

119048, г. Москва, ул.Усачева, д.24

ОГРН 1097746324400

ИНН 7704727853 КПП 770401001

Р/счет 40702810700250008944

в АО АКБ «НОВИКОМБАНК»

К/счет 30101810245250000162

БИК 044525162

Тел. +7 (495) 909-08-08, (495) 909-00-00.

По решению Комиссии по проведению продажи посредством публичного предложения недвижимого имущества, находящегося в собственности Государственной корпорации «Ростех» (протокол от 27.03.2018г. №01П) продлен срок приема заявок и задатков на участие в Продаже, изменена дата проведения Продажи и внесены следующие изменения в Документацию по продаже:

Пункт 1.2. Документации по Продаже изложить в следующей редакции:

1.2. Задаток перечисляется в соответствии с договором о задатке.

Договор о задатке заключается между Организатором продажи и Претендентом на участие в продаже, в течение двух рабочих дней с даты получения Организатором продажи письменного обращения Претендента о заключении договора о задатке, с приложением следующего документа:

— **от Претендента физического лица:** нотариально заверенное согласие супруга на внесение задатка на условиях Документации по продаже — (1 экз.), либо нотариально заверенное заявление Претендента о том, что он в браке не состоит — (1 экз.);

— **от Претендента индивидуального предпринимателя:** нотариально заверенное согласие супруга на внесение задатка на условиях Документации по продаже — (1 экз.), либо нотариально заверенное заявление Претендента о том, что он в браке не состоит — (1 экз.);

— **от Претендента юридического лица:** оригинал или заверенная печатью и подписью руководителя копия решения соответствующего органа управления Претендента об одобрении внесения задатка (если внесение задатка на условиях Документации по продаже является крупной сделкой для данного Претендента) либо справку за подписью генерального директора и главного бухгалтера, заверенную печатью Претендента о том, что внесение задатка в предусмотренном Документацией по продаже размере не является для Претендента крупной сделкой.

Платежи осуществляются в рублях в форме безналичного расчета.

В платежном поручении на перечисление денежных средств необходимо указывать:

«В обеспечение принятых обязательств в соответствии с Заявкой на участие в продаже по приобретению недвижимого имущества, принадлежащего Государственной корпорации «Ростех», Лот №1, по договору о задатке от _____ №__.».

Задаток должен быть зачислен не позднее **14.05.2018г.,** по следующим банковским реквизитам Организатора продажи:

Р/с 40702810700250008944 в АО АКБ «НОВИКОМБАНК»

ИНН 7704727853 / КПП 77040100

К/счет 30101810245250000162

БИК 044525162

Получатель — АО «РТ — Стройтех»

Исполнение обязанности по внесению суммы задатка третьими лицами не допускается. Внесение суммы задатка третьими лицами не является оплатой задатка. Перечисленные денежные средства иными лицами, кроме заявителя, будут считаться ошибочно перечисленными денежными средствами и возвращены на счет плательщика.

Пункт 1.3. Документации по Продаже изложить в следующей редакции:

1.3. Сроки подачи Заявок на участие в продаже и проведения продажи:

Дата начала приема заявок: 31.01.2018г.

Дата и время окончания приема заявок: 14.05.2018г. в 18.00 (по московскому времени).

Претендент, подавший Заявку на участие в продаже и иные документы, предусмотренные Документацией по продаже в электронной форме, **обязан предоставить, оригиналы всех ранее направленных в электронной форме документов 16.05.2018г с 11.00 до 11.30** (по московскому времени) по адресу: г. Москва, Пресненская наб., д.6, стр. 2, этаж 20, офис 2006.

Дата и время рассмотрения Заявок на участие в продаже Комиссией: 16.05.2018г с **11.30 до 12.00** (по московскому времени) по адресу: г. Москва, Пресненская наб., д.6, стр. 2, этаж 20, офис 2006.

Дата, время и место начала регистрации Участников продажи: 16.05.2018г с 12.05 до 12.30 (по московскому времени) по адресу: г. Москва, Пресненская наб., д.6, стр. 2, этаж 20, офис 2006.

Дата, время и место проведения Продажи: 16.05.2018г в 12.30 (по московскому времени) по адресу: г. Москва, Пресненская наб., д.6, стр. 2, этаж 20, офис 2006.

Ограничения на участие в продаже нерезидентов Российской Федерации, а также резидентов Российской Федерации, имеющих в качестве учредителей (участников) и аффилированных лиц иностранных физических и юридических лиц: ограничения отсутствуют.

ДОМ РФ

Извещение об итогах конкурса по продаже находящегося в федеральной собственности объекта недвижимого имущества, являющегося объектом культурного наследия федерального значения, одновременно с находящимся в федеральной собственности земельным участком, на котором расположен такой объект недвижимого имущества

Акционерное общество «ДОМ.РФ» (далее — АО «ДОМ.РФ») сообщает об итогах конкурса по продаже находящегося в федеральной собственности объекта недвижимого имущества, являющегося объектом культурного наследия федерального значения, расположенного по адресу: г. Москва, ул. Плющиха, д. 62, стр. 2, одновременно с находящимся в федеральной собственности земельным участком площадью 1 506 кв. метров (кадастровый номер 77:01:0005004:5107), на котором расположен такой объект недвижимого имущества (далее соответственно — конкурс, Имущество), проведенного в соответствии с решением Правления АО «АИЖК» (в соответствии с распоряжением Росимущества от 02.03.2018 № 97-р АО «АИЖК» переименовано в АО «ДОМ.РФ») (протокол от 13.11.2017 № 6/33).

Характеристика Имущества:

Объект недвижимого имущества

Адрес (местоположение): г. Москва, ул. Плющиха, д. 62, стр. 2.

Назначение объекта: нежилое здание.

Площадь объекта: 545,8 кв. метра.

Количество этажей, в том числе подземных: 3, а также подземных 1.

Кадастровый номер: 77:01:0005004:1086.

Сведения о государственной регистрации права собственности Российской Федерации: запись в Едином государственном реестре недвижимости (далее — ЕГРН) от 03.03.2014 № 77-77-12/006/2014-346.

Существующие ограничения (обременения) права: согласно выписке из ЕГРН от 20.04.2017 № 77/100/216/2017-7656 в соответствии с Федеральным законом № 161-ФЗ АО «АИЖК» (в соответствии с распоряжением Росимущества от 02.03.2018 № 97-р АО «АИЖК» переименовано в АО «ДОМ.РФ») выступает агентом Российской Федерации и от своего имени совершает юридические и иные действия, в том числе сделки, с находящимися в федеральной собственности земельными участками и иными объектами недвижимого имущества (запись в ЕГРН от 18.04.2017 № 77:01:0005004:1086-77/019/2017-1).

Иные сведения об объекте недвижимого имущества приведены в выписке из ЕГРН от 09.11.2017 № 99/2017/35389210, выданной ФГИС ЕГРН.

Земельный участок

Адрес (местоположение): Москва, ул. Плющиха.

Кадастровый номер: 77:01:0005004:5107.

Категория земель: земли населенных пунктов.

Вид разрешенного использования: -.

Площадь земельного участка: 1 506 кв. метров.

Сведения о государственной регистрации права собственности Российской Федерации: запись в ЕГРН от 27.03.2017 № 77:01:0005004:5107-77/012/2017-1.

Существующие ограничения (обременения) права: согласно выписке из ЕГРН от 19.04.2017 № 77/100/216/2017-5749: в соответствии с Федеральным законом № 161-ФЗ АО «АИЖК» (в соответствии с распоряжением Росимущества от 02.03.2018 № 97-р АО «АИЖК» переименовано в АО «ДОМ.РФ») выступает агентом Российской Федерации и от своего имени совершает юридические и иные действия, в том числе сделки, с находящимися в федеральной собственности земельными участками и иными объектами недвижимого имущества (запись в ЕГРН от 13.04.2017 № 77:01:0005004:5107-77/019/2017-2).

Иные сведения о земельном участке указаны в выписке из ЕГРН от 08.11.2017 № 99/2017/34774046, выданной ФГИС ЕГРН.

Организатор аукциона — АО «ДОМ.РФ».

В соответствии с протоколом о результатах конкурса от 28.03.2018 № ПК534-15/2018/2 победителем конкурса признано Акционерное общество «Новая высота», предложившее наибольшую цену за Имущество 186 500 000 (сто восемьдесят шесть миллионов пятьсот тысяч) рублей (без НДС).

НОВОСТИ

КХЛ назвала город, где пройдет Матч всех звезд

ШАЙБУ ДАЛИ КАЗАНИ

Анна Козина

НЕДЕЛЯ звезд хоккея в 2019 году пройдет в Татарстане. Как сообщает пресс-служба Континентальной хоккейной лиги, Матч звезд ЖХЛ и Кубок вызова МХЛ состоятся в Нижнекамске 12 и 13 января, а Матч всех звезд и мастер-шоу КХЛ 19—20 января примет Казань.

Отметим, что на проведение турнира претендовали Хельсинки, Омск и Магнитогорск. А ранее матчи звезд КХЛ проходили в Астане, Уфе, Москве, Сочи, Братиславе, Челябинске, Риге, Санкт-Петербурге и Минске.

Кроме того на совете директоров КХЛ, где было принято решение относительно звездного уик-энда, определились с датой начала розыгрыша регулярного чемпионата, в котором примут участие 25 команд. Матч открытия сезона 2018/2019 запланирован на 1 сентября. В новом календаре также увеличат количество топ-матчей, пользующихся особым интересом у зрителей. Это сделают за счет доигровок между принципиальными соперниками.

Тарпищев огласил состав на матч Кубка Дэвиса

ВЫЗВАЛ ЛУЧШИХ

Анна Бекетова

МУЖСКАЯ сборная России по теннису выставит на матч Кубка Дэвиса с командой Австрии сильнейший состав. Встреча второго раунда первой европейско-африканской группы пройдет на корте малой спортивной арены в «Лужниках» 6—7 апреля.

Капитан команды Шамиль Тарпищев вызвал на матч Андрея Рублева (34-я ракетка мира), Карена Хачанова (41), Даниила Медведева (52), Евгения Донского (88) и Романа Сафиуллина (482).

Наши соперники приедут в Москву без своего лидера Доминика Тима, который занимает седьмое место в рейтинге АТР. Он пропускает турнир из-за травмы. В заявку сборной Австрии вошли: Себастьян Офнер (142), Деннис Новак (205), Юрген Мельцер (583), а также Филипп Освальд и Тристан-Самуэль Вайссборн (49-й и 107-й номера парного рейтинга).

Российским теннисистам по силам одержать победу и выйти в плей-офф, чтобы побороться за право вернуться в Мировую группу.

Призеры Олимпиады побеждают на лыжне

ПОСЛЕ ИГР ЕЩЕ НА ХОДУ

Анна Козина

РОССИЙСКИЕ лыжники Юлия Белорукова и Александр Большунов, оказавшиеся в числе сильнейших на Олимпиаде-2018, продолжают собирать медали. Теперь—на чемпионате России в Сыктывкаре.

Вчера там прошли командные спринты классическим стилем. Юлия Белорукова, которая привезла из Пхенчхана две «бронзы», на ЧР завоевала «золото» вместе с Ольгой Царевой.

—На Олимпиаде не так громко кричали, как здесь. Сразу видно, что у нас любят лыжи,—приводит слова спортсменки агентство «КомиИнформ».

У четырехкратного призера Игр Александра Большунова, взявшего на Играх в том числе «серебро» в командном спринте на пару с Денисом Спицовым, на этот раз получился неплохой тандем с Глебом Ретивых. Хотя Большунов, понятно, был лидером. «Гонка получилась не совсем быстрой из-за того, что пошел снег. У меня не получилось сегодня выложиться, и Саша сделал эту гонку»,—признался Ретивых.

Футбол Сборная Испании разгромила Аргентину в товарищеском матче—6:1

Месси сбежал от позора

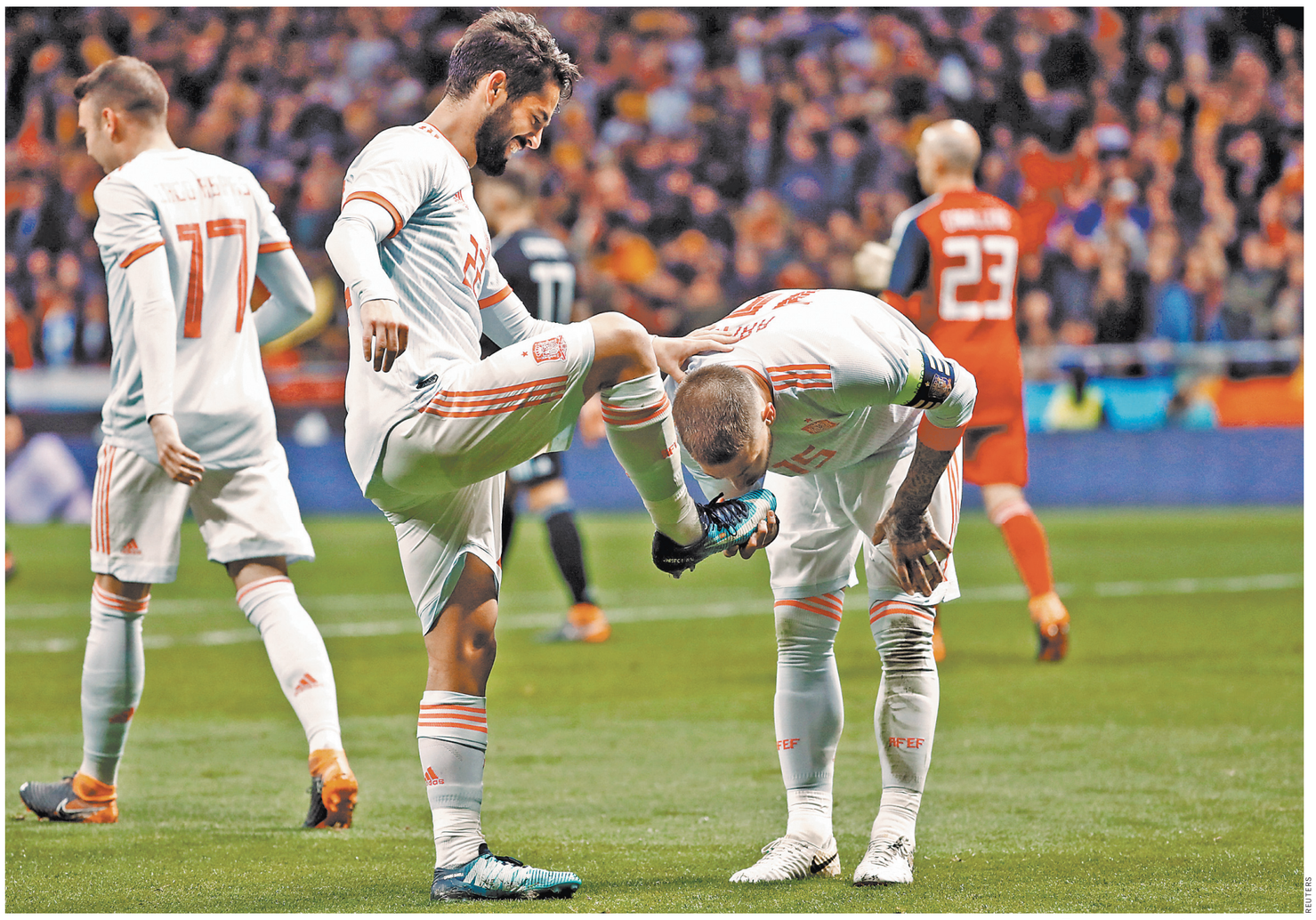

REUTERS

Полузащитнику сборной Испании Иско, оформившему хет-трик, партнеры по команде готовы были целовать бутсы.

Павел Зарудный

Накануне в Европе прошло сразу несколько интереснейших товарищеских матчей с участием лучших футбольных команд мира.

Прежде всего стоит обратить внимание на встречу Испания—Аргентина.

Это был крайне неприятный вечер для поклонников «альбиселесты». Испанцы разгромили южноамериканцев со счетом 6:1! Хет-трик оформил полузащитник «Реала» Иско, по голу забили Диего Коста, Тьяго Алькантара и Яго Аспас. Голом престижа в составе аргентинцев отметился Николас Отаменди.

Отметим, что тренерский штаб сборной Аргентины принял решение не рисковать здоровьем Лионеля Месси, который почувствовал дискомфорт в мышце перед матчем, и в итоге Лео наблюдал за матчем с трибуны. Правда до конца игры форвард досидеть так и не смог. После того как испанцы забили шестой мяч, Месси исчез со стадиона, старательно избегая репортеров.

Акцент

> Сборная Аргентины повторила наихудший результат за всю историю команды

Отметим, что подопечные Хорхе Сампаоли повторили наихудший результат за всю историю команды, в третий раз уступив со счетом 1:6. В 1958 году Аргентину разгромила Чехословакия, а в 2009-м—Боливия.

После матча форвард испанцев Диего Коста отметил, что знает причины провала соперника:

—Я слышал, что аргентинцы часто любят критиковать Лионеля Месси за то, что он не выкладывается в матчах за сборную. Но это далеко не так, а по итогам нашей игры болельщики должны понять, что им нужно просто молиться на Лео, а не ненавидеть.

В свою очередь, герой встречи Иско поблагодарил тренеров за то, что они полностью доверяют ему:

—Скажу откровенно, в «Реале» у меня нет той уверенности в своих силах, которая нужна каждому игроку. Матчи за национальную команду поднимают мне дух, здесь я полностью уверен в тренерском штабе. Матч с Аргентиной сложился непросто, несмотря на итоговый крупный счет. Соперники были очень агрессивны. Стоит не забывать, что мы готовимся к чемпионату мира в России, и эта встреча лишь этап подготовки.

В еще одном поединке с приставкой «супер» сборная Бразилии смогла переиграть немцев—1:0. Победный мяч записал на свой счет Габриэль Жезус.

Отметим, что эта встреча Германии и Бразилии стала первой после разгрома хозяев чемпионата мира-2014 со счетом 7:1.

Несмотря на поражение, наставник «бундестим» Йоахим Лев философски заметил, что проигрывать его молодой команде тоже полезно:

—Мы понимали, что бразильцы начнут встречу с серьезной мотивацией,—цитируют Лева мировые информационные агентства.—Это просто был не наш день. Игроки сделали большое количество незначительных ошибок, и этим легко пользовались соперники. На поле было много наших молодых футболистов, они получили необходимый опыт и, уверен, извлекут много уроков из этой игры. Конечно, каждый из них может играть лучше.

Стоит также сказать и о встрече Англия—Италия. Британцы вышли вперед в первом тайме усилиями Джейми Варди. А Италия ушла от поражения за три минуты до конца основного времени матча благодаря точному удару Лоренцо Инсинье.

ПРЯМАЯ РЕЧЬ Нападающий сборной России Федор Смолов признал, что глупо сравнивать нашу команду с бразильцами по уровню мастерства

Не доросли до грандов

Илья Зубко, Санкт-Петербург

Сборная России завершила серию из четырех матчей против ведущих команд мира поражением от французов. Игра в Санкт-Петербурге завершилась со счетом 1:3.

Краткий итог сравнения наших футболистов с лучшими мировыми образцами—одна яркая ничья с испанцами 3:3, добытая в прошлом ноябре. И три проигрыша. Сначала аргентинцам 0:1, и вот теперь Бразилии 0:3 и Франции 1:3. Главный вопрос теперь, как на это реагировать и что ждать от сборной России на чемпионате мира. Реагировать—спокойно. Та же французская сборная на трансферном рынке стоит больше миллиарда евро и обладает таким количеством исполнителей экстракласса, что нам и не снилось. Матчи с такими командами, во-первых, дали огромный опыт нашим футболистам и тренерскому штабу. И задали планку, к которой надо хотя бы стремиться.

Что же касается шансов на домашнем чемпионате мира, то они по большому счету зависят совсем не от результатов прошедших матчей. А от того, сумеет ли команда избежать новых кадровых потерь. Главный тренер нашей сборной Станислав Черчесов за последние дни несколько раз напоминал: из-за травм мы лишились нескольких ведущих футболистов, заменить которых очень трудно. И тут ему можно только посочувствовать. По крайней мере с центральными защитниками откровенная беда. Игроков этого амплуа с российским паспортом и приличной квалификации можно пересчитать по пальцам одной руки. Но и их уровня недостаточно, чтобы удержать того же Килиана Мбаппе, в чем мы наглядно убедились.

Есть при этом и хорошие новости. В первых двух матчах группового этапа чемпионата мира нас ждут не Бразилия и Франция, а Саудовская Аравия и Египет. Если их обыграть, то выход из группы обеспечен. А такое выступление уже можно считать успехом. На будущих соперников по группе ЧМ-2018 мастерства Нойштедтера и Граната, будем надеяться, хватит. А в атаке россиян безальтернативным кандидатом выглядит Федор Смолов. Он, кстати, стал автором единственного мяча в ворота «синих». А после игры он в очередной раз продемонстрировал, что умеет не только забивать голы, но и грамотно излагать свои мысли.

МИХАИЛ СИНИЦЫН

В матче против Франции (1:3) Федор Смолов стал автором единственного российского мяча в ворота Льориса.

Федор, какие эмоции преобладают? С одной стороны, вы забили гол. С другой, счет 1:3.

ФЕДОР СМОЛОВ: Эмоции неоднозначные. По содержанию, думаю, все прекрасно видели, что местами мы играли на равных, создавали моменты и могли даже не один гол забить. Точно на поражение 1:3 мы не наиграли. Но, к сожалению, оно произошло. Конечно же, футбол—командная игра, в которой результат превыше всего. Поэтому обидно.

В целом от Франции какое впечатление осталось? Это космос или все-таки достижимый уровень?

ФЕДОР СМОЛОВ: Это не космос. Просто в играх такого уровня, против таких соперников нельзя допускать малейшие ошибки. Они приводят к голу в наши ворота. Потому что там собраны исполнители такого уровня, которые наказывают за любую оплошность или недочет. Когда счет был 1:2, было ощущение, что мы можем додавить и сравнять. Мне на поле так казалось. Я был уверен, что французы как-то «подсели». Возможно, в том числе из-за того, что под закрытой крышей стадиона воздух немного спертый и им было непривычно играть. Но, к сожалению, пропустили необязательный третий гол.

Психологически насколько сложно пережить такие поражения? 0:3, 1:3. Наши болельщики ведь в первую очередь реагируют на счет, а не на содержание.

ФЕДОР СМОЛОВ: Вы сами отвечаете на вопрос. Болельщики реагируют на счет. К сожалению, мы его не можем сейчас изменить. Здесь в Питере к Саше Самедову подошел болельщик «Спартака», как он представился, и сказал: «Вот вы с Бразилией не старались». Александр задает ему встречный вопрос, почему не старались. Болельщик говорит: «Ну вот вы с Испанией старались, была ничья, а сейчас не старались, поэтому проиграли». При этом, я думаю, надо быть очевидным глупцом, чтобы пытаться сравнивать уровень мастерства сборной Бразилии и наш. Даже элементарно, если посмотреть на состав, что там люди играют в топовых клубах и являются там ведущими, ключевыми футболистами. И конечно же, нам после чемпионата России очень тяжело переключиться и сразу с чистого листа сыграть против Бразилии.

Насколько целесообразно играть сейчас против таких соперников, если на групповом этапе чемпионата мира нас ждет Саудовская Аравия и Египет?

ФЕДОР СМОЛОВ: Впереди еще целых 79 дней до старта чемпионата мира, две товарищеские встречи. И для них как раз подбирали соперников с учетом оппонентов на групповом этапе.

БАСКЕТБОЛ На финише «регулярки» Евролиги еще хватает интриги

«Химкам» надо быть в четверке

Владимир Ильин

МАТЧИ предпоследнего, 29-го тура регулярного чемпионата Евролиги состоятся сегодня и завтра. В четверг «Химки» в подмосковных Мытищах принимают турецкий «Фенербахче» (Стамбул), в пятницу классика баскетбола: «Жальгирис» (Каунас, Литва)—ЦСКА.

В двухкруговом турнире 16 лучших команд континента уже известны семь из восьми участников плей-офф, причем в это число попали оба российских клуба. Но если ЦСКА досрочно гарантировал себе первое место и для армейцев встреча с «Жальгирисом» не имеет никакого принципиального значения, то для «Химок» интрига еще жива. Подопечные греческого специалиста Георгиоса Барцокаса сейчас на шестом месте с 16 победами, уступая по одному выигрышу испанскому «Реалу» (Мадрид) и греческому «Панатинаикосу». У «Химок» еще есть шанс подняться в четверку, что позволит получить преимущество своей площадке в четвертьфинальной серии, которая проводится до трех побед по схеме «2-2-1».

Предстоящий соперник подмосковной команды «Фенербахче» пока занимает вторую строчку (20 побед), но в спину дышит греческий «Олимпиакос» (19). Пока нельзя исключать и такого развития событий, что именно «Фенер» станет оппонентом «Химок» в четвертьфинале.

Матч первого круга остался за стамбульцами—71:67 в присутствии почти 12 тысяч зрителей. Хозяева сегодняшней встречи полны желания не только взять реванш, но и реабилитироваться перед своими болельщиками, ведь два последних домашних матча Евролиги были проиграны итальянскому «Милану» и ЦСКА. Да и в Единой лиге ВТБ в минувший понедельник команда Барцокаса в Подмосковье не справилась с казанским УНИКСом.

—«Фенербахче» жестко действует в обороне, в команде хватает талантливых игроков,—считает рулевой химчан Барцокас.—Для победы нам потребуется быть предельно внимательными в защите, ведь у стамбульцев разнообразное нападение со множеством вариантов развития атаки.

ГДЕ БУДЕМ СМОТРЕТЬ

29 марта, четверг, «МАТЧ! Арена»
18.40. «Химки»—«Фенербахче» (Турция). Прямая трансляция
22.05. «Матч ТВ»—в записи.

30 марта, пятница, «МАТЧ! Игра»
19.55. «Жальгирис» (Литва)—ЦСКА. Прямая трансляция
01.10. «Матч ТВ»—в записи.

РИА НОВОСТИ

У баскетболистов «Химок» еще есть шанс добиться преимущества своей площадки в грядущей серии четвертьфинала.

ШАХМАТЫ Соперником норвежца в матче за корону будет Каруана

Карлсен дождался

Илья Трисвятский

УЧАСТНИКУ последнего матча за звание чемпиона мира по шахматам Сергею Карякину не удалось во второй раз подряд выиграть турнир претендентов. Россиянину на финише соревнований в Берлине совсем чуть-чуть не хватило, чтобы снова стать первым. Победил выступающий под флагом США итальянец Фабиано Каруана. Он в ноябре сразится за корону с действующим обладателем титула норвежцем Магнусом Карлсеном.

В двухкруговом турнире восьми элитных гроссмейстеров с общим призовым фондом 420 тысяч евро Карякин неудачно провел стартовый отрезок. Но после победы над Уэсли Со (США) в седьмом туре Сергей начал восхождение на вершину таблицы. Благодаря успеху в поединках с соотечественником Владимиром Крамником, Левоном Ароняном (Армения) и Каруаной россиянин к 13-м туру сравнялся по очкам с лидером.

Но Фабиано блестяще провел финишный отрезок, победив белыми фигурами Ароняна и черным цветом—нашего гроссмейстера Александра Грищука. Карякин же сыграл вничью против Со и китайца Дин Лижэня.

В итоговой таблице у Каруаны 9 очков из 14 возможных, на балл меньше у Карякина и азербайджанца Шахрияра Мамедьярова, далее идут Дин Лижэнь (7,5), Крамник и Грищук (по 6,5), Со (6,0) и Аронян (4,5).

Интересно, что предстоящий в ноябре в Лондоне матч за звание чемпиона мира будет уже 11-м противостоянием такого уровня между шахматистами, чьи фамилии начинаются на букву «К» русского алфавита. Вспоминаем: Анатолий Карпов—Виктор Корчной (1978, 1981), Гарри Каспаров—Карпов (1984/85, 1985, 1986, 1987, 1990), Карпов—Гата Камский (1996, версия ФИДЕ), Владимир Крамник—Каспаров (2000, версия ПША), Магнус Карлсен—Сергей Карякин (2016).