Максут Шадаев: Данные по цифровым пропускам будут удалены после самоизоляции

Страница 04

Адвокатам пропишут правила дистанционных встреч с подзащитными и разрешат доступ к специальным каналам связи

Страница 04

Григорий Ивлиев: Роспатент уже давно работает только в цифровом формате

Страница 02

«Гроза» XXI века: новые мобильники и старые предрассудки

Страница 09

Российская Газета

Общественно-политическая газета. Выходит с ноября 1990 года. **Среда, 27 мая 2020.** № 112(8166) **www.rg.ru**

Столичный выпуск

СОБЫТИЕ Парад Победы пройдет 24 июня — ровно 75 лет спустя после легендарного Парада Победы 1945 года

День в день

GETTYIMAGES

24 июня 1945 года. Маршалы Победы Георгий Жуков и Константин Рокоссовский принимают Парад.

Кира Латухина

АКЦЕНТ

Владимир Путин: Приказываю начать подготовку к военному Параду в честь 75-летия Победы в Великой Отечественной войне — в Москве и других городах

Ситуация с коронавирусом в целом по стране стабилизируется после прохождения пика. С учетом этого Владимир Путин поручил начать подготовку к Параду Победы — он состоится 24 июня. Марш «Бессмертного полка» — на месяц позже, 26 июля, в день ВМФ. Об этом президент заявил на встрече с министром обороны Сергеем Шойгу, поручив обеспечить строжайший режим безопасности.

Констатировав, что ситуация и в стране, и в большинстве регионов, и в самих Вооруженных Силах стабильна, а во многих местах стабилизируется после прохождения пика заболеваний, глава государства объявил о принятых решениях. «Приказываю начать подготовку к военному Параду в честь 75-летия Победы в Великой Отечественной войне — в столице России, Москве и других городах. Мы сделаем это 24 июня — в день, когда в 1945 году состоялся легендарный, исторический Парад победителей, когда по Красной площади прошли бойцы, сражавшиеся под Москвой и защищавшие Ленинград, дравшиеся под Сталинградом, освобождавшие Европу, бравшие штурмом Берлин», — заявил Путин.

Верховный главнокомандующий поручил обеспечить самые строгие требования безопасности при подготовке и проведении Парада. «Риски для всех его участников должны быть сведены к минимуму, а лучше — исключены», — сказал он.

«К сожалению, такие строгие режимы безопасности мы по объективным причинам не можем обеспечить при проведении марша «Бессмертного полка», который объединяет в одном строю миллионы наших граждан, когда по улицам наших городов идет нескончаемый людской поток. Здесь уже, конечно, никакой дистанции соблюсти невозможно по определению», — продолжил Путин и предложил провести марш «Бессмертного полка» тоже после парада, но другого, на месяц позже, 26 июля. «Это еще один день нашей ратной славы — День Военно-Морского Флота России», — заметил он. В этот же день пройдет традиционный Военно-морской парад на главных базах ВМФ.

2 →

СЕРГЕЙ САВОСТЬЯНОВ / ТАСС

05 **Москва поставила рекорд** по выписке из стационаров выздоровевших от коронавируса: домой после лечения отправились 8033 пациента

02 **Госдума рассмотрит** поправки о праве студентов преподавать

05 **С 1 августа** в России увеличатся пенсии

06 **Какие страны** могут стать этим летом ловушкой для туристов

07 **Сельскому хозяйству** предписано совершить новый рывок

05 **Немецкая Lufthansa** станет немножко государственной

AP

ТОЛЬКО В «РГ» Анзор Музаев — о том, как вся страна будет сдавать экзамены

Расписание ЕГЭ

Ксения Колесникова

ЕГЭ в этом году стартует по всей стране 29 июня с пробного экзамена. Нужно ли будет приходить в этот день выпускникам? Что будут тестировать организаторы? На вопросы «Российской газеты» в режиме онлайн ответил врио руководителя Рособрнадзора Анзор Музаев.

Анзор Ахмедович, именно ваша служба будет проводить ЕГЭ по всей стране. Что такое пробный экзамен и зачем он нужен?

АНЗОР МУЗАЕВ: Это пробный экзамен не для учеников, а для взрослых. Для организаторов, технических специалистов, медицинских работников. Если раньше они дежурили на экзаменах в медпункте, на случай, если к ним кто-то обратится, то сейчас медицинские работники будут измерять температуру учеников на входе, следить за тем, чтобы у всех организаторов были маски и защитные перчатки. Плюс — чтобы была проведена дезинфекция — не только помещений, но и дезинфекция рук всех участников ЕГЭ. Это новая реальность.

И мы никогда не сталкивались с необходимостью организовать дистанцию между участниками экзамена. Помните картинку во всех новостях прошлых лет — «начинается ЕГЭ»? Школа, линейка, стоят учителя с табличками, и очень много детей вокруг. Они все рядом, стоят группами, общаются. В этом году такого допустить нельзя. Нужно отработать механизм дистанцирования.

На самом деле процесс подготовки к ЕГЭ намного сложнее, чем кажется со стороны. Нужно организовать бесперебойную работу в пунктах проведения экзаменов, работу программного обеспечения, правильно распечатать материалы и раздать их. Чтобы не было никакой путаницы. Чтобы сотни тысяч ребят вовремя получили свои результаты.

3 →

МИХАИЛ СИНИЦЫН

Анзор Музаев: Пробный ЕГЭ — не для учеников, а для взрослых. Они отвечают за безопасность детей.

ЭКОЛОГИЯ Грозит ли нам новый Тулун в этом году

H_2O — друг и враг

Елена Березина

Сколько регионов остается подтопленными сейчас и хватит ли воды населению и АПК летом, в интервью «Российской газете» рассказал руководитель Федерального агентства водных ресурсов Дмитрий Кириллов.

Дмитрий Михайлович, как избежать нового Тулуна?

ДМИТРИЙ КИРИЛЛОВ: Все города обращены лицом к рекам. Если в городе есть кремль, он всегда на берегу реки, мы тянемся к воде и от этого страдаем. Очень часто хозяйственное освоение территорий идет без учета природных зон затопления. Для того чтобы предотвратить угрозу жизни людей во время наводнений, правительство приняло постановление о зонах затопления и подтопления. Росводресурсы устанавливают их на основании предложений региональных и местных властей. Чтобы люди были предупреждены о рисках при покупке жилья, данные о границах зон затопления будут внесены в Единый госреестр недвижимости. Покупая участок, люди должны осознавать риски, что их дом или постройки могут быть затоплены.

Если мы разрешаем населению строить там дома, то необходимо проводить защитные мероприятия — создавать защитные дамбы, искусственно повышать территории до незатопляемых отметок, увеличивать пропускную способность русел рек, строить обводные каналы. Необходимо четкое согласование и документальное закрепление границ таких зон затопления.

После Тулуна предлагали вообще запретить людям строиться в таких зонах. Это будет сделано?

ДМИТРИЙ КИРИЛЛОВ: Законопроект с такой инициативой готовит правительство. Наши предложения касаются не столько Градостроительного кодекса, сколько Водного, режима хозяйственного использования зон затопления.

4 →

ПРОЕКТ Правительство поддержало проект, позволяющий обвиняемым в неуплате налогов расплатиться в ходе суда

Рассчитайтесь

Владислав Куликов

Правительство России поддержало законопроект, который вводит более гуманные правила для обвиняемых в неуплате налогов. Подсудимый сможет погасить свои долги в ходе процесса и получит шанс остаться свободным человеком. Проект соответствующих поправок в УПК внес в Госдуму Верховный суд России. Сейчас инициатива готовится к первому чтению.

«По закону, обвиняемый, полностью возместивший казне ущерб, вправе рассчитывать на прекращение уголовного преследования по обвинению в налоговых преступлениях и неправомерных действиях, связанных с уклонением от уплаты страховых взносов на обязательное социальное страхование от несчастных случаев на производстве и профессиональных заболеваний в государственный внебюджетный фонд», — пояснил председатель правления Ассоциации юристов России Владимир Груздев.

Но, по его словам, согласно действующей редакции закона, погасить ущерб от преступной деятельности необходимо до момента назначения первого судебного заседания по делу.

На практике это вводит ограничение: если человек погасил долг после начала слушаний, на него гуманные правила уже вроде бы не распространяются. Кто не заплатил до суда, тот опоздал. Поэтому Верховный суд России и предложил расширить временные рамки.

3 →

ЧИТАЙТЕ СЕГОДНЯ

ОБРАЗОВАНИЕ 7 — **На частном слове** Заменят ли частных преподавателей цифровые сервисы-репетиторы

ТЕХНОЛОГИИ 10 — **Ловите макароны Сетью** На каких сайтах выгоднее и безопаснее заказывать еду

ОТДЫХ 11 — **Только в путь** В июне начнут снимать ограничения для внутреннего туризма

ТВ ПРОГРАММА ТЕЛЕВИДЕНИЯ >15

Российская Газета

НЕДЕЛЯ

№ 113 (8167) 27 мая – 2 июня 2020 www.rg.ru

Общественно-политическая газета

СРЕДА 27 МАЯ > ЧЕТВЕРГ 28 МАЯ > ПЯТНИЦА 29 МАЯ > СУББОТА 30 МАЯ > ВОСКРЕСЕНЬЕ 31 МАЯ > ПОНЕДЕЛЬНИК 1 ИЮНЯ > ВТОРНИК 2 ИЮНЯ

ЗДОРОВЬЕ В июне по всей стране начнут проверять граждан на наличие антител к коронавирусу. Кому и зачем это нужно? 4—5

В интересах тела

ПОДДЕРЖКА 3 — Тем, кому нужнее. Какие появились новые социальные выплаты и как их получить

ПРАВО 8 — Жалоба с печатью. Услуга на время карантина: передать документы в суд можно через нотариуса

КАДРЫ 9 — Охота на лидеров. Кому за свою зарплату волноваться не нужно

СПОРТ 29 — По новым правилам. Как будет возобновляться чемпионат России по футболу

РАКУРС Вакцина — это оружие, которое всегда опаздывает

Охота на вирус

Юрий Медведев

Гонка за вакциной против коронавируса, судя по заявлениям многих разработчиков, близится к финишу. Некоторые объявили, что начаты испытания на добровольцах и в конце лета уже можно приступить к вакцинации. Правда, многие ученые считают, что эти победные реляции неоправданны.

-- Я очень опасаюсь поспешности в разработке вакцины, — сказала корреспонденту «РГ» профессор Ольга Карпова, заведующая кафедрой вирусологии биологического факультета МГУ им. Ломоносова. Такого же мнения и Энтони Фаучи, известный американский вирусолог, глава Центра по контролю и профилактике заболеваний США, который уверен, что вакцина против этого вируса будет доступна для массового применения через 12—18 месяцев после марта этого года. А по мнению Пола Оффита, одного из создателей вакцины от ротавируса в конце 1990-х годов, 12—18 месяцев на создание новой вакцины это слишком оптимистический прогноз. Таковы только некоторые из скептических мнений, число которых растет по мере того, как появляются все новые сообщения о близкой вакцинации.

Но почему год и даже более надо на создание новой вакцины? Ведь сам принцип вакцинации известен очень давно. Скажем, в Китае и Индии в разных вариантах людей прививали от оспы еще в X веке. А на уроках истории нам рассказывают, как Екатерина Великая показала пример своему народу, испытав на себе прививку против оспы, которая косила в Европе сотни тысяч людей. В прошлом веке в мире отлажена технология производства вакцин против многих страшных инфекций, что позволило человечеству практически о них забыть. Вакцинация сегодня считается одним из основных достижений цивилизации.

11 →

Официальные курсы валют ЦБ России с 27.05.20

Австралийский доллар	46,9600	Венгерский форинт**	22,2527	Индийская рупия**	93,9872	Новый туркменский манат	20,3550	Таджикский сомони*	69,4226	Шведская крона*	73,7508
Азербайджанский манат	41,9339	Вон Республики Корея***	57,6777	Казахстанский тенге**	17,2106	Норвежская крона*	71,4696	Турецкая лира	10,4944	Швейцарский франк	73,3410
Армянский драм**	14,7015	Гонконгский доллар*	91,7744	Канадский доллар	51,1473	Польский злотый	17,3756	Узбекский сум****	70,1378	Южноафриканский рэнд*	40,8229
Белорусский рубль	29,6198	Датская крона	10,4367	Киргизский сом**	94,8228	Румынский лей	16,0796	Украинская гривна*	26,4449	Японская иена**	65,9872
Болгарский лев	39,7857	Доллар США	71,1408	Китайский юань*	99,6942	СДР	96,8845	Фунт стерлингов	87,2400		
Бразильский реал	13,0697	Евро	77,7854	Молдавский лей*	40,1359	Сингапурский доллар	50,0745	Чешская крона*	28,6818		

*За 10
**За 100
***За 1000
****За 10 000

4 607044 060135 20122

День в день

1 Глава государства при этом заметил, что власти будут оценивать возможные риски в предстоящие месяцы. «И, конечно, если, по мнению специалистов, нельзя будет обеспечить безопасность в полной мере, то примем решение о возможном переносе марша «Бессмертного полка» на другие, более поздние сроки», — добавил он. «Но будем надеяться, что все задуманное нам удастся сделать в те сроки, о которых я сказал сейчас», — подчеркнул Путин.

При этом руководствоваться будут только ответственным подходом. «Повторю: жизнь, здоровье, безопасность людей — для нас главная, безусловная ценность», — заявил президент.

Сергей Шойгу доложил, что пик заболеваемости COVID-19 в армии преодолен во второй половине апреля, а к началу июня обстановка «войдет в состояние плановой». «Всего с начала марта в Вооруженных силах были инфицированы 5,5 тысячи человек. На сегодняшний день вылечены и выписаны 3,5 тысячи», — сообщил министр.

Снижения боеспособности в условиях новых вызовов не произошло, заверил глава военного ведомства. Ядерная триада поддерживается на уровне, позволяющем гарантированно осуществлять стратегическое сдерживание. Корабли несут службу в оперативно важных районах Мирового океана: в море 57 боевых кораблей и судов обеспечения, в том числе 30 — в дальней морской зоне. Группировка войск в Сирии продолжает выполнять миротворческие и гуманитарные задачи.

Шойгу также доложил, что состоятся учения «Кавказ-2020», а в августе пройдут форум «Армия» и Армейские игры. Ведомство приступило к подготовке и «сочинских совещаний» по ОПК, которые обычно проводит президент. «Надеюсь, в ближайшее время сможем провести», — добавил он. План подготовки зимнего периода обучения выполнен фактически в полном объеме, также отметил министр. На июнь — август перенесена незначительная часть мероприятий, которая касается совместного учения с зарубежными коллегами.

РИА НОВОСТИ

Дату Парада Победы Владимир Путин объявил в ходе рабочей встречи с министром обороны Сергеем Шойгу.

АКЦЕНТ

Жизнь и здоровье людей — главная ценность. Поэтому «Бессмертный полк» может быть перенесен, если эпидемиологическая ситуация потребует

Специалисты 48-го ЦНИИ войск РХБЗ минобороны до конца июля завершат клинические исследования вакцины от коронавируса. Сейчас завершаются доклинические исследования экспериментального образца. Окончание этих работ — 1 июня, сообщил министр. Разработка ведется совместно с Национальным исследовательским центром эпидемиологии и микробиологии им. Гамалеи.

Все российские военные медики, боровшиеся с COVID-19 в Европе, здоровы. Минобороны оказало помощь Италии, Сербии, Боснии и Герцеговине, Армении: провели дезинфекцию 140 населенных пунктов. «Работа сводных отрядов в этих странах завершена. Техника выведена. Личный состав возвращен в пункты постоянной дислокации. Все военнослужащие здоровы, с ними проводится комплекс карантинных мероприятий», — доложил Шойгу.

Одно из главных поручений — контроль за работой ОПК. Из 1013 головных предприятий работает 990, сообщил министр. Все направления, где была «настороженность о невыполнении гособоронзаказа», подтянуты хорошо, оценил он. С начала года войска получили более 750 образцов новейшего и модернизированного вооружения — 58 самолетов и вертолетов, более 40 боевых бронированных машин, свыше 500 многоцелевых автомобилей, а также 75 комплексов с беспилотными летательными аппаратами. В условиях ограничительных мер по противодействию коронавирусу задействовано 72 процента производственных мощностей предприятий ОПК.

К концу июня военные построят в регионах несколько медцентров по лечению людей с коронавирусом. «До 30 июня по вашему поручению планируем построить один многофункциональный медицинский центр с современным оборудованием в Воронеже на 200 койко-мест... и в Дагестане три центра — в Каспийске, Дербенте, Хасавюрте», — рассказал Шойгу. В Дагестане для борьбы с пандемией задействовано более 300 военнослужащих и около 100 единиц спецтехники. На Олимпиадинском горно-обогатительном комбинате в Красноярском крае развернут мобильный госпиталь на 100 койко-мест.

Верховный главнокомандующий отметил профессиональную работу личного состава Вооруженных сил. «С самой лучшей стороны проявили себя военные врачи, подразделения минобороны, которые оказывали помощь гражданам Италии, Сербии, Боснии и Герцеговины, еще ряда стран в борьбе с эпидемией коронавируса», — оценил Путин, сообщив, что от некоторых стран сейчас тоже идут предложения о помощи. «Правда, пик у нас уже, по мнению специалистов, считается пройденным. Тем не менее все, что вы сделали, идет в общую копилку нашего взаимодействия с партнерами во всем мире», — заметил Владимир Путин.

В Дагестане и в других регионах страны специалисты минобороны действуют мужественно и грамотно, оперативно локализуя очаги инфекции, похвалил президент. Так же четко решена задача и по развертыванию 16 многопрофильных медицинских центров. Путин не сомневается, что такие современные госпитали будут открыты в Дагестане и Воронежской области в срок. ●

Мнения

Владимир Шаманов, Герой России, председатель Комитета Госдумы по обороне:
— Сегодня, как и тогда 75 лет назад, каждый Парад в честь Великой Отечественной войны рассматривается как триумф народа-победителя. Советский Союз освободил Европу от нацистской оккупации. И это факт, который никому не дано перечеркнуть. Уверен, что Парад будет проведен на высочайшем уровне. И мы увидим всю красоту нашей армии. Слава народу-победителю, слава нашим великим дедам и прадедам, спасибо им за Победу.

Евсей Рудинский, летчик-штурмовик, участник Великой Отечественной войны, член экспертного совета «Офицеров России»:
— Меня, конечно, радует решение провести Парад Победы 24 июня. И важно, что именно в этот день — ведь 75 лет назад в 1945 году прошел исторический Парад Победы на Красной площади. Это очень важно, что парад в этом году все-таки пройдет, несмотря на вмешавшуюся пандемию коронавируса. Потому что вряд ли кто из ветеранов уверен, что доживет до 80-летнего юбилея Победы. Поэтому очень важно отметить 75-летие Победы. Важно напомнить всем об этой величайшей Победе.

Василий Лановой, народный артист СССР, сопредседатель Центрального штаба Общероссийского общественного движения «Бессмертный полк России»:
— Последние годы я бываю на каждом Параде Победы. Я очень рад, что это все-таки свершится, и я очень ждал, что так будет. Владимир Владимирович Путин обещал, что это обязательно состоится. И 75-летие Победы мы не могли пропустить. Никак. Потому что это всегда рождает для народа какие-то золотые мгновения истинной, настоящей многовековой мудрости. Лишать нас такого события было бы неправильно и нехорошо. Слава богу, все образовалось, и я очень благодарен Владимиру Владимировичу за то, что 24 июня пройдет Парад Победы, а 26 июля — «Бессмертный полк». Я считаю, что наше движение «Бессмертный полк» — великая акция, и эта память никогда не должна уходить из памяти русского человека. Никогда.

Сергей Липовой, Герой России, председатель Президиума «Офицеров России»:
— 24 июня — еще один знаменательный день в истории Великой Отечественной войны. Именно тогда в 1945 году прошел первый послевоенный Парад Победы, поэтому нами и было ранее предложено перенести отмененный из-за эпидемии коронавируса Парад именно на эту дату.
Что же касается приказа президента по обеспечению мер безопасности участников, то сама формулировка более чем верна: риски должны быть не то что сведены к минимуму, а совершенно исключены. Благо стараниями медиков и властей эпидемия сходит на нет и обеспечить данный уровень безопасности представляется вполне возможным.

Елена Драпеко, зампред Комитета Госдумы по культуре, советская и российская актриса:
— Я очень рада, что состоится и Парад, и шествие. Дата выбрана замечательная, она связана с легендарным Парадом Победы, когда наши победители бросали знамена фашистской Германии к Мавзолею Ленина. Мы надеемся, что к этому времени закончатся все наши несчастья, связанные с коронавирусом, и мы сможем выйти на улицы с открытыми лицами и махать открытыми руками.

Виктор Заварзин, зампред Комитета Госдумы по обороне, генерал-полковник:
— Президент верен своему слову — он ведь сказал, что Парад будет проведен. Что касается выбора даты, то 24 июня — священный день для всего постсоветского пространства и в первую очередь для России. Войска сейчас начнут готовиться к этому событию. Я думаю, что коронавирус к этому времени более-менее успокоится и безопасность будет обеспечена.

ВЛАСТЬ Президент поручил помочь всем пострадавшим от пожаров и паводков

Каждому дому, каждой семье

Кира Латухина

Помочь каждой семье, пострадавшей от паводков и природных пожаров, поручил Владимир Путин на специальном совещании, которое он провел в режиме видеоконференции. Нельзя за борьбой с коронавирусом забывать об этом, считает он.

Месяц назад президент уже обсуждал с чиновниками и главами регионов эту тему. Но ситуация меняется, и Владимир Путин попросил доложить, где наиболее сложная обстановка, какие меры должны предпринять власти, чтобы выйти из ситуации и главное — поддержать людей. «Чтобы мы за той главной темой, которой сейчас занимаются все, а именно борьбой с коронавирусной инфекцией, не забывали о текущих делах. Они для очень многих людей, для сотен, иногда для тысяч наших людей выходят на первый план», — сказал он. И это естественно в условиях, когда человек лишается жилья, а его жизнь — в опасности.

Глава МЧС Евгений Зиничев доложил, что паводок проходит в соответствии с прогнозами и подходит к завершению. «Традиционно у нас сложно проходили ледоход и паводковые события в Якутии, но уже можно сейчас говорить о том, что на сверхкритические параметры они не вышли. Ледоход в Якутии и во всей России, мы надеемся, завершится в конце этой недели», — сказал он. После затяжного атлантического циклона в Коми, Архангельской и Вологодской областях, в Ненецком автономном округе подтоплены 544 жилых дома, более 2,5 тыс. приусадебных участков, 12 низководных мостов, 26 участков автодорог. Но подтопления домов не носят критического характера. Зиничев уточнил: реагированию привлекается группировка численностью 673 человека и 262 единицы техники, развернуты 30 пунктов временного размещения, пока задействованы лишь два, где находится 21 человек. Оказывается адресная помощь, организована комиссия по оценке ущерба. В течение пяти дней обстановка стабилизируется, считает МЧС.

> Нужно дойти до каждой семьи, чтобы поддержать людей, подставить плечо

Врио главы Коми Владимир Уйба доложил, что вторая волна весеннего паводка ожидается в течение недели, в зоне подтопления около 300 человек.

Всего же по стране в 13 регионах в зонах подтопления 491 жилой дом, 461 приусадебный участок, 10 участков автодорог. С начала года также зафиксировано 5 626 очагов природных пожаров на площади более 852 тыс. га, на треть меньше, чем в прошлом году. В результате перехода огня на населенные пункты уничтожено 251 строение.

Глава государства поручил Зиничеву обобщить информацию о паводках и пожарах и оказать помощь всем пострадавшим, а не только там, где режим чрезвычайной ситуации. Например, в Северо-Западном федеральном округе подтоплено 36 населенных пунктов. «Там же люди живут, которые нуждаются в нашей и вашей поддержке», — заметил Путин. Главы регионов должны поддержать всех пострадавших, указал президент. «Везде, где происходят события подобного рода, чтобы не забывали о том, что существуют текущие, подчас очень важные и сложные к решению задачи помимо коронавируса», — подчеркнул он. «Нужно дойти до каждой семьи, чтобы поддержать людей, помочь им, подставить плечо», — призвал президент.

Лесные пожары охватили 13 тыс. га, всего их 64, сообщил министр природных ресурсов и экологии Дмитрий Кобылкин. Режим ЧС в лесах введен в четырех регионах: в Забайкальском крае, в одном районе Тывы, одном районе Хакасии и одном районе Иркутской области. Особый противопожарный режим действует в 49 регионах. «В общем, ситуация под контролем», — заявил министр. Президент поддержал просьбу главы Забайкалья о выделении средств на дополнительные пожарные части: речь о 3,8 млрд рублей. Власти края ведут работу с минфином, движение идет. «Доложите потом по результатам. «Движение хорошо, конечная цель — ничто» — это не наш метод. Нам нужен конечный результат», — заявил Путин. ●

ТОЛЬКО В «РГ» Как Роспатент борется с коронавирусом и помогает изобретателям защищать интеллектуальную собственность

Документ на ум

Алексей Дуэль

Обеспечить своевременную регистрацию заявок на изобретения, новые товарные знаки и другие объекты интеллектуальной собственности в условиях ограничительных мер, связанных с коронавирусом, Роспатенту удалось только благодаря переходу в цифровой формат работы. О том, как удается справляться с нагрузкой, в интервью «Российской газете» рассказал глава Роспатента Григорий Ивлиев.

На чем изобретатели предпочитают описывать свои разработки?

ГРИГОРИЙ ИВЛИЕВ: Весь парадокс в том, что многие набирают описание на компьютере, затем распечатывают на принтере и в таком виде отправляют нам. А мы уже давно работаем только в цифровом формате. Поэтому вся поступившая бумажная документация сканируется и в электронном виде отправляется экспертам. При этом подача в электронной форме удобней, быстрее, да еще и размер пошлины сокращается на 30%. Но, тем не менее, по разным видам заявок от 20 до 90% комплектов документов к нам поступает на бумаге. И в период пандемии это стало одним из самых слабых мест всей патентной системы.

Бумага, курьеры, личные посещения заявителей... Как вам удалось обезопасить их самих и ваших сотрудников?

ГРИГОРИЙ ИВЛИЕВ: У нас, кстати, ни один сотрудник на рабочем месте коронавирусом не заболел. Но мы просто с конца марта перестали принимать заявки в бумажном виде. Сейчас уже неделю как возобновили, но с особыми условиями. Проводится дезинфекция, патентные поверенные сдают и получают комплекты документов через специальные ящики. Вообще у нас больше 800 экспертов и 1,5 тысячи других сотрудников. После введения режима повышенной готовности большинство перешли на удаленный доступ — все условия для этого у нас уже были созданы, у экспертов есть надежный доступ к электронной библиотеке технической документации, так что многие и раньше могли трудиться из дома. Сейчас нас в здании находится четыре сотни человек. Это руководители и те, кто обеспечивает функционирование системы.

Если к вам 27 мая поступает электронная заявка на регистрацию изобретения, а вторая, точно такая же заявка, была накануне отправлена по почте заказным письмом, у кого будет преимущество?

ГРИГОРИЙ ИВЛИЕВ: Закон определил — приоритет будет у того, чья заявка попала в Роспатент первой. Неважно, кто, когда и как ее отправил. Поэтому в этом случае патент получит человек, использовавший электронный сервис. Бывает такое, что две схожие заявки поступают в один день – у нас нет регламентации по часам и минутам, только по дате. И вот тогда запускаем сложную систему примирения, начинаем разбираться, как соблюсти права обоих заявителей. Но в таком случае приоритета ни у кого не будет.

Какие новые цифровые сервисы Роспатент запустит в ближайшее время?

ГРИГОРИЙ ИВЛИЕВ: Мы сейчас тестируем программу онлайн-регистрация перехода права. Выдача лицензий, отчуждение, переход прав на товарный знак — все это можно будет сделать в условиях реального времени. Если контрагенты договорились, у них есть цифровая подпись, они отправляют нам этот договор, им автоматически система сразу ответит, что сделка завершена, переход права совершен. Очень удобно.

До конца года будет онлайн-регистрация заявок, поданных в электронном виде. Система сама будет сообщать заявителям о ходе рассмотрения, о замечаниях к документам, которые можно будет оперативно устранить. В июне заработает новая поисковая система по патентам, а в июле — по товарным знакам. Мы использовали отечественное программное обеспечение с технологиями нейросети — они обеспечат нам поиск и выдачу более качественной информации, необходимой для рассмотрения заявки. ●

ПРЕДОСТАВЛЕНО ПРЕСС-СЛУЖБОЙ РОСПАТЕНТА

Глава Роспатента Григорий Ивлиев рассказал журналисту «РГ» Алексею Дуэлю, как оформлять патенты в эпоху COVID-19.

Полностью интервью с Григорием Ивлиевым читайте в одном из ближайших номеров «РГ».

ПАРЛАМЕНТ Госдума рассмотрит поправки о праве студентов преподавать

Студентов — в школу

Татьяна Замахина

Студентам педагогических вузов могут разрешить преподавать в школах до получения диплома. Такой законопроект Госдума рассмотрит на сегодняшнем пленарном заседании во втором чтении, при этом может принять его сразу и в третьем. Председатель нижней палаты Вячеслав Володин объяснил, почему такой документ важен.

В апреле президент РФ Владимир Путин по итогам встречи с общественностью в Череповце рекомендовал Госдуме ускорить рассмотрение этого законопроекта.

Документ прошел необходимую экспертизу, его обсудили с экспертным сообществом, сообщил спикер по итогам заседания Совета ГД. «Если депутаты сойдутся во мнении, что законопроект можно поддержать», то не исключено третье чтение, уточнил Володин.

Согласно инициативе правительства, студенты среднего профессионального и высшего образования смогут преподавать по основным и дополнительным общеобразовательным программам. Порядок и условия установят минпросвещения, минобрнауки и минтруд. Володин пояснил, что нововведения касаются студентов, которые окончили три курса, успешно сдали экзамены и хотят заранее начать работу по специальности. Также речь идет о праве студентов профильных вузов участвовать в преподавании дополнительных предметов или вести факультативы в школах по своей специальности после второго курса. Например, будущий программист сможет вести кружок по информатике или робототехнике. ●

РАССЧИТАЙТЕСЬ

1 ← Как отметил председатель правления АЮР Владимир Груздев, в случае принятия предлагаемых поправок в УПК возместить ущерб можно будет в любой момент до удаления суда в совещательную комнату. Тогда суд будет вправе прекратить уголовное дело и освободить обвиняемого от уголовной ответственности. Но данное решение будет приниматься с учетом всех обстоятельств.

«Анализ судебной статистики свидетельствует о том, что обвиняемым в налоговых преступлениях зачастую экономически выгоднее уплатить судебный штраф, чем возмещать ущерб, включая неуплаченную сумму налогов, пени и штрафы, — сказал «РГ» советник Федеральной палаты адвокатов Евгений Рубинштейн. —В этом нет ничего удивительного, поскольку законодательство в отдельных случаях предоставляет возможность выбора нереабилитирующего основания для прекращения уголовного дела».

Он согласен с тем, что нововведение в отдельных случаях поможет подсудимому избежать уголовного наказания, а государству — возместить причиненный ущерб.

«По данным Судебного департамента при Верховном суде РФ, в 2019 году суды рассматривали уголовные дела за совершение налоговых преступлений (ст. 198—199.2 УК РФ) в отношении 1012 человек, — говорит Евгений Рубинштейн. — Из них осуждены были только 576 человек, то есть 57 процентов. В отношении остальных уголовные дела были прекращены по различным основаниям. Причем в связи с возмещением ущерба прекращены уголовные дела в отношении 20 человек, 3,5 процента от всех прекращенных), а в связи с уплатой судебного штрафа — 145 человек, 25 процентов».

По мнению Владимира Груздева, предлагаемые изменения в УПК РФ помогут усовершенствовать практику рассмотрения подобных дел, защитить бизнес от необоснованного уголовного преследования. Он также напомнил, что что в конце прошлого года Верховный суд РФ разъяснил особенности привлечения к уголовной ответственности за налоговые преступления.

Принципиальный вопрос: чтобы отправить человека за решетку, правоохранители должны доказать умысел на уклонение от налогов. ●

ПРАВИТЕЛЬСТВО Михаил Мишустин поручил сохранить объемы строительства в регионах

Запрос на метры

Владимир Кузьмин

Объемы строительства в регионах в рамках национальных проектов и федеральных целевых программ должны быть сохранены, заявил премьер-министр Михаил Мишустин. Этого требуют запросы людей на комфортное и доступное жилье, хорошие дороги и развитую инфраструктуру.

Глава правительства вчера провел совещание по поддержке строительного комплекса и жилищно-коммунального хозяйства. В этих социально значимых отраслях сегодня работают более 11 миллионов человек. За последние пять лет налоговые поступления от строительной и смежных отраслей выросли вдвое, в 2019 году превысили четыре триллиона рублей. Как и остальная экономика, сегодня стройкомплекс столкнулся с серьезными проблемами, что потребовало от правительства принятия незамедлительных мер. «Важно, чтобы теперь отрасль смогла быстро нормализовать свою работу. Меры поддержки стройкомплекса и ЖКХ включены в общенациональный план действий, формирование которого сейчас завершается», — заметил Мишустин.

Ранее правительство направило шесть миллиардов рублей на программу льготной ипотеки под 6,5 процента. На субсидирование процентной ставки по кредитам застройщиков было выделено еще 12 миллиардов. Сразу на 30 миллиардов рублей профинансирована программа помощи обманутым дольщикам. «Это важный вопрос социального благополучия граждан, и выделенные средства помогут ускорить завершение строительства проблемных объектов», — считает премьер.

Разработана программа развития жилищного строительства и ипотечного кредитования, которая предусматривает повышение доступности займов и их перевод в электронный вид. «Необходимо оперативно определить механизмы предоставления государственных гарантий на выкуп новых квартир. Это позволит поддержать застройщиков и ввести дома в 2020 году», — также указал Мишустин.

РИА НОВОСТИ

Михаил Мишустин: Важно продолжить строительство дорог и модернизацию портовых и аэродромных комплексов.

АКЦЕНТ

Людям нужно комфортное и доступное жилье, хорошие дороги и современная развитая инфраструктура

Пересматриваются в сторону упрощения процедуры отраслевого регулирования. «На три года отложены сроки вступления в силу новых требований для получения разрешения на строительство. Таким образом, отрасль получила возможность не тратить время на адаптацию к новым административным процедурам. Это позволит не снижать темпы строительства, что крайне необходимо в сложившейся ситуации», — подчеркнул председатель правительства.

Не должны останавливаться масштабные инфраструктурные проекты, заявил Мишустин. Это касается строительства автомобильных и железных дорог, модернизации портовых и аэродромных комплексов. Для них требуется дополнительно снизить административные барьеры и изменить подходы к установлению технических требований, чтобы сроки возведения объектов капитального строительства сокращались. «Людям нужно комфортное и доступное жилье, хорошие дороги и современная развитая инфраструктура, — заметил глава кабмина. — Во всех регионах страны необходимо сохранить объемы строительства в рамках национальных проектов и федеральных целевых программ, а также — уровень занятости в этой сфере».

В последние несколько недель в правительстве, по словам вице-премьера Марата Хуснуллина, шло активное обсуждение мероприятий — всего их отработано более 200 — для включения в общенациональный план. В результате предстоит принять более 50 поправок в федеральные законы и подготовить около 50 подзаконных актов. Проведена подготовительная работа по снижению регуляторных мер, по проведению конкурсов, закупочных процедур, требований по техническим нормативам и регламентам. «В результате этих мер в целом инвестиционно-строительный цикл в стройке сократится минимум на один год, — озвучил зампред правительства ожидаемый результат. — То есть минимум на один год мы от идеи до сдачи будем строить быстрее. По некоторым проектам, которые также в нацплане утверждены, сроки сократятся в два с лишним раза».

Рассматривались возможности для ускорения и оптимизации отдельных объектов, входящих в Комплексный план модернизации и расширения магистральной инфраструктуры и нацпроект «Безопасные и качественные дороги». Отдельным блоком, подчеркнул Хуснуллин, выделена программа по жилищному строительству и развитию ипотеки. Только задействованный механизм субсидирования процентной ставки дал, как он выразился, колоссальный эффект: «Порядка 40 миллиардов пришло в стройку. Заявлено 80 тысяч кредитов. То есть 80 тысяч семей за месяц уже могут улучшить свои жилищные условия». ●

Расписание ЕГЭ

1 ← В предыдущие годы начиная с февраля и до старта ЕГЭ мы проводили по пять-шесть таких апробаций. В этом году была только одна. Другие тесты провести не успели. Нас спрашивают: а почему нельзя этого сделать сейчас или в июне? Ответ очевиден: большинство регионов еще сохраняют режим самоизоляции. Мы максимально не хотим сейчас выводить учителей в школы, вплоть до момента начала проведения ЕГЭ. Чтобы с этой пандемией в конце концов покончить раз и навсегда, чтобы ЕГЭ не стал источником новой вспышки.

Мы проводили совещание с министерством просвещения, министерством науки и высшего образования, с Российским союзом ректоров, с Роспотребнадзором. Есть общее понимание — провести пробный экзамен для всех взрослых. Для тех, кто отвечает за безопасность ЕГЭ, за здоровье ребят.

Последнее опубликованное расписание ЕГЭ — окончательное?

АНЗОР МУЗАЕВ: Сегодняшняя версия расписания ЕГЭ: с 29 июня по 25 июля пройдет основная волна. С 3 по 8 августа — вторая волна. На сайте у нас это есть. Сейчас министерство просвещения и Рособрнадзор по датам определились, готовим совместный приказ. Как только закрепим всю нормативную базу и подтвердим ее в Министерстве юстиции РФ (а я думаю, что это должно произойти в течение недели), то можно будет сказать: все, эти даты больше не будут меняться. Но при условии, что во всей Российской Федерации, во всех субъектах у нас эпидемиологическая ситуация будет успокаиваться и идти на спад. Опять же, этого предсказать никто не может.

Кто сможет сдать ЕГЭ в августе?

АНЗОР МУЗАЕВ: Традиционно у нас была весенняя волна ЕГЭ, куда приходили в основном выпускники прошлых лет. Из-за коронавируса мы были вынуждены отказаться от нее. Есть основная волна, в которой предусмотрены основные дни и резервные. В «резерв» тоже допускались выпускники прошлых лет, те, кто пропустил экзамен по уважительным причинам, например заболел. Или те, у кого в пункте проведения экзамена случился форс-мажор. К примеру, у нас ежегодно случаются ураганы: столбы покосились, в пункте проведения экзамена нет электроэнергии. Что делать? Приходилось переносить на резервные дни. То есть бывают очень разные ситуации. А у нас 6 тысяч пунктов проведения экзаменов, 60 тысяч аудиторий. Если сделать основной период ЕГЭ слишком коротким, то есть риски, что сотни выпускников останутся без шанса поступить или что-то пересдать. Вот для этих ребят есть четыре дня ЕГЭ в августе. Мы должны дать шанс всем выпускникам поступить в вузы. И Владимир Владимирович об этом сказал.

Все ли ребята успеют подать документы в вузы?

АНЗОР МУЗАЕВ: Успеют. Поступление в вузы зависит от того, в какие даты у нас выпускники сдают ЕГЭ. Нынешнее расписание устраивает и министерство науки и высшего образования, и Российский союз ректоров. Фактически прием документов в вузы после ЕГЭ начнется, если не ошибаюсь, уже с конца июля. И приемная кампания продлится вплоть до последних чисел августа. Приказы о зачислении будут опубликованы перед самым первым сентября. То есть система высшего образования с 1 сентября готова будет начать занятия.

АКЦЕНТ

Мы будем ориентировать регионы проводить апелляции на ЕГЭ дистанционно. Там, где это возможно

У нас 25 июля — последний основной день экзаменов. Мы будем обрабатывать результаты быстрее. 8 августа — последний день для тех, кто не успевал сдать ЕГЭ в основную волну. В любом случае, в самой, скажем так, форс-мажорной ситуации у выпускника будет одна неделя, чтобы подать документы. Я думаю, что этого будет достаточно. Тем более что принимать документы вузы будут дистанционно.

Будут ли легче задания ЕГЭ в этом году? Ведь во время «дистанционки» было немало проблем...

АНЗОР МУЗАЕВ: Менять задания мы считаем нецелесообразным. Мотивированные школьники начали подготовку к ЕГЭ не в четвертой четверти, и даже не год назад, а перейдя из 9-го класса в 10-й. Мы никогда не принимаем кардинальных и резких решений, которые касаются содержания ЕГЭ. Если что-то меняем, то заявляем об этом с перспективой на два года. Именно потому, чтобы у выпускников была возможность выбрать. И до 1 сентября мы говорим, что через два года в ЕГЭ будут такие-то изменения. Чтобы девятиклассник, прежде чем пойти в 10-й класс, понимал, с чем ему придется столкнуться. Это честно и это правильно. И если сейчас, когда подавляющая часть выпускников готовились почти полтора года (но вот эта последняя четверть сыграла злую шутку), мы поменяем правила игры, то это вызовет море негатива. Именно со стороны тех ребят, которые реально готовились к экзаменам и для которых правила игры вдруг внезапно изменились. Это может вызвать ухудшение результатов, а не улучшение. Поэтому никаких правил в плане облегчения или утяжеления заданий мы менять не будем. Тем более, четвертая четверть — это закрепление материала, подведение итогов.

В этом году мы сделали беспрецедентную акцию, на сайте Федерального института педагогических измерений были опубликованы методические рекомендации по каждому предмету и даже реальные варианты ЕГЭ досрочного периода, который отменился. Мы этого никогда не делали. Анализ основных ошибок, которые допускали выпускники прошлых лет, процент решенных и нерешенных заданий... За 4 дня было 2 миллиона просмотров и скачиваний. Такого интереса никогда не было.

И еще момент: если дети на самоизоляции с умом, грамотно распределили свое время, то, я думаю и надеюсь, результаты экзамена у нас будут даже лучше, чем в прошлые годы.

Спрашивают выпускники: будут ли им выдавать маски на ЕГЭ? Маски будут для детей обязательными?

АНЗОР МУЗАЕВ: Ситуация в регионах разная. Тем более к июлю она еще может поменяться. Нас часто спрашивают не только про маски, но и про перчатки. Представляете, каково это, просидеть в июле в перчатках 4 часа? И в масках в том числе — это непросто. С Роспотребнадзором у нас отработана такая рекомендация: в «тяжелых» регионах местные власти сами будут принимать решение, надо это или нет. В тех регионах, где опасности заражения нет, инфекция на летний период приобрела формат, скажем так, нулевой, использовать эти средства необходимости не будет. Это выбор субъектов. Мы сейчас одну жесткую формулу дать всем не можем. Поэтому рекомендации максимально общие и простые.

Как будут проходить апелляции? Возможно ли их проведение в дистанционном режиме?

АНЗОР МУЗАЕВ: Москва давно проводит апелляции в дистанционном режиме. И мы будем ориентировать регионы именно на дистанционный формат. Особенно если в субъекте ситуация это позволяет, связь работает, все имеют доступ к Сети. ●

СЕРГЕЙ КРАСНОУХОВ / ТАСС

Анзор Музаев: Регионы сами будут решать, надо ли выпускникам надевать маски на ЕГЭ или нет.

СПРАВКА «РГ»

Сейчас проект расписания ЕГЭ выглядит так: 29 июня и 30 июня — пробные экзамены; 3 июля — ЕГЭ по географии, литературе и информатике; 6 и 7 июля — самый массовый ЕГЭ по русскому языку; 10 июля — по профильной математике; 13 июля — по истории и физике; 16 июля — по обществознанию и химии; 20 июля — по биологии и письменная часть ЕГЭ по иностранным языкам; 22 и 23 июля — устная часть ЕГЭ по иностранным языкам. Резервные дни — 24 июля (по всем предметам, кроме русского и иностранных языков) и 25 июля — по всем предметам.
Для тех, кто по уважительным причинам не сможет принять участие в ЕГЭ в июле, будет дополнительный период экзаменов в августе. Расписание составлено так, чтобы все участники смогли успеть подать документы в вузы: 3 августа — ЕГЭ по географии, литературе, информатике, биологии, истории и устной части экзамена по иностранным языкам; 5 августа — ЕГЭ по русскому языку; 7 августа — по обществознанию, химии, физике, профильной математике и письменной части ЕГЭ по иностранным языкам; 8 августа — резервный день по всем предметам.

МНЕНИЕ Константин Костин — о перспективах «Единой России» в новом электоральном цикле

Формула лидерства

Константин Костин, председатель правления Фонда развития гражданского общества

Восемь лет назад Дмитрий Медведев был избран председателем партии «Единая Россия». В политических традициях разных стран существуют разные временные отрезки для оценки результативности политиков — 100 дней, год, два. В России принято фиксировать круглые даты — 5 или 10 лет, а для партий знаковым является еще и подведение итогов электоральных циклов, но нынешняя дата, на мой взгляд, важна, потому что во многом она является рубежной не только для партии, но и для политической системы в целом. С весны 2020 года мы находимся на этапе вхождения в новую реальность. Это касается и экономики, и социальной сферы, и принципов международного взаимодействия, и системы общественных отношений. Именно поэтому сегодня актуален разговор о промежуточных итогах, перспективах и наработанных практиках и подходах, которые будут применимы и эффективны в новых условиях.

> Партия не ушла на «самоизоляцию», она стала площадкой, на которой была организована работа десятков тысяч волонтеров, где принимались пакеты законов

Если использовать сухой язык статистики, то показатели партии за последние восемь лет выглядят безупречно — списки «Единой России» стабильно получают большинство в кампаниях регионального и муниципального уровня. А на выборах в Государственную Думу в 2016 году список ЕР, возглавляемый Дмитрием Медведевым, получил 54,2% голосов, и еще 203 «единоросса» были избраны в одномандатных округах.

Как говорят в футболе — счет на табло. Конечно, на выборах, как и в футболе, результат является итогом командной работы. И в этом смысле, исходя из Устава ЕР, роль председателя партии совмещает функции руководителя тренерского штаба и капитана команды на наиболее ответственных играх.

Много сказано о том, что ЕР для того, чтобы сохранить лидерство и выиграть выборы в 2021 году, должна ответить на самые главные запросы: речь идет о том, чтобы предложить и согласовать с гражданами новый общественный договор и обеспечить реализацию антикризисных мер. Тем более что со следующего созыва ГД получает дополнительные рычаги влияния на исполнительную власть. Насколько партия готова к этой работе, наглядно показали события последних месяцев.

Думаю, правильно будет сказать, что «Единая Россия» в нынешних непростых условиях выбрала оптимальный путь — ответить общественному запросу на солидарность, поддержку тех, кому нужна помощь и совместные действия с теми, кто борется с вирусом. Партия не ушла на «самоизоляцию», она стала площадкой, на которой была организована работа десятков тысяч волонтеров, где принимались пакеты законов, ориентированных на поддержку различных сфер жизни страны. Именно «Единая Россия» собрала более 400 миллионов рублей, которые были направлены на проекты поддержки, медучреждениям переданы десятки автомобилей, тысячи компьютеров для удаленного обучения школьников, а также многое другое, что востребовано в условиях борьбы с вирусом. Перед партконференцией, состоявшейся летом прошлого года, Д.А. Медведев в своей программной статье «ЕР — курс на перемены» писал, что «Единая Россия» «должна помогать сегодня, а не завтра, быть полезной там, где наше участие необходимо, а не там, где нам привычнее и удобнее». Партийные институции в центре и на местах смогли, на мой взгляд, найти те формы работы, на которые был реальный запрос: помощь людям из групп риска, поддержка врачей, организация удаленного обучения и многое другое. Партия смогла ответить на запрос «искренности» и «сопричастности».

> В политику идет все больше новых, интересных, «некарьерных» лидеров мнений

Кроме того, реалии жизни подтолкнули «Единую Россию» к тому, чтобы роль агрегатора сервисов социальной направленности внедрялась быстро, без раскачки, с колес. Важно, что сейчас, когда многие процедуры перешли в онлайн-формат, «Единая Россия», единственная из партий, использующая при выдвижении кандидатов на выборах процедуру предварительного голосования, не отказалась от ее проведения. Судьбы кандидатов-«единороссов» в этом году будут дистанционно решать почти 700 тысяч зарегистрировавшихся выборщиков. Это важный опыт — на его основе партии предстоит проектировать предстоящие избирательные кампании. По сути, сейчас создается и апробируется новая, актуальная вызовам коммуникационная модель партии на базе цифровой платформы.

Партия меняется, в политику идет все больше новых, интересных, «некарьерных» лидеров мнений, людей из реальной экономики и социальной сферы, которые на своем опыте знают о проблемах и имеют понятное представление, как их решать.

В теории про «черных лебедей» есть понятие «антихрупкость», под которым подразумевается не твердость, которая часто приводит к неповоротливости и слому, а именно умение быстро адаптироваться и эффективно действовать в сложившейся ситуации. Только те структуры, которые обладают этими качествами и свойствами, способны эффективно противостоять кризисам и неожиданным вызовам.

В упомянутой статье Дмитрий Медведев назвал основные элементы успешной электоральной стратегии партии на выборах 2021 года: поддержка гражданских инициатив, цифровизация и сервисность, новая коммуникационная модель. Тогда немало скептиков говорили о ритуальности слов и невыполнимости этих задач. Тем не менее участники экспертной панели, организованной РАПК, ВЦИОМ и Клубом регионов, посвященной проблемам партийной системы России, состоявшейся 21 мая, признали, что практически за год до начала выборов в Государственную Думу восьмого созыва из всех парламентских партий только «Единая Россия» сумела адаптироваться к кризису и в стремительно изменившихся условиях выстроить эффективную работу с гражданами и оказаться адекватной общественным запросам. ●

АВТО

Утверждены правила техосмотра автобусов

ГАИ ПРИДЕТ НА ТЕХОСМОТР

Владимир Баршев

Контролировать техническое состояние автобусов будут операторы техосмотра совместно с сотрудниками Госавтоинспекции. Допускать или не допускать до участия в дорожном движении этот транспорт, будет принимать решение именно инспектор ГИБДД. Это прописано в новых правилах техосмотра автобусов, которые утвердило правительство.

Пожалуй, это самое главное в документе. Несмотря на то что автобусы должны проверяться два раза в год, их владельцы так же, как и большинство автомобилистов, предпочитали покупать диагностическую карту. А так как возраст автобусного парка немал, пробеги огромные, то и количество аварий по причине неисправности регулярно росло.

Теперь техосмотр должен проводиться по предварительной записи в соответствии с графиком, составленным оператором ТО и согласованным с начальником регионального ГИБДД. Желающий его пройти должен по телефону или по электронной почте уведомить об этом оператора и назвать желательную дату. Но не ранее чем через пять дней. Именно это время отводится на согласование с ГИБДД времени приема. Также необходимо предоставить сведения о марке, модели, идентификационном и регистрационном номерах.

Техническое состояние проверяет эксперт оператора и заносит результаты в сформированную им в ЕАИС ТО диагностическую карту. Инспектор ГИБДД проверяет соответствие результатов установленным требованиям. Также он проверяет автобус и водителя по информационным учетам МВД. И вносит в диагностическую карту заключение о соответствии или несоответствии автобуса требованиям безопасности. Купить диагностическую карту через интернет уже не удастся. Ведь мало того, что она будет сформирована непосредственно в единой информационной системе, так еще и подписана усиленной квалифицированной электронной подписью инспектора ГИБДД.

Документ вступит в силу одновременно с поправками в закон о техосмотре, то есть 1 апреля 2021 года. ●

ТРАНСПОРТ

Минтранс разработал санитарные рекомендации для автобусов

МЕСТО РЯДОМ НЕ ЗАНИМАТЬ

Евгений Гайва

Водителям и пассажирам будут изменять температуру, все они должны носить маски. Такие правила содержат рекомендации по санитарной безопасности для автомобильного транспорта в условиях пандемии коронавируса, которые разработал минтранс.

Пассажирам в салоне рекомендовано размещаться с соблюдением социальной дистанции, а зону между водителями и пассажирами при возможности разграничить.

Кроме того, водитель должен обращать внимание на «состояние здоровья пассажиров при посадке в транспортное средство».

Рекомендации согласованы с Роспотребнадзором, пояснили в минтрансе. ●

H_2O — друг и враг

1 ←

Президент уже давно поручил установить все зоны затопления в стране. Но только после наводнения в Тулуне регионы занялись этим в полную силу. Они готовят свои предложения, мы утверждаем. Сейчас таких зон около восьми тысяч. Примерно половина из них — 4000 — уже определены субъектами, мы утвердили 2,5 тысячи, еще 1,5 тысячи согласовываются с другими ведомствами.

Полагаю, что как только мы эту работу завершим, зоны будут поставлены на кадастровый учет и мы сможем осваивать эти территории цивилизованно и предсказуемо. Установление зон затопления необходимо в первую очередь, чтобы обеспечить безопасность людей.

Сколько регионов остаются подтопленными? Каков прогноз на лето?

ДМИТРИЙ КИРИЛЛОВ: В масштабах страны половодье проходит штатно, даже ниже средних многолетних уровней и значений, в мае оно повсюду завершится. Максимум через две недели мы уже войдем в водохозяйственное лето.

Сейчас 27 регионов находятся в стадии половодья и подтопления, из них только в восьми введен режим чрезвычайной ситуации, и то не регионального, а муниципального уровня. Обстановка стабильна для этого времени года. Есть проблемы в Коми, Якутии, Архангельской области, Ненецком автономном округе, но они связаны с сезонностью.

Есть нетипичные зоны подтоплений в бассейне Камы. Это связано с аномально жарким сезоном и осадками на северо-западе России, в Сибири и на Урале. По информации Росгидромета, на Каме в Пермском крае уровень воды превышает неблагоприятную отметку, в Кировской области подтоплены автодороги и жилые строения. Ожидаем, что на Каме в ближайшие дни ситуация стабилизируется. Сохранилось затопление поймы на некоторых реках Вологодской и Кировской областей.

Росгидромет в апреле и марте давал прогноз о засушливом мае и жарком лете. В мае ситуация изменилась, пошли дожди, мы столкнулись с необходимостью резкого изменения работы водохранилищ.

MNR.GOV.RU

Дмитрий Кириллов: В России 8 тысяч зон подтопления, там будет установлен особый режим.

РИА НОВОСТИ

Люди покупают землю и строят дома у большой воды, не задумываясь о том, что реки могут представлять огромную опасность.

Этим летом воды хватит?

ДМИТРИЙ КИРИЛЛОВ: Все волжские водохранилища близки к проектным отметкам, наполнены на 100%. Опираясь на прогнозы о жарком лете, мы всю зимнюю воду собирали в водохранилища, экономили. Поэтому в бассейне Волги все 60 млн граждан будут водой обеспечены.

Есть с чем сравнить — прошлый год был одним из самых критичных за весь период наблюдения по наполнению водохранилищ. И в 2020 году половодье в бассейне Волги началось на 3–4 недели раньше обычного и грозило бы дальнейшей засухой, но ситуация изменилась и пошли дожди, несмотря на прогнозы.

Более того, в этом году у нас, похоже, намечается один из рекордных рыбохозяйственных попусков в низовье Волги, мы его начали 7 апреля (обычно это происходит 15 апреля) и будем продолжать до 1 июня, что создаст благоприятные условия для нереста в низовьях Волги.

В Сибири и на Дальнем Востоке ситуация на водохранилищах штатная, пока никаких опасений нет.

Проблемы на юге?

ДМИТРИЙ КИРИЛЛОВ: Да, есть сложности в бассейнах Дона и Кубани. На Дону отмечается маловодье, прогноз Росгидромета неутешительный, около 20% нормы, приток к Цимлянскому водохранилищу вообще экстремально низкий за весь период его эксплуатации. Мы ограничили все расходы воды водохранилища. Осуществляется только так называемый комплексный попуск в низовье Дона, обеспечивающий санитарный ход воды и питьевое водоснабжение в районе 180 кубометров в секунду. Этой воды хватит для бесперебойного водоснабжения населения и сельского хозяйства. Вынужденно ограничено судоходство, которое должно было начаться на Дону с 1 апреля, до июня, в противном случае — вододефицита и ухудшения санитарного состояния реки было не избежать.

Непростые условия также в бассейне Кубани в Ставропольском и Краснодарском краях. В связи с предстоящим маловодьем мы еще в феврале ограничили попуск из Краснодарского водохранилища, оставили только санитарный расход, чтобы накопить водные ресурсы для рисосеяния. Мы понимаем, что Кубань — это столица российского риса, заканчивается залитие рисовых полей и рисосеяние. Тогда потихоньку будем снижать расходы из Краснодарского водохранилища для экономии.

АКЦЕНТ

Средний уровень потерь чистой воды в системе ЖКХ по стране равен 20–30%, в Крыму он доходит до 80%

По Ставропольскому краю, с учетом низких притоков по реке Кубань, у нас в приоритете наполнение Большого Ставропольского канала и всех водохранилищ, которые питают Ставрополье. Это точки, которые сейчас находятся в зоне нашего повышенного внимания по линии водообеспечения. Обстановка далека от картины лучших лет, но чрезвычайной ситуации удается избегать.

Какая ситуация в Крыму?

ДМИТРИЙ КИРИЛЛОВ: Там второй год низкий приток воды. Маловодные годы, как правило, совпадают, если они случаются, то длятся 2–3 года подряд. Сейчас по сути идет второй год, но благодаря реализуемым мерам вопрос водоснабжения Крыма в целом решен, точка напряжения только одна — город Симферополь. Это не касается ни Восточного Крыма (Керчи, Феодосии), который был без воды после отключения Северо-Крымского канала, ни Судака, ни Севастополя. Но в Симферополе аномально низкий приток к водохранилищам.

Основная проблема в том, что до сих пор не решена задача рационального использования воды и снижения потерь в ЖКХ. Потери там просто огромные, по некоторым каналам они доходят до 80%, конкретно из 66 млн кубометров потребления воды в год города и Симферопольского района потери достигают 53%. Это недопустимо в таком вододефицитном регионе. И главный вопрос там не в поиске воды, потому как это природный фактор. Там ищи не ищи, обязательно наступит маловодный год, когда ее не будет. Вопрос именно в бережном отношении к ней и ее рациональном использовании. Сейчас Крым реконструирует водопроводные сети, параллельно задействует дополнительные водозаборы в системе водоснабжения города. При экономном и бережном подходе, несмотря на засушливый год, проблем с питьевым водоснабжением быть не должно.

Где еще есть такие же проблемы ЖКХ?

ДМИТРИЙ КИРИЛЛОВ: Таких вопиющих данных, как по Крыму, больше нет нигде. Средний уровень потерь по стране равен 20–30%. На Северном Кавказе ситуация хуже, чем в центральной части страны, где износ сетей намного ниже. В целом лучше всего ситуация обстоит в городах-миллионниках. В малых населенных пунктах, где большие проблемы с тарифами и не хватает средств, и проблем больше.

Для доступности чистой питьевой воды необходимо перераспределение водных ресурсов, устройство специальных водоемов, что сделано за год?

ДМИТРИЙ КИРИЛЛОВ: Это вопрос территориального перераспределения ресурсов в регионы, где воды физически нет, чтобы она в дальнейшем там появилась. В том же Крыму планируется строительство Межгорного водохранилища, которое решит проблемы Симферополя и Севастополя в засушливые годы. Но на это требуется 3–5 лет. То же самое касается строительства или реконструкции водохранилищ, их расчистки, восстановления проектной емкости — очень часто они заиливаются — до того объема, который они ранее могли принять. Это наша текущая работа, мы ведем ее планово, во многих регионах, в том числе в Крыму, в Ставропольском крае.

Как изменилась работа в связи с пандемией? Проведение плановых проверок в 2020 году фактически остановлено контрольно-надзорными органами.

ДМИТРИЙ КИРИЛЛОВ: Эксплуатация гидротехнических и очистных сооружений проходит в штатном режиме. Специалисты обеспечивают непрерывную работу защитных сооружений и водохранилищ. Очистные сооружения — объект жизнеобеспечения, поэтому для них никаких исключений из норм работы нет, они обеспечивают и водоподготовку, и подачу воды, и ее очистку. ●

Ключевой вопрос

Как на работу по нацпроекту «Экология» повлияла эпидемия, отмечается ли отставание?

ДМИТРИЙ КИРИЛЛОВ: Мы участвуем в трех федеральных проектах нацпроекта «Экология»: «Чистая вода», «Оздоровление Волги» и «Сохранение озера Байкал». В 2019 году все показатели проектов были выполнены, а некоторые даже перевыполнены в среднем на 20%. В этом году, конечно, пандемия влияет на их выполнение, каждый регион устанавливает своей режим работы, правила допуска к работе строительных и подрядных организаций, но почти 80% работ у нас законтрактовано, подрядчики приступили к выполнению запланированных в рамках нацпроекта мероприятий. Поэтому мы остаемся в графике.

Как проходит оздоровление Волги?

ДМИТРИЙ КИРИЛЛОВ: В Волжском бассейне очень сильная антропогенная нагрузка — там живут 60 млн человек, это более трети населения России. Естественно, что там сложилась самая напряженная экологическая ситуация: нагрузка на водные ресурсы реки в восемь раз выше, чем в среднем по России. Ежегодно в Волгу поступает свыше 2,5 млн тонн загрязняющих веществ. К 2024 году мы должны снизить объем загрязненных стоков в три раза. В рамках нацпроекта «Экология» в приоритете доведение до нормативов очистки организованного стока — того, который мы можем замерить и проверить. Основное внимание уделяется мероприятиям по реконструкции (модернизации) комплексов очистных сооружений ЖКХ в крупных городах. Это позволит кратно снизить поступление загрязняющих веществ со сточными водами, в том числе биогенных, способствующих развитию сине-зеленых водорослей, улучшит качество воды по химическим показателям. Этим занимается Минстрой России. Росводресурсы в своей части проводят комплекс мероприятий на Нижней Волге, экологическую реабилитацию водоемов, расчистку русел, притоков. До конца этого года Росводресурсы профинансируют очистку более 300 га площадей водоемов и 40 км водных объектов. Помимо сточных вод, до 50% загрязнения Волги может приходить с рассредоточенного нерегулируемого сброса — сельхозполей, сельских территорий, необорудованных ливневых канализаций. Эта тема также на повестке дня, она требует мониторинга, изучения работы ученых и лишь потом выработки каких-то конкретных решений. Этим занимается Институт водных проблем РАН. После проработки темы диффузного стока учеными мы готовы этим заняться. К сожалению, пока у нас даже существующие очистные до установленных нормативов не очищают.

Строительство каскада ГЭС на Волге изменило экологический баланс?

ДМИТРИЙ КИРИЛЛОВ: Это действительно так. Но необходимо понимать, что без каскада водохранилищ мы бы столкнулись с гораздо большим количеством наводнений и засух. В связи с тем, что в советское время не была построена Нижневолжская ГЭС, нам регулярно приходится проводить специальные попуски из водохранилищ. Без этих попусков периоды маловодья наносят ущерб уникальной природной экосистеме Волго-Ахтубинской поймы, объекта Всемирной сети биосферных заповедников программы ЮНЕСКО. Жители Волгоградской и Астраханской областей сталкиваются с нехваткой воды для хозяйственных, а иногда и питьевых нужд. Росводресурсы рассматривают вопрос строительства комплекса ГТС и обводного канала с необходимым для уникального комплекса течением. Это позволит дополнительно обводнить реку Ахтубу и пойму. В рамках федерального проекта «Оздоровление Волги» идет проектирование основных сооружений: водоприемника, подводящего канала, технических сооружений, а также системы лиманов. Этот проект позволит создать необходимый гидрологический режим для обводнения верхней части Волго-Ахтубинской поймы. Система лиманов даст возможность перераспределять воду в течение года. Помимо этого, население региона получит постоянный доступ к воде, появятся дополнительные стимулы для комплексного развития прилегающих территорий. Мы надеемся, что это решение поможет восстановить природный баланс без ущерба для существующей инфраструктуры.

ТЕХНОЛОГИИ

Данные по цифровым пропускам будут удалены после окончания самоизоляции

Стереть из памяти

Ирина Алпатова

Все данные по цифровым пропускам будут удалены после окончания режима самоизоляции. Об этом рассказал глава минкомсвязи Максут Шадаев на брифинге в Доме Правительства.

Цифровые пропуска стали обязательной услугой для жителей многих регионов, что означает предоставлять информацию о том, куда, на чем и на какое время едет гражданин. Эта информация, по заверению министра, будет удалена из всех государственных информационных систем. «Мы сразу декларировали, что цифровые пропуска будут временной мерой. Удаление информации начнется с Московской области — она объявила прекращение режима самоизоляции с 23 мая, и сейчас все персональные данные, связанные с действием цифровых пропусков, по области удаляются», — сказал Шадаев.

Технологии оформления цифровых пропусков, которые пришлось спешно внедрить в повсеместную практику, позволили минкомсвязи предположить будущий формат цифрового паспорта, идею которого давно обсуждают, но до сих пор нет окончательного решения, как она будет реализована. Шадаев считает, что оптимальным вариантом может стать мобильное приложение. «Оно будет работать по аналогии с бесконтактной оплатой банковской картой — по предъявлению QR-кода с телефона», — объяснил Шадаев. Его можно будет предъявлять вместо бумажного паспорта при покупке алкоголя, приобретении авиабилетов, оформлении пропусков и в большинстве других ситуаций — в 9 случаях из 10, как сказал глава минкомсвязи.

Цифровой аналог паспорта будет гарантировать большую сохранность личных данных, говорит министр. Продавцу алкоголя, например, незачем видеть номер вашего паспорта и адрес проживания, а при оформлении пропуска в здание с КПП бывает достаточно фотографии и ФИО. В отличие от полной информации, которая остается со сканом паспорта в различных учреждениях, мобильное приложение будет показывать только выборочные данные.

Эпидемия коронавируса заставила власти пересмотреть подход к цифровизации государственных услуг. Минкомсвязи оперативно внедрило новые сервисы, большинство из которых оказались связаны с господдержкой семей с детьми. На портале госуслуг можно оформить заявления о выплатах на детей до 3 лет (уже оформлено 2,8 млн заявок), на детей от 3 до 16 лет (рекордные 10,5 млн заявок на 15 млн детей) и ежемесячное пособие для малоимущих семей с детьми от 3 до 7 лет (оформлено 850 тысяч заявок). Кроме того, появился элемент суперсервиса — теперь материнский капитал оформляется автоматически: данные из ЗАГСа подтягиваются в ПФР и сертификат приходит в личный кабинет молодых родителей. ●

РИА НОВОСТИ

Максут Шадаев: Коронавирус подтолкнул к развитию цифровых госуслуг.

ПРАВО

Правоохранителей и суды просят соблюдать санитарные правила

Судите на здоровье

Владислав Куликов

В региональных судах увеличилось количество судебных процессов. При этом судебные заседания проходят с соблюдением санитарных норм, а допуск в суды во многих регионах по-прежнему ограничен.

Федеральная палата адвокатов отслеживает, как в регионах суды выходят из ограничительного режима. Например, в Тверской области местная адвокатская палата обратилась с просьбой к властям обязать работников судов, конвойной службы, сотрудников СИЗО пользоваться средствами защиты.

Кстати, президент России подписал указ о присвоении главе Федеральной палаты адвокатов Юрию Пилипенко звания «Заслуженный юрист РФ». Как следует из указа, звание присвоено Юрию Пилипенко за заслуги в укреплении законности, защите прав и интересов граждан, многолетнюю и добросовестную работу. ●

ТОРГОВЛЯ В Москве открылся первый магазин без продавцов и охранников

Мимо кассы

Ангелина Зеленькова

В Московском международном деловом центре «Москва-Сити» (Пресненская набережная, 12) открылся круглосуточный супермаркет, в котором нет кассовых аппаратов, продавцов, охранников и очередей, а покупатели чувствую себя как дома. Поход за продуктами в новый магазин проходит быстро и без лишних слов.

На входе нужно отсканировать расположенный на турникете QR-код с помощью мобильника, скачав на него приложение Take&Go от Сбербанка, в который нужно ввести данные о банковской карте для оплаты покупок. После этого бери нужные товары и иди домой. Деньги с карты спишутся автоматически.

На полках здесь — фрукты, овощи, молочка, колбасы, готовые блюда, снеки. Словом, все как в обычном супермаркете. Десятки камер наблюдения, объединенные искусственным интеллектом, непрерывно отслеживают наполняемость полок и безошибочно собирают в виртуальную корзину выбранные покупателем продукты. Если человек взял продукт, но передумал и вернул его на место — товар тут же удаляется из корзины. Чтобы расплатиться, в очереди стоять не нужно. На выходе деньги сами спишутся с карты, а чек придет на телефон и электронную почту.

Обмануть «умный» супермаркет сложнее, чем украсть товар в обычном магазине. Считывая QR-код с мобильника, система получает данные о личности покупателя, так как к приложению привязана карта, а у банка есть все паспортные данные клиентов. «Теоретически человек может привязать пустую карту и деньги за товары невозможно будет списать, но повторный вход для держателя этой карты и этого аккаунта в приложении будет закрыт, пока долг за покупку не будет погашен», — объяснила Юлия Лебедь, пиар-директор сети «Азбука вкуса».

Один из плюсов технологии — возможность ее внедрения как в формате мини-киоска, так и в полноценном супермаркете. По словам Светланы Кирсановой, зампредседателя правления Сбербанка, технология кардинально изменит офлайн-торговлю и в ближайшей время сможет стать распространенным способом совершения покупок.●

СЕРГЕЙ МИХЕЕВ

Открытые полки, товары, до которых можно дотянуться рукой, — полная свобода выбора и доверие покупателю: ни кассиров, ни охранников.

СТОЛИЦА Рекорд: выздоровело 8033 пациента

ПОЕДИНОК С ВИРУСОМ

Любовь Проценко

Вчера столица поставила рекорд по выписке из стационаров выздоровевших от коронавируса: домой после лечения отправились сразу 8033 пациента. Успешное лечение опасного вируса характерно в Москве практически всю вторую половину мая — выписанных в эти дни становится все больше. Но столько еще не было. Если вспомнить, что новых случаев заражения COVID-19 выявлено в эти же сутки 2830, то получается, что выздоровление идет почти втрое быстрее.

В целом же выздоровели в столице уже 61 619 переболевших горожан. А более 40 процентов из почти 170 тысяч москвичей, которые испытали на себе новую заразу, этого даже не заметили. Как отмечают эксперты, столько жителей столицы пережили ее без клинических проявлений. «У нас уже нет того нескончаемого потока пациентов, как это было в апреле, — рассказала корреспонденту «РГ» Наталья Кузенкова, главный врач городской клинической больницы № 68, на базе которой работает один из 48 открывшихся в столице в пору пандемии Центров компьютерной томографии. — Мы за день делали по 70 снимков КТ, а сейчас не более 20—30. А главное, это уже, что называется, более легкие больные, которых не надо прямо с порога подключать к кислороду».

> Выздоровление в Москве идет почти втрое быстрее

О том, что и в стационары вдвое меньше стало поступать именно тяжелых больных, говорит и мэр Москвы Сергей Собянин: вместо 2100 больных в сутки не более 1000. Лечение же тех, кто переносит вирус без осложнений, сейчас отработано на дому. После назначений, сделанных врачом, большинству бывает достаточно телемедицинских консультаций.

К сожалению, не обошлось в городе и без летальных исходов. На 26 мая за время пандемии скончались 2110 москвичей. Трудно чем-либо успокоить боль утраты их родным и близким. Но глядя на статистику смертей в других столицах мира, понимаешь, что и у нас потерь могло быть гораздо больше. Например, в Нью-Йорке от коронавируса умерли 29 299 человек, в Мадриде — 8176...

Вопрос, почему на таком фоне Москва выглядит столь благополучно, занимает многих. На мой же взгляд, разгадка проста. В этом поединке с опасным вирусом московские власти все время шли на опережение. И не только посадив на самоизоляцию почти 2 миллиона пожилых москвичей и горожан с хроническими заболеваниями задолго до пика пандемии, тем самым сохранив жизни тысяч людей из группы риска. И даже не тогда, когда они запретили горожанам выходить из квартиры даже с малейшими признаками ОРВИ, дав строгий наказ: врача вызывать только домой, хотя это тоже помогло затормозить распространение инфекции.

Все началось еще в 2011 году, когда одним из первых городских проектов нового мэра стала модернизация всего здравоохранения. Разве смогли бы медики сейчас принять решение: не ждать результатов тестирования, а начинать лечить сразу же, по результатам КТ, если бы больницы не были за прошедшее время оснащены современным оборудованием? И как же кстати оказались эти 900 инфекционных коек, которые Москва достала в нужный час, как волшебник из рукава. ●

ХРОНИКА

НА ПОДДЕРЖКУ СЕМЕЙ ПЕРЕЧИСЛЕНО 222 МЛРД РУБЛЕЙ

Минфин перечислил в Пенсионный фонд России 222,1 млрд рублей для поддержки семей с детьми. На единовременные выплаты по 10 тысяч рублей на каждого ребенка в возрасте от 3 до 16 лет перечислено 197,2 млрд рублей, еще 24,9 млрд направлены в рамках расширения механизма ежемесячных выплат на детей до трех лет. Первые выплаты охватят не менее 19 миллионов детей, расширение выплат на детей до трех лет коснется 1,6 миллиона детей, сообщает Минфин.

НА БОРТ СУДНА — ТОЛЬКО В МАСКЕ И ПЕРЧАТКАХ

Роспотребнадзор рекомендовал носить маски, перчатки, а также регулярно измерять температуру пассажирам и членам экипажей морских и речных судов. Для всех заходящих на борт судна устанавливается обязательный термометрический контроль, при выявлении температуры тела выше 37,2 градуса посетитель на борт допускаться не должен, говорится в документе.

В БАССЕЙН — ТОЛЬКО ПО ЗАПИСИ

Учреждения физической культуры и спорта смогут открыться только в режиме предварительной записи и с соблюдением социальной дистанции. Такие требования утвердил Роспотребнадзор.

МИНЗДРАВ РАССКАЗАЛ О ПОРЯДКЕ ГОСПИТАЛИЗАЦИИ БОЛЬНЫХ COVID

Минздрав утвердил порядок госпитализации больных коронавирусом в зависимости от степени тяжести. Госпитализировать в специальные клиники будут только пациентов с подтвержденным диагнозом COVID-19, либо же подозрением на него в состоянии средней тяжести, тяжелом и крайне тяжелом состоянии.

БАНКИ ВВЕЗЛИ В РОССИЮ РЕКОРДНО МНОГО ВАЛЮТЫ

Российские банки ввезли в страну в марте 4,95 млрд долларов и 1,13 млрд евро в наличном виде. Об этом сообщает РБК со ссылкой на данные Банка России. По сравнению с уровнями ввоза в феврале поставки наличных долларов увеличились практически в десять раз, и это рекорд почти за шесть лет. Больше наличных долларов банки ввозили только в марте и декабре 2014 года — 9,5 и 10,15 млрд долларов соответственно.

ЖИТЕЛИ ПОРТУГАЛИИ ВЕРНУЛИСЬ НА ПЛЯЖИ

Жители Португалии заполонили местные пляжи, сообщают европейские СМИ. Это произошло впервые с начала пандемии в республике после того, как власти объявили о постепенном снятии карантина. Массовому отдыху способствовала небывалая для мая жара.

ЦИТАТА

Дмитрий Тулин,
Первый зампред Банка России:
«Мы уверены, что возможный уход с рынка отдельных слабых банков не вызовет негативных системных последствий».

ГЛАВА МИНСТРОЯ ВЫЛЕЧИЛСЯ ОТ КОРОНАВИРУСА

Министр строительства и ЖКХ Владимир Якушев вылечился от коронавируса. В начале мая он был госпитализирован, и.о. главы Минстроя был назначен замминистра Никита Стасишин. К работе приступил и замглавы Минстроя Дмитрий Волков, также болевший COVID-19.

«АЭРОФЛОТ» ПРОТЕСТИРУЕТ ЭЛЕКТРОННЫЕ ВАУЧЕРЫ

Компания «Аэрофлот» запустила в тестовом режиме систему оформления ваучеров в электронном виде по неиспользованным из-за пандемии коронавируса билетам. Для оформления электронного ваучера пассажир должен заполнить на сайте авиакомпании форму, предоставить, в том числе, номер неиспользованного билета, номер мобильного телефона, адрес электронной почты.

ГЛАВА МИД ИТАЛИИ ПРЕДЛОЖИЛ ОТКРЫТЬ ГРАНИЦЫ ОДНОВРЕМЕННО

Министр иностранных дел Италии Луиджи Ди Майо предложил возобновить свободное передвижение в странах Евросоюза с 15 июня. Он сравнил важность этого дня для туриндустрии с «Днем Д» — высадкой союзников в Нормандии, состоявшейся 6 июня 1944 года.

РФ ОБОШЛА САУДОВСКУЮ АРАВИЮ ПО ПОСТАВКАМ НЕФТИ В КИТАЙ

Импорт нефти в Китай из России в апреле вырос на 17,7% в годовом выражении, сообщает агентство Reuters. В это же время импорт из Саудовской Аравии упал на 18%. Россия в апреле поставила 7,2 миллиона тонн (1,75 миллиона баррелей в сутки).

Данные о заболевших

За последние сутки в России зарегистрировано 8915 подтвержденных случаев коронавирусной инфекции, из них в Москве — 2830 случаев. Всего в России зарегистрировано 362 342 случая коронавирусной инфекции в 85 регионах. С начала пандемии выздоровели 131 129 человек. Скончались 3807 человек.

Последние новости о коронавирусе — на сайте «РГ».

КОМПАНИЯ Немецкая Lufthansa станет немножко государственной

ПОДЪЕМНЫЕ МЕХАНИЗМЫ

Евгений Гайва

Ведущая авиакомпания Германии Lufthansa получит от властей страны масштабную финансовую помощь для преодоления кризиса, вызванного пандемией. Деньги дадут не безвозмездно. Правительство ФРГ согласовало с авиакомпанией условия помощи, сообщил 26 мая немецким СМИ министр финансов Германии Олаф Шольц. Правительство выкупит 20% акций за 0,3 млрд евро и получит два места в наблюдательном совете группы. То есть впервые с 1997 года компания станет частично государственной.

Остальные деньги дадут государственная банковская группа KfW в виде так называемых консорциальных кредитов на 3 млрд евро и национальный стабилизационный фонд WSF, который вложит 4,7 млрд евро и приобретет право негласного участия в компании.

Пример Германии, когда государство поддерживает частную авиакомпанию, в этот кризис уже не единственный. В апреле стало известно, что американские авиаперевозчики получат от минфина США помощь на 25 млрд долларов.

В сложившихся условиях вмешательство государства в бизнес-среду неизбежно, считает эксперт Института комплексных стратегических исследований Наталья Чуркина. «Меры поддержки могут носить более системный характер, когда они распространяются на всю отрасль, а не на отдельную компанию», — говорит она.

В частности, в США степень участия государства в авиационной отрасли станет заметно выше, чем она была со времен правления президента Рональда Рейгана, добавляет директор Института экономики транспорта и транспортной политики НИУ ВШЭ Михаил Блинкин. Рейган провел радикальную приватизацию, государство ушло из американской экономики, поясняет он.●

ОПЫТ Во Франции ужесточат штрафы за брошенные на улице маски

300 евро за мусор

Вячеслав Прокофьев,
Российская газета, Париж

Франции угрожает новая напасть — огромное количество хирургических масок, а также перчаток, которые люди, использовав, бросают на улице. В Париже они встречаются чуть ли ни на каждом шагу и представляют собой вполне конкретную угрозу для муниципальных служащих, занимающихся уборкой городской территории. Помимо этого хирургические маски наносят вред экологии: они содержат синтетические вещества с периодом биодеградации в 450 лет. Проблема стала настолько острой, что депутат Национального собрания от правой партии «Республиканцы» Эрик Поже внес на рассмотрение парламента законопроект, где предлагает радикально ужесточить наказание за выброшенные маски, введя штраф в 300 евро. Он может быть увеличен при рецидиве. Отметим, что пока такое безответственное поведение приводит к более скромным штрафам: от 38 до 68 евро в зависимости от решений, принятых местными властями тех или иных городов. Правда, здесь мало кто сомневается в том, что ужесточающий закон будет принят в сжатые сроки — настолько он актуален. В законопроекте также прописаны меры, с помощью которых будут ловить нарушителей. Для этого, по мнению автора документа, следует использовать видеонаблюдение, чтобы использовать видеомониторинг к «маскобросателям». ●

Как вам это?

— Использованные маски и перчатки нужно складывать в отдельный пакет и герметично его закрыть. Оставить на трое суток и лишь после этого выбросить в серый контейнер у дома для смешанных отходов, — рассказали «РГ» в пресс-службе департамента жилищно-коммунального хозяйства Москвы. — Переработке одноразовые маски не подлежат, только уничтожению. Штрафов за неправильно утилизированные маски и перчатки в столице нет.

— Если сейчас все носят маски, то, наверное, на улицах должны быть специальные урны или контейнеры для них, — считает системный администратор из Екатеринбурга Алексей Медведев. Сначала создайте условия для того, чтобы люди поступали, как надо, и объясните, почему использованную маску бросать на землю нельзя.

— Брошенные использованные маски — это концентрированный рассадник вирусов, полагает медсестра из Санкт-Петербурга Анна Волкова. — По-хорошему, прежде чем выбросить маску и перчатки в урну, надо их аккуратно завернуть в пакетик. Но кто же будет этим заниматься. Все правильно, за это следует штрафовать нещадно! Ничто другое здесь не поможет!

— Специальные контейнеры для использованных масок, — говорит новосибирский преподаватель Мария Белова, — должны быть на каждом углу, а потом уже штрафовать на огромные суммы.

Подготовили Ирина Огилько, Сергей Панасенко, Евгения Цинклер и Наталья Решетникова

— Читайте также: Как правильно использовать защитные маски и перчатки
rg.ru/art/1885907

ТЭК Рынок топлива в России начал расти впервые за месяц

Литр перемен

Александра Воздвиженская

Рынок топлива в России, судя по всему, преодолел «дно»: с 13 по 19 мая производство бензина выросло на 8,3%, дизеля — на 1,6%, а поставка на внутренний рынок подскочила на 14% и 1,8% соответственно, следует из сводки Центрального диспетчерского управления ТЭК. Падение, длившееся около месяца, прервалось на фоне ослабления карантинных мер из-за вируса.

Рост произошел и на Санкт-Петербургской международной товарно-сырьевой бирже (СПбМТСБ): несмотря на режим самоизоляции, среднесуточный оборот нефтепродуктов в мае вырос на 4% (по данным на 25 мая), рассказал «Российской газете» президент биржи Алексей Рыбников. Это произошло за счет роста реализации летнего дизеля (на 18%) и авиакеросина (на 61%) при падении по бензину Регуляр-92 и Премиум-95 (на 11% и 18% соответственно).

Режим самоизоляции убрал с дорог большую часть транспорта, но с середины мая за счет послаблений часть работников вернулись на дороги. Де-факто до 30 июня действует сниженный норматив продаж нефтепродуктов на бирже. По словам Рыбникова, регуляторы следят за объемами торгов. «Мы видим, что компании по-прежнему, несмотря на снижение норматива, активно продают топливо на бирже и драматического падения поставок нет», — уверяет он.

В апреле–мае, когда цены на бирже падали, некоторые трейдеры решили не исполнять биржевые договоры. «Вопрос был вынесен на обсуждение Совета секции «Нефтепродукты», и по его рекомендации мы будем принимать к нарушителям меры — вплоть до отключения от торгов, — рассказал Рыбников. — Суть нашей политики в том, чтобы цену диктовало соотношение спроса и предложения, а у участников торгов не было сомнений в качестве этого механизма, поэтому любые попытки манипуляций и недобросовестного поведения пресекаются». ●

СОЦЗАЩИТА В России увеличатся накопительные пенсии

Отдача от вложений

Ольга Игнатова

С 1 августа россиянам пересчитают размер накопительных пенсий. Как сообщил Пенсионный фонд России, по результатам инвестирования пенсионных накоплений в 2019 году, которые в три раза превысили уровень инфляции (3%), накопительные пенсии будут повышены на 9,13%. Пенсии вырастут у 80 тысяч россиян, перерасчет будет автоматическим.

Накопительная пенсия формируется за счет страховых взносов работодателей и дохода от их инвестирования.

Повышение получат и участники программы софинансирования пенсионных накоплений, которым сформированные средства выплачиваются не накопительной пенсией, а срочной пенсионной выплатой. Такую пенсию получают 32 тысячи человек, с августа она повысится на 7,99%. Средний размер накопительной пенсии составляет 956 рублей в месяц, срочной пенсионной выплаты — 1705 рублей в месяц. Оба вида пенсии назначаются в границах прежнего пенсионного возраста: женщинам с 55 лет, мужчинам — с 60 лет или раньше при наличии права досрочного выхода на пенсию. Ранее в Минтруде России пояснили «Российской газете», что накопительная пенсия россиян может пересматриваться только в сторону увеличения.

При этом граждане, у которых накопительная часть составляет менее 5% от общего пенсионного обеспечения, получают свои средства при выходе на пенсию единовременно. Иными словами, все, что накопилось во время работы, при выходе на пенсию человек сразу же и получает. По данным минтруда, сегодня 98,7% граждан, выходящих на пенсию, получают средства накопительной части единовременно. ●

С МЕСТА СОБЫТИЙ

Число больных COVID-19 в Бразилии серьезно занижено

СТАТИСТИКА ОТСТАЕТ

Иван Карташов,
«Российская газета», Бразилия

Результаты первого этапа самого масштабного исследования в Бразилии показали: количество носителей COVID-19 в стране может в семь раз превышать цифры официальной статистики. По данным же министерства здравоохранения, в Бразилии выявлено без малого 375 тысяч заболевших. Исследование Федерального университета города Пелотас проводилось с 14 по 21 мая. В нем участвовали около 25 тысяч человек из 133 муниципалитетов. Согласно полученным результатам, примерно 1,4 процента населения Бразилии, где живут 210 миллионов человек, могут быть больны COVID-19. «Подтвержденные случаи, которые показаны в официальной статистике, представляют только видимую часть айсберга, чья большая часть находится под водой», — считают авторы исследования. Они приводят данные по всем городам, где проводилось тестирование. Так, в Сан-Паулу инфицированы 3,1 процента горожан, что составляет 380 тысяч человек. В Рио-де-Жанейро число заразившихся ниже и равно 2,2 процента — 147 тысяч жителей. Но самый большой показатель зафиксирован в небольшом городе Бревес, где живут около 100 тысяч человек. Там коронавирус выявлен у 24 процентов населения. А в самом сердце Амазонки – городе Тефе – больным оказался каждый пятый его житель. ●

ФИНАНСЫ

Компании по аренде автомобилей в США распродают свои активы

СТОП МАШИНА

Александр Гасюк

Американские компании по аренде автомобилей приступили к распродаже своих гигантских автопарков. Как сообщил телеканал CNN, вслед за недавним объявлением о банкротстве американского подразделения корпорации Hertz — крупнейшего мирового игрока в сфере автопроката — аналогичные проблемы могут возникнуть и у других лидеров этого сегмента, включая компании Avis и Enterprise. Основная причина резкого снижения спроса на услуги прокатных фирм кроется в прекращении из-за вспышки COVID-19 международного пассажирского авиасообщения. Это обстоятельство оставило в марте, апреле и мае совершенно пустыми стойки аренды машин в крупнейших аэропортах мира. С учетом того, что именно в воздушных гаванях такие сервисы генерируют 2/3 своих доходов, произошедший обвал числа бронирований привел к резкому снижению выручки. С другой стороны, разразившийся в США и других странах эпидемиологический кризис спровоцировал введение карантина и жестких ограничений на передвижения граждан. И такой «внутренний» локдаун еще сильнее ухудшил ситуацию на рынках проката авто.

Сложившаяся критическая ситуация уже привела к отказу ведущих операторов американского рынка проката от покупки новых машин для текущего обновления своих автопарков. Так, основной конкурент банкротящейся Hertz — компания Avis объявила о сокращении объема приобретаемых автомобилей сразу на 80 процентов. Более того, оказавшиеся не у дел гигантские автопарки прокатных машин в скором времени пойдут в массовую распродажу. ●

ОПЫТ Какие страны могут стать этим летом ловушкой для российских туристов

Опасные адреса

Марина Алешина

С 15 июня государства ЕС начинают восстанавливать взаимное авиасообщение, но открываться для третьих стран не спешат. Зато Турция уже заявила, что к середине лета рассчитывает на первых гостей из России. Между тем премьер Михаил Мишустин призвал россиян не спешить с поездками за рубеж, пока не отступит пандемия. Напомним, что еще в конце марта российское правительство предостерегало граждан от заграничных путешествий, однако немало туристов стремились все же улететь по оплаченным путевкам. Сейчас ситуация зеркальная: границы еще не открылись, МИД и минтранс продолжают вывозить тысячи «застрявших» соотечественников из разных точек земного шара, но многие уже думают о том, куда отправиться на отдых. «РГ» напоминает, какие популярные курорты оказались «ловушками» для туристов.

Классический пример — Таиланд. Во второй половине марта, когда многие страны уже начали закрываться, популярнейшие курорты азиатского королевства продолжали зазывать путешественников со всего света. Тайский премьер Прают Чан-Оча уверял, что никакого режима ЧП здесь вводить не будут, однако 26 марта это все же произошло. Тысячи иностранцев разом оказались на райских островах почти нелегалами — с истекающим сроком действия виз и ко всему прочему без продуктов и даже возможности выйти на пляж из-за строгих правил карантина. Некоторые были и вовсе выселены из гостиниц. Вывозные рейсы из Бангкока и других городов Таиланда в РФ продолжаются по сей день.

Во второй половине марта 1800 российских граждан застряли в Черногории. Сразу несколько авиакомпаний готовы были отправить за ними борты, однако Подгорица выставила Москве негласный ультиматум. По данным ТАСС, речь шла о том, чтобы российская сторона бесплатно вывезла в Тиват около полусотни черногорцев, которые даже не были собраны в одном месте. Между тем российские туристы остались без воды, еды, крыши над головой и жизненно важных лекарств. «Это должно стать для всех уроком, как в сложный момент для всего мира, гуманитарный момент страна себя ведет безответственно. Не как государство, а как какое-то образование. Это должно стать примером того, как действовать нельзя, — заявила тогда официальный представитель МИД РФ Мария Захарова. — То, что позволяет себе Черногория, переходит все пределы». Только после длительных переговоров удалось организовать несколько вывозных рейсов для россиян.

РИА НОВОСТИ

Несколько суток российские туристы ждали, когда власти Черногории перестанут играть в политические игры и дадут им возможность вернуться на родину.

АКЦЕНТ

В Черногории российские туристы уже один раз становились «заложниками» местных властей

Не менее драматичными оказались истории малочисленных туристических групп, находившихся в разгар пандемии в экзотических уголках планеты. Самой нашумевшей оказалась эпопея двухмесячного «заточения» примерно двух десятков наших граждан на тихоокеанском острове Фиджи, которая благополучно завершилась буквально на днях. В конце апреля на Бали и в Таиланд вылетел самолет авиакомпании Utair, который готов был забрать и «фиджийцев». По решению властей Ханты-Мансийского автономного округа, которые непосредственно участвовали в организации рейса, его было решено сделать бесплатным для пассажиров. «На борт были взяты 6 экипажей, чтобы без ночевок совершить марш-бросок до двух азиатских стран и сделать дополнительный крюк на Фиджи! И вот... Когда борт уже прибыл в Азию и был готов взять курс на Фиджи, в последний момент местные власти отказали в разрешении на полет, ссылаясь на невозможность отмены вызванных коронавирусом карантинных мер», — не скрывали разочарования в российском МИДе. На Смоленской площади признают: счастливый финал этой истории в итоге стал возможен благодаря не только упорной и неравнодушной работе команды профессионалов, но и благополучному стечению обстоятельств, и даже в каком-то смысле чуду, которого могло и не быть. «Все эти схемы зависели от миллиона обстоятельств, которые должны были сложиться все до единого: визы, транзиты, стыковки, встречи, финансы. Двое суток в ручном режиме благодаря работе наших коллег в посольствах России в Австралии, Катаре и Италии группу из 18 человек вели рейсами до Рима, где их ждал вывозной российский борт с сотней россиян», — сообщила Захарова. ●

ТЕНДЕНЦИЯ Как Чехия пытается вернуться к нормальной жизни

На выход!

Владимир Снегирев,
«Российская газета», Прага

В Чехии вступили в силу правила, значительно смягчающие прежние карантинные меры. Так, например, с понедельника ресторанам разрешено открыть для посетителей внутренние помещения, а отелям — принимать постояльцев. Кроме того, послабления коснулись бассейнов и других спортсооружений, зоопарков, старинных замков, служб такси. А тремя днями ранее «Чешские железные дороги» восстановили регулярное пассажирское сообщение между Прагой и Берлином.

Конечно, особенно довольны смягчением владельцы отелей, ведь благополучие этой страны во многом зависело от иностранных гостей, заполонявших центр Праги и приезжавших подлечиться на знаменитые чешские курорты. В прошлом году в чешских отелях, пансионах и кемпингах останавливалось 22 миллиона постояльцев, что стало рекордным показателем.

Меры чрезвычайного положения нанесли индустрии гостеприимства самые значительные убытки, и, скорее всего, восстановится она не скоро. Ведь границы с сопредельными странами все еще закрыты для свободного перемещения граждан, авиасообщение затруднено, так что рассчитывать на массовое возвращение туристов хотельерам пока не приходится.

И сами правила по смягчению тоже обставлены целым рядом условий, которые пока придется соблюдать. Например, не отменяется обязательное ношение масок в закрытых помещениях и в местах большого скопления людей, их можно снимать в ресторане только за столом, а в бассейне или на пляже только при входе в воду. Сохраняются требования по дистанции между людьми в два метра.

Персоналу ресторанов, кафе, баров и пивных придется по многу раз в день проводить дезинфекции помещений, а в отелях введены строгие гигиенические нормы. В массовых мероприятиях разрешено участие не более трехсот человек.

Что касается открытия европейских границ, то сейчас заинтересованные ведомства стран ЕС активно обсуждают сроки и условия.

Трудность состоит в том, что эпидемиологическая ситуация везде разная, а потому каждое государство пока вводит свои правила для тех, кто пересекает рубежи: где-то обязателен двухнедельный карантин, где-то требуют справку о негативном тесте на коронавирус.

Пока без особых проблем чехи могут поехать лишь в Хорватию, которая является для них самым любимым местом летнего отдыха. Формально со вторника открыты границы Чехии с Германией и Австрией, но и здесь путешественников ждет целый ряд ограничений, а туристам «вход запрещен».

Заместитель министра иностранных дел Мартин Смолек считает, что Евросоюз, видимо, распределит страны по степени риска. Но говорить о свободном перемещении по Европе сегодня преждевременно. ●

Российская Газета

СПЕЦИАЛЬНОЕ ПРЕДЛОЖЕНИЕ
ПО КОРПОРАТИВНОЙ ПОДПИСКЕ

16+ РЕКЛАМА

ВЫГОДНЫЕ ЦЕНЫ
Дополнительные скидки и бонусы при подписке*

ИНДИВИДУАЛЬНЫЙ ПОДХОД
Каждому корпоративному клиенту — персональный менеджер

ПОЛНЫЙ ПАКЕТ ДОКУМЕНТОВ

По вопросам корпоративной подписки обращайтесь: по телефону 8 (800) 100-11-13 (звонок бесплатный по России); по электронной почте corp_otdel@rg.ru

*Акция действует до 31.12.2020. Прием редакционной подписки осуществляет АО «Издательство «Российская газета»; ОГРН 1057714039228; 127137, г. Москва, ул. Правды, д. 24, стр. 4.

МИР БЕЗ ПРАВИЛ

Федор Лукьянов,
профессор-исследователь
НИУ «Высшая школа экономики»

ВАКУУМ И САМОУВЕРЕННОСТЬ

За три с половиной года президентства Дональд Трамп наконец сформировал целостный кабинет единомышленников в сфере национальной безопасности. Теперь его окружают люди лояльные и исполнительные, разделяющие взгляды президента либо как минимум не противоречащие им. Ну и к стилю американской дипломатии все уже привыкли — он безапелляционный в манере самого главы государства.

До определенного момента считалось, что, какая бы риторика ни звучала, есть область, где без изрядной доли осторожности никак. Это так называемая стратегическая стабильность, все, что касается военно-политических отношений двух ядерных сверхдержав. В разные времена — от пика противостояния холодной войны до неразберихи после ее окончания — дипломаты, военные и политики по обе стороны прежнего противостояния ответственно подходили к необходимости взаимопонимания. Но и здесь происходят перемены.

Новый замгоссекретаря по контролю над вооружениями и спецпредставитель президента США Маршалл Биллингсли пообещал довести Россию и Китай до состояния «забвения» в случае новой гонки вооружений. Судя по приводимой цитате, а она из его презентации для одного из вашингтонских аналитических центров, дипломат имел в виду все-таки не «радиоактивную пыль», а финансовое разорение Москвы и Пекина за счет раздувания оборонных трат. Среди республиканцев в Америке бытует легенда, что именно рейгановское взвинчивание оборонных расходов довело Советский Союз до разорения и заставило пойти на перестройку. На следующий день после этого яркого высказывания президент объявил о выходе Соединенных Штатов из Договора по открытому небу. Остается один пока еще действующий документ — соглашение 2010 года о сокращении наступательных вооружений (СНВ), он официально истекает в начале следующего года.

> Вашингтон избавляется от соглашений, которые в свое время сам активно и продвигал

Тот самый господин Биллингсли, назначенный две недели назад, хочет обсудить с российскими коллегами судьбу договора на предмет его продления. Но позиция администрации Трампа еще с того времени, как помощником по национальной безопасности был Джон Болтон, последовательна: соглашения по контролю над вооружениями в том виде, как они готовились и подписывались с 60-х годов прошлого века, устарели. Мир изменился кардинально, обсуждать стратегические и ядерные вопросы на двоих нет смысла. Давайте привлекать Китай, можно и другие ядерные державы.

Трудно спорить с тем, что ситуация очень изменилась. И принципы, которые были заложены в предшествующую эпоху, нуждаются в корректировке. Вопрос в том, как это делать. В процессе экспертного обсуждения с вовлечением заинтересованных сторон либо посредством того, что договоренности аннулируются, а по поводу возможных новых сразу выдвигаются предварительные условия. В идеале следовало бы идти первым путем, однако на практике, признаем и это, так не бывает. Любая серьезная сделка по взаимному сдерживанию — продукт определенного соотношения сил и четкого восприятия угроз. Именно эти два фактора подвигли в свое время СССР и США начать переговоры в сфере контроля над вооружениями.

> В США именно Пекин рассматривается как основной и долговременный соперник

Российская сторона, как и немалая часть американских специалистов, исходит из того, что, несмотря на грандиозные изменения мирового ландшафта, российско-американский паритет и способность к взаимному ядерному уничтожению имеют место. А значит, прежнюю систему стоит поддерживать, хотя без учета новых факторов и не обойтись. Но это следующий этап, пока же сохранить, что есть. Однако администрация Трампа придерживается точки зрения, что, во-первых, вся эта тематика вообще не столь приоритетна, как когда-то (отпечаток личности самого президента, которому ракетно-ядерные дела малоинтересны), во-вторых, если уж этим заниматься, то прежде всего имея в качестве визави Китай. Неважно, что у КНР пока кратно меньший арсенал, главное, что именно Пекин рассматривается как основной и долговременный соперник. И следующее противостояние будет именно с ним, а не с Россией.

Россия, которая действительно не собирается соперничать с США за мировое влияние, сохраняет при этом физическую способность уничтожить Америку. И не принимать это во внимание Вашингтон не может, хотя вся политическая, а постепенно и военная машина перенастраивается на противостояние Пекину. Отсюда и идея увязать все вместе и вести переговоры с Россией и Китаем одновременно. Как замечают эксперты, такое могло бы иметь смысл, но это совершенно другие условия и переговоры, которые потребуют много сил и времени. И резонно пока сохранить остающееся (тем более что в случае СНВ для этого не нужно практически ничего), постепенно вырабатывая новые подходы. Но ждать Белый дом не хочет. На фоне нарастающей напряженности с Пекином расширяется пространство вакуума и с Москвой. Вашингтон избавляется от соглашений, которые в свое время сам активно и продвигал — и РСМД, и ныне отмененный ДОН вызывали мало энтузиазма среди отечественных военных и части дипломатов в 1980-е — начале 1990-х годов, поскольку рассматривались как избыточные уступки. Но теперь в США настолько поверили в новую эпоху, что избавляются от собственных достижений эпохи предыдущей. Кажется, рановато. ●

— Все колонки автора
rg.ru/sujet/4799

Российская Газета

УЧРЕДИТЕЛЬ
ПРАВИТЕЛЬСТВО РОССИЙСКОЙ ФЕДЕРАЦИИ
ГАЗЕТА ИЗДАЕТСЯ С 11 НОЯБРЯ 1990 ГОДА

Главный редактор «Российской газеты»: В.А. Фронин
Адрес редакции и издателя: ул. Правды, 24, стр. 4, Москва 125993 ФГБУ «Редакция «Российской газеты»
Адрес в Интернете www.rg.ru
Телефон 8 499 257 5650,
Факс 8 499 2575892
Контакт-центр по вопросам подписки и доставки 8 800 100 1113 (звонок бесплатный по России)

Генеральный директор ФГБУ «Редакция «Российской газеты»: П.А. Негоица
Распространитель: ул. Правды, 24, стр. 4, Москва 127137 АО «Издательство «Российская газета»
Телефон 8 499 257 5362 Факс 8 499 257 5122
Подписные индексы:
на год — 10042, 17950, П5922
на полгода — 50202, 15588, 50201, 15589, П1107, П1261, П5921, П5919
Комплекты — 17991, 40913, 40942, 70458

Заказы на размещение рекламы в «РГ» и ее приложениях: телефон: 8 499 257 3752, 786 6787; факс: 8 499 257 5764, 8 499 257 5041, reklama@rg.ru

Справки по подписке и доставке: тел. 8 800 100 1113 (звонок бесплатный); по розничным продажам 8 499 257 4023;
Справки по вопросам экономики: тел. 8 499 257 5380, economic@rg.ru; политики: тел. 8 499 257 5970, politika@rg.ru; официальных публикаций: тел. 8 499 257 5396, oficial@rg.ru; международной жизни: тел. 8 499 257 5903, foreign@rg.ru; региональной сети: тел. 8 499 257 3603, zubkevich@rg.ru; телерадиопрограмм: тел. 8 499 257 5820, gpr@rg.ru; спорта: тел. 8 499 257 5045, sport@rg.ru; о публикациях: тел. 8 499 257 5256, biblioteka@rg.ru; общества: society@rg.ru; новостей: тел. 8 499 257 5348, hotnews@rg.ru; культуры: тел. 8 499 257 5113, culture@rg.ru

Отпечатано в типографии: АО «Прайм Принт Москва» 141707, Московская обл., г. Долгопрудный, Лихачевский проезд, д. 5В
Время подписания в печать: По графику: 22.00 Фактически: 22.00
Дата выхода в свет: 27.05.2020 г.
Свободная цена
ТИП. № 1247М
Тираж 101482
Тираж сертифицирован Бюро тиражного аудита www.press-abc.ru

Региональные филиалы ФГБУ «Редакция «Российской газеты» в городах:
Архангельск (8182) 20-40-59 arh@rg.ru; Барнаул (3852) 66-72-37 altai@rg.ru; Бишкек (10996312) 300-142 bishkek@rg.ru; Благовещенск (4162) 59-20-65 amur@rgfe.ru; Владивосток (4232) 22-34-89 prim@rgfe.ru; Волгоград (8442) 92-35-08 vlgr@rg.ru; Воронеж (473) 250-23-05 voronezh@rg.ru; Екатеринбург (343) 371-24-84 ural@rg.ru; Иркутск (3952) 28-83-82 irkutsk@rg.ru; Казань (843) 264-41-67 kazan@rg.ru; Калининград (4012) 53-10-10 zapad@rg.ru; Кемерово (3842) 35-40-59 kmr@rg.ru; Краснодар (861) 259-21-11 kuban@rg.ru; Красноярск (391) 274-60-49 rg@krasrg.ru; Мурманск (8152) 60-74-24 murmansk@rg.ru; Нижний Новгород (831) 216-05-95 nnov@rg.ru; Новосибирск (383) 223-80-29 sibir@rg.ru; Омск (3812) 25-80-15 omsk@rg.ru; Пермь (342) 236-56-55 perm@rg.ru; Ростов-на-Дону (863) 261-91-41 rostov@rg.ru; Санкт-Петербург (812) 449-65-45 spb@rg.ru; Самара (846) 242-75-28 samara@rg.ru; Саратов (8452) 27-15-37 saratov@rg.ru; Симферополь (3652)60-02-13 simferopol@rg.ru; Ставрополь (8652) 28-48-02 stavropol@rg.ru; Тюмень (3452) 35-24-94, (3452) 35-25-11 zs@rg.ru; Уфа (347) 276-42-60 ufa@rg.ru; Хабаровск (4212) 31-62-00 gazeta@rgfe.ru; Челябинск (351) 727-78-08 chel@rg.ru; Южно-Сахалинск (4242) 43-20-69 sakhalin@rgfe.ru; Якутск (4112) 42-20-54 sakha@rgfe.ru

© ФГБУ «Редакция «Российской газеты». Все права защищены.
— Любая перепечатка без письменного согласия правообладателя запрещена. Иное использование статей возможно только со ссылкой на правообладателя. Приобретение авторских прав: тел. 8 499 257-56-50
— Рукописи не рецензируются и не возвращаются.
— За содержание рекламных материалов редакция ответственности не несет.
— Материалы в рамке публикуются на коммерческой основе.
— За текст, опубликованный под знаком «Реклама», несет ответственность рекламодатель.
— В региональные выпуски газеты редакцией могут быть внесены изменения.

«Российская газета» печатается в городах: Апатиты, Архангельск, Астрахань, Барнаул, Бишкек, Благовещенск, Владивосток, Владимир, Волгоград, Воронеж, Екатеринбург, Иркутск, Казань, Калининград, Кемерово, Киров, Краснодар, Красноярск, Махачкала, Минеральные Воды, Москва, Нижний Новгород, Новосибирск, Омск, Оренбург, Пенза, Пермь, Ростов-на-Дону, Санкт-Петербург, Самара, Саратов, Симферополь, Томск, Тюмень, Ульяновск, Уфа, Хабаровск, Чебоксары, Челябинск, Чита, Южно-Сахалинск, Якутск, Ярославль

Заявки на электронную версию газеты, ее архивов, а также подписка на «РГ» и приложения: www.rg.ru/subscribe Газета зарегистрирована в Министерстве печати и информации Российской Федерации 28 сентября 1993 г. Регистрационный № 302

АПК Российскому сельскому хозяйству предписано совершить новый рывок

Зерно прольется новой нефтью

СТРАТЕГИЯ

ШОК КАК ДВИГАТЕЛЬ АГРОПРОГРЕССА

Татьяна Карабут

Что не хватает российскому АПК, чтобы не отставать от зарубежных конкурентов, «РГ» рассказала завотделом исследований аграрных рынков Института аграрных исследований НИУ ВШЭ Наталия Карлова.

Что нужно, чтобы российский АПК и дальше быстро рос?

НАТАЛИЯ КАРЛОВА: Экспорт для нас сейчас очень важен, потому что по некоторым видам продукции мы достигли практически 100-процентной самообеспеченности, и возникает вопрос о перепроизводстве. Это прежде всего мясо птицы, свинина, сахар. Ослабление рубля создало возможности для повышения ценовой конкурентоспособности российского экспорта. Однако растущие издержки в связи с увеличением стоимости импортных ресурсов в АПК, а также падение мировых цен на продовольствие нивелируют положительный эффект от девальвации рубля для экспорта российской продовольственной продукции. Критическая зависимость от зарубежных технологий и средств производства и технологическое отставание отечественного сельского хозяйства говорят о необходимости перехода на инновационную модель развития в аграрном секторе. Решение этой задачи осуществимо лишь в долгосрочном плане. Поэтому внимание к ней необходимо уже сейчас. Иначе через несколько лет российское сельское хозяйство рискует остаться на задворках мирового АПК, который все больше зависит от технологий устойчивого повышения продуктивности.

Как выглядят российские агрокомпании на фоне зарубежных конкурентов?

НАТАЛИЯ КАРЛОВА: Отдельные ведущие российские хозяйства догоняют по уровню производительности своих зарубежных конкурентов и даже могут с ними конкурировать. Как правило, это крупные холдинги, которые имеют лучший доступ к финансовым ресурсам, инвестируют в инновации и человеческий капитал. Но и они встречаются с барьерами для инновационной трансформации в АПК. Но если мы посмотрим на степень внедрения инноваций по сектору в целом, то увидим, что она невысокая. Основная часть компаний в секторе в лучшем случае озабочена оптимизацией издержек производства. А их инвестиции в основном направлены на модернизацию или замену существующего капитала. Это дает возможность поддерживать конкурентоспособность на одном и том же уровне, однако несет риски быстрого отставания от конкурентов из-за недостатка внимания к интенсивным факторам роста — инновациям и человеческому капиталу.

> Падение мировых цен на еду и удорожание импортных ресурсов сводят к нулю положительный эффект от девальвации рубля

Насколько обоснованы жалобы бизнеса на недостаток поддержки?

НАТАЛИЯ КАРЛОВА: Например, яичные птицефабрики даже с самыми высокими объемами производства не соответствуют по объемам выручки критериям системообразующих предприятий в животноводстве, так как не могут конкурировать по цене с производителями мяса (цены на яйца ниже цен на мясо). При этом сохранение таких предприятий важно для отрасли и отдельных регионов.

Если говорить о среднесрочной перспективе, то здесь нужны не столько меры по поддержке конкретных компаний, сколько упор на развитие общих условий производства: инфраструктуры, страхования, аграрной науки и образования, трансферта технологий, контроля качества и безопасности продукции. ●

MARILYNA / ISTOCK

По прогнозам экспертов, в этом году Россия вернет себе лидерство в экспорте пшеницы. Но на этом потенциал российского зерна далеко не исчерпан. Да и многая другая продукция АПК имеет все шансы закрепиться на мировом рынке. Но для этого нам необходимо решить несколько задач: освободиться от «оков» импорта по сырью и подтянуть конкурентоспособность российской продукции. Господдержка в этом вопросе будет играть не последнюю роль.

ИМПОРТОЗАМЕЩЕНИЕ

СОЙДЕМСЯ НА СВОИХ

Татьяна Карабут

Сельское хозяйство на протяжении нескольких лет демонстрирует уверенный рост и сможет дать импульс российской экономике после пандемии коронавируса, уверена вице-премьер Виктория Абрамченко. Однако COVID-19 выявил проблемные точки российского АПК — в частности, показал зависимость агрокомплекса от импортных семян и ветеринарных препаратов. «Наша совместная задача — не допустить влияния этого валютного фактора на конечную цену для российского потребителя», — рассказала она «РГ». Поэтому, по словам вице-премьера, один из блоков предложений в национальный план поддержки и развития экономики, который сейчас готовится в правительстве, касается развития отечественной селекционной генетической базы, производства кормов, ветеринарных препаратов и средств защиты растений.

ЦИТАТА

Виктория Абрамченко, вице-премьер:

«Один из блоков предложений в национальный план поддержки и развития экономики касается развития отечественной селекционной генетической базы, производства кормов, ветеринарных лекарственных препаратов и средств защиты растений».

Большинство этой продукции поставляется из Китая. Разрыв цепочки поставок и валютные колебания привели к резкому подорожанию ряда товаров. Так, производители кормов и животноводческой продукции в марте говорили о кратном повышении цен на витамины. При этом, по данным минсельхоза, доля иностранных кормовых добавок по отдельным позициям достигает 100%.

Сложная ситуация также с семенами. В Доктрине продовольственной безопасности пороговое значение по обеспеченности отечественными семенами обозначено в 75%, напомнил председатель правления Союза экспортеров зерна Эдуард Зернин. И если сейчас ничего не предпринять, этот критерий не будет выполнен. При этом важен не только количественный показатель. В феврале 2020 года ФАС выявила, что более 70% сортов сои в номинальном количестве, которые занесены в госреестр, принадлежат отечественным селекционерам. А в валовом объеме используемых семян доля российских составляет всего 20%. «Это наглядный пример того, что на самом деле результаты отечественных селекционеров не устраивают бизнес», — считает эксперт.

По оценке минсельхоза, при посеве под яровые зерновые и зернобобовые культуры аграрии используют 72,1% отечественных семян. Но если по зерновым культурам обеспеченность российскими семенами составляет 90%, по сахарной свекле мы почти на 100% зависим от семян импортной селекции.

Долю импортной продукции на рынке ветеринарных препаратов эксперты оценивают в целом на уровне 60–65%. Впрочем, например, в свиноводстве импорт фармпрепаратов составляет всего 20–30% от объема внутреннего потребления, подсчитывает генеральный директор Национального союза свиноводов Юрий Ковалев. По его словам, за последние 20 лет в стране либо были созданы отечественные компании, либо локализованы производства мировых лидеров. Хуже дело обстоит с вакцинами — их импортируется около 70%. Мы практически не импортируем живых животных, и родительское стадо почти на 100% производится внутри страны.

«Заниматься импортозамещением семян, ветпрепаратов, кормов и т.п. продукции не только дорого и долго. Это требует перестройки всей институциональной системы. Если у вас нет семеноводства как системы, если нет мощной научной базы, то сколько денег туда ни влить, толку от этого не будет», — предупреждает гендиректор Института конъюнктуры аграрного рынка Дмитрий Рылько. Хотя сейчас многие страны начинают беспокоиться по поводу самообеспечения, отгораживаться от мира невозможно и не нужно. Коронавирус отступит, а в мировой системе разделения труда уже сложилась страновая специализация. И только рынок может определять, какое производство сейчас целесообразно переместить внутрь страны, а на какое не стоит тратить ни время, ни средства, уверен эксперт. ●

ДОЛЯ ИМПОРТА СЕМЯН, %
Источник: минсельхоз

ДОЛЯ ИМПОРТА ПЛЕМЕННОГО СКОТА, %

ИНФОГРАФИКА «РГ» / АЛЕКСАНДР ЧИСТОВ / ТАТЬЯНА КАРАБУТ

ОБОРУДОВАНИЕ

ДЕЛО В ТЕХНИКЕ

Татьяна Карабут

Сельхозмашиностроителям на совещании у президента 20 мая удалось получить, пожалуй, самую большую поддержку. Общая прибавка по субсидиям на оборудование для АПК и пищевой промышленности составит 10,5 млрд рублей.

Из этой суммы 6 млрд рублей выделят на докапитализацию «Росагролизинга», что позволит поставить аграриям дополнительно около 1,5 тыс. единиц техники. В «Росагролизинге» с апреля действует антикризисная программа, которая предполагает ставку в 3%, нулевой аванс, увеличение срока лизинга и отсрочку платежей на год.

Через инструменты «Росагролизинга» реализуется более 25% российской сельхозтехники. А одним из ключевых механизмов поддержки спроса остается субсидирование скидок (10–15%) на покупку сельхозтехники в рамках программы 1432. Ее с этого года курирует минпромторг. По словам министра промышленности и торговли Дениса Мантурова, выделенный на этот год лимит госсредств (10 млрд рублей) будет исчерпан уже к августу. Дополнительный спрос в рамках программы оценивается в 3,6 тыс. единиц техники, на что потребуется еще 2 млрд рублей.

По программе 1432 аграрии могут приобрести технику, которая производится в России и входит в утвержденный перечень, сформированный в основном из недорогой техники. В предыдущие годы почти 80% субсидий по программе приходилось на «Ростсельмаш» и «Петербургский тракторный завод» (ПТЗ). Так, в 2018 году из 10 млрд рублей субсидий ростовское предприятие получило почти 5,9 млрд рублей, ПТЗ — чуть более 1,5 млрд рублей.

По данным минпромторга, в этом году также крайне востребована программа льготного лизинга спецтехники, в том числе машин для мелиорации. Чтобы полностью закрыть потребность аграриев в рамках этой программы, потребуется докупить 2,5 единицы техники. На это государство выделит еще 1 млрд рублей (сейчас лимит составляет 3 млрд рублей). Также добавят 1,5 млрд рублей на покупку российского оборудования для переработки сельхозсырья (около 9 тыс. единиц).

> Прибавка по субсидиям на оборудование для АПК и пищевой промышленности составит 10,5 млрд рублей

Выделенные дополнительные деньги позволят в 2020 году удовлетворить спрос аграриев на машины и оборудование, оценивает директор ассоциации «Росспецмаш» Алла Елизарова. «Заводы готовы существенно нарастить поставки сельхозтехники сверх запланированных, но вынуждены ориентироваться на платежеспособный спрос», — говорит эксперт.

По словам Дмитрия Патрушева, всего в 2020 году российские аграрии планируют закупить 56 тыс. единиц техники и оборудования (на 14% больше, чем в прошлом году). За четыре месяца 2020 года выпуск техники для аграриев увеличился на 22%. ●

ФИНАНСЫ

КРЕДИТЫ ВЗЯЛИ В ОБОРОТ

Татьяна Карабут

В этом году из-за вируса российским аграриям выделили дополнительно более чем 2 млрд рублей на льготные «короткие» кредиты. Но и этого оказалось мало.

Уже 21 мая минсельхоз представил на обсуждение приказ об увеличении максимального размера льготного краткосрочного кредита с 600 млн до 1,2 млрд рублей в год на одного заемщика.

Риски снижения доходов населения и, соответственно, спроса на продукты питания напрямую влияют на АПК и смежные отрасли, и точечные меры поддержки (льготное кредитование, субсидии) нужны незамедлительно, уверен гендиректор «Союзмолока» Артем Белов.

Сейчас банковского финансирования оборотного капитала требуется на 15–20% больше из-за подорожания сырья, комплектующих и т.д., подсчитывает гендиректор Института конъюнктуры аграрного рынка Дмитрий Рылько. Сейчас система поддержки распространяется на системообразующие предприятия, МСП, но нужно подумать, как помочь самозанятым в сельском хозяйстве, считает эксперт.

АКЦЕНТ

> В поддержке государства нуждаются в первую очередь небольшие агрокомпании. Помогать только большим холдингам недальновидно

Небольшим предприятиям и фермерам на недавнем совещании с президентом Владимиром Путиным было уделено особое внимание. Глава минсельхоза Дмитрий Патрушев признал, что малые формы хозяйства от пандемии пострадали больше, чем крупные, — в первую очередь из-за сложностей со сбытом продукции. В связи с этим предложения по поддержке небольших предприятий будут отражены в готовящемся национальном плане по развитию экономики, заверила вице-премьер Виктория Абрамченко.

Поддерживать только крупные агрохолдинги в любой экономической ситуации — недальновидная позиция, уверена директор Института аграрных исследований НИУ ВШЭ Евгения Серова. Когда производство в какой-либо отрасли базируется на трех-четырех крупных производителях, достаточно одному из них уйти с рынка по какой-то причине (например, банкротство) — серьезно страдает вся отрасль, поясняет эксперт. Но если банкротится металлургический завод, через год-другой туда приходит новый собственник, и производство восстанавливается. В продовольственной цепочке невозможно ждать год, когда предприятие пройдет процедуру оздоровления. Последствия политики поддержки крупных холдингов наглядно проявились в условиях коронавируса в США: когда из-за распространения вируса с рынка целиком выпадали крупные мясные компании, тут же возникала паника, напоминает Серова. «Крупные компании в АПК, безусловно, должны быть. Но нельзя уповать только на них. Должны быть комбинации крупных компаний с небольшими. Потому что именно небольшие компании — тот буфер, который всегда может взять на себя часть рынка и часть риска ситуаций, подобных тем, которые случились в США», — резюмирует эксперт. ●

ПРОДБЕЗОПАСНОСТЬ

ЭКСПОРТ КАК ПО МАСЛУ

Татьяна Карабут

Россия обеспечила себя основными продуктами питания, и это позволило пройти ей коронакризис проще, чем многим другим странам. Эксперты допускают, что этот кризис сделает российскую продукцию АПК еще более популярной и на мировом рынке.

Ключевые экспортные товары АПК — сельскохозяйственное сырье, рыба и морепродукты, масла и масличные агрокультуры, хорошую динамику показывает экспорт мяса птицы и свинины, отмечает начальник Центра экономического прогнозирования Газпромбанка Дарья Снитко. В марте российские компании уже нарастили экспорт в денежном выражении почти на треть, до 2,2 млрд долларов (к аналогичному периоду прошлого года), следует из данных ФТС. При этом в тройке лидеров — пшеница (плюс 245 млн долл.), подсолнечник (плюс 114 млн долл.), подсолнечное масло (плюс 88 млн долл.). По оценке Центра отраслевой экспертизы Россельхозбанка, в 2020 году экспорт сельхозпродукции превысит плановый (25 млрд долл.). Этому способствует как ослабление рубля, так и меры господдержки АПК. Кроме того, увеличить присутствие России на мировом рынке поможет разрыв существовавших раньше глобальных цепочек поставок — наша страна расположена к рынкам Дальнего и Ближнего Востока и Средней Азии ближе, чем большинство других экспортеров продовольствия. Директор Института аграрных исследований НИУ ВШЭ Евгения Серова называет «чудом» недавнее начало экспорта мяса птицы, свинины и даже говядины. «Страна, которая никогда не производила мясной скот, вдруг начала экспортировать говядину. Это аналогично тому, что Вьетнам, никогда не производивший кофе, вдруг стал вторым экспортером этого продукта», — удивляется эксперт.

По оценкам Российского зернового союза (РЗС), теоретически Россия может выращивать до 200 млн т зерна — если на то будет платежеспособный спрос. Из них экспортировать можно до 100 млн т, оценивает вице-перзидент РЗС Александр Корбут. Но если мы «замахнемся» на такой объем, надо отдавать себе отчет в том, что цены на зерно серьезно упадут и заработать получится не так много, как при нынешних объемах.

Преувеличивать потенциал российского агроэкспорта не стоит, считает Дарья Снитко. По оценке Центра экономического прогнозирования Газпромбанка, экспорт товаров в текущем году не может не упасть, так как мировая торговля сократится на 6–7% минимум. «В этих условиях рост экспорта, в том числе аграрного, будет удачей», — считает Снитко. Возможно, доля зерна вырастет в общей экспортной выручке, но большого скачка ждать не нужно, говорит Евгения Серова. В последние пару лет агроэкспорт составлял около 24 млрд долл. А экспорт продукции ТЭК — 290 млрд долл. И даже обвал цен и объема в этом году снизил показатель до 130–150 млрд долл., что в пять с лишним раз больше агроэкспорта. Экспорт зерна в 2019 году составил менее 8 млрд долл. «Поэтому вряд ли зерно может стать товаром номер один», — резюмирует Дарья Снитко.

«Нам не стоит уповать на любую иную сырьевую иглу», — говорит член аграрного комитета Госдумы Аркадий Пономарев. Будущее за производными от зерна, с более высокой добавленной стоимостью, уверен он. Кризис 2020 года продемонстрировал, как внезапный разрыв производственно-логистических связей может вызвать беспричинный дефицит продукции в одной стране и затоваривание в другом регионе мира, говорит Дарья Снитко. Например, в феврале Австралия не смогла доставить урожай авокадо на традиционный рынок Китая, в Испании полностью не убрали и не продали клубнику, приводит примеры эксперт. Но дальнейшие последствия пандемии могут быть гораздо страшнее. По прогнозам Всемирной продовольственной программы (ВПП) ООН, режим самоизоляции и экономическая рецессия, вызванная COVID-19, могут привести к голоду «библейских масштабов», если человечество не обеспечит продовольственную безопасность. По данным ВПП, уже до конца 2020 года с острой нехваткой продовольствия в мире могут столкнуться 265 млн человек — вдвое больше, чем в прошлом году.

Однако нашей стране проблема продовольственной безопасности не грозит. По большинству ключевых позиций потребности внутреннего рынка обеспечиваются за счет отечественного производства либо полностью, либо почти полностью. Так, удельный вес российской продукции в общем объеме ресурсов внутреннего рынка по итогам 2019 года по зерну превышал 99%, сахару и картофелю — 95%, мясу и мясопродуктам — 90%.

ЦИФРА

200 МИЛЛИОНОВ

тонн зерна в год может выращивать Россия, по оценке РЗС. Для сравнения , худший урожай мы собрали в 1998 году — 48,8 млн тонн, в 2017 году установили рекорд — 135,5 млн т

Сельское хозяйство — одна из немногих отраслей, которую пандемия не затронула напрямую, признает Аркадий Пономарев. По всем направлениям АПК в России наблюдается рост. И на этот сезон у нас также складывается благоприятный прогноз по валовому сбору зерновых, масличных культур. Увеличены посевные площади под гречиху, рис, кукурузу, овес, овощи и картофель. «Сорвать эти планы смогут, думаю, лишь супернеординарные обстоятельства. Поэтому относительно объемов производимой в стране и ввозимой продукции населению волноваться не стоит», — уверен депутат.

С ним согласна и Евгения Серова. Однако она отмечает, что у продовольственной безопасности страны, кроме физической доступности продовольствия, есть еще две характеристики — экономическая доступность (способность населения купить это продовольствие), а также безопасность и качество продовольствия. И в этом смысле у нас могут возникнуть проблемы из-за снижения доходов большинства населения.

В этой ситуации пока ничего более действенного, чем программы продовольственной помощи малоимущим и закупок для государственных нужд, не изобретено, уверен Аркадий Пономарев. Напомним, программа продовольственных карточек была предложена еще в 2015 году, но так и не была реализована из-за отсутствия средств в бюджете. В апреле руководители отраслевых ассоциаций призвали российские власти вернуться к этой идее. По расчетам экспертов, чтобы карточки на сумму 10 тыс. руб. ежемесячно смогли получить 10 млн россиян, до конца года потребуется 800 млрд рублей. ●

ДОЛЯ ИМПОРТА НА РОССИЙСКОМ РЫНКЕ ПРОДУКТОВ ПИТАНИЯ
Источник: "Центр Агроаналитики"

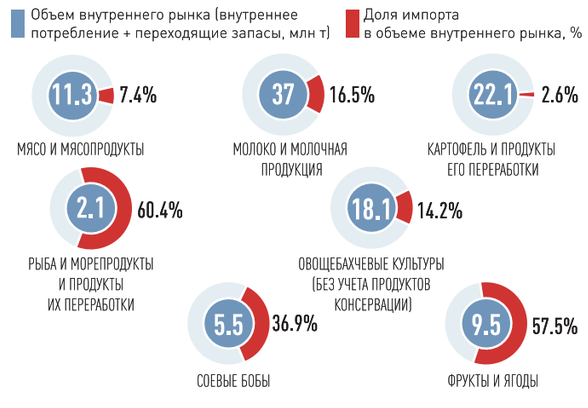

ИНФОГРАФИКА «РГ» / АНТОН ПЕРЕПЛЕТЧИКОВ / ТАТЬЯНА КАРАБУТ

СРЕДА

Андрей Исаев
первый заместитель руководителя фракции «Единая Россия» в Государственной Думе

Неотложные меры для преодоления кризиса

На прошлой неделе Государственная Дума приняла закон, который включает в себя комплекс неотложных мер, направленных на поддержку экономики и преодоление последствий коронавируса.

Этот закон, в частности, регулирует отношения между арендаторами и арендодателями, авиаперевозчиками и пассажирами, турагентствами и туристами. Также он корректирует таможенное, градостроительное и трудовое законодательство.

Несмотря на оперативность рассмотрения и принятия данного закона, при его доработке был учтен целый ряд предложений «Единой России».

Например, была поддержана наша поправка, реализующая предложение президента о повышении минимального пособия по уходу за ребенком в возрасте до полутора лет. Если ранее минимальный размер пособия по уходу за первым ребенком составлял 1500 рублей, а за вторым и последующими детьми—3000 рублей, то согласно новому закону он повышается до 6752 рублей.

Также мы предложили увеличить до 13 504 рублей максимальный размер данного пособия для незастрахованных лиц. В основном эти нормы затронут студентов и безработных, но частично—и работающих граждан.

Еще одна поправка «Единой России» касалась единоразового пособия на детей, установленного по инициативе Владимира Путина. Напомню, что это пособие составляет 10 тысяч рублей на каждого ребенка, которому в период с 11 мая по 30 июня 2020 года исполнилось от 3 до 16 лет. К сожалению, многие семьи, являющиеся получателями данных средств, имеют непогашенные кредиты и при этом находятся сейчас в стесненных условиях. Для того чтобы пособия на детей дошли до них и не были списаны кредитными организациями за долги, мы внесли изменение в законодательство об исполнительном производстве, которое исключает возможность такого списания.

Большие споры вызвал вопрос о праве правительства регулировать трудовые отношения в экстремальной ситуации. В первоначальной редакции законопроекта, которая была подготовлена министерством труда, предлагалось установить это право без всяких оговорок. Но «Единая Россия» и профсоюзы настаивали на том, что при принятии решений правительство в обязательном порядке должно учитывать мнение Российской трехсторонней комиссии по регулированию социально-трудовых отношений, то есть профессиональных союзов и объединений работодателей. Обращаю особое внимание, что речь идет об учете мнения, а не о согласовании правительством своих решений со сторонами социального партнерства. Мы понимаем, что в условиях кризиса органам исполнительной власти зачастую приходится принимать такие меры, которые защищают интересы работников, но экономически невыгодны работодателям и могут быть не поддержаны ими. Поэтому в итоговой редакции закона был закреплен именно учет мнения профсоюзов и объединений работодателей. А в Постановлении Госдумы, принятом одновременно с законом, мы зафиксировали, что этот учет должен быть реальным и оперативным и что необходимо обеспечивать защиту основных трудовых прав и законных интересов работников.

Кроме того, в Постановлении были обозначены другие важные вопросы, которые предстоит проработать правительству и Государственной Думе в ближайшее время. Это вопросы об оказании поддержки добросовестным арендодателям, которые в период кризиса отказались от взимания арендной платы или существенно снизили ее, о помощи организациям, принадлежащим общероссийским объединениям инвалидов, о санаторно-курортном лечении медицинских работников, которые сегодня борются с коронавирусом, об итоговой аттестации учащихся и об их зачислении в вузы в условиях чрезвычайной ситуации. ●

— Все колонки автора
rg.ru/sujet/5033

СОЦЗАЩИТА Соцработники сдают плазму крови для лечения тяжелобольных

Спасительная эстафета

СЕРГЕЙ МИХЕЕВ

Донор в течение 40 минут проходит стандартную легкую и безболезненную процедуру плазмафереза.

Ангелина Зеленькова

АКЦЕНТ

Доноры получают городские выплаты до 5 тысяч рублей: 1250 рублей за каждые 150 мл плазмы, а за одну процедуру можно сдать до 600 мл плазмы

В графе «выздоровевшие» от коронавируса рост стал стремительнее. На помощь врачам приходят и сами москвичи, которые победили COVID-19 и готовы поделиться кровью, из которой медики получат спасительную плазму для тяжелых пациентов. Свыше 670 человек уже стали донорами плазмы. Среди них и социальные работники, которые с начала эпидемии всеми силами помогают горожанам старше 65 лет и людям с хроническими заболеваниями пережить изоляцию. Корреспонденты «РГ» вместе с добровольцами посетили «Мой социальный центр» в Южном Бутово, где вчера развернулся мобильный пункт для сдачи крови.

Без регулярного тестирования на коронавирус сотрудников социальных учреждений столицы к работе не допускают. Проверяют каждого из 9,5 тысячи работников, которые ежедневно помогают москвичам. По словам Светланы Титовой, начальника управления социальной защиты населения ЮЗАО Москвы, на больничном сейчас находятся около тысячи сотрудников центров соцобслуживания. Важно, что анализ на ковид выявляет бессимптомных носителей вируса. Оказалось, что среди соцработников таких немало. Надежда Кузьмичева, которая уже 15 лет работает в территориальном центре социальной защиты населения «Южнопортовый», призналась «РГ», что так и не поняла, когда переболела. «В начале апреля у меня, как и всех сотрудников ТЦСО, взяли мазок на коронавирус. Я даже удивилась, когда пришел положительный тест, потому что никаких симптомов не было. Но меня отправили на карантин. Вызвала, как положено, врача на дом, но таблетки принимать не стала. Врач каждый день звонил на мобильник и Skype, узнавал о здоровье и давал рекомендации»,—вспоминает Надежда. Через несколько дней тест уже показал отрицательный результат, так же как и контрольный—третий, сделанный спустя две недели строгого карантина. Теперь Надежда решила помочь тем, кто переносит заболевание тяжело. Вместе с такими же переболевшими 33 сотрудниками центров соцобслуживания пару дней назад она прошла тестирование с помощью ИФА-метода (иммуноферментного анализа), который выявил в крови антитела, то есть наличие иммунитета к инфекции. Надежду и еще шесть ее коллег допустили к донорству.

По словам Дарьи Кульковой, врача-трансфузиолога ГБУЗ Центр крови им. О.К. Гаврилова, медики тщательно обследуют каждого донора. Восстановление после болезни длительное. Кровь же можно сдать лишь через две недели после отрицательных анализов на вирус. К тому же у человека не должно быть хронических заболеваний и врожденных патологий, заболеваний сердца и почек, аллергических реакций. Желающим могут отказать и по другим причинам—из-за недавних татуировок, вакцинации или операции. «Один донор может предоставить плазму для трех пациентов. Плазму можно сдавать каждые две недели, но не более 17 раз в год»,—отметила врач.

Пока нет доказательств того, что антитела на коронавирус недолговечны и спустя месяц или два исчезают, поэтому в доноры приглашают всех горожан. Ведь есть важное свидетельство: пациенты, которым перелили плазму крови выздоровевших после коронавируса, справляются с болезнью быстрее и без серьезных осложнений.

Ирина Булатова, соцработник из Жулебино, почувствовала на себе все прелести «короны»: сухой кашель, потеря вкуса, температура 38. Но женщина отважно перенесла болезнь дома под наблюдением врача. «Три недели болела, в середине апреля стало лучше. Я поняла, что есть люди слабее, которые не могут сами справиться с этой заразой, им нужно помочь. Я донор, потому что у нас работа такая—помогать людям»,—сказала она «РГ» перед тем, как отправиться на 40-минутную процедуру сдачи плазмы крови.

Тем, кто готов сдать плазму крови, нужно позвонить на «горячую линию» по номеру 8 (495) 870-45-16, которая работает ежедневно с 9.00 до 19.00. В доноры берут москвичей от 18 до 55 лет, переболевших COVID-19, без противопоказаний и весом больше 50 кг. Около 1,5 тысячи жителей столицы уже оставили свои контакты, из них свыше 600 записались на сдачу крови. Напомню, доноры крови с антителами на COVID-19 получают городские выплаты в размере до 5 тысяч рублей: 1250 рублей за каждые 150 мл плазмы, а за одну процедуру можно сдать до 600 мл плазмы. ●

— Фоторепортаж на сайте
rg.ru/sujet/1560

ЗАБОТА В столице открылись приюты для бездомных животных

Четыре шага к другу

Ирина Огилько

АКЦЕНТ

Волонтеры выводят собак погулять и позаниматься на площадках, некоторые дрессируют питомцев

Столичные власти разрешили волонтерам собачьих приютов вернуться к подопечным. Вчера открыл двери для помощников и самый большой городской приют для бездомных животных, где более тысячи собак и кошек. Как прошла первая за два месяца встреча, наблюдал корреспондент «РГ».

Этот приют один из 13 подобных учреждений, принадлежащих городу. Расположен он на окраине Зеленограда за серым забором с табличкой «ГБУ «Доринвест» Приют для бездомных животных». Утро. Рядом с воротами топчутся с ноги на ногу несколько человек. Все, как и положено, в масках, перчатках и с небольшими пакетиками, у кого-то в руке игрушка. Проверив у каждого паспорт, охранник пропускает собравшихся внутрь. По одной из стен бокс с карантинными собаками, по другой стене несколько домиков—клетки для кошек. Этих мяукающих друзей в приюте всего 224, основные обитатели собаки— их 850. Домики для них расположены за отдельными воротами. В обычное время собаки сидят по клеткам, но дважды в день их выпускают до внутренних ворот на прогулку.

Когда первые волонтеры переступили порог приюта, гуляющие собаки подняли визг, лай, наиболее активные тянули морды к гостям через решетки. Волонтер Анастасия Щетинина, смахивая слезу, призналась: «Боюсь, вдруг мой подопечный пес Авель меня не узнает. Я же в маске, да и два месяца карантина не была здесь». Все эти дни она все равно привозила корм и лакомства не только Авелю, но и другим животным, но внутрь волонтеров не пускали. «Авель и в автобусе умеет себя вести, я бы домой его забрала, но родители не дают, я студентка, поэтому мое волонтерство—это компенсация нереализованной мечты»,—делится девушка. Наталья Завьялова, волонтер со стажем, обычно приходит с дочерью, 11-летней Машей. «Сегодня одна—самоизоляция,—объяснила женщина. Их подопечный пес Сократ уже третья собака, предыдущих двух они устроили в семьи: «Дома завести животное не можем, у сына астма. А у моего Сократа спина болит, жалко его, во время карантина лекарства ему передавала. Сейчас пришла только погладить, а на четверг записалась, чтобы уже погулять посещение».

Десятимесячный белый, с рыжими пятнами, щенок по кличке Беляш бросается навстречу еще одной женщине. «Узнал меня, родненький,—плачет и гладит собаку волонтер Лариса Григорьева. Пес радостно прыгает, вертится, падает на спину и, скуля, вскакивает. Женщина надевает на него шлейку и поводок: «Ну, пошли гулять, похудел-то как, теперь дважды в неделю будем встречаться, все, как прежде»,—успокаивает собаку Лариса.

По словам директора приюта Алексея Игнатова, волонтеры выводят собак погулять и позаниматься на окрестных территориях. «Рядом есть собачья площадка, можно дрессировать питомцев,—говорит Игнатов.—Во время самоизоляции мы выпускаем животных только на своей территории, но рацион и режим не поменялись». Ветеринарный врач приюта Дильнара Насибулина отметила, что собаки очень скучали без людей. «Едят, гуляют, а в глазах грусть, как ни уделяй время, на всех нас не хватает,—говорит она.—Хорошо, что волонтеры вернулись».

Как пояснила»РГ» председатель комитета общественных связей и молодежной политики Москвы Екатерина Драгунова, чтобы стать волонтером, нужно пройти четыре шага. Первый—зарегистрироваться на портале «Мосволонтер» и получить личный идентификационный номер—ID. Затем созвониться с приютом, определить время и часы посещения. Ведь более 15 человек в день посещать собачьи приюты пока в целях безопасности не могут. Потом через портал мэра столицы получить пропуск на определенный день. И последний шаг—приехать. «У нас зарегистрировано на портале 86 тысяч волонтеров, из них 20,5 тысячи принимают участие в проекте «Мы вместе»,—сказала она.—Думаю, что с открытием приютов помощников прибавится. В этом приюте, например, 61 постоянный помощник, а только за вчера и сегодня раздались десятки звонков от желающих так же стать волонтерами».

После обеда, уже не привлекая внимания, приехали еще несколько человек и сразу же отправились с питомцами на прогулку. Жизнь постепенно возвращается в обычное русло. ●

СЕРГЕЙ КУКСИН

Когда первые волонтеры переступили порог приюта, гуляющие собаки подняли визг, лай и тянули морды к гостям.

ВЛАСТЬ Сергей Собянин: Город поддержит частные медклиники и киоски печати

Пауза близится к концу

Александр Мелешенко

Мэр Москвы Сергей Собянин вчера поздравил столичных бизнесменов с Днем российского предпринимательства. В своем персональном блоге он сообщил о новых мерах поддержки, которые приняло правительство Москвы, чтобы помочь бизнесу пережить непростые условия пандемии и карантина.

Собянин подчеркнул, что большинству коммерсантов сейчас не до праздников, но все же им нужно сказать спасибо. «Тысячи предпринимателей проявили чудеса энергии, смекалки и предприимчивости, чтобы обеспечить многомиллионный мегаполис всем необходимым для жизни в условиях пандемии,—написал мэр.—В кратчайшие сроки промышленность наладила выпуск санитайзеров и средств защиты. Без перебоев работают продуктовые магазины и такси. Тысячи повседневных услуг—от чистки одежды до обучающих курсов—москвичи могут получить с помощью курьеров или онлайн».

> Свыше 90% промпредприятий Москвы возобновили работу

С целью поддержки бизнеса власти города приняли три пакета мер поддержки общей стоимостью 85 млрд рублей. Компании наиболее пострадавших отраслей получили налоговые льготы и рассрочки по уплате аренды и других платежей. «К середине мая разными формами поддержки воспользовались 34,8 тысячи организаций, в которых работают свыше 750 тысяч человек»,—отметил мэр.

Отдельно он остановился на новых мерах поддержки. Прежде всего они адресованы пострадавшим от пандемии частным медклиникам. Для них решено продлить срок уплаты по земельному и имущественному налогам, а также освободить на время режима повышенной готовности от арендной платы те клиники, что арендуют помещения или землю у города.

Получат льготы и киоски «Печать». Они из-за коронавируса лишились главных своих клиентов—пожилых людей, которые регулярно приходили за свежими газетами и журналами. Да и в целом стало меньше пассажиров в метро и людей, выходящих из дома, а соответственно продажи печатной продукции рухнули. Поэтому киоски печати решено освободить от платежей за право торговли с 1 апреля по 30 июня.

Еще одна новая мера поддержки коснулась малых инновационных компаний. Собянин отметил, что одна из главных проблем для них—доказать заказчикам пользу и преимущества своей продукции. Для решения этой задачи мэрия запустит программу пилотных тестирований. Несколько десятков университетов и других площадок предоставят инфраструктуру для тестирования, подать заявку инновационные компании смогут на сайте i.moscow. ●

РАКУРС

Кто помогает москвичам на самоизоляции

Добро напрокат

ПОРТРЕТ СОЦИАЛЬНОГО ВОЛОНТЕРА В МОСКВЕ

Источник: Центр «Моя карьера»

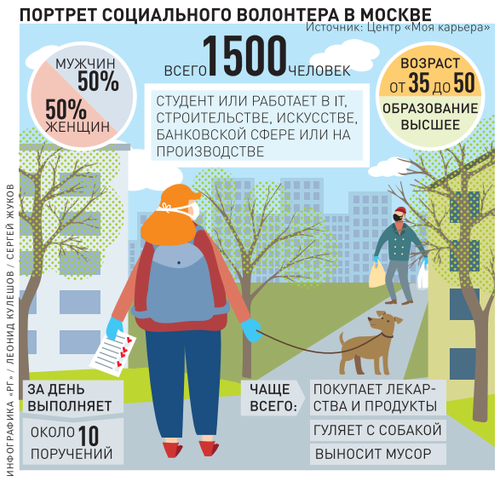

ИНФОГРАФИКА «РГ» / ЛЕОНИД КУЛЕШОВ / СЕРГЕЙ ЖУКОВ

Сергей Жуков

Жителям столицы старше 65 лет и тем, у кого есть хронические «болячки», часто требуется помощь. В самоизоляции многие из них не могут сходить за продуктами или погулять с собакой. Их нередко выручают абсолютно незнакомые люди. Кто они?

Как сообщили в волонтерском штабе центра «Моя карьера», типичный социальный волонтер—человек в возрасте от 35 до 50 лет. У него высшее образование, трудится в сферах IT, строительства или искусства. В помощники также охотно идут студенты, сотрудники банков и производств. На выручку пожилым людям и хронически больным приходят полторы тысячи человек. Больше всего волонтеров—в Восточном административном округе столицы (179), а меньше всего—в Новой Москве (42) и Зеленограде (28).

Что интересно, доля мужчин и женщин равна. Ядро же волонтерского корпуса—люди из некоммерческих организаций, работающих в психоневрологических интернатах и пансионатах для ветеранов труда. С момента объявления режима самоизоляции волонтеры прошли около 40 тысяч километров, помогая москвичам. В общей сложности они откликнулись на 23 тысячи заявок. За один день волонтер в среднем успевает выполнить около десяти поручений.

Две трети запросов на «горячую линию» поступают от владельцев домашних животных. Каждую неделю волонтеры проводят с собаками более 900 часов. Если питомец не тяжелее десяти килограммов, то помощники выгуливают его сами. Крупными псами занимаются зооволонтеры из НКО и кинологических ассоциаций. Некоторые, правда, отказываются гулять с чужим человеком. В таких случаях на помощь приходят кинологи. Их и закрепляют за конкретным питомцем. ●

КСТАТИ

За помощью люди старше 65 лет или с хроническими заболеваниями могут обратиться в любой день с 8.00 до 21.00 по телефону «горячей линии»: 8 (495) 870-45-09. Волонтеры помогут с покупкой продуктов и лекарств или погуляют с собакой.

КИНО Раскаты грома докатились до нашего века

Кому грозит гроза

Валерий Кичин

ЛУК-ФИЛЬМ

Заграничные девайсы прекрасно уживаются у нас с родимыми верованиями и предрассудками.

На онлайн-платформе Premier вышла «Гроза» Григория Константинопольского. Фильм оригинален уже тем, что не стремится оригинальничать—теоретически невозможное он реализовал так естественно и свободно, как мы дышим. Он приложил XXI век к пьесе XIX века — и подтвердилось, что от перемены мест слагаемых итог не меняется: мы все те же. При всех наших айпадах, смартфонах и «искандерах», которые нельзя смешить, все уложилось без зазоров: те же нравы, навыки, предрассудки, мертвящее ханжество и вечная ложь.

Пьеса из хрестоматийных. Ее утрамбовали в пару-тройку школьных формул, ее «проходят» в обязательной программе, и поэтому, заучив наизусть цитаты, никто ее всерьез не читал; театры ее ставят реже других шедевров Островского. Константинопольский заново перечитал драму о «темном царстве» — открылся ее пророческий смысл. Словно драматург знал, что Россия будет снова и снова проваливаться обратно в мир сплетниц Феклуш, богомольных Барынь, стальных фемин Кабаних и новых Кулигиных, которых нужно винтить, чтоб мозги не распускали.

Кабаниха—хозяйка ресторации, дежурно улыбается клиентам. С наклеенной улыбкой садиста она не расстается ни на миг и даже невестку пилит, профессионально ощерившись (яркая работа Виктории Толстогановой). Тихон, ее безвольный сын,—в ресторане охранник (Василий Буткевич). Дикой (Алексей Макаров) стал мэром приволжского городка — сладко жмурится телекамерам и параллельно отчитывает вернувшегося из Англии Бориса (Сергей Городничий). Барыня—депутатша, пугает народ божьими карами и предвыборными плакатами «Ешь, молись и почитай старших» (Алиса Хазанова); ее охраняют два ряженых казаками амбала. Странница Феклуша дослужилась до гастролирующей звезды телешоу «Битва экстрасенсов» (Мария Шалаева), изобретатель вечного двигателя Кулигин (Иван Макаревич) докатился до рэпа и пляшущих человечков с летающей тарелки, не уважает Оксимирона, но приветствует Ломоносова.

И удивительное дело: лексика времен Островского, которая казалась канувшей в вечность, отдает не архаикой, а нашей ненормально пестрой улицей. Она в наше сегодня легла так же органично, как мудрености нового века: девайсы и селфи уживаются с воплями о геенне огненной, электронным браслетом метят Катерину, чтоб блудница не гуляла, а зеленые пришельцы гармонируют со странами, где люди с песьими головами. Все выглядит органичным: мы живем в этой чертовой смеси достижений вражеских наук с родимыми вековыми верованиями. И депутатши в телевизоре токуют так, словно учили «Грозу» наизусть. И то же разделение функций: для черни—геенна и свечка, для себя, выйдя из образа, можно и по рюмочке пропустить. Все заняты своими историческими ролями, и всяк сверчок знает свой шесток.

АКЦЕНТ

При всем драматургическом озорстве и принципиальном отсутствии звериной серьезности это весьма горький фильм

Кто-то, возможно, примет это за капустник. Но при всем драматургическом озорстве и принципиальном отсутствии звериной серьезности это весьма горький фильм, калейдоскоп смыслов которого невозможно, да и не хочется вербализировать. Это картина эмоций. Ее чувственная логика выдержана в точном соответствии с истиной: застрявшая в безвременье драма повторяется как зловещий фарс. Ее композиции то ироничны, то символичны, то гротескны, то откровенно театральны, но всегда обусловлены живым чувством. Фильм этот снят не для педагогических назиданий, а оттого, что нельзя не излить ту тоску по разуму, которая порождала и драмы, и даже комедии Островского,—она со временем только окрепла. То, что было выражением жизненных установок «темных времен», стало абсурдом. И если в век Островского «кощунице» ворота дегтем мазали, то в «Грозе-2020» ее будут троллить эсэмэсками, пока не затравят насмерть: просвещенное общество обзавелось интернетом и стало бешено активным. Технический прогресс слегка припудрил застарелые язвы, сделал их гламурнее, в ночи темного царства мерцают мобильники, электрические фонарики и веселые колеса обозрения, но на душе светлее не делается.

А что же, по Добролюбову, «луч света»? Луч надежды в век Островского, Катерина всегда была в этой пьесе самым проблемным звеном. Ее образ вытягивали в сколько-нибудь объемное состояние только очень умелые актрисы—если в труппе нет Катерины, способной потрясать одним взглядом, «Грозу» лучше не ставить. Ее метания, ее идефикс быть честной перед людьми и богом в проворовавшемся, на лжи и ханжестве построенном царстве находились в конфликте с родимой традицией и воспринимались как прекраснодушная условность, почти публицистика. Иллюзии Островского давно пошли прахом, и ее экзальтация сегодня и впрямь выглядит архаикой. Режиссер на эту роль взял совершенно прекрасную Любовь Аксенову, и в кульминационных сценах она поднимается до чистейшего трагизма. Но свет души Катерины, даже подкрепленный патетической музыкой Ивана Макаревича (она, к слову, хороша), все равно выглядит абстрактным, неземным, оторванным от любой реальности — и «той», и «этой». Поэтому гибель героини Константинопольский аранжирует со значением и поэтически сильно: прощаясь с темным царством, она не бросается с обрыва, а тает в речной дымке как мираж, привидевшийся и нам, и самому драматургу. ●

— Какие сериалы про самоизоляцию стоит посмотреть
rg.ru/art/1886256

ТОЛЬКО В «РГ» Пианистка и педагог Рена Шерешевская о том, как с музыкой и Босхом выживать в пандемию

Париж. Нота. ZOOM

Ирина Муравьева

Выдающийся педагог, пианистка Рена Шерешевская, чье имя вошло в историю Конкурса Чайковского вместе с ее учениками-лауреатами Люком Дебаргом и Александром Канторовым, чьи заслуги перед музыкальной культурой отмечены французским Орденом искусства и культуры, а ее фортепианный класс в Париже стал творческой лабораторией, из которой выходят лауреаты международных конкурсов, даже в период пандемии не прекращала заниматься со своими учениками. О том, что происходит во Франции, как музыкальные вузы будут выходить из пандемии, Рена Шерешевская рассказала обозревателю «РГ».

Вы почти три месяца провели в самоизоляции в своем доме под Парижем. Что значит это для педагога?

РЕНА ШЕРЕШЕВСКАЯ: Все это время я занималась с учениками по скайпу, но не со всеми это было возможно: у кого-то не было нормальной интернет-связи, у кого-то, кто живет в кампусе, не было доступа к инструменту. Так совпало, что мои ученики прошли отборы на все крупные конкурсы: Королевы Елизаветы в Брюсселе, Шопена в Варшаве, Артура Рубинштейна в Тель-Авиве, на Международный конкурс в Сиднее, Международный конкурс в Кливленде—и их всех надо было готовить. Сейчас, правда, все конкурсы перенесли на год. Заниматься по скайпу очень сложно. Помню, как впервые мы так занимались с Люкой Дебаргом в 2015-м, сразу после Конкурса Чайковского. Ему тогда позвонил Валерий Гергиев и сказал: 14 июля у тебя будет концерт в Мариинском театре. Я в это время уже улетала из Москвы, и Люка схватил меня в аэропорту: не улетайте! А я ответила: я улечу, устала, но буду с тобой заниматься, хоть с планеты Марс! В итоге мы занимались по скайпу. Тогда все получилось, потому что программа у него была абсолютно готова. Но когда мы попробовали работать по скайпу над новой программой, это уже была катастрофа, и я решила—больше никогда! Сейчас коронавирус поставил нас всех в безвыходную ситуацию. Правда, я нашла свой ключ к таким занятиям. Обычно я говорю ученикам: перед публикой у вас есть только три вещи—архитектоника, звук и экспрессия времени. Но раз в скайпе звука нет, я стала заниматься формой, структурой, гармонией—тем, на что обычно не хватает времени.

ИЗ ЛИЧНОГО АРХИВА РЕНЕ ШЕРЕШЕВСКОЙ

Рена Шерешевская со своим учеником Александром Канторовым, завоевавшим первую премию и Гран-при XVI Конкурса Чайковского (2019).

В чем специфика исполнительской подготовки во Франции?

РЕНА ШЕРЕШЕВСКАЯ: Я преподаю в частной Высшей Парижской школе музыки (Ecole normale Alfred-Cortot) и в государственной в городе Рюэй-Мальмезон, и только благодаря этому мои ученики имеют возможность заниматься со мной два часа в неделю. Во Франции, студенты имеют всего один час в неделю по специальности. Но что можно сделать за час, если у моих учеников только программа к конкурсу почти на четыре часа! Кроме того, педагоги на периферии часто не имели специального музыкального образования. Они так и говорили: я преподаватель, а не исполнитель. Я с этим боролась! В конечном счете был введен вступительный экзамен по специальности на курсах для педагогов. Думаю, я сыграла какую-то роль в том, что во Франции везде стали требовать от педагогов хотя бы минимум исполнительского уровня. Но пару лет назад началась старая история. Мэр Парижа запретила совмещение: или ты играешь, или преподаешь. И я стала выражать несогласие: ну как может, например, преподавать хирургию человек, скальпеля в руках не державший?

АКЦЕНТ

Что за установки: тот предмет не нужен, этот не нужен, все должно быть в удовольствие! А можно ли читать с удовольствием, не умея складывать буквы?

А каким образом мэр может вмешиваться в вопросы, касающиеся исключительно профессиональной среды?

РЕНА ШЕРЕШЕВСКАЯ: Здесь это принято, в отличие от России. Кстати, я читала, что и в России в последнее время не лучшим образом функционирует методкабинет. Берут все самое глупое, что есть на Западе, на вооружение. Когда я читаю про дебаты, которые ведет Катя Мечетина, у меня просто волосы дыбом встают. Я с ней совершенно солидарна. Что за установки: тот предмет не нужен, этот не нужен, все должно быть в удовольствие! А можно ли читать с удовольствием, не умея складывать буквы? Другое дело, что надо больше делать акцент на слушании музыки, на истории музыки, вводить импровизацию, подбор по слуху. Но не трогайте вы сольфеджио, фортепиано! Обязательно надо играть Баха, Моцарта, Чайковского и т.д. Нельзя же отменить в школах чтение Толстого, Пушкина, Чехова, Бальзака и остаться на комиксах, сказках и детских стишках! Преподавать просто надо так, чтобы было интересно.

Франция будет сейчас восстанавливаться после пандемии. Что придется, на ваш взгляд, переосмыслить в новой реальности?

РЕНА ШЕРЕШЕВСКАЯ: Конкретно, эта история показала, что Франция была плохо подготовлена к подобным событиям. Когда несколько лет назад министр здравоохранения Розлин Башло предлагала после вспышек азиатских эпидемий закупить маски, ее дружно подняли на смех. А теперь, когда развернулась панде мия, во Франции элементарно не оказалось даже масок. Государственные госпитали находятся в плачевном состоянии. Я живу во Франции тридцать лет, и со времен Миттерана каждый президент говорит о том, что надо улучшить состояние больниц. Но никто этого не делает. Кроме того, во Франции очень консервативный протокол лечения, не дающий быстро реагировать в экстремальных ситуациях. Как говорит Дидье Рауль, спасший жизни более 1000 пациентов в Марселе: в условиях войны надо лечить, а не дебатировать! Еще одна серьезная проблема: в сентябре должны открыться школы и вузы, начнутся групповые занятия. Но ведь детей никто не учил от рождения тому, что нельзя трогать нос, глаза, что надо держать дистанцию и т.д. А ведь история человечества — это история войн и эпидемий. Посмотрите живопись Босха: там у него доктора с клювами-масками в длинных докторских рясах! Многие воспринимают это как сюрреализм. Ничего подобного. Но нас практически перестали занимать санитарные нормы. Не случайно, когда в марте шли выборы в мэры Парижа, самым главным вопросом на дебатах был вопрос антисанитарии. В этом смысле коронавирус послан нам, чтобы все очистилось. Никогда в Париже не было такого голубого неба.

Но что делать с цивилизацией?

РЕНА ШЕРЕШЕВСКАЯ: Возможно, она должна сейчас приостановить свое движение и человечество должно направить силы на создание очистительных сооружений. Не хочу выглядеть этакой Гретой Тунберг, но все должно балансироваться в этом мире. Что касается социальной ситуации, то Макрон выплачивает 70 процентов зарплаты всем потерявшим на время эпидемии работу из государственного фонда. Государство взяло на себя столько, что никакие оппозиционеры это критиковать не могут. Но Франция остается страной революций, и «желтые жилеты» снова выходят на улицы. Что будет дальше? Мелкий бизнес полностью рассчитывает на государство. Сейчас вся Европа договаривается, как вместе выбираться из этого кризиса. Но я думаю, что есть еще один важный опыт, который мы все получили во время карантина: мы почувствовали еще раз, что такое сила искусства! Мы обменивались операми, спектаклями, фильмами, записями, что-то выискивали в архивах, слушали, смотрели, обсуждали, и это было нашим антидепрессантом. Искусство помогло нам пережить изоляцию. ●

ПОВЕРХ БАРЬЕРОВ

Михаил Швыдкой,
доктор искусствоведения

ВАШ ВЫХОД

К началу третьего месяца бушующей эпидемии и самоизоляции все чаще вспоминаю фразу из раннего романа Джона Дос Пассоса «Три солдата»: «На свете есть только одно настоящее зло: находиться где-нибудь, откуда не можешь уйти». Но опыт подсказывает, что выход всегда найдется. Причем там, где его совсем не ждешь. Мы не зря же читали и перечитывали «Графа Монте-Кристо». Важно не прекращать поиска. И уж тем более не поддаваться совершенно пустому ощущению, что все взяли паузу, которая закончится только после завершения пандемии. Ведь злокозненный вирус отнял жизнь лишь у тех, кого не смогли спасти врачи. Остальные—здоровые и больные—продолжают жить в новых предлагаемых обстоятельствах, опасность которых, если говорить всерьез, не намного больше, чем та, которая была до них, и не намного страшнее той, что обнаружится, когда COVID-19 утратит свою непробиваемую пока силу. Воля —понятие относительное. Можно чувствовать себя подневольным в условиях свободы и свободным—в неволе. Примеры широко известны. Как известно и то, что в нашей жизни нет черновиков Мы живем, заполняя беловик своего существования, и в нем нельзя поправить ошибки, ни смысловые, ни стилистические. Поэтому не стоит тратить время . И в плену пандемии у каждого есть свой выход.

Искусство онлайн вовсе не простой перенос в виртуальное пространство привычных форм и решений

В минувшую пятницу «РГ» опубликовала стенограмму «круглого стола» на тему «Искусство онлайн: вынужденная мера или новая реальность культуры?». Этот разговор в очередной раз убедил меня в том, что для художника, деятеля культуры, как и для любого креативного человека, какое бы кресло он ни занимал, нет пустого времени бездействия. Даже в вынужденном заточении. У Иосифа Бродского, 80-летие которого отмечали на прошлой неделе, есть примечательная мысль о том, что недостаток информации провоцирует воображение. Недостаток физического пространства провоцирует его в не меньшей степени. Особенно в современном, технологически обустроенном мире, когда можно раздвинуть реальные стены и оказаться в виртуальной бесконечности. Сегодня можно сколько угодно рассуждать о том, хороша она или плоха, но она явно расширила пространство творчества, выталкивая его в новое, бесплотное измерение. Заставляя по-новому взглянуть на собственные возможности, которые сталкиваются с неизвестными прежде вызовами времени. Кризис—это всегда обострившиеся противоречия бытия, неведомая на первый взгляд, но укорененная в самой человеческой психофизиологии, экзистенциальная коллизия. Жизнь перед лицом смерти всегда проясняет суть трагедии. Это не время творческого стеба—здесь все на пределе. Слушаю, читаю, смотрю художественные высказывания дорогих мне людей российской культуры и понимаю, что они приняли этот невесть откуда взявшийся вызов последних месяцев с умудренным стоицизмом, доказав свою состоятельность в самом главном—непрекращающемся диалоге с эпохой. В неистребимой творческой рефлексии, которая обостряется в периоды кризисов. Искусство онлайн—это вовсе не простой перенос в виртуальное пространство привычных для физического пространства художественных форм и решений. Не простое использование возможностей Сети для распространения уже поставленных спектаклей, записанных концертов или образовательных экскурсий по музеям. За эти два с лишним месяца творческая мысль актуализировала много новых художественных высказываний, которые подспудно вызревали в недавние «мирные» времена. Причем не только у Т. Бекмамбетова или В. Фокина, которые давно работают в цифровом пространстве, но и у мастеров, которые никогда не были замечены в пристрастии к виртуальному миру, таких как Е. Миронов, А. Могучий или Д. Мацуев. Изменилось и культурно-образовательное измерение музейной жизни—лучшие музеи оказались готовы к сотрудничеству с экспериментирующими режиссерами, чтобы заново взглянуть на сокровища своих коллекций. Опыт совместной работы А. Сокурова и М. Пиотровского, казавшийся эксклюзивной роскошью, оказался необходимым в новациях сегодняшней повседневной жизни.

22 тысячи оригинальных культурных акций состоялось за 2 месяца в России, зрителями которых стали десятки миллионов людей

Художник—всегда индивидуалист, даже когда у него отсутствует индивидуальность. Считается, что в одиночку любят работать писатели, живописцы или композиторы. Но даже им нужна компания, сообщество, живой отклик читателя или слушателя. Чего уж говорить о людях театра и кинематографа, филармонических музыкантах и эстрадных исполнителях. Помните, у Гете: «Тот, кто не надеется иметь миллион читателей, не должен писать ни одной строки». Виртуальная реальность, снижая чувственное напряжение, которое возникает всегда при живом общении с искусством, компенсирует его количественно. Министр культуры РФ Ольга Любимова привела весьма впечатляющую цифру—22 тысячи оригинальных культурных акций состоялось за минувшие два месяца в России, зрителями которых стали десятки миллионов людей, подавляющее число взрослых и детей нашей страны в тех населенных пунктах, где есть интернет. Сегодня у нас 118 миллионов человек, то есть 81% российских граждан,—пользователи Сети. Это число в разы превосходит количество обычных посетителей театров, музеев, концертных залов. Они начали общаться с современным и классическим искусством в условиях вынужденного заточения—но сможет ли самое совершенное искусство выдержать соревнование с обыденными радостями свободной жизни? Кто сказал, что прогулка в лесу или в парке Горького хуже посещения Большого театра или Эрмитажа? И насколько привычка воспринимать прекрасное через экран компьютера или телевизора сохранится при возможности отправиться в реальный театр или музей? И как новая экономическая реальность повлияет на иерархию трат в семейных бюджетах? Все это не новые вопросы, пандемия лишь обострила их и вытолкнула в первые строки формирующейся повестки дня. ●

— Все колонки автора
rg.ru/sujet/3775

В соответствии со Стандартами раскрытия информации субъектами оптового и розничных рынков электрической энергии (далее – Стандарты), утвержденными постановлением Правительства Российской Федерации от 21 января 2004 г. № 24, акционерное общество «Российский концерн по производству электрической и тепловой энергии на атомных станциях» (АО «Концерн Росэнергоатом») сообщает о раскрытии в полном объеме информации, подлежащей опубликованию на официальном сайте АО «Концерн Росэнергоатом» www.rosenergoatom.ru, в соответствии с пунктом 12 Стандартов. АО «Концерн Росэнергоатом», руководствуясь п. 35 Стандартов, также сообщает следующие сведения:

Информация о выбросах загрязняющих веществ, оказывающих негативное влияние на окружающую среду в 2019 году, и мероприятиях по их сокращению на 2020 год

Вклад атомных станций в загрязнение атмосферного воздуха по сравнению со всеми отраслями народного хозяйства остается ничтожно малым.

Объемы выбросов загрязняющих веществ (ЗВ) в атмосферный воздух атомными станциями не превышают допустимых значений и значительно ниже установленных природоохранными органами лимитов. Основная доля выбросов ЗВ атомных станций приходится на пускорезервные котельные, котельные профилакториев, вспомогательные производства, обеспечивающие надежную и безопасную работу АЭС (автотранспортные хозяйства, ремонтные мастерские) и периодически включаемые с целью регламентного опробования резервные дизель-генераторные станции.

На всех атомных станциях валовые выбросы ЗВ в атмосферу в 2019 г. не превышали значений установленных нормативов.

Выброшено в атмосферу 1 070,3 т ЗВ (16,9 % от разрешенного в отчетном году), в том числе:

— 253,7 т твердых ЗВ;

— 816,6 т газообразных и жидких ЗВ.

ОБЪЕМ ВЫБРОСОВ ЗВ В АТМОСФЕРУ АТОМНЫМИ СТАНЦИЯМИ В 2016–2019 ГГ., ТОННЫ

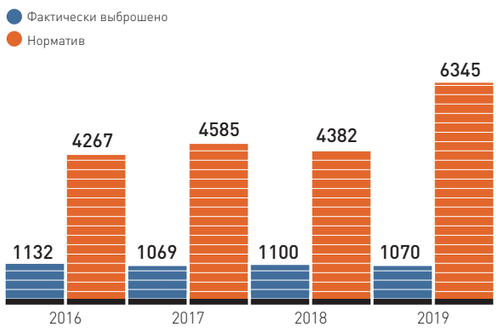

На газоочистные и пылеулавливающие установки поступило 89,8 т ЗВ, из них уловлено и обезврежено 87,7 т (эффективность улавливания 97,7 %).

Доля атомных станций в объеме ЗВ, выбрасываемых в атмосферный воздух всеми предприятиями Российской Федерации, уже на протяжении многих лет составляет менее 0,01 %.

Тем не менее атомные станции стремятся к снижению нагрузки на атмосферу: совершенствуется технология в области повышения КПД сжигания топлива, используется мазут лучшего качества (с меньшим содержанием серы); совершенствуются технологии покрасочных работ; вводятся в эксплуатацию эффективные газоочистные и пылеулавливающие установки.

По результатам анализа расчетов загрязнения атмосферы, проведенного в 2019 г., дополнительных мероприятий по уменьшению выбросов загрязняющих веществ в атмосферу проводить не требуется, т.к. максимальные приземные концентрации по всем вредным веществам, выделяющимся от источников выбросов, находятся в пределах установленных гигиенических нормативов; отсутствуют превышения ПДК по всем загрязняющим веществам; отсутствуют аварийные и залповые выбросы вредных химических веществ в атмосферу за 2019 год.

Основными направлениями работы АО «Концерн Росэнергоатом» по охране окружающей среды на 2020 год и последующие годы являются: сохранение достигнутого уровня ответственности по соблюдению установленных нормативов и условий действия разрешительных документов, регламентирующих природоохранную деятельность; внедрение наилучших существующих технологий очистки производственных выбросов ЗВ в атмосферу; обеспечение соответствия технической и методической базы эко-аналитического контроля за поступлением ЗВ в окружающую среду требованиям международных и национальных стандартов.

Расходы электроэнергии на собственные и хозяйственные нужды генерирующего оборудования при выработке электрической и тепловой энергии за 2019 год

Наименование показателя	Атомные электрические станции									
	БАЛ АЭС	КЛН АЭС	КОЛ АЭС	НВАЭС	РСТ АЭС	КУР АЭС	САЭС	ЛЕН АЭС	БЕЛ АЭС	БИЛ АЭС
Расход электроэнергии на собственные и хозяйственные нужды, всего, млн кВт.ч	1356,211	1643,708	673,428	1680,200	1819,500	1889,899	1560,651	2386,182	713,105	39,502
Расход электроэнергии на собственные и хозяйственные нужды генерирующего оборудования при выработке электрической энергии, млн кВт.ч	1355,057	1621,625	672,322	1669,676	1819,500	1874,404	1543,352	2362,932	695,520	35,905
Расход электроэнергии генерирующего оборудования при выработке тепловой энергии, млн кВт.ч	1,154	22,083	1,106	10,524	-	15,495	17,299	23,250	17,585	3,597
Расход электроэнергии на хозяйственные нужды, млн кВт.ч	17,520	10,185	14,780	12,900	-	3,479	5,849	30,679	12,464	-

Выполнение инвестиционной программы АО «Концерн Росэнергоатом» за 2019 год

Инвестиционная деятельность Концерна в форме капитальных вложений направлена на реализацию государственной программы Российской Федерации «Развитие атомного энергопромышленного комплекса», утвержденной постановлением Правительства Российской Федерации от 02.06.2014 № 506-12 (в редакции постановления Правительства Российской Федерации от 16.03.2020 № 289-13). Для обеспечения непрерывного и наиболее эффективного осуществления этой задачи, а также для выполнения стратегических целей Концерна разрабатываются долгосрочные, среднесрочные (трехлетние) и краткосрочные (годовые) инвестиционные программы.

Финансирование инвестиционной деятельности АО «Концерн Росэнергоатом» осуществляется за счет собственных средств АО «Концерн Росэнергоатом» и при необходимости привлеченных кредитных ресурсов.

Инвестиционная программа АО «Концерн Росэнергоатом» на 2020 год утверждена совместным приказом Минэнерго России и Госкорпорации «Росатом» от 25.12.2019 № 30@ / 1/1472-П «Об утверждении инвестиционной программы АО «Концерн Росэнергоатом» на 2020 — 2024 годы и изменений, вносимых в инвестиционную программу АО «Концерн Росэнергоатом», утвержденную совместным приказом Минэнерго России и Госкорпорации «Росатом» от 12.11.2018 № 9@ / 1/1280-П».

В инвестиционной программе АО «Концерн Росэнергоатом» предусмотрено финансирование инвестиционных проектов и мероприятий, сгруппированных по субъектам Российской Федерации.

Потребность в инвестициях, предусмотренная в инвестиционной программе на период 2020–2024 гг., составляет (в млн руб. с НДС):

	2020	2021	2022	2023	2024
Итого:	**84 654,47**	**85 966,42**	**106 613,93**	**127 438,74**	**78 745,73**
Воронежская область	2 849,18	2 382,86	2 799,06	2 936,21	3 074,21
Курская область	41 903,75	45 704,02	65 292,17	100 920,93	56 819,60
Ленинградская область	13 286,85	13 576,16	3 376,52	2 658,82	2 542,18
Мурманская область	2 187,43	1 353,04	1 419,84	1 478,05	1 828,17
Ростовская область	2 181,77	1 548,75	1 629,28	1 709,12	1 780,90
Саратовская область	4 766,81	4 138,37	5 105,18	6 584,99	3 779,54
Свердловская область	1 670,88	1 452,79	1 635,26	2 194,05	2 243,64
Смоленская область	3 990,93	3 654,47	4 248,35	3 060,73	2 328,69
Тверская область	7 993,51	8 962,57	18 361,91	3 946,16	4 119,80
Чукотский АО	336,00	324,00	312,00	300,00	0,00
Город федерального значения Москва	3 487,35	2 869,40	2 434,36	1 649,67	229,00

В соответствии с правилами внесения изменений в инвестиционную программу АО «Концерн Росэнергоатом» по постановлению Правительства РФ от 01.12.2009 г. № 977 (ред. от 25.01.2019 г.) «Об инвестиционных программах субъектов электроэнергетики» подготовлены соответствующие изменения для ее актуализации.

Тарифы на электрическую энергию и мощность, продаваемую на оптовом и розничном рынках, для АО «Концерн Росэнергоатом» на 2019 и 2020 годы

Показатель	Ед. изм.	2019 год				2020 год			
		Тариф (цена)		Документ	Источник официального опубликования	Тариф (цена)		Документ	Источник официального опубликования
		1 п/г	2 п/г			1 п/г	2 п/г		
Тарифы (цены) на электрическую энергию									
Тарифная ставка на э/э по РД по:									
действующим блокам (без новых и БиАЭС)	руб/МВт.ч	271,16	287,75	Приказ ФАС России от 10.12.2018 № 1725/18	Первоначальный текст документа опубликован на официальном интернет-портале правовой информации http://www.pravo.gov.ru	287,75	315,59	Приказ ФАС России от 11.12.2019 № 1625/19	Первоначальный текст документа опубликован на официальном интернет-портале правовой информации http://www.pravo.gov.ru
энергоблок № 2 Ростовской АЭС		217,36	243,88			243,88	264,26		
энергоблок № 3 Ростовской АЭС		241,61	255,72			255,72	281,04		
энергоблок № 4 Ростовской АЭС		248,99	249,04			249,04	259,68		
энергоблок № 4 Калининской АЭС		236,41	281,16			281,16	286,43		
энергоблок № 4 Белоярской АЭС		933,66	933,66			933,66	1 026,95		
энергоблок № 1 Нововоронежской АЭС-2		225,67	232,81			232,81	243,63		
энергоблок № 2 Нововоронежской АЭС-2		-	-			265,10	273,69		
энергоблок № 1 Ленинградской АЭС-2		231,51	231,56			231,56	242,09		
Ставка стоимости единицы электроэнергии Билибинской АЭС (розничный рынок)	руб/МВт.ч	1 627,40	1 854,15	Постановление Правления Комитета государственного регулирования цен и тарифов ЧАО от 30.11.2018 № 21-э/1	Официальный сайт Комитета государственного регулирования цен и тарифов Чукотского автономного округа.	1 854,1	3 261,4	Постановление Правления Комитета государственного регулирования цен и тарифов ЧАО от 27.12.2019№ 25-э/1	Официальный сайт Комитета государственного регулирования цен и тарифов Чукотского автономного округа.
Ставка стоимости единицы электроэнергии ПАТЭС (розничный рынок)		-	-	-	-	7 084,5	6 444,1	Постановление Правления Комитета государственного регулирования цен и тарифов ЧАО от 27.12.2019№ 25-э/2	Официальный сайт Комитета государственного регулирования цен и тарифов Чукотского автономного округа.
Цены (тарифы) на электрическую энергию, поставляемую в условиях ограничения или отсутствия конкуренции при введении государственного регулирования:									
действующим блокам (без новых и БиАЭС)	руб/МВт.ч	271,16	287,75	Приказ ФАС России от 21.12.2018 № 1826/18	Первоначальный текст документа опубликован на официальном интернет-портале правовой информации http://www.pravo.gov.ru	287,75	315,59	Приказ ФАС России от 12.12.2019 № 1642/19	Первоначальный текст документа опубликован на официальном интернет-портале правовой информации http://www.pravo.gov.ru
энергоблока № 2 Ростовской АЭС		242,61	272,21			272,21	294,96		
энергоблока № 4 Калининской АЭС		236,41	281,16			281,16	286,42		
энергоблока № 3 Ростовской АЭС		368,47	390,00			390,00	428,61		
энергоблока № 4 Белоярской АЭС		342,30	933,66			933,66	1 026,95		
энергоблока № 1 Нововоронежской АЭС-2		225,67	232,81			232,81	243,63		
энергоблока № 4 Ростовской АЭС		248,99	249,04			249,04	259,68		
энергоблока № 2 Нововоронежской АЭС-2		242,61	272,21			265,10	273,69		
энергоблока № 1 Ленинградской АЭС-2		231,51	231,56			231,56	242,09		
энергоблока № 2 Ленинградской АЭС-2		-	-			231,56	242,09		
Тарифы (цены) на электрическую мощность									
Средняя тарифная ставка на мощность по РД по действующим блокам (без БиАЭС)	тыс. руб/МВт в месяц	324,59	333,06	Приказ ФАС России от 10.12.2018 № 1725/18	Первоначальный текст документа опубликован на официальном интернет-портале правовой информации http://www.pravo.gov.ru	333,059	345,271	Приказ ФАС России от 11.12.2019 № 1625/19	Первоначальный текст документа опубликован на официальном интернет-портале правовой информации http://www.pravo.gov.ru
Цена мощности, поставляемой по ДПМ:									
энергоблока № 2 Ростовской АЭС	тыс.руб/МВт в месяц	774,02	774,02	Приказ ФАС России от 25.12.2018 № 1844/18	Первоначальный текст документа опубликован на официальном интернет-портале правовой информации http://www.pravo.gov.ru	664,868	664,868	Приказ ФАС России от 11.12.2019 № 1627/19	Первоначальный текст документа опубликован на официальном интернет-портале правовой информации http://www.pravo.gov.ru
энергоблока № 3 Ростовской АЭС		1 328,11	1 387,23			1253,692	1253,692		
энергоблока № 4 Калининской АЭС		1 440,26	1 504,79			1437,579	1437,579		
энергоблока № 4 Белоярской АЭС		4 187,70	4 374,96			4163,583	4163,583		
энергоблока №1 Нововоронежской АЭС-2		2 939,60	3 071,33			2876,443	2876,443		
энергоблока № 4 Ростовской АЭС		1 224,63	1 224,63			1090,400	1090,400		
энергоблока №1 Ленинградской АЭС-2		3 275,01	3 275,01			3096,160	3096,160		
энергоблока №2 Нововоронежской АЭС-2		-	-			1928,921	1928,921		
Ставка стоимости единицы электрической мощности Билибинской АЭС (розничный рынок)	руб/кВт в мес.	7 799,98	10 049,94	Постановление Правления Комитета государственного регулирования цен и тарифов ЧАО от 30.11.2018 № 21-э/1	Официальный сайт Комитета государственного регулирования цен и тарифов Чукотского автономного округа.	10 049,94	11 359,68	Постановление Правления Комитета государственного регулирования цен и тарифов ЧАО от 27.12.2019 № 25-э/1	Официальный сайт Комитета государственного регулирования цен и тарифов Чукотского автономного округа.
Ставка стоимости единицы электрической мощности ПАТЭС (розничный рынок)		-	-	-	-	7 797,04	19 020,18	Постановление Правления Комитета государственного регулирования цен и тарифов ЧАО от 27.12.2019 № 25-э/2	Официальный сайт Комитета государственного регулирования цен и тарифов Чукотского автономного округа.

Размер денежных средств, необходимых для обеспечения безопасной эксплуатации атомных станций

Размер денежных средств, необходимых для обеспечения безопасной эксплуатации атомных станций	тыс. руб.	8 746 295,00	Приказ ФАС России от 27.12.2018 № 1877/18	не публикуется	-		
Составляющая цены на мощность, поставляемую на оптовый рынок электрической энергии (мощности) с использованием генерирующих объектов атомных станций.	руб./МВт в мес	52 199,32			-		

Информация об используемом топливе

В 2019 году на атомных станциях АО «Концерн Росэнергоатом» использовалось ядерное топливо на основе диоксида урана в виде тепловыделяющих сборок (далее — ТВС) и уранплутониевое топливо в виде ТВС на основе смеси оксидов урана и плутония. Потребление ядерного топлива в натуральном выражении составило 4 445 ТВС, в том числе:

- 4 419 ТВС на основе диоксида урана — поставщик АО «ТВЭЛ»;
- 18 ТВС с уранплутониевым топливом — поставщик АО «ТВЭЛ»;
- 8 ТВС с уранплутониевым топливом — поставщик ГНЦ «НИИАР».

УВЕДОМЛЕНИЕ

О проведении общественных обсуждений намечаемого к реализации на территории Николаевского муниципального района Хабаровского края объекта государственной экологической экспертизы — проектной документации «Третья очередь хвостохранилища для размещения хвостов сорбционного цианирования ЗИФ АО «Многовершинное»

АО «Многовершинное» уведомляет о начале проведения оценки воздействия на окружающую среду (далее — ОВОС) намечаемой хозяйственной деятельности, являющейся объектом государственной экологической экспертизы.

Заказчик намечаемой деятельности: АО «Многовершинное», владеющее лицензией на разведку и добычу золота и серебра на золоторудном месторождении Многовершинное в Николаевском муниципальном районе Хабаровского края.

Месторасположение намечаемой деятельности: Хабаровский край, Николаевский район, пос. Многовершинный.

Организатор общественных обсуждений: администрация Николаевского муниципального района Хабаровского края.

Цель намечаемой деятельности: увеличение емкости хвостохранилища путем поэтапного наращивания гребней ограждающей дамбы до отметки 380,00 м для увеличения срока эксплуатации хвостохранилища.

Название проектной документации — «Третья очередь хвостохранилища для размещения хвостов сорбционного цианирования ЗИФ АО «Многовершинное».

Генеральный проектировщик проектной документации: Общество с ограниченной ответственностью научно-исследовательский и проектно-экспертный центр «Промгидротехника». (ООО НИПЭЦ «Промгидротехника»), РФ, г. Белгород.

Примерные сроки проведения оценки воздействия на окружающую среду (ОВОС): май—август 2020 года.

Цели общественных обсуждений — информирование заинтересованных сторон о намечаемой деятельности, выявление и учет общественного мнения при принятии решения о реализации проекта.

На первом этапе в соответствии с законодательством РФ на обсуждение общественности представляется техническое задание на разработку ОВОС.

Форма проведения общественных обсуждений на этапе обсуждений технического задания на проведение ОВОС — прием и документирование замечаний и предложений. Форма предоставления замечаний и предложений — письменная.

Техническое задание на проведение ОВОС размещено на официальном сайте администрации Николаевского муниципального района Хабаровского края (https://nikoladm.khabkrai.ru, раздел «Объявления») и будет доступно для скачивания в течение всего времени проведения оценки воздействия на окружающую среду.

Замечания и предложения к техническому заданию можно направить в администрацию Николаевского муниципального района Хабаровского края в течение 30 дней с даты опубликования настоящего объявления по адресу: 682460, Хабаровский край, г. Николаевск-на-Амуре, ул. Советская, 73, или на адрес электронной почты: admin@admin.nikol.ru, с указанием темы «Общественные обсуждения».

На втором этапе на обсуждение общественности представляется информация о материалах ОВОС и техническом задании.

Форма проведения общественных обсуждений на этапе обсуждений проектных решений и материалов ОВОС — письменный опрос и документирование замечаний и предложений. Форма предоставления замечаний и предложений — письменная.

Проектные решения и предварительные материалы ОВОС, а также формы опросных листов к ним размещены на официальном сайте администрации Николаевского муниципального района Хабаровского края (https://nikoladm.khabkrai.ru, раздел «Объявления») и будут доступны для скачивания в течение 60 дней с даты опубликования настоящего объявления.

Заполненный опросный лист необходимо направить в администрацию Николаевского муниципального района Хабаровского края до **27.07.20 г**. по адресу: 682460, Хабаровский край, г. Николаевск-на-Амуре, ул. Советская, 73, или на адрес электронной почты: admin@admin.nikol.ru, с указанием темы «Общественные обсуждения».

Подведение итогов опроса состоится **29.07. 2020 г.**

В соответствии с п.4.10 Положения об оценке воздействия намечаемой хозяйственной и иной деятельности на окружающую среду в Российской Федерации, утвержденного Приказом Госкомэкологии РФ от 16.05.2000 № 372, граждане и общественные организации (объединения) могут направить по вышеуказанным адресам любым доступным способом письменные замечания и предложения в течение 30 дней после окончания общественных обсуждений (опроса).

НА ПРАВАХ РЕКЛАМЫ

Direct mail
РАСПРОСТРАНЕНИЕ, БУКЛЕТОВ И ЛИСТОВОК С «РОССИЙСКОЙ ГАЗЕТОЙ»
Распространение осуществляется с розничным и подписным тиражом в Москве и регионах России
Российская Карта родины
Российская Газета
ДИРЕКЦИЯ ПО РЕКЛАМЕ:
(499) 257 40 98
E-MAIL:
REKLAMA@RG.RU
ПОДРОБНОСТИ НА САЙТЕ:
WWW.RG.RU
реклама 16+

О проведении тендеров

6 и 20 июля 2020 г. Государственная корпорация развития «ВЭБ.РФ» проведет тендеры по реализации средств в индийских рупиях (код С45), а также (по необходимости) тендеры по реализации средств в долларах США по расчетам с Вьетнамом (код Р25). Подробную информацию можно получить на интернет-сайте корпорации WWW.VEB.RUили по телефонам Блока агента Правительства Российской Федерации: (495) 604-65-65, доб. 65-12, 67-29, 82-09, 87-30.

НА ПРАВАХ РЕКЛАМЫ

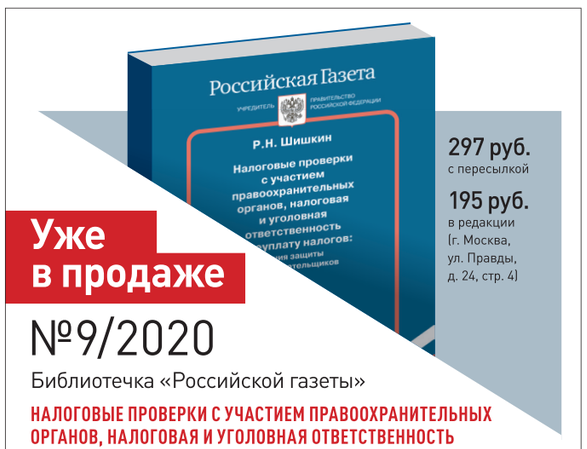

297 руб. с пересылкой
195 руб. в редакции (г. Москва, ул. Правды, д. 24, стр. 4)

Уже в продаже
№9/2020
Библиотечка «Российской газеты»
НАЛОГОВЫЕ ПРОВЕРКИ С УЧАСТИЕМ ПРАВООХРАНИТЕЛЬНЫХ ОРГАНОВ, НАЛОГОВАЯ И УГОЛОВНАЯ ОТВЕТСТВЕННОСТЬ ЗА НЕУПЛАТУ НАЛОГОВ: ЛИНИЯ ЗАЩИТЫ НАЛОГОПЛАТЕЛЬЩИКОВ

- Что понимается под необоснованной налоговой выгодой?
- По каким критериям проводится отбор налогоплательщиков для проведения проверок?
- Какие действия налогоплательщика могут привести к ответственности?

Реквизиты для оплаты: АО «Издательство «Российская газета», ИНН/КПП 7714010896/771401001, ОКПО 35258640, ОГРН 1057714039228, ПАО «Сбербанк», г. Москва, БИК 044525225, к/с 30101810400000000225, р/с 40702810438000015949
Укажите ваш адрес с индексом и название: «Налоговые проверки с участием правоохранительных органов, налоговая и уголовная ответственность за неуплату налогов: линия защиты налогоплательщиков»

8 (499) 257 5247 | bibliotechka.rg.ru | bibliotechka@rg.ru

Прием редакционной подписки осуществляет АО «Издательство «Российская газета»: 127137, г. Москва, ул. Правды, д. 24, стр. 4
РЕКЛАМА 16+

ПРОДОЛЖЕНИЕ ТЕМЫ Слухи о смерти научного флота в России сильно преувеличены

Нечаянный квартет

Александр Емельяненков

РИА НОВОСТИ

Как и 200 лет назад, у далекого континента работали вместе гражданские специалисты и военные.

Двухсотлетие открытия Антарктиды русской экспедицией под руководством Фаддея Беллинсгаузена и Михаила Лазарева на шлюпах «Восток» и «Мирный» ознаменовано в юбилейный год четырьмя экспедициями под российским флагом к Белому континенту.

Два гражданских научных судна — «Академик Мстислав Келдыш» и «Атлантида» — плюс два гидрографических корабля ВМФ России — «Адмирал Владимирский» и «Маршал Геловани» — провели почти два года, если сложить экспедиционное время четырех судов, у берегов Антарктиды и в Южном океане, когда там было лето, а у нас в Северном полушарии — поздняя осень, зима и начало весны.

Две экспедиции успешно завершились. Команду третьей, что на борту «Адмирала Владимирского», ждут в Кронштадте 8 июня. «Маршал Геловани» с экипажем Тихоокеанского флота и группой исследователей Русского географического общества еще на маршруте в южных широтах.

Подробные отчеты — научные и технические — впереди. Но уже поступившая информация дает шанс возродиться надежде, что Россия не утратила своих возможностей в Мировом океане. А слух о развале научного флота («Накрыл девятый вал» — «РГ», 12.05.2020 г.) оказался сильно преувеличен.

Откровения и открытия

Что удивило? Например, айсберг размером 87 на 26 миль, обнаруженный командой НИС «Академик Мстислав Келдыш». Если посчитать-перемножить, получается вдвое больше, чем площадь нынешней Москвы.

А сколько откровений на дне! За время экспедиции «Келдыша», которая продолжалась 160 дней и была разбита на четыре этапа, сменные команды ученых и специалистов разного профиля — океанологи, гидрологи, гляциологи, морские биологи — провели не одну сотню замеров, наблюдений, экспериментов, включая отборы проб. Собрали коллекцию фауны, в которой 12 550 донных животных 350 видов.

Участники экспедиции «Антарктида 2019/2020», организованной Всероссийским НИИ рыбного хозяйства и океанографии (ВНИРО) на борту научно-промыслового судна «Атлантида», пришли к не менее важному для себя откровению. Вопреки пугающим прогнозам оказалось, что ресурсы антарктического криля вблизи Антарктического полуострова и Южных Оркнейских островов сейчас выше, чем были 17 лет назад, когда российские ученые последний раз оценивали биомассу в этой точке Мирового океана.

По словам главы Росрыболовства Ильи Шестакова, нынешний 172-суточный поход на «Атлантиде» знаменовал «возобновление отечественных экспедиционных исследований криля — главного промыслового ресурса Южного океана». Такие исследования, заметим, не выполнялись Россией с 2002 года.

Совместная экспедиция ВМФ и РГО на борту гидрографического судна «Адмирал Владимирский», в отличие от первых двух, запасы криля у берегов Антарктиды не оценивала, зато обнаружила, изучила и нанесла на свои рабочие карты много надводных и подводных «отклонений» — в глубинах, проливах, береговой черте, которые не совпадают с официально действующими навигационными картами. Например, в проливе Дрейка, который пересекали трижды, обнаружили ранее неизвестные поднятия идеально круглой формы, которые возвышаются на 300–500 метров от основного рельефа.

АКЦЕНТ

«Академик Мстислав Келдыш», «Атлантида», «Адмирал Владимирский» и «Маршал Геловани» сообща провели в Южном океане без малого два года

В этом же рейсе совместно с гидрографическим судном «Маршал Геловани» были проведены исследования и замеры в расчетной точке южного магнитного полюса Земли. Полученные результаты переданы для анализа в соответствующие научные центры. Подобные исследования Гидрографическая служба ВМФ выполняла последний раз на том же «Адмирале Владимирском» в 1983 году. Но и теперь, спустя 37 лет, корабль не подвел: всего пройдено 33 845 миль, при этом пришлось 36 раз пересечь Южный полярный круг: 18 раз в южном направлении и столько же в северном.

В море Уэдделла

У команды НИС «Академик Мстислав Келдыш», которое находится в оперативном управлении Института океанологии им. П.П. Ширшова РАН, свои поводы для гордости. В этот раз на борту судна работали 129 ученых из десяти институтов и научно-исследовательских центров России, включая Москву, Калининград, Архангельск, Севастополь, Владивосток. Специалисты изучали структуру и интенсивность водообмена в Антарктике между Атлантическим и Тихим океанами, биологическое разнообразие и структуру морской экосистемы в малоисследованных районах моря Уэдделла, подводных поднятиях Южного хребта Скотия и пролива Дрейка.

В рамках экспедиции собраны и обработаны данные о структуре вод и течений Южного океана. Проведена мезомасштабная съемка в бассейне Пауэлла, это северная часть моря Уэдделла. А в западной части, как уже сказано, обнаружен огромный айсберг. Впервые в исследованном районе получены характеристики численности и биомассы донных живых организмов по результатам траловых уловов и описана трофическая структура сообществ.

В порт приписки Калининград «Академик Мстислав Келдыш» вернулся 8 мая, но все экспедиционные материалы (пробы, груз, приборы) были оставлены на судне до окончания периода изоляции.

Повторили маршрут

«Адмирал Владимирский», возможно, избежит этой процедуры, если сумеет выдержать карантин на обратном пути и не станет заходить в промежуточные порты. Его экспедиционная программа разрабатывалась с участием научной группы РГО, в которую вошли специалисты МГУ имени Ломоносова, Росгидромета, Российской академии наук и Росгеологии. А маршрут плавания во многом повторял путь первооткрывателей Антарктиды русских мореплавателей Беллинсгаузена и Лазарева.

Стартовав в декабре 2019 года из Кронштадта, «Адмирал Владимирский» прошел через Балтийское и Северное моря, пересек Атлантический океан и провел исследования у берегов Антарктиды. Чем именно занимался? Изучал рельеф морского дна, причем промерил в полтора раза больше намеченного — 13 972 километра вместо запланированных 8,7 тысячи. Собрал исчерпывающую информацию для переиздания навигационной карты моря Беллинсгаузена в западной части Антарктики.

Как заявил главком ВМФ Николай Евменов еще до завершения экспедиции, объединенной команде военных и гражданских специалистов удалось уточнить координаты острова Петра Первого в Антарктике — он оказался на три мили севернее, чем на карте 1994 года. Кроме того, на картах придется исправить местоположение береговой черты Земли Александра I и острова Ротшильда.

— Мы максимально подробно изучили море Беллинсгаузена, — рассказал руководитель экспедиции, заместитель начальника управления навигации и океанографии Минобороны РФ Олег Осипов. — В непосредственной близости от Земли Александра I, крупнейшего острова Антарктики, и залива Беллинсгаузена обнаружили очень большую впадину — целых 800 метров, хотя окружающие глубины там в среднем составляют порядка 200 метров. Такое явление у побережья — редкость. После обработки собранной информации будет переиздана навигационная карта на данный район.

На маршруте, как и было запланировано, «Адмирал Владимирский» успел поработать в тандеме с гидрографическим судном Тихоокеанского флота «Маршал Геловани». В канун Дня Победы специалисты ТОФ завершили выполнение комплексных океанографических работ в районе островов Папуа — Новая Гвинея, в том числе произвели 1170 линейных километров подробной съемки рельефа морского дна, выполнили две гидрологические станции и попутные метеорологические наблюдения.

А вся экспедиция «Маршала Геловани» продлится более трех месяцев. Она проходит при поддержке Русского Географического Общества, посвящена 200-летию открытия Антарктиды и 250-летию со дня рождения адмирала Ивана Крузенштерна. ●

ДОСЬЕ «РГ»

ЗЕМЛЯ ИЩЕТ СПАСЕНИЕ В ОКЕАНЕ

Намеченная на 2–6 июня 2020 года в Лиссабоне Вторая конференция ООН по океану из-за пандемии коронавируса перенесена решением Генассамблеи ООН на неопределенный срок. Организаторы форума — правительства Кении и Португалии — получили тайм-аут, чтобы напомнить всем нам: океан покрывает 70 процентов поверхности Земли — это самая большая биосфера нашей планеты, здесь обитают 80 процентов всех живых организмов в мире. А еще океан обеспечивает половину наших потребностей в кислороде и поглощает четверть всех выбросов углекислого газа. Это не только «легкие планеты», но и крупнейший поглотитель углерода — жизненно важный буфер в борьбе с последствиями изменения климата.

ПОИСК

Ученые впервые увидели рождение новой планеты

КОСМОС ПОЛУЧИЛ ПРИБАВЛЕНИЕ

Андрей Меркулов

Прямо скажем, астрономам невероятно повезло. Ведь ими в далеком космосе уже открыты тысячи самых разных планет. Но чтобы присутствовать при акте рождения — это почти фантастика! Даже появление на небе каждой новой звезды для науки — серьезное событие. А рассмотреть маленькую планету среди бесчисленных космических объектов на гигантских расстояниях от Земли — здесь шансы почти равны нулю. И вот газета The Guardian сообщила, что астрономам впервые удалось добыть свидетельства рождения новой планеты. На расстоянии 520 световых лет от Земли, в созвездии Возничего, ученые увидели вращающийся диск из пыли и газа. Это открытие сделано с помощью телескопа, расположенного в Чили. По мнению ученых, диск вращается потому, что небесное тело пытается «толкать» газ и пыль, из-за чего они взвиваются. Астрономы нашли и красивое сравнение: это напоминает человеческого младенца, который толкается в утробе матери.

А другая группа ученых сообщила в журнале Nature о другой «громкой» находке. Ими обнаружена самая старая звезда во Вселенной. Наводкой на возраст является содержание в звездах железа. Дело в том, что после Большого взрыва и образования 13,8 миллиарда лет назад нашей Вселенной в ней были только водород и гелий. Из них формировались гигантские облака, а затем первые звезды. Они взрывались, формировали новые звезды, в них стали появляться следы металлов. До сих пор рекордсменом была звезда возрастом около 13,5 миллиардов лет. И вот новое открытие — звезда 160540.18-144323.1. По мнению астрономов, она содержит невероятно мало железа, и скорей всего является самым старым объектом Вселенной из известных на сегодня. Сколько ей лет? Это еще предстоит уточнить. ●

Охота на вирус

1 ←

Словом, раз все подходы ясны и, казалось бы, обнаружив новую инфекцию, надо сразу идти к победе уже проторенными путями. Сегодня есть несколько несколько вариантов эффективных вакцин. Основные применяются с 30-х годов прошлого века, это так называемые инактивированные (живые) и аттенуированные (ослабленные) вакцины. Именно они многие годы спасали миллионы жизней. Но как любое лекарство они имеют свои недостатки, поэтому наука постоянно ищет более эффективные варианты. Около 30 лет назад появились принципиально новые вакцины — генно-инженерные, или рекомбинантные. В чем их суть?

— Чтобы получить рекомбинантную вакцину, нам нужно знать последовательность генома вируса, — говорит профессор Ольга Карпова, заведующий кафедрой вирусологии биофака МГУ. — Такие последовательности уже известны для других коронавирусов, скажем, для SARS и MERS. Что касается COVID-19, то уже известны более 2,5 тысячи его полных геномов, полученных в разных странах. Они не сильно друг от друга отличаются. Более того, мы уже знаем в его геноме участки, где закодирован белок, по которому иммунитет человека сможет вирус безошибочно распознать. Затем с помощью методов генной инженерии можно заставить какую-нибудь культуру клеток нарабатывать такой белок в больших количествах. Это и будут антигены будущей рекомбинантной вакцины.

Но, обнаружив незваного гостя, иммунитет должен дать быстрый и достойный отпор, а также запомнить его признаки, чтобы и в будущем не оставить ему ни одного шанса. То есть приобрести иммунитет к данному коронавирусу. Однако белок, по наводке которого иммунитет распознает вирус, для роли стимулятора отпора мало подходит. На него иммунитет дает слабый ответ. Для усиления ученые идут на хитрость. Они создают своего рода платформу-иммуностимулятор, на которую сажают белки коронавируса. Платформа подбирается так, чтобы на белки, расположенные на ее поверхности, в большом количестве вырабатывались антитела, которые будут нас защищать от вируса. Именно их и запоминает иммунитет.

Сегодня рекомбинантные вакцины считаются одними из самых перспективных в медицине. Они безопасней предшественников, а сроки разработки существенно меньше. Именно такие технологии сейчас ученые многих стран применяют для создания вакцины против COVID-19. Включились в эту гонку и биологи МГУ. Они разрабатывают поливалентные вакцины, рассчитанные на визит не одного, а нескольких разных гостей.

— В чем их суть?

— На основе растений нами созданы платформы-иммуностимуляторы, где мы размещаем белки-антигены, на которые вырабатываются антитела против коронавирусов, вызывающих такие заболевания, как COVID-19, SARS, MERS, а также коронавирусов летучих мышей, имеющих потенциал преодоления межвидового барьера с человеком, — говорит Ольга Карпова. — Вообще, вакцина — это оружие, к созданию которого наука приступает уже после «войны», а надо учиться работать на опережение. Это вполне возможно, если мы будем находить одинаковые последовательности в белках разных вирусов и заранее создавать поливалентные вакцины. Более того, в идеале надо иметь своего рода конструктор лего, на котором можно менять белки-антигены вирусов и быстро создавать вакцины, против возникших или проявивших себя вновь инфекций.

АКЦЕНТ

В идеале надо иметь своего рода конструктор лего, на котором можно менять белки-антигены вирусов и быстро создавать новые вакцины

В последнее время в науке появилось принципиально новое направление — генетическая иммунизация. Суть в том, чтобы в организм вообще не вводить белки-антигены, не применять никакие платформы, а заставить его самого их вырабатывать. Для этого вводится нуклеиновая кислота (ДНК или РНК), в которой закодирована информация о белке вируса, и иммунная система сама во всем разберется — обнаружит гостя и выработает к нему антитела. И хотя пока в мире нет ни одной действующей вакцины, созданной подобным способом, сейчас целый ряд лабораторий пытаются так получить средство против COVID-19.

Позволит ли она существенно сократить сроки разработки, на что надеются авторы? Или первыми к финишу придут те, кто работает над рекомбинантными вакцинами? Прорыв обещают несколько лабораторий. Скажем, в Оксфордском университете еще 23 апреля приступили к испытаниям рекомбинантной вакцины на добровольцах и обещали 80-процентную вероятность успеха. Но вот только что авторы неожиданно сообщили: «На данный момент существует 50-процентная вероятность, что мы не получим вообще никаких результатов, так как появились проблемы, которые могут помешать создать вакцину к сентябрю, как заявлено ранее».

— У создания лекарств есть свои незыблемые законы, обязательные этапы, через которые никак нельзя перепрыгнуть, -- говорит Карпова. -- Особенно важно понимать: не защитить — это очень плохо, но навредить — это катастрофа. А потому проверка безопасности будущего лекарства идет по самому широкому спектру позиций. Каждая требует своего времени, скажем, тесты на субхроническую токсичность вакцины длятся около полугода.

И все же, по мнению профессора, надежда на сокращение сроков есть. Дело в том, что некоторые вакцины против COVID-19 создаются на основе вариантов, которые уже разрабатывались против предыдущих вспышек инфекций от коронавирусов MERS и SARS. Они в испытаниях проверялись на токсичность. Но тогда все слишком быстро закончились, и финансирование исследования прекратилось. Так что вакцина от предыдущих инфекций может стать стратегической платформой для разработки будущих вакцин. Только в этом случае долгий период разработки можно сократить.

Но нужна ли вообще такая спешка? Ведь, по мнению ученых, в период эпидемии не рекомендуется никакая вакцинация, даже плановая. Так как нет никакой гарантии, что человек не находится в инкубационном периоде, и если применить вакцину, возможны нежелательные явления и сниженная эффективность прививки. «Все верно, но есть категории людей, в первую очередь врачи и военные, которых даже в период эпидемии надо вакцинировать, — говорит Карпова. — Но для этого надо выполнить строгие правила: их следует помещать на строгий двухнедельный карантин, и если нет признаков болезни, а тесты на вирус отрицательные, то можно вакцинировать».

По мнению профессора, этот коронавирус будет постепенно терять агрессивность, которая характерна для первоначального периода, когда он только переходит межвидовой барьер, передаваясь от животного к человеку. Часть заразившихся людей болеют очень тяжело, какое-то количество каждый день умирает. Но когда вирус адаптируется к популяции, к новому хозяину, он становится намного «спокойней». Ему не выгодно нас мучить и убивать, ему нужно в нас размножаться. Карпова не исключает, что прививки от коронавируса будут такими же сезонными, как сейчас от гриппа. ●

EPA

По мнению многих ученых, прививки от коронавируса будут такими же сезонными, как сейчас от гриппа.

ТЕХНОЛОГИЯ

Новый материал скрывает от радаров

СКВОЗНОЙ НЕВИДИМКА

Сергей Деменко

Созданная группой российских и итальянских ученых технология невидимости лишена многих недостатков, которые имеются у знаменитой стелс-маскировки.

Как известно, радар находит объект, поймав отраженную от него электрическую волну. Стелс-маскировки эту волну поглощают при помощи специального покрытия, которое наносится, скажем, на поверхность самолета. Кроме того, летательным аппаратам придают необычную форму, чтобы волна от радара отражалась не в его сторону. В итоге снижаются аэродинамические показатели аппарата. Существенный недостаток стелс-покрытия — очень высокая стоимость, хотя полной гарантии «невидимости» достичь не удается. Поглощенный сигнал оставляет за собой «тень», которую способны засечь высокочувствительные локаторы.

В новой технологии «невидимости» применен совершенно иной принцип. Волна от радара вообще не отражается и не поглощается. Она проходит сквозь объект, словно его вообще не существует. Это позволит скрывать объекты любых габаритов, начиная от крупных военных комплексов и заканчивая наноразмерной электроникой. Стоимость нового покрытия значительно меньше современных маскирующих систем. В основе технологии — созданный учеными метаматериал, обладающий уникальными электрическими, магнитными, оптическими и другими свойствами. Именно это позволяет не реагировать на электрический сигнал, который послан радаром. Разработка опубликована в научном издании Optics Express. ●

ТЕННИС Сафина и Дементьева попали в топы

ХОРОШИ И БЕЗ «ШЛЕМОВ»

Анна Козина

В адрес российской теннисистки, экс-первой ракетки мира Динары Сафиной часто звучал упрек в том, что лидером мирового рейтинга не может быть спортсменка, ни разу не побеждавшая на турнирах «Большого шлема». Сама Динара, официально завершившая карьеру в 2014 году, уже давно философски рассуждает на эту тему. А тут ее еще и включили в список лучших игроков WTA тура, которые не выигрывали «мэйджор» в одиночном разряде.

В рейтинг, составленный американским каналом ESPN, наряду с сербкой Еленой Янкович и полькой Агнешкой Радваньской попали сразу две россиянки—Сафина и Елена Дементьева. Динара—победительница 12 турниров WTA в одиночном разряде, играла в финалах на «Ролан Гаррос» (2008, 2009) и Australian Open (2009). Елена—экс-третья ракетка мира, олимпийская чемпионка, обладательница 16 чемпионских титулов WTA, финалистка «Ролан Гаррос» и US Open 2004 года.

В мужском рейтинге компанию испанцу Давиду Ферреру и аргентинцу Гильермо Кории составил Николай Давыденко. Он входил в топ-3 сильнейших теннисистов, выиграл 21 турнир ATP, в том числе три «Мастерса», но на «Больших шлемах» не проходил дальше полуфиналов—на «Ролан Гарросе» (2005, 2007) и US Open (2006, 2007).

Между тем, Федерация тенниса России (ФТР) составила регламент по организации тренировочного процесса в условиях пандемии. Согласно правилам до начала тренировок всем участникам будет производиться измерение температуры. В обязательных пунктах—обработка рук антисептиком и инструктаж по мерам предосторожности. На теннисном корте разрешат одновременно находиться не более трех человек (включая тренера) с учетом обеспечения минимального расстояния между людьми не менее 5 метров. ●

ФУТБОЛ Зинедин Зидан признан сильнейшим тренером в истории Лиги чемпионов

Реально лучший

Артур Нанян

Авторитетный портал Squawka составил рейтинг сильнейших тренеров в истории Лиги чемпионов. Учитывались результаты с 1992 года, когда нынешний турнир пришел на смену Кубку чемпионов.

Победу в этой номинации одержал рулевой «Реала» Зинедин Зидан, при котором мадридская команда выиграла три Лиги чемпионов подряд—в сезонах 2015/16, 2016/17, 2017/18.

Триумфы в главном еврокубке позволили Зидану установить сразу несколько рекордов. Самый главный из них—первый тренер в истории, завоевавший Лигу или Кубок чемпионов трижды подряд. После последней победы летом 2018 года француз покинул «Реал», однако спустя всего десять месяцев вернулся в «королевский клуб».

В нынешнем сезоне мадридцы при Зидане все еще борются за Лигу чемпионов и бьются с «Барселоной» в Примере. Отставание от каталонцев за 11 туров до конца первенства составляет всего два очка. По словам тренера «Реала», он счастлив наконец-то увидеть своих игроков после паузы на тренировочной базе. Также француз подчеркнул, что его команду устроит только один результат в испанском чемпионате—победа в нем.

—У нас есть еще 11 матчей. Мы хотим подготовиться, чтобы закончить сезон на хорошей ноте. В конце концов самое важное — отдавать все силы ради трофея. Желание завоевывать титулы — в ДНК нашего клуба,—уверен Зидан.—Счастливы вернуться к тренировкам. Ход работы планировался с тренерами по физподготовке, и игроки рады, что снова могут заниматься футболом.

Второе место в рейтинге занял Хосеп Гвардиола. С начала тренерской карьеры он работал в трех командах, но выигрывал Лигу чемпионов лишь с одной из них—«Барселоной» (2007/08, 2010/11). Возглавив после каталонцев «Баварию», Гвардиола добился впечатляющих успехов в Бундеслиге, но в Лиге чемпионов ему так и не удалось выиграть трофей: при Хосепе мюнхенцы трижды добирались до полуфинала и всякий раз уступали испанским клубам—«Реалу», «Барселоне» и «Атлетико». С «горожанами» Гвардиола в ЛЧ вылетал на стадии 1/8 финала и четвертьфинала.

Третью строчку в рейтинге занимает Карло Анчелотти. Что интересно—у него больше побед в Лиге чемпионов, чем у Гвардиолы, и столько же, сколько у Зидана. Итальянец выигрывал трофей дважды с «Миланом» (2002/03, 2006/07) и один раз с «Реалом» (2013/14). Также в рамках турнира он выступал с «Пармой», «Ювентусом», «Челси», «ПСЖ» и «Баварией».

В топ-10 списка попали также: Жозе Моуринью («Порту»—2003/04, «Интер»—2009/10), Луи ван Гал («Аякс»—1994/95), Алекс Фергюсон («Манчестер Юнайтед»—1998/99, 2007/08), Юпп Хайнкес («Реал» — 1997/98, «Бавария»—2012/13), Висенте Дель Боске (1999/2000, 2001/02), Рафаэль Бенитес («Ливерпуль» — 2004/05) и Оттмар Хитцфельд («Боруссия»—1996/97, «Бавария»—2000/01).

Тем временем президент российской Премьер-лиги (РПЛ) Сергей Прядкин заявил, что все иностранные футболисты и тренеры вернулись в Россию.

—Мы завершили первый и очень важный этап нашей «дорожной карты» по возобновлению чемпионата—все легионеры и иностранные специалисты, которые должны были вернуться, попали на территорию нашей страны,—отметил Прядкин.

Также сообщается, что для эффективного взаимодействия с федеральными и региональными органами власти и клубами по вопросам рестарта сезона РПЛ создала оперативный штаб. Его возглавит Прядкин.

—Оперативный штаб будет находиться в постоянном контакте с представителями органов власти, собирать и обрабатывать все данные от клубов на ежедневной основе, — сказал Прядкин.—В каждой команде назначен ответственный для взаимодействия и обмена информацией по вопросам тестирования, состояния здоровья игроков и персонала, актуальных региональных ограничений и любой другой информации, имеющей ключевое значение для возобновления Премьер-лиги. ●

GETTYIMAGES

Зинедин Зидан в качестве футболиста выиграл с «Реалом» шесть трофеев, как тренер — десять.

АКЦЕНТ

Зидан—первый тренер в истории, выигравший Лигу чемпионов трижды подряд. «Реал» при французе завоевывал трофей в 2016, 2017 и 2018 годах

ХОККЕЙ Мозякин продлил контракт с «Магниткой» на один год

Капитан решил остаться

Илья Соболев

Лучший бомбардир чемпионатов России Сергей Мозякин продлил контракт с магнитогорским «Металлургом». 39-летний форвард проведет в уральском клубе еще минимум год.

За «Магнитку» Мозякин выступает с 2011 года. По большому счету с этой командой связаны все главные его успехи. В составе «Металлурга» Сергей трижды становился лучшим бомбардиром и снайпером регулярных чемпионатов Континентальной хоккейной лиги и дважды признавался самым ценным игроком плей-офф. С уральцами Мозякин дважды брал Кубок Гагарина. Именно в составе «Магнитки» форвард переписал бомбардирские рекорды чемпионатов России Континентальной хоккейной лиги. Когда стало понятно, что Мозякин намерен продолжить карьеру, причем именно в Магнитогорске, казалось, клуб и хоккеист договорятся по новому контракту без особых проблем. А в итоге получилась целая мыльная опера.

По неофициальной информации, прежняя зарплата Мозякина составляла 180 миллионов рублей в год, что делало его самым высокооплачиваемым хоккеистом КХЛ. Однако с учетом ввода со следующего сезона жесткого потолка зарплат да и возраста самого игрока было очевидно, что форварду придется пойти на ощутимые уступки. По словам первого вице-президента «Металлурга» Сергея Ласькова, в какой-то момент сторонам уже удалось достичь консенсуса, однако в конце апреля возникла вероятность, что потолок зарплат поднимут с 900 млн до 1,3 млрд рублей, и хоккеист взял паузу в надежде выбить гонорар побольше.

> По неофициальной информации, зарплата Мозякина уменьшилась почти в четыре раза

В итоге Мозякин только потерял. По слухам, клуб изначально предлагал своему капитану 60 млн в год, но потом снизил условия до 50 миллионов. Именно эту сумму Мозякин, судя по всему, получит в следующем сезоне без учета бонусов. То есть его зарплата снизилась на 130 миллионов рублей.

«Мы благодарны Сергею и его агенту за понимание современных реалий и грамотное отношение к делу, а фанатов «Магнитки» поздравляю с тем, что Мозякин еще на протяжении сезона будет переписывать очередные рекорды, защищая хоккейные цвета нашего города»,—приводит слова Ласькова официальный сайт «Магнитки».

Отреагировал на новость и главный тренер команды Илья Воробьев: Прекрасно, что Сергей Мозякин остается с нами еще на один сезон, уже десятый для него в «Металлурге». Он любим магнитогорскими болельщиками, является настоящей легендой КХЛ, его опыт будет крайне полезен команде». ●

Информация, сведения о составе и характере информации, раскрываемой публичным акционерным обществом «Юнипро» (ПАО «Юнипро») в соответствии с Постановлением Правительства РФ от 21.01.2004 г. № 24 «Об утверждении стандартов раскрытия информации субъектами оптового и розничных рынков электроэнергии»:

— годовая финансовая (бухгалтерская) отчетность за 2019 г., аудиторское заключение размещены в информационно-телекоммуникационной сети Интернет в свободном доступе на сайте ПАО «Юнипро» по адресу: http://www.unipro.energy.

В таблице ниже приведена структура и объем затрат ПАО «Юнипро» по итогам 2019 года (в млн рублей):

Показатель	2019 год (млн рублей)
Топливо на производство э/э и т/э	34 346,9
Прочие материальные затраты	8 344,0
Оплата услуг операторов рынка	1351,3
Затраты на оплату труда	5 280,0
Отчисления во внебюджетные фонды	1 355,3
Налоги в себестоимости	1 030,2
Прочие затраты	2 187,3
Амортизация	6 254,5
Затраты итого	60 149,5

Для производства электрической и тепловой энергии компании требуется большое количество различных видов топлива. ПАО «Юнипро» закупает значительные объемы газа и угля и в меньшей степени мазута.

Прочие материальные расходы включают в себя: расходы, связанные с работами и услугами по ремонту зданий, сооружений, оборудования, ремонту и обслуживанию новых энергоблоков, расходы на приобретение электроэнергии и мощности, расходы на сырье и материалы для эксплуатации и хозяйственных нужд, на обслуживание транспорта, оргтехники, а также приобретение материалов для обеспечения охраны труда.

Расходы на оплату услуг операторов рынка включают выплаты ПАО «Юнипро» по договорам с Системным оператором, Администратором торговой системы, Центром финансовых расчетов.

Затраты на оплату труда включают в себя все затраты на заработную плату с учетом оценочных обязательств.

Отчисления во внебюджетные фонды включают социальные и пенсионные отчисления российским государственным фондам.

Налоги и сборы включают: налог на имущество, транспортный налог, земельный налог, водный налог, плату за пользование водными объектами, плату за загрязнение окружающей среды, а также пошлины.

Прочие затраты включают в себя: расходы на услуги связи и передачи данных, услуги IT, по подготовке кадров, по коммунальным услугам на хозяйственные нужды, по охране, на страхование и прочие административные управленческие расходы.

— информация о предложениях, о размере цен (тарифов) размещена в информационно-телекоммуникационной сети Интернет в свободном доступе на сайте ПАО «Юнипро» по адресу: http://www.unipro.energy/activities/tariff/electricity/

тарифы на поставку электрической энергии (мощности) установлены:

приказом ФАС России от 11.12.2019 г. № 1625/19 (источник публикации — официальный интернет-портал правовой информации http://www.pravo.gov.ru, 26.12.2019 г.);

приказом ФАС России от 12.12.2019г. № 1642/19 (источник публикации — официальный интернет-портал правовой информации http://www.pravo.gov.ru, 26.12.2019 г.).

В 2019 году валовые выбросы загрязняющих веществ ПАО «Юнипро» (нормируемых в РФ) и выбросы CO2 в атмосферный воздух продолжили сокращаться. Нормируемые в РФ выбросы сократились с 53,6 тыс. тонн в 2018 г. до 51,07 тыс.тонн в 2019 г. Основными причинами стали снижение выработки электроэнергии паросиловыми установками и большая доля в выработке парогазовых установок, а также проводимые мероприятия по охране атмосферного воздуха. Удельные выбросы загрязняющих веществ остаются стабильными — их незначительные колебания связаны в основном с изменением топливного баланса и составом включенного генерирующего оборудования. Выбросы CO2 остались на уровне 564 г/кВтч.

В рамках реализации долгосрочных программ повышения экологической эффективности на 2020 год запланированы регулярные мероприятия, направленные на снижение негативного воздействия филиалов компании на окружающую среду, в т.ч. по сокращению выбросов загрязняющих веществ: ремонты газоочистных установок с целью обеспечения нормативной эффективности очистки, подготовительные этапы внедрения наилучших доступных технологий (НДТ) во исполнение требований 219-ФЗ, завершается проект по оснащению филиала «Березовская ГРЭС» автоматическими системами непрерывного контроля и учета выбросов (ведется опытная эксплуатация системы на энергоблоках 1, 2).

В рамках перехода на НДТ на 2020 год запланировано:

• получение комплексных экологических разрешений по объектам «Березовская ГРЭС», «Смоленская ГРЭС» (основные промплощадки);

• реализация технических мероприятий по снижению выбросов оксидов азота Сургутской ГРЭС-2 (минимум на одном энергоблоке в рамках капитального ремонта), подготовка материалов для комплексного экологического разрешения;

• получение положительного заключения государственной экспертизы на проектную документацию рекультивации двух чаш шламонакопителя Сургутской ГРЭС-2;

• разработка утверждаемой части проекта и получение положительного заключения государственной экологической экспертизы по проекту реконструкции канализационных очистных сооружений г. Шарыпово (эксплуатируемых филиалом «Березовская ГРЭС»).

«Уполномоченными федеральными органами исполнительной власти или органами исполнительной власти субъектов Российской Федерации в отношении ПАО «Юнипро» не утверждены производственные программы производителя электрической энергии в порядке, предусмотренном Постановлением Правительства РФ от 01.12.2009 № 977 «Об инвестиционных программах субъектов электроэнергетики»;

— информация о расходах электроэнергии на собственные и хозяйственные нужды генерирующего оборудования при выработке электрической и тепловой энергии:

2019

Наименование станции	Тип станции	Расход электроэнергии на собственные нужды в 2019 г., млн кВтч, в т.ч.		Расход электроэнергии на хозяйственные нужды в 2019 г., млн кВтч, в т.ч.
		При выработке электро-энергии	При выработке тепловой энергии	
Сургутская ГРЭС-2	ПСУ	605,000	21,228	7,838
	ПГУ	160,872	0	0,139
Березовская ГРЭС	ПСУ	355,276	33,543	37,042
Яйвинская ГРЭС	ПСУ	127,990	4,026	1,545
	ПГУ	76,855	0	2,737
Шатурская ГРЭС	ПСУ	160,303	16,404	6,290
	ПГУ	69,623	0	2,141
Смоленская ГРЭС	ПСУ	92,731	4,513	1,159

— информация об используемом топливе на электрических станциях:

вид и характеристики топлива: газ (природный, попутный нефтяной), уголь (каменный — марок Д,Г; бурый — 2БР); мазут (топочный — марки М-100). Поставщики: ПАО «НОВАТЭК», ООО «НОВАТЭК-Пермь», АО «СУЭК», ПАО «НК «Роснефть», ПАО «Сургутнефтегаз», ООО «ЛУКОЙЛ-Резервнефтепродукт-Трейдинг», ООО «НОВОТЕХ».

Раскрываемая информация, в том числе о тарифах, а также по формам, установленным Приказом ФАС России от 08.10.2014 № 631/14 «Об утверждении форм раскрытия информации субъектами оптового и розничных рынков электрической энергии, не являющимися субъектами естественных монополий», в полном объеме размещена в информационно-телекоммуникационной сети Интернет в свободном доступе на сайте ПАО «Юнипро» по адресу **http://www.unipro.energy**.

КОМАНДНЫЕ ВИДЫ В баскетболе и гандболе все же будут разыграны некоторые еврокубковые трофеи сезона-2019/20

Еще не все призы отложены на складе

Илья Трисвятский

Обнародованное 25 мая решение директората баскетбольной Евролиги не доигрывать главный континентальный клубный турнир и второй по значимости Еврокубок сезона-2019/20 сильно огорчило болельщиков. В то же время все понимают, что соображения безопасности в период мировой пандемии на первом плане. Тем не менее и в баскетболе, и в гандболе чуть позже обладатели отдельных трофеев Старого Света все же будут определены. А вот в волейболе еще в апреле была поставлена точка — все шесть кубков считаются неразыгранными.

В баскетболе каждый сезон играются четыре турнира мужских континентальных кубков. Два вышеуказанных проводит самостоятельная коммерческая организация Euroleague Basketball, и еще два—непосредственно Международная федерация баскетбола. Это постепенно набирающая мощь Лига чемпионов ФИБА и объективно четвертый по значимости Кубок Европы.

Нашу страну в Лиге чемпионов представляет БК «Нижний Новгород». Команда успешно выступила на групповом этапе, пробилась в плей-офф, где на стадии 1/8 финала в серии до двух побед по схеме «1-1-1» обменялась домашними выигрышами с французским «Дижоном»—73:88 и 88:79. Назначенный на 18 марта решающий матч за выход в четвертьфинал на площадке соперника не состоялся из-за пандемии.

Недавно ФИБА в отличие от Евролиги приняла решение, что трофей все же будет разыгран в формате «Финала восьми» в период 30 сентября—4 октября. Ранее должны состояться третьи матчи в сериях «Дижон»—«Нижний Новгород» и «Тенерифе» (Испания) — «Остенде» (Бельгия). Известны шесть команд из топ-8: «Хапоэль» (Иерусалим, Израиль), испанские «Сарагоса» и «Бургос», «Нимбурк» (Чехия), «Тюрк Телеком» (Анкара, Турция) и АЕК (Афины, Греция). Место проведения «Финала восьми» ФИБА назовет позднее.

Кубок Европы доигрывать не собираются, да и не интересует этот турнир наших любителей баскетбола. Красноярский «Енисей» в плей-офф не пробился, в квартет сильнейших в итоге вышли турецкие «Бахчешехир» и «Карсияка», немецкий «Байройт» и неожиданно норвежский «Баккен».

Что касается окончательного прекращения Евролиги и Еврокубка, то это решение вызвало живую реакцию даже впрямую не заинтересованных сторон. Например, президента ПБК «Локомотив-Кубань» (Краснодар) Андрея Ведищева, хотя его команда уже не претендовала на главный приз.

—Как болельщик я расстроен, а как руководитель клуба прекрасно понимаю причины принятого решения, — сказал Ведищев.—Было очевидно, что в условиях пандемии возобновление соревнований под большим вопросом—слишком много рисков. Наш «Локо» одним из первых всерьез столкнулся с коронавирусом. Все, кто вернулся с выездного матча Единой лиги из эстонского Таллина, после встречи с «Калевом» уже на следующий день сдавали тесты. Сразу после—двухнедельный карантин. Вообще, вынужденную паузу все восприняли поразному. Некоторые игроки хотели скорее вернуться к семьям. Другие — горели желанием остаться в команде и продолжить тренироваться. Мы правильно оценили ситуацию с самого начала. Приняли единственно верное решение, отпустив ребят к семьям,—все живы и здоровы. Это непростое время можно пройти безболезненно, только если все осознают ответственность и готовы идти на компромиссы. Наши игроки это понимают. С некоторыми уже перезаключены контракты на следующий сезон.

В женском гандболе, где Россия в последние годы явно доминирует, Лига чемпионов с участием прошлогоднего финалиста команды «Ростов-Дон» прервана перед плей-офф. Пары четвертьфинала (из двух матчей—встречи дома и в гостях) такие: «Рымнику-Вилча» (Румыния) — «Мец» (Франция), ЦСМ «Бухарест» (Румыния)—«Дьер» (Венгрия), «Будучность» (Подгорица, Черногория)—«Эсбьерг» (Дания), «Ростов-Дон»—«Брест» (Франция).

Европейская федерация гандбола (ЕГФ) перенесла «Финал четырех» на 5—6 сентября. Решающие игры состоятся в столице Венгрии Будапеште. Это в особых случаях домашняя площадка действующего обладателя трофея «Дьера». В прошлом сезоне финал между этим клубом и нашим флагманом «Ростов-Дон» собрал 12 тысяч (!) зрителей на арене в том же самом Будапеште. ●

CHAMPIONSLEAGUE.BASKETBALL.RU

Евгений Бабурин из БК «Нижний Новгород» и его партнеры еще побьются за победу в Лиге чемпионов ФИБА.