Владимир Путин: Парад Победы и «Бессмертный полк» пройдут, когда отступит угроза коронавируса

Страница 02

Максим Решетников лично оценил сложность получения бесплатного кредита в банках

Страница 04

Академик РАН Евгений Насонов: Не прекращайте лечение самостоятельно!

Страница 07

Российская Газета

Общественно-политическая газета. Выходит с ноября 1990 года. **Пятница, 17 апреля 2020.** № 84 (8138) **www.rg.ru**

Столичный выпуск

БЕЗОПАСНОСТЬ Хакеры превратили страх перед пандемией в инструмент шантажа

Zaraza.com

BRIANJACKSON / ISTOCKPHOTO

Теперь мошенничества с коронавирусом угрожают не только электронным счетам, но и жизни.

Михаил Фалалеев

Пандемия, охватившая нашу планету, для кого-то стала источником криминального дохода. Кто и как наживается на страхе перед «чумой XXI века», изучили эксперты Международной полицейской ассоциации, в которую входит полмиллиона человек из сотни государств на всех континентах. Участники этой организации занимаются не только правоохранительными проблемами, но и сотрудничеством полицейских из разных стран. Российскую секцию Международной полицейской ассоциации возглавляет генерал-лейтенант, доктор юридических наук, профессор, заслуженный юрист России Юрий Жданов. Он рассказал «Российской газете», какую угрозу, в том числе и для жизни людей, сегодня представляет киберпреступность и как ей противостоять.

АКЦЕНТ

Количество мошеннических писем в феврале-марте выросло на 30 процентов. При этом пятая часть рассылок содержит информацию о коронавирусе

Юрий Николаевич, так уж повелось и никуда от этого не деться, что сначала злодеи придумывают что-то новенькое, и уж потом сыщики это распутывают. Причем преступники очень умело используют «текущий момент». Сегодня такой подходящий «момент» — коронавирус. Он в активе у криминала?

ЮРИЙ ЖДАНОВ: Еще в каком! Правоохранительные органы и спецслужбы, службы безопасности банков фиксируют во многих странах вспышку киберпреступности во время пандемии коронавируса.

Эксперты Международной полицейской ассоциации проанализировали данные службы кибербезопасности Сбербанка, Лаборатории Касперского, Microsoft, информацию других известных компаний и наших зарубежных коллег. Общая картина складывается, мягко говоря, нерадужная. Так, количество фишинговых, то есть мошеннических, писем в феврале — марте этого года выросло на 30 процентов. Это очень серьезный скачок. При этом пятая часть рассылок содержит информацию о коронавирусе.

6 →

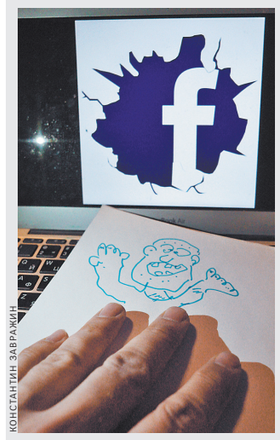

КОНСТАНТИН ЗАВРАЖИН

11 **Соцсети бросили вызов** мошенникам и «троллям»

04 **ЦБ разрешил** банкам и страховщикам принимать просроченные паспорта

04 **Минтранс намерен** выпустить беспилотные автомобили на дороги общего пользования

06 **Запущен сервис** бесплатной правовой помощи предпринимателям

06 **Минюст объяснил,** как оформлять наследство в период пандемии

09 **Святейший Патриарх** Московский и всея Руси Кирилл обратился к верующим с Пасхальным посланием

ИЗ ПЕРВЫХ УСТ Третьяковка на самоизоляции со Шнуром

За стеклом

Жанна Васильева

Вирус заставил изменить планы, запер нас на «самоизоляцию», заставил музеи выйти в онлайн... Короче, не просто подвинул наши планы, но начал корректировать границы нормы. О том, как важно сохранить границы нормы в представлениях о музейной работе, — разговор с Зельфирой Исмаиловной Трегуловой, директором Третьяковской галереи.

«Водил меня Серега...»

Проект «Третьяковка со Шнуром», который был показан на канале ОККО, не первый ваш опыт сотрудничества с Сергеем Шнуровым. Но он не был связан напрямую с историей COVID-19?

ЗЕЛЬФИРА ТРЕГУЛОВА: Наоборот, связан. Фильм снят за два дня, 28 и 29 марта, уже после закрытия музея для публики. Вся съемочная группа была в масках, перчатках.

Кроме вас и Шнурова?

ЗЕЛЬФИРА ТРЕГУЛОВА: Мы были в кадре. Кроме того, ни он, ни я никуда не ездили задолго до этих съемок.

Как бы вы определили жанр фильма? Это же не экскурсия для Шнурова?

ЗЕЛЬФИРА ТРЕГУЛОВА: Нет, разумеется. Это наш разговор об 11 картинах из собраний Третьяковской галереи в Лаврушинском переулке. Была и дискуссия, и, наоборот, признание, что мы придерживаемся очень схожих взглядов. Это была импровизация. Мы ничего не оговаривали заранее. Разумеется, кроме списка произведений.

Произведения выбирали вместе?

ЗЕЛЬФИРА ТРЕГУЛОВА: Список я предложила... Дело в том, что сейчас музей готовит вместе с издательством Scala небольшую книжку из серии «Выбор директора». В ней выходили книги, посвященные крупнейшим картинным галереям мира, например, Национальной галерее в Лондоне, Национальной галерее в Берлине. Третьяковская галерея в этот ряд естественно вписывается. Формат книги — 37 работ, выбранных именно директором музея, и небольшой текст о каждой картине. Поэтому признаюсь: эти одиннадцать работ для «прогулки» с Сергеем Шнуровым я выбирала из тех 37 картин, про которые должна пойти речь в будущей книге.

Для многих (по крайней мере для фанатов группы «Ленинград») первое, что выскакивает при встрече хэштегов «Шнур» «выставка», это: «Водил меня Серега на выставку Ван Гога».

ЗЕЛЬФИРА ТРЕГУЛОВА: К слову, во времена выставки Серова на «Вечернем Урганте» прозвучала обновленная версия «Экспоната»: «Ходили я и Вова на выставку Серова...». В последние дни работы выставки у нее было 20 млн прослушиваний.

Это случайно не работа пиар-отдела?

ЗЕЛЬФИРА ТРЕГУЛОВА: Вы преувеличиваете наши возможности. А что касается сценического образа Шнура, то он создание Сергея Шнурова — интеллектуала с двумя высшими образованиями. В съемках фильма, которые проходили в залах Третьяковской галереи, участвовал не Шнур, а Сергей Шнуров. Человек, который у портрета Пушкина кисти Ореста Кипренского вспоминает стихи об этом художнике: «Любимец моды легкокрылой, хоть не британец, не француз...». Для Шнурова «Христос в пустыне» Ивана Крамского ассоциируется с главной темой Достоевского, с диалогичностью его романов, о которой писал Бахтин. Шнуров — человек неординарного мышления, и мне разговор с ним был очень интересен. Надеюсь, он будет интересен зрителям — после 19 апреля мы выложим этот фильм на наших онлайн-ресурсах. У нас не было возможности делать дубли. Но каждый эпизод снимался с трех камер. Это была сложная, изощренная и качественная съемка.

8 →

ФОТО ПРЕДОСТАВЛЕНО ПРЕСС-СЛУЖБОЙ ТРЕТЬЯКОВСКОЙ ГАЛЕРЕИ

После 19 апреля побывать на экскурсии «Третьяковка со Шнуром» можно на онлайн-ресурсах ГТГ.

ПРЕМЬЕРА

КИНОКОМПАНИЯ «РУССКОЕ»

Чулпан Хаматова: Я поняла, что единого взгляда на судьбы многих людей быть не может и что у каждого — своя Зулейха

8 →

АКТУАЛЬНО Всем москвичам с ОРВИ предпишут обязательную самоизоляцию

Диагноз под подозрением

Любовь Проценко

Любое проявление ОРВИ в столице теперь будет считаться основанием для подозрения у человека коронавирусной инфекции. Каждый такой пациент будет наблюдаться как потенциальный носитель опасного вируса. В связи с этим ему выдадут предписание о необходимости соблюдать режим самоизоляции. Такую рекомендацию выдал Клинический комитет при департаменте здравоохранения Москвы.

Заммэра Москвы Анастасия Ракова сообщила: городские власти приняли решение придерживаться этой рекомендации на практике. При том, что вчера в столице добавилось на 22,8 процента меньше вновь заболевших, чем днем ранее, в мэрии не считают это поводом для самоуспокоения. Ведь общее число заболевших в городе перевалило за 16 тысяч человек.

— Эпидемиологическая ситуация в Москве продолжает оставаться напряженной, — рассказала Ракова. — Мы ежедневно фиксируем прирост заболевших, среди которых все меньше приехавших из-за рубежа. Вирус активно распространяется уже внутри города.

Чтобы остановить его шествие, принята рекомендация врачам Клинического комитета расценивать все случаи ОРВИ как подозрение на коронавирус. Таким пациентам обязательно будут выдавать именные постановления Главного санитарного врача о необходимости самоизоляции на 14 дней. Режим будет распространяться и на проживающих с ними людей.

Состояние пациентов проконтролируют с помощью обзвонов. При подозрении на развитие пневмонии больного направят в амбулаторный центр для прохождения компьютерной томографии легких, сдачи анализов крови и ЭКГ. В столице уже открыто 45 таких центров. Если состояние ухудшится, пациента госпитализируют. ●

РИА НОВОСТИ

МЕДИЦИНА Какими средствами можно гарантированно уничтожить коронавирус

Чем убить COVID-19

Елена Манукиян

Как мутирует новый коронавирус, чего боится, чем российский геном отличается от генома вируса в Ухане, рассказал «РГ» заведующий лабораторией молекулярной вирусологии ФГБУ НИИ гриппа им. А.А. Смородинцева Минздрава России Андрей Комиссаров. В марте в НИИ гриппа им. А.А. Смородинцева провели первое в нашей стране секвенирование SARS-CoV-2, который вызывает заболевание COVID-19.

Как отличается геном китайского и российского вирусов? Он мутировал?

АНДРЕЙ КОМИССАРОВ: Во всех вирусах происходят мутации, потому что когда биологическая система размножается, она должна копировать информацию. Когда люди размножаются, происходит копирование генетической информации. То же самое у вирусов. Но они отличаются тем, что не умеют исправлять возникающие ошибки. Любой вирус существует в виде нескольких штаммов. Но мутации могут быть интенсивными и незначительными. Геном SARS-CoV-2 состоит из 30 тысяч знаков. Представьте себе слово из 30 тысяч букв. В штаммах российского и уханьского коронавирусов всего пять значимых замен, это довольно мало для 30 тысяч знаков. Между разными штаммами гриппа таких замен бывает гораздо больше.

Чем SARS-CoV-2 отличается от коронавирусов SARS и MERS, которые тоже спровоцировали эпидемии, но не в таких масштабах?

АНДРЕЙ КОМИССАРОВ: Главное его отличие — это заразность, он легко передается от человека к человеку. Статистика летальности по MERS значительно выше, то есть он опаснее, чем SARS-CoV-2, но менее заразный. По результатам генетического анализа установлено, что SARS-CoV-2 — это бета-коронавирус зоонозного происхождения, который по последовательности своего генома больше похож на своего предшественника SARS, процентов на 80. Основным природным резервуаром коронавируса являются летучие мыши. Людям он передался, вероятно, через промежуточного хозяина, возможно, панголина.

5 →

Официальные курсы валют ЦБ России с 17.04.20

Австралийский доллар	47,0386	Венгерский форинт**	23,1396	Индийская рупия**	97,1767	Новый туркменский манат	21,3768	Таджикский сомони*	72,9074	Шведская крона*	74,3802	*За 10	
Азербайджанский манат	44,0388	Вон Республики Корея***	60,9493	Казахстанский тенге**	17,4510	Норвежская крона*	71,1508	Турецкая лира	10,8067	Швейцарский франк	77,2775	**За 100	
Армянский драм**	15,4045	Гонконгский доллар*	96,3937	Канадский доллар	52,9421	Польский злотый	17,9402	Узбекский сум****	73,8187	Южноафриканский рэнд*	40,1785	***За 1000	
Белорусский рубль	30,4636	Датская крона	10,8951	Киргизский сом**	93,7245	Румынский лей	16,8088	Украинская гривна*	27,4941	Японская иена**	69,3285	****За 10 000	
Болгарский лев	41,5643	Доллар США	74,7119	Китайский юань	10,5615	СДР	102,1020	Фунт стерлингов	93,3301				
Бразильский реал	14,2621	Евро	81,2791	Молдавский лей*	42,1387	Сингапурский доллар	52,3486	Чешская крона*	30,0054				

4 607044 060159 2016

СОВФЕД Сенаторы пересмотрят законы в связи с COVID-19

ИДУТ НА ПОПРАВКУ

Галина Мисливская

Спикер Совета Федерации Валентина Матвиенко считает, что порядок организации дистанционного образования в школах надо четко прописать в законодательстве. Подготовкой этих и других поправок в связи с COVID-19 займется специальная рабочая группа Совфеда.

Вчера Валентина Матвиенко провела пресс-конференцию в режиме онлайн, на которой сообщила, что даст поручение о создании такой группы под руководством одного из своих замов. В нее войдут представители всех комитетов, поскольку поправки затронут многие сферы жизни. И прежде всего дистанционное образование. Опыт экстренного перехода школ в заочный режим из-за угрозы распространения коронавируса показал, что в каждом регионе по-своему понимают его значение, сказала спикер. Где-то учителя проводят уроки в интернете, а где-то просто отправляют задания по электронной почте в надежде на помощь родителей.

«Поэтому в законодательстве нужно четко прописать, что такое дистанционное обучение, как оно должно проводиться», — сказала Матвиенко. Этот порядок будет востребован и после снятия режима самоизоляции, считает она. Например, среди детей с ограниченными возможностями, которые не могут посещать школу. Или во время больничного, чтобы ребенок не отставал от класса.

> Следует прописать правила работы на дому и в дистанционном режиме, считают в Совфеде

Еще одно направление — трудовые отношения. «Мы убедились на примере ситуации с коронавирусом, что сегодня наши граждане не в полной мере защищены трудовым законодательством в таких ситуациях», — продолжила она. Здесь также следует прописать правила работы на дому и в дистанционном режиме, полагает глава СФ. «Они никаким образом не закреплены, и каждый предприниматель поступает, как хочет: хочет — увольняет людей, хочет — выплачивает 80% зарплаты», — привела примеры спикер. «Все это надо тщательно проанализировать и найти баланс между интересами бизнеса и защищенностью граждан в чрезвычайных ситуациях», — добавила она.

Разумеется, сенаторы не обойдут вниманием медиков. «Нет худа без добра — столько выявлено пробелов в организации здравоохранения, мобилизации его на случай острых ситуаций, что это также требует анализа законодательства и его совершенствования», — сказала Матвиенко.

Глава Совфеда рассказала также, как можно отметить День Победы в условиях самоизоляции. «Думаю, что независимо от даты проведения парада, 9 Мая будет обязательно семейным праздником в каждом доме», — сказала Матвиенко. В этот день, считает она, семьи могут собраться за столом, зажечь свечи в память о погибших, а свидетели тех лет благодаря новым технологиям смогут по видеосвязи рассказать молодежи о войне. «Мне кажется, это будут очень семейные, теплые, очень трогательные, эмоциональные праздники», — сказала Валентина Матвиенко.

Пятничное заседание Совфеда будет плановым, хоть его и пришлось сдвинуть на два дня из-за графика работы Госдумы. В повестке — пакет законов, направленных на поддержку граждан и бизнеса в условиях пандемии. «Эти законы необходимо оперативно рассматривать и принимать, чтобы поддержка населения была уже сейчас обеспечена», — подчеркнула Матвиенко, отвечая на вопрос «РГ». Законодательство не позволяет парламентариям заседать дистанционно, но пропустят в зал заседаний Совфеда только тех, кто здоров. Накануне все члены верхней палаты сдали анализы на коронавирус, сообщила Матвиенко. Сама она свой результат уже получила — он отрицательный. ●

ПРЯМАЯ РЕЧЬ Владимир Путин перенес подготовку Парада Победы из-за ситуации с коронавирусом

Праздник в сердце

РИА НОВОСТИ

Владимир Путин обратился к россиянам в начале заседания с постоянными членами Совета безопасности.

Ситуация с распространением коронавируса не позволяет начать подготовку к Параду на Красной площади и другим массовым мероприятиям в честь 75-летия Победы в Великой Отечественной войне, поэтому все приготовления в Москве и в регионах будут отложены. Об этом президент Владимир Путин заявил в обращении к гражданам страны в начале совещания с постоянными членами Совета безопасности. «Российская газета» публикует полный текст выступления главы государства.

Уважаемые друзья!

Приближается 9 Мая — праздник, который для нашей страны, для каждой российской семьи был, есть и будет святым, самым главным.

Обращаюсь сейчас ко всем гражданам России.

Великой Победе в этом году 75 лет.

Подготовку к этой важнейшей дате мы начали заранее, на федеральном уровне и во всех регионах. Вы знаете, что в торжествах в честь Дня Победы без преувеличения участвует вся страна.

АКЦЕНТ

> Мы заставим отступить угрозу, с которой столкнулись сегодня. И тогда обязательно проведем все запланированные на 9 Мая мероприятия

В День Победы мы чествуем, отдаем дань памяти героям, которые защитили страну и весь мир, жертвовали своей жизнью, чтобы спасти жизни других. Победители, ветераны задали для нас высочайшую моральную планку, передали нам свои убеждения и веру. Эти ценности мы обязаны бережно хранить, воспитать на них будущие поколения.

Мы должны помнить, за что сражались с врагом бойцы Красной армии. Наши отцы, матери, наши бабушки и дедушки, весь советский народ — они сражались за будущее своей страны, за то, чтобы спасти своих детей, родных, близких, за свою семью.

Они сражались с нацизмом, против смерти, ради жизни. Это и есть наша главная ценность. И мы обязаны помнить об этом.

До праздника, до Дня Победы уже меньше месяца. Сейчас перед нами непростой, прямо скажем, тяжелый выбор. И дата 9 Мая для нас святая, и жизнь каждого человека бесценна.

Для проведения парада 9 Мая его подготовка должна быть начата уже сейчас, прямо сейчас. Но риски, связанные с эпидемией, пик которой не пройден, еще чрезвычайно высоки. И это не дает мне права начинать сейчас подготовку к параду и другим массовым мероприятиям.

Поэтому поручаю министру обороны, руководителям силовых ведомств, органам власти всех уровней изменить график и перенести подготовку к военному параду на Красной площади, к парадам в регионах, отложить все массовые, публичные мероприятия, которые были запланированы в ознаменование 75-летия Великой Победы.

В этой связи отдельно хочу обратиться к миллионам наших граждан — участникам всенародной акции «Бессмертный полк». Разделяю ваши чувства, потому что сам не по должности, а по зову сердца иду в одном строю вместе с вами, все последние годы принимаю участие в этом впечатляющем, ни с чем не сравнимом шествии.

Понимаю, что для всех нас именно 9 Мая — это День Победы. Он с нами навсегда. Саму эту дату невозможно ни отменить, ни перенести. Мы и не будем этого делать. В каждой семье в этот день будут вспоминать и чествовать своих героев.

Мы сделаем все необходимое, чтобы ветераны чувствовали нашу заботу и благодарность, задействуем все наши возможности. Уверен, что 9 Мая, День Победы, в этом году, как и всегда, станет объединяющим для общества, для нашего народа, для всей страны, придаст всем нам новые силы, чтобы преодолеть любые трудности и испытания.

Мы заставим отступить угрозу, с которой столкнулись сегодня. И тогда обязательно проведем все запланированные на 9 Мая мероприятия, сделаем это тепло и торжественно. Разумеется, в нынешнем, 2020 году. Тем более что весь этот год объявлен в России Годом памяти и славы. Обнимем тогда наших ветеранов.

Будет и наш главный парад в Москве, на Красной площади. И конечно, марш «Бессмертного полка» обязательно будет. ●

ВЛАСТЬ Государство поддержит строительную отрасль и запустит льготную ипотеку

Все в дом

Кира Латухина

Владимир Путин объявил пакет мер поддержки строительной отрасли. Президент поручил запустить в России льготную ипотечную программу, повысить доступность кредитов для отрасли и продолжить реализацию инфраструктурных проектов.

Вчера президент провел совещание по вопросам развития строительной отрасли. В обсуждении приняли участие руководители ряда компаний, которых глава государства попросил рассказать о проблемах в связи с пандемией. Владимир Путин также обратился к главам регионов, призвав при проведении профилактических мероприятий на местах обязательно учитывать специфику строительной отрасли и необходимость непрерывного режима работы, особенно на ключевых, жизненно важных объектах. «Прошу применять здесь гибкие решения, находить баланс», — сказал он.

Нужно строго выполнять все требования безопасности труда, защиты здоровья работников, но при этом не тормозить стройку и не замораживать объекты, считает президент. «Тем более что строительный комплекс, как и другие отрасли, столкнулся с объективными трудностями. И главная из них — падение, сжатие спроса», — констатировал он. Рост ипотеки в первом квартале сменился сейчас спадом, затруднен доступ застройщиков к кредитным ресурсам. Компании, занятые в крупных инфраструктурных проектах, также в сложной ситуации — им важно видеть перспективу, чтобы вдолгую планировать работу.

«Сразу скажу: мы обязательно поддержим строительный комплекс. Более того, на этапе восстановления экономики именно стройка должна стать одним из локомотивов роста, который потянет за собой и другие сектора», — заявил Путин, после чего предоставил слово представителям отрасли. Они рассказали о резком спаде продаж жилья в связи с режимом самоизоляции и отметили, что сейчас ставка ипотеки непосильна для большинства граждан. Также президента попросили увеличить долю авансовых платежей и не останавливать работу по проектированию и заключению новых контрактов.

Глава минстроя Владимир Якушев сообщил, что во всех регионах спрос сократился уже на 30 процентов и такая ситуация будет развиваться по нарастающей. «После того как выйдем из режима самоизоляции, спрос может упасть до 50 процентов или больше», — подсчитал он и попросил поддержать жилищное строительство.

Вице-премьер Марат Хуснуллин предложил ускорить программу расселения аварийного жилья для поддержки отрасли и заявил, что реализация дорожного нацпроекта идет с опережением графика, большинство регионов готовы перевыполнить программу по ремонту и строительству дорог на этот год. Ключевая задача — не допустить появления новых обманутых дольщиков, подчеркнул он.

АКЦЕНТ

> Ипотеку под 6,5% годовых можно будет взять на покупку нового жилья комфорт-класса по цене до 3 млн рублей в регионах и до 8 млн в Москве и Петербурге

Выслушав выступающих, Путин объявил целый пакет мер поддержки. Первое — специальная льготная ипотечная программа, которая позволит гражданам с помощью государства улучшить свои жилищные условия. Можно будет взять ипотеку по ставке 6,5 процента годовых на покупку нового жилья комфорт-класса по цене до 3 млн рублей в регионах и до 8 млн в Москве и Санкт-Петербурге. Остальное субсидирует государство. Причем пониженная ставка будет действовать весь срок кредита. За такой ипотекой можно будет обратиться до 1 ноября. На реализацию программы потребуется около 6 млрд рублей в этом году, заявил Путин.

Кроме того, он поручил правительству подготовить комплекс мер, которые повысят доступность кредитов для компаний строительной отрасли. «Предлагаю в этом случае также субсидировать процентную ставку, но подчеркну: такая помощь будет предоставлена компаниям, которые сохранят занятость», — заявил президент. Кабмин определит критерии до конца месяца.

«Получая поддержку с кредитами, компании должны взять на себя обязательства по завершению строительства домов, запланированных к вводу в строй в этом и следующем году. Нужно избежать появления так называемых долгостроев. Важно, чтобы люди были уверены — их квартиры построят качественно и в срок», — подчеркнул глава государства.

Правительство уже определило объемы средств, которые предполагается направить на поддержку программы кредитования строительной отрасли — 12 млрд рублей. Путин указал запустить этот механизм до конца апреля.

Третье — докапитализировать Фонд защиты прав дольщиков на 30 млрд рублей и достроить незавершенные дома, чтобы тысячи семей смогли быстрее получить свое долгожданное жилье. Корпорация ДОМ.РФ получит госгарантию минфина в размере 50 млрд рублей на выкуп новых квартир комфорт-класса у застройщиков. Их граждане смогут приобрести в том числе в рамках льготных ипотечных программ.

Глава государства заверил, что будут продолжены масштабные инфраструктурные проекты. Причем сроки должны максимально выдерживаться, чтобы финансовые ресурсы государства не замораживались, а работали на экономику, на повышение качества жизни, добавил он. Естественно, в условиях распространения коронавируса на всех стройках нужен будет специальный режим для безопасной работы.

Еще Путин предложил рассмотреть возможность перераспределения части расходов в рамках нацпроекта «Безопасные и качественные дороги» и программ расселения аварийного жилья. Это позволит дополнительно загрузить заказами строительную и смежные отрасли, поддержать занятость. В течение месяца правительство должно подготовить предложения.

Отдельно нужно проработать вопрос увеличения авансов по контрактам в инфраструктурном строительстве. Сейчас авансируется 30 процентов, и Путин предложил нарастить эту цифру до 50 процентов. Это позволит выполнять обязательства перед поставщиками и сохранить рабочие места и зарплаты.

Глава государства не исключил и дополнительных решений. «Прошу правительство держать руку на пульсе постоянно... и предлагать варианты развития отрасли исходя из складывающейся обстановки», — заключил он. ●

ЦИК

Центральная избирательная комиссия утвердила результаты учета объема эфирного времени, затраченного в марте 2020 года на освещение деятельности каждой парламентской партии в общероссийских и региональных телерадиопрограммах (телерадиопередачах).

При этом вынесено заключение о соблюдении в марте 2020 года государственными общедоступными телеканалами и радиоканалами, учрежденными и распространяемыми федеральным государственным унитарным предприятием «Всероссийская государственная телевизионная и радиовещательная компания» (ФГУП «ВГТРК»), требования Федерального закона «О гарантиях равенства парламентских партий при освещении их деятельности государственными общедоступными телеканалами и радиоканалами».

ИССЛЕДОВАНИЕ Эксперты проанализировали партийную повестку на фоне пандемии

Проверка вирусом

Татьяна Замахина

В условиях пандемии коронавируса партийная жизнь в России отнюдь не замерла. Эксперты проанализировали, какие партии смогли мобилизовать своих сторонников и ярко проявить себя в нынешних непростых условиях.

Доклад на тему позиции политических партий перед лицом пандемии представил директор Института новейших государств Алексей Мартынов. Вместе с коллегами он изучил онлайн и офлайн активность партий. Эксперты брали материалы как с официальных сайтов, так и из соцсетей. Флагманом «антивирусной» борьбы ожидаемо стала «Единая Россия». Она проявила себя на разных «фронтах» — и законотворческая деятельность, и экспертные комментарии, и реализация гражданских инициатив.

Во всех регионах страны ЕР были организованы волонтерские центры по поддержке граждан, говорится в докладе. Федеральный ситуационный центр партии ежедневно обрабатывает десятки тысяч звонков. Кроме того, «Единая Россия» направила в каждый регион автомобили для медиков.

Политологи также упомянули конкретные предложения партии, которые учли в правительстве. В частности, речь об увеличении максимального порога ипотечного кредита, при котором заемщик вправе оформить кредитные каникулы. В числе прочего, ЕР предложила кабмину также ограничивать цены на продукты питания при их росте на фоне пандемии. «Можно констатировать, что «Единая Россия» в настоящее время является важным инструментом реализации общественных запросов путинского большинства», — резюмировали авторы доклада.

Выводы исследования прокомментировал замсекретаря Генсовета ЕР, депутат Госдумы Евгений Ревенко. Он считает, что сейчас не время для громких лозунгов ради политических дивидендов, а время для работы. «Речь идет о вызове национального масштаба, и мы все ведем борьбу за здоровье и жизнь граждан, — отметил он. — Печально, что не все партии включились в эту борьбу, но надеюсь, они к нам еще присоединятся».

Он также рассказал, какими источниками воспользовалась партия для реализации практических мер. Это произошло за счет финансирования повседневной партийной жизни — «единороссы» перенаправили средства, чтобы поддержать медиков и граждан. В частности, предварительное голосование на выборах партийцы перевели в онлайн-режим, и сэкономленные средства были отправлены на закупку машин, медикаментов, защитных масок, организацию волонтерской работы. Уже обработали порядка 200 тыс. заявок граждан — в первую очередь это доставка товаров.

> Нынешняя ситуация станет своего рода проверкой на прочность для многих политических структур

В меньшем масштабе, но тоже эффективно действуют и ряд непарламентских партий. Авторы исследования особенно выделили новичков на политической арене. В нынешнем году минюст зарегистрировал четыре новые партии. «Все новорожденные политические силы с первых дней своего существования активно включились в актуальную новостную коронавирусную повестку», — говорится в исследовании. Так, партия «За правду» организовала штабы взаимопомощи в регионах России, запустила проект по оказанию психологической помощи. Граждане могут получить рекомендации от профессиональных психологов о том, как пережить режим самоизоляции и карантин. Кроме того, открыта «горячая линия» правовой помощи в период пандемии. Юристы в рамках партпроекта бесплатно консультируют работников, работодателей и представителей малого бизнеса. Эти меры востребованы и пользуются большой популярностью, прокомментировал глава партии Захар Прилепин.

Эксперты также отметили деятельность других новых партий. К примеру, «Новые люди» запустили благотворительную программу и занялись информированием населения и сбором сведений о пострадавших предпринимателях. «Зеленая Альтернатива» публикует оперативную информацию о борьбе с коронавирусом и информацию о волонтерской деятельности. Партия прямой демократии запустила ряд акций, направленных на соблюдение режима самоизоляции (в частности, публикует полезные для граждан документы). «Таким образом, можно констатировать, что все новые партии не игнорируют проблему коронавируса, а некоторые, в первую очередь «За правду» и Партия прямой демократии, организовывают нестандартные форматы взаимодействия с избирателями», — говорится в исследовании.

Эксперты также отметили некоторые и другие непарламентские партии. Это «Партия Роста», которая старается помогать предпринимателям, пострадавшим от пандемии. Активность партии, по оценке политологов, объясняется должностью ее лидера Бориса Титова, который является бизнес-омбудсменом. Партия «Гражданская платформа», также нацеленная на предпринимательский электорат, активно занимается информподдержкой граждан.

Отмеченные в докладе непарламентские партии «не скатились в нытье» и разобрались, что нужно в нынешней ситуации электорату, прокомментировал исследование профессор Высшей школы экономики Олег Матвейчев. Парламентская оппозиция, по его оценке, не преуспела, сделав неудачную попытку актуализировать свои старые, шаблонные идеи под новую ситуацию. Гендиректор федеральной экспертной сети «Клуб регионов» Сергей Старовойтов согласен, что пандемия обострила кризисные явления во многих партиях, их деятельность свелась к общим декларациям, а не к конкретным делам. Эксперты высказали и общее мнение: нынешняя ситуация станет своего рода проверкой на прочность для многих политических структур. ●

КОНФЛИКТ Киев и Донбасс передали удерживаемых лиц

ОБМЕН, ЕЩЕ ОБМЕН

Петр Лихоманов

Вчера республики Донбасса и Украина провели первый в текущем году обмен удерживаемыми лицами. Луганск и Донецк передали Киеву 20 человек и встретили, в свою очередь, 14 узников украинских тюрем.

Обмен происходил на контрольно-пропускных пунктах в Горловке и Счастье, верификацией списков удерживаемых и посредничеством при их передаче занимались представители Международного комитета Красного Креста. Сразу после освобождения сторонники республик прошли медицинское освидетельствование и отправились на карантин. При этом, как сообщает Донецкое агентство новостей (ДАН), многие возвратившиеся из украинского плена оказались не в состоянии ходить самостоятельно. Одного из освобождаемых Украиной привезли на пункт пропуска в машине «скорой помощи». Напротив, все передаваемые республиками украинские граждане передвигались самостоятельно и выглядели бодро.

Представитель России в Трехсторонней контактной группе Борис Грызлов назвал обмен «важным шагом для сторон внутриукраинского конфликта» и подтвердил, что стороны «снимают основания для дальнейшего юридического преследования возвращаемых лиц». Напомним, именно «юридическая очистка» удерживаемых лиц, точнее ее отсутствие, были поводом для претензий республик к Киеву.

> Обмены являются сегодня единственным результатом работы контактной группы в Минске. Все остальные форматы примирения, вопреки надеждам, не работают

Обмен этот, очевидно, не последний. Так, Донецкая народная республика (ДНР) продолжает розыск десятков своих жителей и просто сторонников, пребывающих в украинских тюрьмах. «На данный момент ДНР разыскивает на территории Украины еще порядка 100 человек. Это уже предмет работы гуманитарной подгруппы, поэтому на следующем заседании мы сможем уже составить точные списки»,—напомнила журналистам уполномоченный по правам человека ДНР Дарья Морозова.

Президент Украины Зеленский также выразил удовлетворение обменом, поскольку, по его словам, все вернувшиеся на Украину—«это герои, потому что они были за решеткой, защищали именно нашу страну, наш суверенитет, нашу территориальную целостность». Вероятно, он забыл, что в ходе и этого, и всех предыдущих обменов в республики формально возвращались также граждане Украины.

В связи с этим нельзя не напомнить, что такие обмены являются сегодня единственным результатом работы контактной группы в Минске и используются «командой Зе» исключительно для собственного пиара. Все остальные форматы примирения, вопреки возлагавшимся на Зеленского надеждам, не работают и, более того,—отвергаются украинской стороной. Так, ранее Киев устами главы президентского офиса Андрея Ермака официально отказался от создания так называемого «консультативного совета», им же предложенного, и уже ведет разговор о невозможности имплементировать в украинское законодательство «формулу Штайнмайера» в одобренной самим Зеленским формулировке. Не прекращаются и обстрелы мирных городов Донбасса украинскими карателями: только в среду Горловка простилась с 25-летней Мирославой Воронцовой, гражданкой Украины, убитой бомбой, сброшенной на ее дом с украинского беспилотника. ●

ПРАВИТЕЛЬСТВО Объем антикризисной поддержки экономики превысил два триллиона рублей

Законы сохранения занятости

РИА НОВОСТИ

Михаил Мишустин в ходе заседания правительства рассказал о новых мерах поддержки бизнеса.

Владимир Кузьмин

АКЦЕНТ

Михаил Мишустин усомнился в необходимости закрепления жесткого перечня системообразующих предприятий

Более 500 тысяч предприятий малого и среднего бизнеса, в которых работают более трех миллионов человек, могут рассчитывать на прямую финансовую поддержку от государства.

Правительство на заседании в четверг рассмотрело план дополнительных мероприятий по поддержке населения и бизнеса в условиях распространения коронавирусной инфекции. Министр экономического развития Максим Решетников особенностью второго пакета антикризисных мер считает переход к прямой финансовой помощи со стороны государства и ее невозвратность. Общий объем средств для преодоления последствий пандемии теперь превышает два триллиона рублей.

Президент поручил уже в мае начать выплаты организациям малого и среднего бизнеса и индивидуальным предпринимателям из отраслей экономики, вошедших в перечень наиболее пострадавших. Выплаты будут рассчитываться с учетом общей численности работников организации по состоянию на начало апреля, исходя из суммы 12 130 рублей в месяц на каждого сотрудника, напомнил премьер-министр Михаил Мишустин. «Главное, что компании, которые получат эти выплаты, берут на себя обязательства максимально сохранить рабочие места на уровне не менее 90 процентов численности на 1 апреля», — подчеркнул глава правительства основное требование.

Первые выплаты бизнес должен получить уже 18 мая. Поэтому премьер поручил Федеральной налоговой службе максимально быстро отработать алгоритм подачи заявлений. Сделать это можно будет с 1 мая через личный кабинет юридического лица на сайте ФНС или почтовым отправлением.

Количество МСП, которые смогут рассчитывать на прямую финансовую помощь, увеличится, поскольку кабинет министров расширит список пострадавших от коронавируса отраслей—в него войдет торговля непродовольственными товарами. «Всего этой программой будет охвачено полмиллиона представителей малого и среднего бизнеса, в котором трудятся более трех миллионов сотрудников»,—заявил Мишустин.

По оценкам минэкономразвития, эти выплаты в течение следующих двух месяцев охватят чуть больше половины фонда оплаты труда компаний. «Конечно, это не значит, что работник получает минимальный размер оплаты труда. Ни в коем случае,—уточнил министр Решетников.—Гранты—это, по сути, софинансирование со стороны государства затрат компании на выплаты сотрудникам, но своему сотруднику компания будет платить в соответствии с Трудовым кодексом, как сейчас и предусмотрено».

Для предпринимателей, уже испытывающих сложности с оплатой труда персоналу, правительство дало возможность взять беспроцентный кредит на зарплаты. В программе уже участвуют пять банков, еще 25 войдут в ближайшее время. На рассмотрении находятся заявки более чем на 3,5 миллиарда рублей, а программа рассчитана на 150 миллиардов. При этом 75 процентов таких кредитов государство обеспечит гарантиями госкорпорации «ВЭБ.РФ».

Банки в эту программу приходилось активно зазывать, рассказал глава минэкономразвития. «Конечно, для банков это убыточно, так как административные расходы банкам приходится брать на себя»,—заметил он. «Что значит убыточно или нет?—перебил министра Михаил Мишустин.—Это поручение президента, которое мы обсудили много раз и сделали абсолютно доступными все условия, по которым банки должны выдавать. Пожалуйста, наладьте ежедневный мониторинг за тем, каким образом это исполняется». Глава минэкономразвития согласился, что сейчас самое важное—организовать контроль за реализацией программ, и пообещал очень жестко следить за работой банков.

Отдельное внимание правительство уделяет системообразующим предприятиям, где тоже необходимо сохранить рабочие места. В пятницу правительственная комиссия по устойчивому развитию экономики намеревалась рассмотреть и утвердить их список, но вчера премьер-министр усомнился в необходимости закрепления жесткого перечня, поскольку ситуация в экономике меняется, компании могут в него входить и выходить. «Очень много будет вопросов, когда вы утвердите такой список, почему та или иная компания туда попала или не попала,—рассудил он.—И здесь очень важно, чтобы мы понимали, по каким критериям мы выбираем компании». По мнению главы кабмина, выходом могло бы стать ведение таких списков отраслевыми министерствами.

На следующем этапе правительству предстоит подготовить поддержку экономики по секторам. Глава государства, в частности, уже распорядился выделить почти 24 миллиарда рублей для авиакомпаний. «И дано поручение отраслевым органам власти отрабатывать отраслевые планы с деньгами, с программами, с проектами нормативных актов. Эта работа тоже активно идет»,—заверил министр экономического развития. По его словам, вместе с бизнесом готовятся новые предложения по дополнительной поддержке экономики. ●

ТОРГОВЛЯ Москвичи учатся соблюдать социальную дистанцию в магазинах

Входим по одному

Ангелина Зеленькова

Важной мерой профилактики заражения коронавирусной инфекции считается социальная дистанция, которая должна разделять людей на расстоянии полтора-два метра. В супермаркетах об этом напоминает разметка у касс и прилавков. Небольшие магазины встречают покупателей объявлением на входе: «Заходить по одному». Собственников торговых точек, которые не позаботились о здоровье москвичей, ждет штраф.

Рекомендации о том, как торговые сети могут ограничить число покупателей в залах, подготовила Ассоциация компаний розничной торговли (АКОРТ), направив их в Роспотребнадзор. Согласно документу, если ситуация с распространением эпидемии COVID-19 ухудшится, то ограничение количества покупателей в магазинах станет обязательным, рассказал Илья Власенко, директор по внешним связям АКОРТ. Предприниматели тогда будут исходить из расчета, что в торговом зале на площади два «квадрата» может находиться только один человек. К примеру, если площадь магазина составляет 50 кв. м, то одновременно в зале могут присутствовать не более 25 человек. Пока же действует правило—соблюдать дистанцию и не толпиться у касс и прилавков. Если кто-то из покупателей подходит в очереди слишком близко к впереди стоящему, продавцы и охранники отправляют к напольной отметине. Но все больше москвичей уже сами стараются держаться подальше друг от друга даже у рядов с продуктами, где нет разметки.

Следят за соблюдением новых правил и власти. За последние дни уже оштрафованы 250 магазинов, которые не обеспечили условия для соблюдения социальной дистанции. Их хозяевам придется заплатить штраф—от 100 до 300 тысяч рублей, а общая сумма может составить 21 млн рублей в зависимости от решений суда, сообщили «РГ» в департаменте торговли и услуг. «Нанесение специальной разметки позволяет избежать потенциально опасных контактов между покупателями. Сотрудники оштрафованных предприятий не предприняли нужных действий для того, чтобы ее обеспечить,—прокомментировал ситуацию глава департамента Алексей Немерюк.—Пренебрежение этим требованием—достаточное основание не только для административных санкций, но и для закрытия бизнеса».

Социальная дистанция в два метра—минимум, желательно в магазинах обеспечить расстояние между покупателями не менее четырех метров, отмечает член генерального совета «Деловая Россия» и предприниматель Сергей Демин. По его словам, хорошо бы еще обеспечить охранников приборами для измерения температуры у покупателей. «Многие горожане опасаются подолгу ходить по магазинам. Есть и такие, которые заранее запаслись продуктами», - добавляет эксперт. ●

СЛЕДИМ ЗА СИТУАЦИЕЙ В период пандемии столичные медики смогут бесплатно жить в отеле и ездить на такси

Звезды стали ближе

Любовь Проценко

Столичные медики, которые лечат больных коронавирусной инфекцией, получат возможность бесплатно жить в гостиницах и ездить на работу и обратно на такси. Постановление на этот счет вчера подписал мэр Москвы Сергей Собянин.

В документе говорится, что оплату проживания врачей и другого медперсонала в отелях и пользование такси возьмет на себя городской бюджет. Делается это для того, чтобы поддержать медиков в борьбе с COVID-19. Такой подход поможет уберечь от заражения их семьи. Руководитель департамента торговли и услуг Алексей Немерюк рассказал «РГ»: «Московские врачи сейчас находятся на передовой борьбы с коронавирусной инфекцией. Во многом благодаря их самоотверженной работе удается сдержать возникновение пиковой нагрузки на систему здравоохранения. Наш долг обеспечить им максимально комфортные условия для работы и восстановления сил в этот непростой период». Константин Горяинов, вице-президент компании по операционной деятельности в России и странах СНГ Interstate Hotels & Resorts добавил: «Мы сделали все для того, чтобы снять с медиков заботы о быте, включая двухразовое питание (завтрак и ужин), предоставление услуг прачечных и других».

Уже известно, что в программе временного расселения медработников примут участие около 20 городских гостиниц и четыре-пять служб такси. Заезд в отели уже начался с 12 апреля. ●

Между тем

Более 10 тысяч московских таксистов скачали приложение, позволяющее проверять пропуска пассажиров. В то же время далеко не все клиенты предъявляют коды, рассказали «РГ» в отраслевом профсоюзе. Обязанность проверять пропуска у таксистов появилась с 15 апреля. Первоначально департамент информационных технологий заявлял, что у агрегаторов будет доступ к базе разрешений и что еще на этапе заказа код будет подтвержден. Пока же через приложение можно совершенно свободно заказать авто, а приехавший водитель спрашивает пропуск. На этом этапе и начинаются проблемы.

«Многие пассажиры не показывают пропуска, объясняет глава Московского профсоюза таксистов Николай Кодолов.—Что происходит дальше? Водитель, как того и требуют правила, отменяет заказ. А рассерженный пассажир понижает рейтинг». Работы у таксистов сейчас и так немного, продолжает профсоюзный лидер. А водитель с пониженным рейтингом может лишиться значительной части и без того упавшего заработка. В связи с этим профсоюз от лица всех таксистов (а их в Москве более 100 тысяч) обратился с официальным письмом в департамент транспорта, к профильному заммэра Максиму Ликсутову. Профсоюз просит отменить обязательное требование о проверке пропусков, поскольку формально водители не имеют права спрашивать документы—они же не представители власти. Пусть полицейские, остановив машину, проверяют коды, считают защитники прав таксистов.

«Да, таксисты—не полиция,—подтверждают в пресс-службе дептранса.—Но они проверяют пропуска в том числе и в целях своей собственной безопасности». В ведомстве понимают таксистов и благодарят их за работу «на передовой». Но вместе с тем об отмене проверок пропусков речь не идет. «Нельзя рисковать здоровьем водителей»,—считают в департаменте.

Подготовил Сергей Бабкин

ЕСЛИ

Валерий Выжутович,
политический обозреватель

УДАР ПО ДОХОДАМ

Эпидемия сильно ударит по благосостоянию россиян. По прогнозам экспертов, реальные денежные доходы населения снизятся в 2020 году более чем на 5 процентов. Снижение станет максимальным за период с 2014 года. Ухудшение макроэкономической ситуации граждане ощутят уже к концу нерабочего апреля.

Угрозу потери доходов большинством населения власть осознает. В среду на очередном совещании с членами правительства Владимир Путин предложил безвозмездно поддержать малый и средний бизнес. Согласно планам президента, предприятиям, которые вынуждены простаивать из-за мер по профилактике коронавируса, обеспечат дополнительную финансовую помощь. Она составит 12 130 рублей на одного сотрудника. Расчет будет производиться по состоянию штата на 1 апреля. При этом на меру поддержки смогут претендовать только те компании, которые сохранили не меньше 90 процентов своего персонала.

> Реальные доходы населения снизятся в 2020 году более чем на 5 процентов

До начала эпидемии наблюдался хотя и незначительный, но все-таки рост реальных располагаемых доходов. В марте Росстат сообщал, что за 2019 год эти доходы выросли на 0,8 процента (оборот розницы—на 1,6). Причем доходы росли второй год подряд после четырехлетнего падения. По мнению директора финансового центра «Сколково—РЭШ» Олега Шибанова, основную роль в увеличении доходов сыграли зарплаты. За год они выросли на 2,5 процента, их доля в реальных располагаемых доходах до последнего месяца превышала 50 процентов. Сыграло свою роль и замедление инфляции. По данным Росстата, в 2019 году она составила 3 процента, и таким образом рост располагаемых доходов стал более «реальным». Слегка сокращалось и неравенство по зарплатам. Как сообщал Росстат, в 2019 году разрыв между самой низкой и самой высокой уменьшился до 13-кратной величины.

Ничего этого, как минимум, в ближайшие два года уже не будет. Наоборот, усилятся те негативные тенденции, которые дали о себе знать в прошедшем году. Например, рост уровня безработицы среди представителей среднего класса. Согласно исследованию, проведенному Сбербанком в рамках ежеквартального опроса «Потребительский индекс Иванова», в четвертом квартале 2019 года он поднялся с 10,9 процента до 11,9. Более 9 процентов опрошенных (в предыдущем квартале было 8,1) сообщали, что заняты частично, но желают работать полный день. Едва ли это желание осуществится в обозримом будущем. Потому что основной источник доходов среднего класса—малый и средний бизнес. Эпидемия нанесла по этому бизнесу жесточайший удар. В стране закрылись десятки тысяч частных предприятий торговли, транспорта, общепита, сферы досуга. Малый бизнес давал работу 10—15 млн человек. Опрос Торгово-промышленной палаты среди малых и средних предпринимателей показал, что 3 млн из них могут закрыться. Работу потеряют 8,6 млн человек. Это значит, что доля среднего класса в России продолжит снижаться. За последние два года она уменьшилась на 10 процентов. Как показал все тот же опрос по «Потребительскому индексу Иванова», 14 млн человек, находившихся ранее в этом сегменте, начали относить себя к бедному населению.

Теряют доходы и самозанятые. На неформальную экономику сегодня приходится 20—22 процента от ВВП. По данным Национального агентства финансовых исследований (НАФИ), каждый десятый трудоспособный гражданин России не имеет постоянной работы и относит себя к категории самозанятых. Наибольшую долю (19 процентов) таких работников составляют люди в возрасте от 35 по 44 лет. Среди них 14 процентов не имеют иного дохода.

В структуре денежных доходов населения наибольшую долю занимает зарплата (58,1 процента в 2019 году). Следом идут социальные выплаты, в том числе пенсии и стипендии (19), а также прочие денежные поступления, куда входят и теневые доходы (12,4). На долю доходов от предпринимательской деятельности приходится 6,1 процента, на доходы от собственности—4,4. Спад экономической активности (в апреле, по прогнозу экспертов, он составит 20 процентов) отразится на всех источниках доходов.

> Кризис, вызванный эпидемией, изменит представления большинства россиян о «нормальном» достатке

По данным Росстата, минимальный доход, необходимый средней российской семье,—58,5 тыс. руб. Столько требуется ей, чтобы «свести концы с концами». При этом 79,5 процента семей испытывают трудности с приобретением самого необходимого, а 14,6 процента сталкиваются с «большими затруднениями». Более половины семей (53 процента) не могут позволить себе неожиданные траты, например, ремонт или срочные медицинские услуги. Десятая часть опрошенных не может покупать мясо, птицу, рыбу или равноценную вегетарианскую пищу хотя бы один раз за два дня, 21,1 процента семей не могут позволить себе есть фрукты в любое время года. Четверть семей не может пригласить домой гостей на праздник. Каждая вторая не может позволить себе раз в год одну неделю отпуска проводить вне дома. Всего с 2014 года реальные доходы россиян упали почти на 11 процентов.

Очевидно, что кризис, вызванный эпидемией, изменит представления большинства россиян о «нормальном» достатке. Еще недавно, в декабре 2019 года, граждане называли справедливый, по их мнению, минимальный размер зарплаты. Треть считала, что это должно быть 40—50 тыс. руб., пятая часть была согласна на 30—40 тыс., каждый десятый полагал достаточным 21—30 тыс. Опрос проводился Общественной палатой. Согласно ему, с несправедливостью из-за разницы в доходах сталкиваются 60 процентов граждан, неравенство в доступе к качественным медицинским услугам испытывает половина опрошенных. На вопрос, чем можно снизить неравенство, 97 процентов респондентов дали ответ: «Дополнительными усилиями государства». Сегодня этот ответ распространяется на весь комплекс мер борьбы с эпидемией и ее последствиями. И в первую очередь на меры экономической помощи населению, 70 процентов которого не имеют сбережений. ●

—Все колонки автора
rg.ru/sujet/181

ПРОЕКТ Депутаты предлагают увеличить срок возможности оплаты штрафа со скидкой

Дорожный штраф подождет

Владимир Баршев

Депутаты предлагают продлить срок возможности уплаты половины штрафа за мелкие нарушения правил дорожного движения. Соответствующий законопроект внесен в Госдуму.

Напомним, что сейчас у водителей и автовладельцев есть возможность заплатить половину штрафа за мелкие нарушения правил дорожного движения в течение 20 дней с момента вынесения постановления. Однако, как считает один из авторов законопроекта председатель комитета Госдумы по труду, социальной политике и делам ветеранов Ярослав Нилов, в условиях необходимости соблюдать режим самоизоляции, при снижении доходов граждан этот 20-дневный срок —недостаточен. Поэтому авторы законопроекта предлагают внести поправки в часть 1.3 статьи 32.2 Кодекса об административных правонарушениях, увеличив этот срок до 60 суток.

Согласно законопроекту действовать эта норма будет со дня его официального опубликования до 31 декабря этого года. С 1 января 2021 года все вернется обратно, и уплатить половину штрафа можно в течение 20 суток.

Напомним, что норма по уплате половины штрафа была введена с 1 января 2016 года только для штрафов за нарушения правил дорожного движения. Впрочем, именно автовладельцы получают самое большое количество штрафов в стране из-за активного развития фотовидеофиксации нарушений. Введение уплаты половины штрафа позволило повысить их собираемость до 80 процентов. Автовладельцы сами стали следить за вынесенными в их отношении постановлениями и стараться уплатить в этот льготный период.

Опыт оказался настолько удачным, что даже в новой редакции КоАП предлагается распространить его на все штрафы. Не только за нарушения правил дорожного движения.

Увеличение этого срока позволит тем, кто не имеет доступа к интернету, оплатить полштрафа непосредственно в подразделении банка, когда самоизоляция закончится. ●

БЕЗОПАСНОСТЬ ЦБ разрешил банкам и страховщикам принимать просроченные паспорта

Для тех, кому еще только 20 и уже 45

Игорь Зубков

Банк России рекомендовал банкам и некредитным финансовым организациям до 1 июля не отказывать в обслуживании как новым, так и старым клиентам, у которых истек срок действия паспортов. Информационное письмо об этом подписал зампред Банка России Дмитрий Скобелкин.

В договоры с новыми клиентами финансовым организациям нужно включать условие о том, что новый паспорт будет предъявлен не позже 30 сентября (до этого срока действуют все другие временные послабления со стороны ЦБ). Обновление данных по документам старых клиентов рекомендуется проводить «в плановом режиме»—согласно закону, финансовые организации должны их уточнять не реже чем раз в год.

Это позволит избежать ситуаций, когда людям пришлось бы нарушать режим самоизоляции для оформления новых документов только ради получения финансовых услуг.

Внутренние российские паспорта меняются в 20 и 45 лет. Ранее МВД решило на время пандемии не наказывать граждан с просроченными паспортами и водительскими удостоверениями. Однако финансовые организации не решались принимать паспорта с истекшим сроком действия, поскольку тем самым они нарушают антиотмывочное законодательство. Рекомендации Банка России означают, что в условиях карантинных ограничений наказание за это не грозит. ●

> Людям не придется нарушать режим самоизоляции для оформления нового паспорта

ТЕХНОЛОГИИ Благоустраивать парки будут по итогам интернет-голосования

Облик по клику

Марина Трубилина

Голосование о том, какие территории нужно благоустраивать в первую очередь, предполагается перевести в интернет. Минстрой разработал проект поправок в госпрограмму «Обеспечение доступным и комфортным жильем и коммунальными услугами граждан РФ».

Обсуждение проектов благоустройства и опросы местных жителей о том, какие парки, скверы или другие территории больше других нуждаются в благоустройстве, проводятся уже несколько лет. Однако до сих пор их организовывали, в основном, в офлайн-режиме. В рекомендациях минстроя конца 2018 года указывалось, что процедура рейтингового голосования «является традиционной»: предъявив паспорт, участник получает бюллетень и отмечает понравившиеся пункты.

Теперь же, как сказано в пояснительной записке к документу, предлагается установить, что выбирать территории для благоустройства жители будут «в приоритетном порядке» с использованием «единой цифровой платформы по вовлечению граждан в решение вопросов формирования комфортной городской среды». Это, по мнению разработчиков документа, увеличит число участников голосований. В целях нацпроекта «Жилье и городская среда»—рост к 2024 году доли граждан, принимающих участие в решении вопросов развития городской среды, до 30%.

Предполагается расширить возможности жителей участвовать в формировании городской среды, считает руководитель бюро Noor Architects Михаил Беляков. «Процедура публичных слушаний по выбору объекта благоустройства существует давно, но проходит в очной форме, не всегда в удобное время, например, для работающих граждан, не все могут прийти туда по состоянию здоровья. Переход в цифровой режим для жителей означает, в первую очередь, возможность в более удобном формате получить обратную связь, быстрее проводить подобные слушания и принимать решения. В обсуждения будет вовлечена новая аудитория, в том числе молодежь»,—говорит Беляков.

Цифровые платформы должны работать по аналогии с московским порталом «Активный гражданин», подмосковным «Добродел» и др. Ранее пресс-служба минстроя сообщала, что для учета мнения жителей старшего поколения, менее активного в интернете, будут создаваться кол-центры. ●

ФИНАНСЫ Максим Решетников лично убедился в сложностях с получением бесплатных кредитов

Зарплатные ожидания

СЕРГЕЙ КУКСИН

Максиму Решетникову не удалось подать заявку на бесплатный кредит в двух крупнейших банках.

Игорь Зубков

Глава минэкономразвития Максим Решетников решил лично убедиться в обоснованности жалоб на сложности с получением бесплатных кредитов на зарплаты.

Под видом предпринимателя он позвонил в два крупнейших банка: в одном оператор «горячей линии» ответил, что правительство якобы еще не подписало постановление, в другом пообещали выдать кредит, но только в мае. «Обратил на это внимание руководства банков»,—написал Решетников в Instagram. Он не назвал банки. Но после его звонков за два дня сумма выданных кредитов удвоилась, составив на утро 16 апреля 800 млн руб., рассказал собеседник «РГ», близкий к руководству министерства. В минэкономразвития сообщили, что ведут ежедневный мониторинг, в том числе жалоб бизнеса на отказы, и помогают банкам максимально быстро заключать соглашения об участии в программе.

Ее крупнейший участник Сбербанк сообщает об особенно сильно возросшем числе заявок в последние дни: «Наши клиентские менеджеры работают в этот период в полном составе и без выходных, чтобы принять все заявки от клиентов». На 16 апреля в Сбербанк подано более 3 тысяч заявок, и 1,3 тысяча из них одобрены, все остальные заявки в работе, сообщили «РГ» в банке. Промсвязьбанк за последние три дня получил более тысячи заявок, одобрил уже более 100, средняя сумма выданных по программе кредитов в банке составляет 600 тыс. руб.

Фактически программа заработала в середине прошлой недели, в ней участвуют 5 банков, еще 25 подключаются. Кредиты по ней на 75% покрыты госгарантиями. Предельный размер кредита рассчитывается из величины МРОТ (12,1 тыс. руб.) и числа сотрудников. На него имеют право малые и микропредприятия, чей код основного вида деятельности (ОКВЭД) попал в правительственный перечень наиболее пострадавших отраслей (он постепенно расширяется). В среду президент Владимир Путин поручил распространить этот механизм на средний и крупный бизнес. При этом он отметил, что получить кредит трудно.

Среди причин отказов в кредитах «под ноль» — не тот ОКВЭД, отсутствие у заявителя зарплатного проекта в банке (или же он открыт недавно), малый срок деятельности предпринимателя, наличие задолженности по оплате налогов, сообщил бизнес-омбудсмен Борис Титов по результатам организованных им контрольных закупок (отказы получили 132 из 158 предпринимателей).

Многие предприниматели не обращали внимания на указание и соблюдение ОКВЭД, в то же время работали легально, поскольку некоторые коды смешанные или «пограничные», часть из них теперь не попала в правительственный перечень, говорится в письме ОНФ Решетникову. В Минэкономразвития «РГ» сообщили, что дали разъяснения банкам использовать «верхнеуровневые» ОКВЭД (это расширит круг потенциальных участников). Титов считает, что пострадавшими нужно признать все предприятия, у которых выручка за I квартал упала на 30%, но при этом они сохранили численность коллективов не менее чем на 90%.

ЦБ РФ не ответил на запрос «РГ» об обоснованности требования наличия зарплатного проекта в том же банке, который выдает кредит. ВТБ сообщил об отмене такого требования—зарплатные карты работников могут быть открыты в любом банке. Промсвязьбанк также заявил, что принимает заявки и от предпринимателей, не являющихся его клиентами. Другие опрошенные банки не ответили на запрос «РГ». ●

АКЦЕНТ

Запланированы кредиты на 130 млрд рублей для выплаты зарплат 1,5 млн сотрудникам, выдано 800 млн рублей

ТРАНСПОРТ Минтранс подготовит запуск беспилотных авто

Роботам дали «зеленый»

Евгений Гайва

Минтранс России совместно с минпромторгом, минэкономразвития МВД и другими ведомствами должны до 12 мая разработать меры по поэтапному вводу в эксплуатацию беспилотных автомобилей на дорогах общего пользования. Такое поручение дал председатель правительства Михаил Мишустин.

Для вывода беспилотников на дороги потребуется создать систему контроля самих автомобилей и подготовить транспортную инфраструктуру. «Минтрансом России уже создаются условия и прорабатываются предложения, направленные на обеспечение возможности безопасной эксплуатации беспилотных автомобилей на дорогах общего пользования»,—сообщили «Российской газете» в ведомстве.

Поэтапный ввод в эксплуатацию высокоавтоматизированных транспортных средств рассматривался 11 марта в ходе встречи президента России с ведущими российскими инвесторами. Владимир Путин поручил для опережающего развития нового сектора транспорта разработать комплекс мер по тестированию и поэтапному вводу в эксплуатацию беспилотников.

Их тестирование в Москве и Татарстане началось летом 2019 года. С 1 марта 2020 года к проведению эксперимента подключились еще 11 регионов — Владимирская, Ленинградская, Нижегородская, Новгородская и Самарская области, Чувашская Республика, Ханты-Мансийский и Ямало-Ненецкий автономные округа, Краснодарский край и Санкт-Петербург.

Испытания будут проводиться в течение двух лет. Выводить беспилотники на дороги станут поэтапно. Сначала начнут ездить высокоавтоматизированные машины без руля и педалей, но с оператором, а когда технологию отработают, автомобили отправятся в путь без операторов.

Параллельно начнется работа по формированию дорожной инфраструктуры. В марте правительство также утвердило концепцию обеспечения безопасности дорожного движения с участием беспилотников. Чтобы они могли обмениваться информацией х подключат к государственной системе «ЭРА-ГЛОНАСС»., давать рекомендации по управлению будут интеллектуальные транспортные системы.

Разработкой самих беспилотных машин занимаются несколько организаций, среди них, например, КамАЗ, МАДИ, «Яндекс».

Для опережающего развития технологии требуется опережающее законодательство, чтобы сохранить конкурентоспособность российской технологии на мировом рынке, где есть и другие серьезные игроки, такие как США и Китай, заметил в беседе с «РГ» представитель «Яндекса». «Мы готовы как можно раньше присоединиться к работе над комплексом мероприятий по тестированию и оказать ведомствам экспертную поддержку, чтобы разработать план в кратчайшие сроки»,—отметили в компании. Помимо проверки автомобилей необходимо также вести тестирование сервисов «умной дороги», считает главный аналитик Ассоциации «Цифровой транспорт и логистика» Андрей Ионин. При наличии инвестиций в новый сектор беспилотные автомобили могут появиться на дорогах России к 2025 году, считают эксперты. ●

АКЦЕНТ

Россия может конкурировать на мировом рынке технологий управления беспилотными авто с США и Китаем

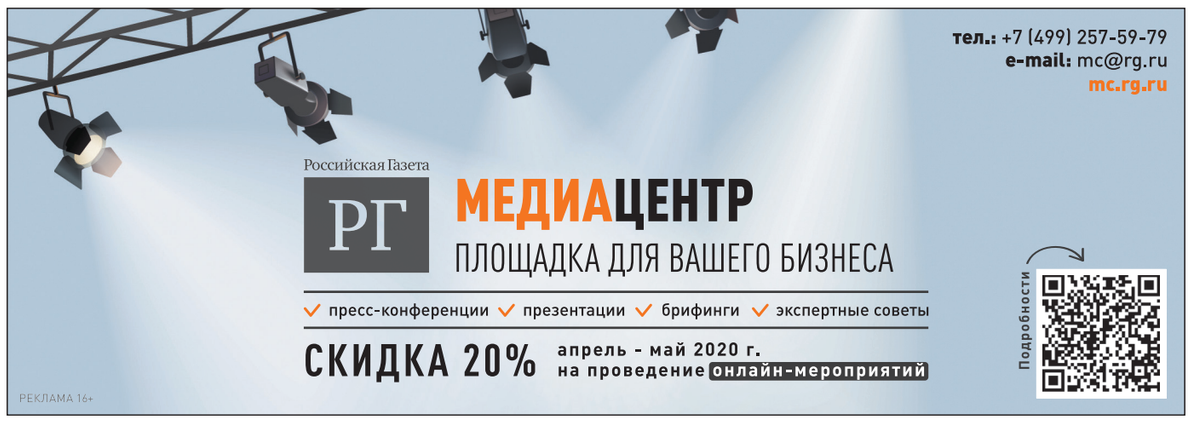

ПРАВО Положения о штрафах будут уточнять

Кодекс поправят

Мария Голубкова,
«Российская газета», Санкт-Петербург

Конституционный суд РФ потребовал внести изменения в КоАП РФ. Статья 4.1 Кодекса признана не соответствующей Конституции РФ в той мере, в которой не позволяет назначить наказание за административное правонарушение ниже низшего предела, если нарушен региональный закон.

С жалобой на правовую лакуну в высшую юридическую инстанцию страны обратилась фирма «РСК» из Санкт-Петербурга. В 2017 году ее оштрафовали в Москве на 300 тысяч рублей за парковку на газоне—в соответствии с положениями столичного КоАП. И оспорить размер штрафа в судах общей юрисдикции не удалось. В качестве аргумента привели положения статьи 4.1 КоАП, которая в исключительных случаях допускает наложение штрафа ниже минимального размера, «предусмотренного соответствующей статьей или частью статьи раздела II настоящего Кодекса». То есть на нарушителей законов субъекта РФ такое послабление не распространяется, посчитал суд. Допущенное толкование порождает дифференциацию в правовом положении, которая несовместима со статьей 19 Конституции РФ и не согласуется с конституционно значимыми целями возможных ограничений прав и свобод человека и гражданина (статья 55), полагают представители «РСК».

> Изменения дадут возможность назначения штрафа в субъектах РФ менее минимального размера

КС РФ в целом согласился с доводами заявителя. Прежде всего КС напомнил, что оспоренные пункты 3.2 и 3.3 статьи 4.1 появились в КоАП как раз во исполнение его решений. «Отсутствие возможности назначения юридическому лицу административного штрафа ниже низшего предела в случае, если он имеет значительный размер, не позволяет вопреки требованиям Конституции наиболее полно учесть характер совершенного правонарушения, имущественное положение правонарушителя, а также иные значимые обстоятельства и тем самым обеспечить назначение справедливого и соразмерного административного наказания»,—напомнил суд свою позицию. Но при внесении в КоАП норма была сформулирована таким образом, что на практике повлекла «не имеющую объективного и разумного оправдания дифференциацию прав и обязанностей лиц, относящихся к одной и той же категории субъектов административной ответственности за административные правонарушения».

КС потребовал внести в КоАП РФ изменения, которые дадут возможность назначения юридическому лицу административного штрафа менее минимального размера, установленного законом субъекта РФ. А до корректировки разрешил применять оспоренные положения кодекса к нарушителям региональных законов. Дело «РСК» подлежит пересмотру. ●

Документ публикуется на с. 10

КОШЕЛЕК КС РФ разъяснил порядок разрешения споров с поручителями по кредитам

Предвидеть последствия

Мария Голубкова,
«Российская газета», Санкт-Петербург

Конституционный суд РФ запретил бессрочное обращение взыскания на имущество гражданина, поручившегося за другого заемщика. Иск может быть предъявлен только в течение года, как указано в статье 367 Гражданского кодекса РФ, разъяснил КС.

Проверить положения ГК на соответствие Конституции РФ попросил Сергей Тюрин, который отдал квартиру в залог по просьбе своего знакомого. Тот взял в долг по договору займа 890 тысяч долларов, но деньги в срок заемщик не вернул. И спустя два года заимодатель подал в суд, который обратил взыскание в том числе на заложенное имущество. Доводы защиты о том, что по ГК РФ поручительство прекращается спустя год, если в договоре не указано иное, а кредитор за это время не предъявит иск к поручителю, были отвергнуты. Изучив обстоятельства дела, судьи КС РФ прежде всего напомнили о своем определении 2017 года—«регулирование обращения взыскания на предмет залога и его реализации должно осуществляться на основе баланса конституционно значимых интересов взыскателей и должников». А достижение такого равновесия возможно при условии ясных и непротиворечивых правовых норм. И установление четкого срока прекращения поручительства обязывает все стороны процесса предвидеть последствия своих действий, иначе «залогодатель, желающий распорядиться своим имуществом, был бы вынужден исполнять обязательство основного должника, притом что кредитор мог и не предпринимать действий по реализации своих прав». «Следовательно, неопределенность срока существования залога вела бы к непропорциональному ограничению возможности участников гражданского оборота распоряжаться своим имуществом»,—указал КС. Суд также отметил, что на необходимость применения правил указывает определение судебной коллегии по экономическим спорам Верховного суда РФ, а отказ от этого «противоречил бы принципу поддержания доверия граждан к закону». Оспоренные положения статьи 335 ГК РФ КС признал не противоречащими Конституции. Они четко регулируют отношения всех участников кредитного договора. Дело Сергея Тюрина подлежит пересмотру. ●

> Бессрочное обращение взыскания на имущество того, кто поручился за другого заемщика, запрещено

Документ публикуется на с. 10

КИРИЛЛ КУХМАРЬ / ТАСС

Специалисты МКУ «Горзеленхоз» в Новосибирске исправляют ошибки в фамилиях фронтовиков Великой Отечественной войны на пилонах мемориала «Монумент Славы». Сотрудники музея получили более 30 заявок об опечатках в фамилиях или инициалах фронтовиков. Память о тех, кто ушел из Новосибирска на фронт и не вернулся, мемориал хранит уже десятки лет, но исправить ошибки в именах погибших руки дошли только сейчас.

ДИАГНОСТИКА

ОТ 65 И СТАРШЕ

Ирина Невинная

Сдать анализ на новый коронавирус можно прямо на дому. В Москве стартовал проект по тестированию—пока его участниками могут стать граждане из группы риска от 65 лет и старше, об этом сообщили вчера в Российском фонде прямых инвестиций (РФПИ), при поддержке которого был разработан эффективный экспресс-тест.

Тестировать будут, в том числе, с применением инновационных тестов разработки компании EMG. Речь идет о диагностических тестах, которые быстро и с высокой точностью дают ответ: инфицирован ли человек новым вирусом или нет.

Для выполнения этих тестов не обязательно прибегать к услугам стационарных лабораторий—все необходимое оборудование и расходные материалы помещаются в одном чемодане, который, по сути, представляет собой мобильную лабораторию.

Пожилым москвичам предлагают записаться на бесплатное тестирование на ресурсе help.yandex.ru (Яндекс вошел в число соучастников проекта). Первые 10 тысяч анализов в РФПИ обещают сделать бесплатно.

При этом сдать анализ могут все желающие—но для более молодых участников он будет стоить от 3900 до 5000 рублей. Как сообщили «РГ» в фонде, изготовлено уже более 500 тысяч тестов, а в ближайшее время производство выйдет на мощность в несколько тысяч портативных лабораторий и 1 млн тестов в неделю.

Поэтому проект начинается в Москве, но вскоре будет распространен и на регионы: на том же ресурсе Яндекса уже открыта запись и для иногородних. При этом условия проведения тестирования—это отсутствие признаков заболевания, а также отсутствие контактов с заболевшими COVID-19 в течение последних двух недель. Таким образом, тест поможет установить скрытых инфицированных, у которых заболевание протекает в бессимптомной форме.

«Запуск тестирования на дому—это важный шаг в работе российского Альянса по борьбе с коронавирусом, созданного РФПИ при поддержке правительства и объединившего ряд ведущих российских компаний,—сообщил «РГ» президент РФПИ Кирилл Дмитриев.—Этот шаг позволит резко увеличить количество тестов, что является самой эффективной стратегией в борьбе с коронавирусом. В ближайшее время другие члены Альянса объявят об аналогичных проектах. Россия уже провела свыше 1,6 млн тестов и вошла в тройку стран-лидеров по охвату населения тестированием. Но для успешной борьбы с эпидемией нам нужно и дальше наращивать темпы выявления инфицированных людей». ●

Чем убить COVID-19

1

Вы исключаете искусственное происхождение вируса?

АНДРЕЙ КОМИССАРОВ: Я отношусь к этому скептически. В 2015 году была опубликована статья о совместных исследованиях американских и китайских ученых. Они изучали коронавирусы летучих мышей, модифицировали их методами генной инженерии. Это в вирусологии довольно распространенная практика. Эксперименты проводятся, чтобы лучше понять какую-то функцию: специально создаются мутации, нарушается функционирование кусочка генома, или, наоборот, добавляется новый. Вирусы, с которыми проводились эксперименты, не похожи на SARS-CoV-2 по последовательности геномов.

Кроме того, в геноме SARS-COV-2 есть участок—кодирующий белок Spike. Этот белок отвечает за проникновение вируса в клетку. В его составе есть необычный фрагмент—так называемый полиосновный сайт расщепления, позволяющий вирусу размножаться в более широком спектре клеток. Сходный участок есть у вирусов гриппа птиц, и он природного происхождения. Ранее науке не было известно, что такой сайт расщепления может работать у коронавирусов.

Широкая публика всегда довольно слабо следила за вирусологическими исследованиями, за тем, как возникают новые вирусы и как они преодолевают межвидовые барьеры. А возникают они довольно часто, просто среди них не все такие агрессивные, как новый коронавирус. Видеть в пандемии конспирологическую основу, наверное, более комфортно. Психологически легче связать ее с действием каких-то негодяев, чем признать, что человечество со всем его научно-техническим прогрессом оказалось беззащитно перед угрозой.

Тогда почему все-таки первая вспышка была в Китае?

АНДРЕЙ КОМИССАРОВ: В Китае обитает много видов летучих мышей, которые являются природным резервуаром самых разных коронавирусов. В 2018 году была опубликована научная статья о том, что у людей, которые живут вблизи пещер и контактируют с летучими мышами, в крови есть антитела к этим вирусам. То есть факт передачи заболевания от животных к человеку ранее уже был. Также в Китае очень много рынков, на которых продаются экзотические животные. Санитарные условия на них оставляют желать лучшего. Это местная культурная особенность Юго-Восточной Азии, которая не встречается в России, Западной Европе, США. Кстати, именно с птичьими рынками, где продаются живые животные, связано возникновение ряда штаммов высокопатогенного гриппа.

АКЦЕНТ

Коронавирус уничтожается при обработке 70% этанолом, 0,5% перекиси водорода, хлоркой и моющими средствами, а вот хлоргексидин не помогает

Почему все по-разному переносят COVID-19? Это связано с мутацией вируса?

АНДРЕЙ КОМИССАРОВ: Пока нет таких научных данных. Скорее всего, это связано не с мутациями самого вируса, а генетическими особенностями пациентов.

Сейчас общество испытывает большую потребность в достоверных научных знаниях. Но оно не учитывает, что для них требуется время. А времени этого нет. Поэтому многие медийные сообщения основаны на препринтах—черновиках научных статей. Есть такая практика—публикация черновиков для того, чтобы показать коллегам, чем занимается группа ученых. Но это непроверенная информация, не подвергнутая критике со стороны других ученых. Поэтому ко всем таким вещам нужно относиться с осторожностью.

Недавно вышел препринт статьи об исследованиях мутаций в человеческом гене, который кодирует белок, с которым связывается вирус. Авторы предполагают, что мутации в этом белке отвечают за чувствительность к инфекции у разных людей. Называется он ACE 2—ангиотензинпревращающий фермент, участвует в регуляции артериального давления человека и является рецептором, то есть тем белком, с помощью которого SARS-CoV-2 проникает в клетки.

Был препринт, что люди со II группой крови чаще с осложнениями переносят коронавирус. Это так?

АНДРЕЙ КОМИССАРОВ: Я его не видел, но хотел бы подчеркнуть, что любой препринт—это черновик. Возможно, сами авторы найдут какие-то недостатки в своем исследовании. Или коллеги на них укажут. Надо следить за жизнью препринта: он может превратиться в рецензированную статью, а может и нтн.

Как передается вирус?

АНДРЕЙ КОМИССАРОВ: Так же, как ОРВИ. Заразиться можно воздушно-капельным и контактным путем. Вирусные частицы попадают в воздух с выделениями от зараженного человека при кашле, чихании. То есть вирус находится в каплях. От их размера зависит расстояние, которое они преодолеют. Чем крупнее капля, тем быстрее она упадет. Как правило, при кашле или чихании расстояние бывает не больше 1—2 метров.

Вирус сохраняется на поверхностях?

АНДРЕЙ КОМИССАРОВ: В экспериментах показано, что вирус, нанесенный на пластик или сталь, может сохраняться до трех дней. Но количество инфекционных вирусных частиц на поверхностях со временем уменьшается. Вирус может сам оставаться, но снижается его способность заражать. Например, вирус атипичной пневмонии на пластике может сохраняться до 9 дней. Однако нужно отличать реальные условия жизни от идеальных, в которых проводятся эксперименты. Одно дело, если вирус поместили на пластину, защитили со всех сторон, другое—если поверхность, на которой он находится, подвергается воздействию ультрафиолета, колебаниям температуры, влажности. В таких условиях вирус может быстрее терять свои инфекционные свойства.

Чего боится SARS-CoV-2?

АНДРЕЙ КОМИССАРОВ: Коронавирус SARS-CoV-2 и его родственники эффективно уничтожаются при обработке 70% этанолом, 0,5% перекиси водорода, хлоркой. Эффективны вещества—детергенты, которые входят в состав моющих средств. А вот хлоргексидин не продемонстрировал эффективность к коронавирусу.

Когда-нибудь появится коллективный иммунитет к COVID-19?

АНДРЕЙ КОМИССАРОВ: На этот вопрос сложно ответить, потому что прошло слишком мало времени. Исследования показывают, что к дальним родственникам SARS-CoV-2, сезонным коронавирусам, формируется довольно нестойкий иммунитет. Например, коронавирусом NL63 (о нем неспециалисты не знают) можно переболеть несколько раз в течение одного эпидемического сезона.

Вы можете назвать сроки окончания эпидемии в России?

АНДРЕЙ КОМИССАРОВ: Скорее всего, заболеваемость начнет снижаться летом, но, вероятно, что вирус SARS-CoV-2, который вызывает заболевание COVID-19, вернется к нам осенью. То есть он не исчезнет, а станет сезонным. В 2009 году человечеству пришлось столкнуться с так называемым свиным гриппом (вирусом гриппа A(H1N1)pdm09), теперь люди им болеют каждый год, но он стал менее агрессивный. Помимо SARS-CoV-2 есть другие коронавирусы, и они тоже сезонные. Они неопасные, мы ими болеем 3—4 раза в год, но не исключено, что в прошлом, когда они появились, тоже вызвали пандемию.

Как информация о SARS-CoV-2, которую получили в НИИ гриппа, поможет справиться с эпидемией?

АНДРЕЙ КОМИССАРОВ: То, что мы сделали, это маленькая часть очень большой международной работы по генетическому анализу. Вообще-то изучаем грипп, и обычно мы генетическую работу делаем по гриппу, но сейчас все лаборатории глобальной сети надзора за гриппом переориентированы на работу с коронавирусом. Полученные нами данные пойдут в общий пул данных, на который опираются ученые всего мира, работающие над созданием вакцины и лекарств от нового коронавируса. Мы выполняем роль глаз и ушей, говорим, как вирус меняется.

И это делают сотни лабораторий по всему миру. И когда эти данные агрегируются, то становится понятно, на какие участки лучше нацеливать тест-системы, например. Если тест-система работает на какой-то участок, где очень много мутаций возникает, то она будет работать хуже. То же самое касается и вакцин. ●

ФОТО ИЗ ЛИЧНОГО АРХИВА

Андрей Комиссаров: Заболеваемость начнет снижаться летом, но, вероятно, вернется к нам осенью.

Справка «РГ»

ФГБУ НИИ гриппа им. А.А. Смородинцева Минздрава России с 1971 года является признанным Всемирной организацией здравоохранения (ВОЗ) национальным центром по изучению гриппа и ОРВИ. В этом году стал вторым в Европе по количеству генетически охарактеризованных вирусов гриппа после Великобритании. Институт вошел в состав пилотного проекта ВОЗ и представляет нашу страну в глобальном проекте по исследованию респираторно-синцитиального вируса.

РАКУРС

ДОРОГИ СВОБОДНЫ

Максим Милославский

Дороги в Москве стали свободнее на 85% по сравнению с тем, какими они были четыре недели назад. В целом по городу наблюдается на 575 тысяч пассажиров меньше, отметили в пресс-службе департамента транспорта.

Пассажиропоток в метро утром 16 апреля, если сравнивать с аналогичным периодом прошлого года, сократился на 85%, в наземном транспорте на 83%, пригородных электричках на 68%, в такси на 63%.

—Мы проанализировали число уникальных людей, которые передвигались по Москве вчера, 15 апреля, на личном и общественном транспорте, и сравнили данные с 14 апреля—в городе стало на 575 тысяч пассажиров меньше,—пояснили в дептрансе.—Наиболее заметно снижение в количестве передвижений на личном транспорте—на 429 тысяч человек.

Пропускная система, напомню, заработала в Москве 15 апреля. Пропуска нужны только тем, кто едет на личном автомобиле или общественном транспорте до места работы и обратно, в медицинскую организацию или по другим личным делам. ●

СЕРВИС

ДАЛЕКИЕ БЛИЗКИЕ

Ангелина Зеленькова

Москвичи, которые не могут прийти на похороны родных или близких из-за карантина или самоизоляции, смогут увидеть церемонию прощания онлайн. Трансляции уже ведутся из похоронного дома Троекурово, до конца недели видеокамеры установят в прощальных залах Николо-Архангельского крематория, а также в Митинском и Хованском крематориях.

Как рассказали «РГ» в пресс-службе ГБУ «Ритуал», число горожан, которые приходят на похороны к родным и близким, во время пандемии заметно снизилось. Если раньше в среднем присутствовали около 50 человек, то сейчас—всего семь-восемь самых близких.

«Новая услуга «прощание онлайн» подразумевает организацию вещания в режиме реального времени с каждой церемонии. Ответственному за организацию церемонии направляется индивидуальная ссылка, которую он может направить всем родственникам, которые не смогли присутствовать на похоронах»,—рассказали в пресс-службе предприятия. Трансляции ведутся в HD-формате. ●

МЧС

РЕЦЕПТЫ СПАСАТЕЛЕЙ

Тимофей Борисов

МЧС рекомендует разнообразить карантин кулинарией и ремонтом. И это не единственные советы, которые разместили на своем сайте эксперты чрезвычайного ведомства.

Советов много. Они поделены по нескольким подгруппам, в зависимости от того, с какими проблемами сталкивается человек. Поскольку у кого-то может возникнуть синдром одиночества, если он живет один. А у кого-то, наоборот, возможно раздражение от обилия жильцов в квартире или от психологической несовместимости с кем-то из домочадцев.

Чтобы найти советы, полезные в конкретной ситуации, достаточно на сайте МЧС России зайти в спецраздел—Коронавирус. Возможно, кулинарные советы от МЧС понравятся не каждому, поскольку малоподвижная жизнь на карантине не прибавляет оптимизма. И все же эксперты МЧС полагают, что регулярные кулинарные эксперименты, уборка квартиры и ее косметический ремонт могут стать лучшими занятиями. Кроме того, необходимо регулярно проветривать все помещения в доме. ●

Все советы и рекомендации от МЧС.

ХРОНИКА КОРОНАВИРУСА

19.00 АВТОМОЙКИ И ВЕТКЛИНИКИ ДОПУСТЯТ К РАБОТЕ

В Ярославской области с 17 апреля возобновят работу некоторые предприятия малого и среднего бизнеса, в частности парикмахерские, автомойки, ветеринарные клиники, нотариальные конторы. «Речь о предпринимателях, которые могут организовать взаимодействие с клиентами по записи, без участия большого количества людей»,—заявил губернатор Ярославской области Дмитрий Миронов.

18.50 ДИВЕЕВСКИЙ МОНАСТЫРЬ ЗАКРЫЛИ

Въезд на территорию села Дивеево ограничен до 30 апреля, сообщили в пресс-службе правительства Нижегородской области. Попасть в Дивеево можно только при наличии регистрации в селе или тем, кто владеет там недвижимостью. Вход в Свято-Троицкий Серафимо-Дивеевский монастырь для посетителей закрыт.

18.20 ВИРУС ОХВАТИЛ ВСЕ РОССИЙСКИЕ РЕГИОНЫ

В Республике Алтай зарегистрирован первый случай заражения коронавирусом. Регион оставался единственным в РФ, где не было выявлено ни одного случая заболевания.

15.30 ЯПОНИЯ ВВЕЛА РЕЖИМ ЧС

Власти Японии объявили о введении режима чрезвычайной ситуации на территории всей страны до 6 мая из-за распространения коронавируса, заявил премьер-министр страны Синдзо Абэ. Ранее режим действовал в семи префектурах.

СТАНИСЛАВ КРАСИЛЬНИКОВ / ТАСС

Московские лаборатории провели в общей сложности почти 400 тысяч исследований на наличие коронавируса.

13.25 БАШКИРИЯ ПРОДЛИЛА РЕЖИМ САМОИЗОЛЯЦИИ ДО ЛЕТА

Режим самоизоляции в Башкирии продлится как минимум до конца мая. Об этом на оперативном совещании заявил глава Башкирии Радий Хабиров. Он попросил глав муниципалитетов настроить жителей на работу в режиме самоизоляции в течение апреля—мая.

13.00 СУББОТНИК ПЕРЕНЕСЛИ

Дата проведения Всероссийского субботника по благоустройству воинских памятников и мемориалов перенесена, сообщила член президиума генсовета «Единой России», глава движения «Волонтеры Победы» Ольга Амельченкова. Акция должна была пройти в последнюю субботу апреля в России и 15 зарубежных государствах с участием 50 тысяч человек. «В связи со сложившейся эпидемиологической ситуацией мы приняли решение перенести субботник на более позднее время. Пока дата определяется»,—рассказала Амельченкова (цитата по ТАСС).

12.55 КОЛУМБИЯ ОСВОБОДИТ ЗАКЛЮЧЕННЫХ

Власти Колумбии приняли решение освободить из тюрем четыре тысячи заключенных. Это позволит сократить риск распространения коронавируса в переполненных камерах. На свободу арестанты выйдут в ближайшие дни, пишет El Mundo. Досрочно из тюрьмы выпустят определенные группы людей. На свободе окажутся те, кто был приговорен к срокам заключения менее пяти лет, отбыл 40% наказания, страдает от серьезных заболеваний, беременные и кормящие матери.

12.20 МИНЗДРАВ ПРИОСТАНОВИЛ ПЛАНОВУЮ ВАКЦИНАЦИЮ

Минздрав приостановил проведение плановой вакцинации в рамках национального календаря профилактических прививок по эпидемическим показаниям. Решение коснулось не только взрослых, но и детей. «Полагаем целесообразным рекомендовать региональным оперативным штабам принимать решения о временном приостановлении плановой иммунизации детского населения в рамках Национального календаря исходя из эпидемиологической ситуации в конкретном субъекте РФ»,—сообщили в минздраве.

11.30 АВТОШКОЛАМ УКАЗАЛИ НА СОБЛЮДЕНИЕ ДИСТАНЦИИ

Минпросвещения рекомендовало автошколам проводить теоретические занятия в дистанционном режиме. Во время практических занятий необходимо соблюдать «социальную дистанцию», использовать средства индивидуальной защиты. По возможности занятия и вовсе должны быть перенесены.

10.00 ПРЕЗИДЕНТА ПОЛЬШИ ВЫБЕРУТ НА НЕДЕЛЮ ПОЗЖЕ

Проведение выборов президента Польши может быть сдвинуто на неделю—с 10 на 17 мая. Дополнительная неделя позволит лучше подготовиться к первому туру выборов, которые решено провести в заочном формате—по почте. Противники такого формата выступают с предложением перенести выборы на вторую половину года.

Подготовила Екатерина Петрова

—Последние новости о ситуации с коронавирусом читайте на сайте
rg.ru/sujet/covid-19

Данные о заболевших

На 16 апреля в России зафиксировано 27 938 случаев заражения коронавирусом, сообщает оперштаб по коронавирусу. За сутки было подтверждено 3448 новых случаев в 78 регионах. Из них 1370 приходится на Москву. Всего в столице выявлено 16 146 зараженных. За весь период выздоровели 2304 человека, умерли—232.

Последние новости о коронавирусе—на сайте «РГ».

ПРОЦЕДУРА Минюст объяснил, как оформлять наследство в период пандемии

Дежурный по завещанию

Владислав Куликов

Подать заявление о вступлении в наследство можно через дежурного нотариуса. Такие разъяснения сделал минюст.

В период ограничительных мер нотариат не прекратил свою работу: действуют дежурные нотариальные конторы.

Согласно закону, напоминают в Министерстве юстиции России, оформить наследство можно у любого нотариуса на территории нотариального округа субъекта Российской Федерации по месту открытия наследства. То есть—по последнему месту жительства умершего гражданина.

Но если дело уже ведется каким-то нотариусом, обращаться надо только к нему. Как быть, если именно этот нотариус не вошел в число дежурных?

«В случае если наследственное дело уже ведется нотариусом, нотариальная контора которого закрыта на период действия ограничительных мер, заявитель вправе обратиться в дежурную нотариальную контору,—пояснили в минюсте.—В этом случае нотариус дежурной нотариальной конторы свидетельствует подлинность подписи заявителя на заявлении о принятии наследства и передает его нотариусу, который ведет наследственное дело».

Таким образом, через дежурного нотариуса можно официально вступить в наследство.

Как рассказал президент Федеральной нотариальной палаты Константин Корсик, у граждан и бизнеса, который продолжает функционировать, есть неотложные вопросы. Это и завещания, и наследственные дела, и учреждение юридических лиц, и удостоверение решений участников собраний обществ, и многие другие действия.

Поэтому было принято решение ввести институт дежурных нотариальных контор, которые действуют с соблюдением всех санитарных требований и норм. ●

ПРОЕКТ МВД поправит административный регламент по надзору за безопасностью дорожного движения

О пострадавших прикажут сообщать

Владимир Баршев

МВД приведет в соответствие с действующим законодательством административный регламент по надзору за соблюдением законодательства по обеспечению безопасности дорожного движения.

Уведомление о разработке соответствующего документа размещено на портале проектов нормативных правовых актов regulation.gov.ru.

Дело в том, что еще в октябре прошлого года вступили в силу поправки в закон об ОСАГО, согласно которым водитель, купивший электронный полис, может предъявлять не только его копию, распечатанную на бумаге, но и в виде электронного документа. Например, на смартфоне. Соответствующие изменения были внесены и в Правила дорожного движения. Однако в административном регламенте оставались устаревшие формулировки. Их и предложено поправить новым приказом МВД.

Также 17 февраля этого года вступили в силу поправки в закон о полиции. Согласно им теперь полиция обязана сообщать близкому родственнику или близкому лицу пострадавшего о принятых мерах помощи или о направлении этого пострадавшего в медицинскую организацию. Понятно, что речь идет не только о пострадавших от хулиганских действий. Но и о тех, кто пострадал в результате дорожной аварии.

Также был расширен круг лиц, право на телефонный звонок которым предоставляется задержанному. Ведь задерживают в том числе злостных нарушителей Правил дорожного движения. Однако всех этих позиций в действующем административном регламенте нет. Разработка нового приказа—по сути приведение его в соответствие с законодательством. ●

ПРАВО Запущен сервис бесплатной правовой помощи предпринимателям

Дельные советы

Владислав Куликов

На сайте Агентства стратегических инициатив запущен сервис бесплатной юридической помощи субъектам малого и среднего предпринимательства в условиях борьбы с пандемией. Проект реализован вместе с Ассоциацией юристов России.

Предприниматели будут получать информацию от профессиональных юристов о возможностях и мерах поддержки, содержании вводимых властями ограничений, корректном с точки зрения законодательства порядке действий и т.д.

«Сегодня особенно важно, чтобы представители предпринимательского сообщества могли выбрать тот вариант действий, который соответствует их приоритетным задачам, в том числе задаче сохранения трудовых коллективов,—говорит председатель Ассоциации юристов России Владимир Плигин.—Ассоциация юристов России, опираясь на свой многочисленный коллектив профессиональных юристов, готова сотрудничать со всеми, чья деятельность направлена на достижение указанных целей».

Сервис предоставляет возможность представителям бизнеса направить обращение с описанием юридической проблемы, с которой столкнулся предприниматель. При этом можно выбрать одну из следующих тем: «налоги», «банковские продукты», «проверки и штрафы», «гражданско-правовые отношения», «трудовые отношения», а также указать иную тематику обращения.

«Для нас крайне важным является возможность оказать помощь российским предпринимателям в трудное для всех время,—сказал советник Федеральной палаты адвокатов России Александр Боломатов.—Предпринимателям сейчас как никогда требуется исключить правовые риски, понимать возможности, а подчас и увидеть перспективы развития бизнеса. Мы благодарны Агентству стратегических инициатив за приглашение на столь важную и актуальную платформу». ●

Zaraza.com

АЛЕКСАНДР КОРОЛЬКОВ

Юрий Жданов считает, что хакеров, атакующих больницы, можно приравнять к террористам.

1 ←

И что пишут? Как обычно, хотят денег?

ЮРИЙ ЖДАНОВ: Вы не поверите — денег не просят. Тон и суть посланий—сугубо деловые. Например, мошенники, якобы партнеры адресата, пишут, что из-за коронавируса им пришлось отложить поставку. Поэтому они присылают новые сведения о поставке вместе с новыми инструкциями. И вот в чем «фишка»: они уточняют, подходит ли время доставки, тем самым побуждая получателя незамедлительно открыть вложенный файл. На самом деле, их главная задача—установить слежку за действиями пользователя.

Видимо, это долгосрочный коммерческий шпионаж за конкурентами.

ЮРИЙ ЖДАНОВ: Да, один из вариантов. Еще мошенники могут сообщить, что из-за вспышки коронавируса их китайские поставщики не в состоянии выполнить взятые на себя обязательства. Что звучит достаточно убедительно. Поэтому, чтобы не подвести клиентов, они готовы срочно заказать какие-нибудь неуточненные товары у компании, в которой работает получатель письма. Ну и какой же бизнесмен устоит перед такой внезапно открывшейся возможностью?

А в чем подвох?

ЮРИЙ ЖДАНОВ: Все в том же—в прилагаемом архиве вовсе не заказ на какие-либо товары, а вредоносный код. Хакеры получают удаленный доступ к компьютеру получателя письма. Мошенник может, представившись, скажем, Машей, запросить цены и условия доставки по товарам в прилагаемом файле. Мол, опять китайские поставщики задерживают поставки. Файл открывается, и появляется доступ к зараженной системе.

Впрочем, могут атаковать и компанию, которая сама испытывает затруднения из-за эпидемии коронавируса—таких сейчас достаточно много. Мошенники торопят получателя письма, попутно выражая надежду, что компания уже оправилась от удара и продолжает работу в нормальном режиме. Но внутри вместо заказа—вирус. Так называемый «троян». После запуска включается вредоносный код внутри легитимного процесса. В результате хакеры опять же получают удаленный доступ.

АКЦЕНТ

Уже не раз были атакованы медицинские клиники и исследовательские лаборатории, занятые поиском вакцины против коронавируса

Но ведь все это—старые приемы, которые уже не раз использовались. И наверное, их еще не раз применят. Причем здесь пандемия?

ЮРИЙ ЖДАНОВ: Вы правы. Но все дело в адаптации к ситуации—идет смещение фокуса в фишинговых атаках. Действительно, тематические угрозы COVID-19 представляют собой повторы уже существующих атак, которые были лишь слегка изменены, чтобы связать их с этой пандемией. Однако игра стоит свеч — количество успешных атак на пораженные вспышкой пандемии страны растет, как и информация для нагнетания страха. А такие атаки проходили во всех странах мира.

Эксперты Microsoft на начало апреля 2020 года насчитали 76 вариантов угроз с использованием глобальных приманок на тему COVID-19.

По их данным, из целевых сообщений, которые видны каждый день, примерно 60 000 включают вредоносные вложения, связанные с COVID-19, или вредоносные URL-адреса.

Какие угрозы представляет киберкриминал для людей, не занимающихся бизнесом?

ЮРИЙ ЖДАНОВ: Угроз много. Например, хакеры пользуются повесткой дня и предлагают получение социальных выплат и компенсаций. На самом деле никаких выплат не будет—они собирают информацию о картах и персональных данных у населения для будущих афер.

Другой пример—пользуясь дефицитом на маски, перчатки и товары первой необходимости, хакеры создают сайты, продающие якобы последние запасы со склада. Затем просто исчезают с перечисленными деньгами. Любопытно, в феврале в Великобритании аферисты заработали на подобной кампании не менее 800 000 фунтов стерлингов ($1 млн).

Из этой же «оперы»—продажа фальшивых лекарств — средств профилактики и «секретных вакцин». Надо помнить, что все попытки продать вам решение проблемы в таблетках—есть не что иное, как социальный инжиниринг. Это когда ваш страх используют против вас, чтобы вы отдали доступ к кредитной карте и своим данным в обмен на что-то очень желаемое. В данном случае—это продажа несуществующего товара.

Из этой же серии—приглашение от ближайшей клиники пройти осмотр?

ЮРИЙ ЖДАНОВ: Да, это весьма циничное мошенничество. Приходит письмо якобы из ближайшей поликлиники с предложением пройти обследование на коронавирус. Мошенники предлагают зарегистрироваться по ссылке, установить программу. И после выполнения этих действий люди теряют свои деньги—их уводит другой, электронный вирус.

То же самое—предложение поучаствовать в благотворительности. Негодяи играют на благородных чувствах, изображают службы поддержки или марафоны типа «пожертвуй деньги на ...». Это может быть все что угодно—поддержка бездомных, призыв пожертвовать деньги на организацию курьерской доставки продуктов или лекарств для пенсионеров. И добрые, но доверчивые люди отдают свои деньги подонкам.

Боюсь даже спрашивать—медицинские учреждения тоже подвергаются хакерским атакам?

ЮРИЙ ЖДАНОВ: Увы, подвергаются. У преступников нет ничего святого. Уже не раз были атакованы медицинские клиники и исследовательские лаборатории, занятые поиском вакцины. Что неудивительно, ведь добраться до рабочих компьютеров медицинских работников, как правило, не составляет труда—их заражают и взламывают. Добравшись до ценных данных о вакцине или обездвижив оборудование, хакеры требуют щедрый выкуп. Обычно преступники концентрируют свои атаки на ценных данных или активах организаций, которые особенно чувствительны к простоям.

А больницы и являются наиболее уязвимыми целями, поскольку время простоя больницы может привести к гибели людей. По сути, это уже не просто шантаж, а терроризм.

Кроме того, мошенники распространяют новости от имени ВОЗ, призывая пользователей перейти по вредоносным ссылкам для получения якобы секретной и крайне важной информации о вирусе. При этом они похищают личную информацию и платежные данные, получая доступ к счетам жертв. ●

Ключевой вопрос

Традиционный и закономерный вопрос: а куда смотрит полиция, в частности—Европол?

ЮРИЙ ЖДАНОВ: В Европоле есть такая структура—Центр киберпреступности. Этот центр специализируется на поддержке профилактики и расследовании кибератак, сексуальной эксплуатации детей через интернет, фактов мошенничества с платежами и онлайн-торговлей нелегальными товарами через теневой интернет.

Было выяснено, что сейчас наиболее часто применяется такой вирус, как Ransomware. Это разновидность вредоносного программного обеспечения, которое преступники используют для захвата файлов на устройстве, шифрования данных с последующим отказом в доступе к ним. Чтобы восстановить доступ к файлам, жертва должна заплатить преступнику выкуп. Как правило, преступники запрашивают такой платеж в форме биткойна или в какой-то другой виртуальной валюте.

Кстати, этот вирус был применен в ночь с 12—13 марта 2020 года во время кибератаки на университетскую больницу чешского города Брно, вторую по величине в стране. Хотя лечение пациентов не прерывалось, принудительное отключение информационных систем означало, что медицинские данные не могут быть использованы между структурами больницы. Срочные операции пришлось отложить, а пациентов перенаправить в другие больницы. Нападение произошло через две недели после того, как Чешская Республика сообщила о своем первом случае COVID-19.

Чем еще угрожают электронные вирусы в условиях пандемии?

ЮРИЙ ЖДАНОВ: Еще одна опасность, выявленная Европолом,—развитие теневого интернета, на который очень влияет кризис COVID-19. Появляются альтернативные платформы, такие как социальные сети, обмен мгновенными сообщениями и безопасные коммуникации приложения. Они могут все шире использоваться для облегчения распространения незаконных товаров, в том числе наркотиков. Пользователи теневых веб-площадок, магазинов, продавцов и других платформ включают как отдельных граждан, так и преступные группировки, стремящиеся получить незаконную продукцию. Технические барьеры для входа минимальны, и темная сеть находится в свободном доступе для всех, кто имеет базовое понимание онлайн-технологий.

РЕЗОНАНС ВОЗ объявила о «пандемии фейков»

По секрету всему свету

Марина Алешина

Как признала Всемирная организация здравоохранения, сразу за вспышкой COVID-19 последовала настоящая «пандемия фейковых новостей, или «инфодемия», которая распространяется по планете даже быстрее, чем сам вирус». Ее главными «переносчиками» стали мобильные платформы, прежде всего—популярный мессенджер WhatsApp, входящий, напомним, в американскую корпорацию Facebook. Через него ложные сообщения—от курьезных до по-настоящему опасных—мгновенно разлетаются среди граждан стран ЕС.

По данным «мозгового центра» при Европарламенте, шесть из десяти европейских пользователей вообще не читают очередную «сенсацию» о коронавирусе прежде, чем на автомате переслать ее своим знакомым. Дошло до того, что WhatsApp начал бороться с этим пагубным явлением, ограничив возможности массовой рассылки.

«Около 85 процентов европейцев признают, что фальшивые новости—сугубо их внутренняя проблема»,—признают в Европарламенте.

> Около 85 процентов европейцев признают, что фальшивые новости—сугубо их внутренняя проблема

Примеры самых распространенных и порой откровенно абсурдных фейков приводит европейское издание Politico. Так, среди австрийских пользователей WhatsApp стало популярным голосовое сообщение некой дамы по имени Элизабет, чьи «знакомые в Медицинском университете Вены» якобы лабораторно доказали, что ибупрофен усугубляет течение «короны». «Мы не только не обсуждали этот вопрос кулуарно, но вообще не проводили никаких тестов о возможном влиянии ибупрофена на COVID-19»,—поспешил выступить с опровержением официальный представитель Венского университета Йоханнес Ангерер. Но тщетно: его сайт уже «рухнул» от наплыва посетителей, а немецкоязычная новость распространилась по всему миру, докатившись в таком виде и до России.

В Бельгии тоже появились «голоса», призывающие подданных немедленно скупать продукты перед лицом «тотального локдауна», который так и не наступил. Во Франции пользователи активно пересылали друг другу аудиозапись от лица женщины, чей «очень-очень-очень высокопоставленный дядя, имеющий связи в министерствах», будто бы получил «достоверную» информацию, что жителям республики полностью запретят выходить на улицу. А уж от советов по самолечению—порой далеко не безобидных—по-прежнему нет отбоя. Дошло до того, что вице-президент Еврокомиссии призвала доверчивых европейцев ни в коем случае не употреблять внутрь отбеливатель, как советуют некоторые псевдоврачеватели в соцсетях. По ту сторону Атлантики жертвой фейка стал не кто-нибудь, а личный юрист Трампа, бывший мэр Нью-Йорка Рудольф Джулиани, поверивший в появление «на сто процентов эффективной таблетки от коронавируса». Между тем в Брюсселе подняли вопрос о том, что пришла пора «активнее контролировать», а по факту—цензурировать соцсети и мессенджеры, защищенные сквозным шифрованием. ●

ШОК На французском авианосце оказались 668 инфицированных

«Де Голль» на приколе

Вячеслав Прокофьев, «Российская газета», Париж

Париж в шоке: треть команды единственного французского авианосца «Шарль де Голль» заражена коронавирусом. Об этом сообщило Министерство обороны страны. Из него следует, что тестирование прошли 1767 членов экипажа, из которых 668 человек оказались инфицированными COVID-19. 31 моряка поместили в госпиталь Святой Анны в портовом городе Тулоне, где находится военно-морская база французских ВМС и куда накануне прибыл авианосец. Причем одного из них в тяжелом состоянии пришлось определить в отделение интенсивной терапии. Однако это не окончательный итог, и число зараженных может быть еще больше, так как до сих пор неизвестны результаты анализов 30 процентов протестированных.

Что касается остальных членов экипажа «Шарля де Голля», то им придется провести 14 дней на карантине в одном из корпусов, что расположены на территории тулонской базы ВМС. Как такое экстраординарное ЧП могло случиться с флагманом французских военно-морских сил? Это вопрос, которым сейчас задаются французы и, конечно же, высшее руководство в Елисейском дворце. Первые случаи коронавируса были обнаружены на борту авианосца в начале апреля. В то время вместе с рядом других военных кораблей европейских стран НАТО он принимал участие в учебных маневрах «Фош» в Северной Атлантике.

Поначалу медики недомогание у ряда моряков приняли за сезонный грипп. Однако отправленные на материк анализы показали, что речь идет о коронавирусе. В прошлую пятницу счет зараженным шел на десятки. Когда же «Шарль де Голль», прервав на неделю раньше свой океанский поход, вернулся в порт приписки, то их уже были сотни.

Ударный авианосец с атомной силовой установкой оказался на приколе. На какой срок? Неизвестно. Предстоит пройти тотальную дезинфекцию, которую проведут силы спецподразделений ВМФ, а также морские пожарные, прибывшие из Марселя.

Напомним, что «Шарль де Голль»—второй авианосец, оказавшийся на карантине. Первым был американский «Теодор Рузвельт». ●

Российская Газета

УЧРЕДИТЕЛЬ
ПРАВИТЕЛЬСТВО РОССИЙСКОЙ ФЕДЕРАЦИИ
ГАЗЕТА ИЗДАЕТСЯ С 11 НОЯБРЯ 1990 ГОДА

Главный редактор «Российской газеты»: В.А. Фронин
Адрес редакции и издателя: ул. Правды, 24, стр. 4, Москва 125993 ФГБУ «Редакция «Российской газеты»
Адрес в Интернете www.rg.ru
Телефон 8 499 257 5650,
Факс 8 499 257 5892
Контакт-центр по вопросам подписки и доставки 8 800 100 1113 (звонок бесплатный по России)

Генеральный директор ФГБУ «Редакция «Российской газеты»: П.А. Негоица
Распространитель: ул. Правды, 24, стр. 4, Москва 127137 АО «Издательство «Российская газета»
Телефон 8 499 257 5362 Факс 8 499 257 5122
Подписные индексы:
на год—10042, 17950, П5922
на полгода—50202, 15588, 50201, 15589, П1107, П1261, П5921, П5919
Комплекты—17991, 40913, 40942, 70458

Заказы на размещение рекламы в «РГ» и ее приложениях: телефон: 8 499 257 3752, 786 6787; факс: 8 499 257 5764, 8 499 257 5041, reklama@rg.ru

Справки по подписке и доставке: тел. 8 800 100 11 13 (звонок бесплатный); по розничным продажам 8 499 257 4023;
Справки по вопросам экономики: тел. 8 499 257 5380, economic@rg.ru; политики: тел. 8 499 257 5970, politika@rg.ru; официальных публикаций: тел. 8 499 257 5396, oficial@rg.ru; международной жизни: тел. 8 499 257 5903, foreign@rg.ru; региональной сети: тел. 8 499 257 3603, zubkevich@rg.ru; телерадиопрограмм: тел. 8 499 257 5820, gpr@rg.ru; спорта: тел. 8 499 257 5045, sport@rg.ru; о публикациях: тел. 8 499 257 5256, biblioteka@rg.ru; общества: society@rg.ru; новостей: тел. 8 499 257 5348, hotnews@rg.ru; культуры: тел. 8 499 257 5113, culture@rg.ru

Отпечатано в типографии: АО «Прайм Принт Москва» 141707, Московская обл., г. Долгопрудный, Лихачевский проезд, д. 5В

Время подписания в печать: По графику: 22.00 Фактически: 22.00
Дата выхода в свет: 17.04.2020 г.
Свободная цена
ТИП. № 1007М
Тираж 100730
Тираж сертифицирован Бюро тиражного аудита www.press-abc.ru

Региональные филиалы ФГБУ «Редакция «Российской газеты» в городах:
Архангельск (8182) 20-40-59 arh@rg.ru; Барнаул (3852) 66-72-37 altai@rg.ru; Бишкек (10996312) 300-142 bishkek@rg.ru; Благовещенск (4162) 59-20-65 amur@rgfe.ru; Владивосток (4232) 22-34-89 prim@rgfe.ru; Волгоград (8442) 92-35-08 vlgr@rg.ru; Воронеж (473) 250-23-05 voronezh@rg.ru; Екатеринбург (343) 371-24-84 ural@rg.ru; Иркутск (3952) 28-83-82 irkutsk@rg.ru; Казань (843) 264-41-67 kazan@rg.ru; Калининград (4012) 53-10-10 zapad@rg.ru; Кемерово (3842) 35-40-59 kmr@rg.ru; Краснодар (861) 259-21-11 kuban@rg.ru; Красноярск (391) 274-60-49 rg@krasrg.ru; Мурманск (8152) 60-74-24 murmansk@rg.ru; Нижний Новгород (831) 216-05-95 nnov@rg.ru; Новосибирск (383) 223-80-29 sibir@rg.ru; Омск (3812) 25-80-15 omsk@rg.ru; Пермь (342) 236-56-55 perm@rg.ru; Ростов-на-Дону (863) 261-91-41 rostov@rg.ru; Санкт-Петербург (812) 449-65-45 sbp@rg.ru; Самара (846) 242-75-28 samara@rg.ru; Саратов (8452) 27-15-37 saratov@rg.ru; Симферополь (3652) 60-02-13 simferopol@rg.ru; Ставрополь (8652) 28-48-02 stavropol@rg.ru; Тюмень (3452) 35-24-94, (3452) 35-25-11 zs@rg.ru; Уфа (347) 276-42-60 ufa@rg.ru; Хабаровск (4212) 31-62-00 gazeta@rgfe.ru; Челябинск (351) 727-78-08 chel@rg.ru; Южно-Сахалинск (4242) 43-20-69 sakhalin@rgfe.ru; Якутск (4112) 42-20-54 sakha@rgfe.ru

© ФГБУ «Редакция «Российской газеты». Все права защищены.
— Любая перепечатка без письменного согласия правообладателя запрещена. Иное использование статей возможно только со ссылкой на правообладателя. Приобретение авторских прав: тел. 8 499 257-56-50
— Рукописи не рецензируются и не возвращаются.
— За содержание рекламных материалов редакция ответственности не несет.
— Материалы в рамке публикуются на коммерческой основе.
— За текст, опубликованный под знаком «Реклама», несет ответственность рекламодатель.
— В региональные выпуски газеты редакцией могут быть внесены изменения.

«Российская газета» печатается в городах: Апатиты, Архангельск, Астрахань, Барнаул, Бишкек, Благовещенск, Владивосток, Владимир, Волгоград, Воронеж, Екатеринбург, Иркутск, Казань, Калининград, Кемерово, Киров, Краснодар, Красноярск, Махачкала, Минеральные Воды, Москва, Нижний Новгород, Новосибирск, Омск, Оренбург, Пенза, Пермь, Ростов-на-Дону, Санкт-Петербург, Самара, Саратов, Симферополь, Томск, Тюмень, Ульяновск, Уфа, Хабаровск, Чебоксары, Челябинск, Чита, Южно-Сахалинск, Якутск, Ярославль

Заявки на электронную версию газеты, ее архивов, а также подписка на «РГ» и приложения: www.rg.ru/subscribe Газета зарегистрирована в Министерстве печати и информации Российской Федерации 28 сентября 1993 г. Регистрационный № 302

ОТ ПЕРВОГО ЛИЦА Академик РАН Евгений Насонов: Бойтесь подделок, слушайтесь специалистов

О чем болят суставы

Ирина Краснопольская

Пандемия привлекает внимание к принципиально новым клиническим и фундаментальным проблемам заболеваний человека. Об этом обозреватель «РГ» беседует с главным внештатным специалистом-ревматологом Минздрава РФ, академиком РАН Евгением Насоновым.

СЕРГЕЙ МИХЕЕВ

Евгений Насонов: Прошу не прекращать лечение самостоятельно без согласования с врачом-ревматологом.

Евгений Львович! Ревматологические болезни мучают людей, не считаясь с возрастом, временем года, местожительством. А злосчастный вирус усугубляет ситуацию с лечением этих болезней?

ЕВГЕНИЙ НАСОНОВ: Сейчас уже можно говорить о новых проблемах, преподнесенных пандемией, которые еще предстоит сформулировать. Однако уже очевидно и другое: уникальный опыт, накопленный в ревматологии при изучении причин, механизмов развития и лечения ревматических заболеваний, может иметь немаловажное значение для расшифровки природы тяжелых, потенциально смертельных осложнений коронавирусной болезни. И, возможно, будет способствовать совершенствованию их терапии.

Специалисты сейчас все чаще говорят о новых показаниях к применению известных препаратов.

ЕВГЕНИЙ НАСОНОВ: «Как много мы знаем. Как мало мы понимаем». Это я цитирую великого Альберта Эйнштейна. Действительно, существуют значительные предпосылки для применения по новым показаниям некоторых широко используемых в ревматологии лекарственных препаратов для профилактики и лечения осложнений коронавирусной болезни.

А перспективы инфицирования пациентов, страдающих ревматическими болезнями?

ЕВГЕНИЙ НАСОНОВ: Инфицирование коронавирусом (как и другими вирусами) может вызывать обострение болезни. А тяжелая патология иммунной системы и сопутствующие заболевания, в свою очередь, утяжелять течение коронавирусной инфекции. Необходимо иметь в виду, что некоторые клинические симптомы (лихорадка, утомляемость, боли в мышцах и суставах, головная боль) и лабораторные нарушения (снижение числа лимфоцитов и тромбоцитов, увеличение уровня белков крови, отражающих воспаление, нарушение свертывания крови), наблюдающиеся в дебюте ревматических заболеваний или при их обострении, характерны для «продромального» и раннего периода коронавирусной инфекции. Это затрудняет диагностику и самих ревматических болезней, и инфекции. Это может привести к неоправданным лекарственным назначениям, ухудшающим прогноз у пациентов с этими болезнями.

Существуют значительные предпосылки для применения по новым показаниям некоторых широко используемых в ревматологии лекарственных препаратов. И для профилактики, и для лечения осложнений коронавирусной болезни. Речь идет об антималярийных препаратах, возможно, обладающих антивирусным эффектом, и ингибиторах некоторых медиаторов воспаления (цитокинов), способных подавлять воспаление, с которым связаны тяжелые осложнения коронавирусной инфекции — поражения легких и других жизненно важных органов.

Например, сейчас у всех на слуху антималярийный препарат гидроксихлорохин (плаквенил).

ЕВГЕНИЙ НАСОНОВ: Это синтетическое производное хинина, который применяется в медицине более семидесяти лет. В начале для лечения малярии, а затем и широкого круга воспалительных ревматических болезней. В качестве курьеза: все обсуждают мартовскую эмоциональную рекомендацию в Твиттере президента США Дональда Трампа принимать гидроксихлорохин (а также антибиотик азитромицин) для лечения COVID-19. На него, с моей точки зрения, неоправданно обрушились средства массовой информации, обвиняя в гибели трех человек, которые начали принимать хлорохин (более токсичный аналог гидроксихлорохина) в непонятной дозе.

Конечно, лечение любого заболевания недопустимо без рекомендации врача, даже если это советует президент. В то же время, хотя эффективность гидроксихлорохина, как, впрочем, и практически всех специфических противовирусных препаратов, не доказана в специальных контролируемых исследованиях, его применение в определенных ситуациях представляется вполне оправданным.

В каких?

ЕВГЕНИЙ НАСОНОВ: Во-первых, существуют очень серьезные теоретические обоснования благоприятных антивирусных, а также противовоспалительных и многих других положительных (например, снижение риска тромбообразования) эффектов антималярийных препаратов. В том числе, имеющих самое прямое отношение к механизмам воспаления при COVID-19. Во-вторых, в ревматологии за последние сорок лет накоплен большой позитивный опыт применения гидроксихлорохина для лечения воспалительных ревматических заболеваний.

АКЦЕНТ

Тревога и депрессия, связанные с хроническим стрессом, ухудшают течение и снижают эффективность терапии любого заболевания

Например, такой тяжелой аутоиммунной патологии, как системная красная волчанка. Гидроксихлорохин — фактически единственный препарат (не считаю стероидных гормонов), который показан всем больным волчанкой фактически пожизненно. Препарат предохраняет их органы от тяжелого, связанного с воспалением, повреждения. Эти рекомендации были бы невозможны, если бы препарат был очень токсичным для организма.

Любое лекарство может вызывать нежелательные эффекты...

ЕВГЕНИЙ НАСОНОВ: В этом отношении гидроксихлорохин не исключение. К ним относятся тошнота, расстройства стула, слабость в мышцах, нарушение ритма сердца. Его следует принимать с осторожностью при лечении антиаритмиками. И еще ретинопатия — отложение препарата в сетчатке, которая представляет особую опасность. К счастью, эти нежелательные эффекты возникают главным образом при длительном приеме — более 10 лет, высоких доз гидроксихлорохина и у пациентов с тяжелой патологией почек. А для профилактики коронавирусной инфекции рекомендуется короткий курс, в начале 400 мг (2 таблетки) 2 раза в день, а затем 200 мг (1 таблетка) 2 раза в день в течение всего четырех дней.

Но еще ничего не доказано!

ЕВГЕНИЙ НАСОНОВ: Не доказано. Но, учитывая отсутствие серьезных альтернатив, мне как врачу-ревматологу кажется, что потенциальная польза от лечения гидроксихлорохином превосходит риск, связанный с возможностью развития нежелательных эффектов. К сожалению, у применения гидроксихлорохина для профилактики коронавирусной инфекции в нашей стране есть «обратная сторона медали». Уже сейчас из регионов мне, как главному ревматологу Минздрава России, приходит тревожная информация об отсутствии гидроксихлорохина в аптечной сети и в стационарах. Это значит, что практически многие наши пациенты с ревматическими заболеваниями, в первую очередь такой тяжелой болезнью как системная красная волчанка, вынуждены прервать лечение. А это чревато самыми трагическими последствиями. Мне кажется, что проблема коронавирусной инфекции, как бы она не была тяжела, не должна привести к «провалу» лекарственного обеспечения (разумеется, речь идет не только о гидроксихлорохине) больных ревматическими заболеваниями. Тем более что эти пациенты больше подвержены риску заразиться коронавирусом, чем здоровые люди.

Еще одна проблема, которая имеет непосредственное отношение к ревматологии. Имею в виду лечение артериальной гипертензии (она наблюдается почти у двух третей пациентов с ревматическими болезнями) ингибиторами АПФ и блокаторами рецепторов ангиотензина AT II (сартаны). Не стану вдаваться в подробности. Скажу о том, что возникло предположение, будто эти препараты могут способствовать инфицированию организма пациентов. Хочу лишь обратить внимание, что «дилетантское» обсуждение этих и многих других сложных медицинских проблем, может привести к неоправданному изменению тактики лечения самим пациентом, который боится «подхватить коронавирус». Некая «самоизоляция от лечения». Ее следствие — развитие тяжелых осложнений основного заболевания.

Тем более что психологические факторы занимают особое место в искусстве врачевания...

ЕВГЕНИЙ НАСОНОВ: А тревога и депрессия, связанные с хроническим стрессом, ухудшают течение и снижают эффективность терапии любого заболевания. Не случайно проблема взаимодействия врача и пациента, социальная поддержка пациентов на уровне государства, занимает важное место не только в профессиональных рекомендациях, адресованных пациентам с ревматическими заболеваниями, но и рекомендациях, касающихся ведения пациентов с коронавирусной инфекцией.

Общероссийская общественная организация «Ассоциация ревматологов России» (АРР) разработала рекомендации по ведению пациентов с ревматическими заболеваниями в условиях пандемии коронавирусной инфекции. Ведь, повторюсь, пациенты с большинством ревматических заболеваний составляют группу очень высокого риска заболеть ею. Для них режим «самоизоляции» может иметь жизненно важное значение. Поэтому, если во время эпидемии возникает потребность в консультации у ревматолога, надо выяснить, является ли она крайне необходимой или может быть перенесена на более благоприятное время. Возможна консультация по телефону или с использованием виртуальных технологий. В Институте ревматологии имени Насоновой организована «горячая линия» для консультации пациентов. Вопросы можно задать и через сайт АРР. Госпитализация в стационар возможна только по ургентным показаниям. При этом пациенты должны обязательно пройти специальное обследование на наличие коронавирусной инфекции. В любом случае, советую, прошу не прекращать лечение самостоятельно без согласования с врачом-ревматологом. Целесообразно, если это не было сделано ранее, пройти вакцинацию против вируса гриппа и пневмококковой инфекции. ●

СИТУАЦИЯ Донорству самоизоляция не помеха

Кровное дело

Ирина Штерман, Иркутск

Пятнадцать минут ожидания у входа в здание Иркутской областной станции переливания крови. Один за другим выходят люди с повязками на локте. Другие заходят. Это значит, что поток доноров — а значит, крови и ее компонентов — остается стабильным. Чтобы в условиях самоизоляции перезапустить процесс донорства, региональной Службе крови пришлось освоить новые формы работы.

— Мы не можем приостановить свою работу, ведь онкологические и гематологические больные, равно как и те, кому предстоят хирургические вмешательства, не могут ждать окончания режима самоизоляции, — говорит главный врач Иркутской областной станции переливания крови Максим Зарубин. — Главной проблемой стало то, что крупные предприятия области, чтобы не допустить распространения COVID 19, изменили режим работы. А это означает, что мы не можем больше посылать на проходные свои мобильные станции переливания крови.

Многие сотрудники станции — тоже доноры, включая и главного врача

Студенты тоже перешли на дистанционное обучение. Так что теперь, по словам главврача, медики работают с каждым донором индивидуально: звонят и приглашают на донацию в определенный день и час. Формируют потоки так, чтобы соблюдать все требования безопасности.

Все организовано очень четко. У входа — корзина с бахилами и дезинфекторы, заполненные под завязку. Тут же — первый пост: у каждого входящего измеряют температуру и выдают маску. В зале забора крови, куда нас пускают, предварительно упаковав с ног до головы в одноразовые костюмы, занята половина кресел.

Эрнест Агапитов, врач-методист станции, сдает тромбоциты — компонент крови, в котором остро нуждаются пациенты с лейкозами. Срок их хранения очень короткий, не более пяти суток, поэтому потребность в них всегда высока.

— Я донор уже пять лет, начиная с ординатуры, — поделился он. — Донация раз в две недели. Счастлив, что многим помог справиться с болезнью.

Многие сотрудники станции — тоже доноры, включая и главного врача. Максим Зарубин уже и не считает, сколько раз сдавал кровь, но, говорит, на несколько званий «Почетный донор России» точно хватит. Кстати, когда корреспонденты «РГ» были на областной станции, там стало на одного почетного донора больше: экономист Алексей Янченко сдал кровь в сороковой раз!

— Впервые я сдавал кровь одиннадцать лет назад по просьбе друзей, — делится он. — У меня группа редкая — вторая, резус отрицательный. Вот с тех пор и хожу регулярно, делюсь. Сегодня пришел на станцию безо всякого приглашения, по своему графику.

— А я уже два месяца не был, — рассказывает иркутянин Евгений Тюремов, почетный донор России. — Както опасался коронавируса. Теперь узнал, что меры безопасности соблюдаются и противопоказаний для сдачи крови нет. Завтра позвоню и запишусь на донацию. Потому что считаю это своим гражданским долгом.

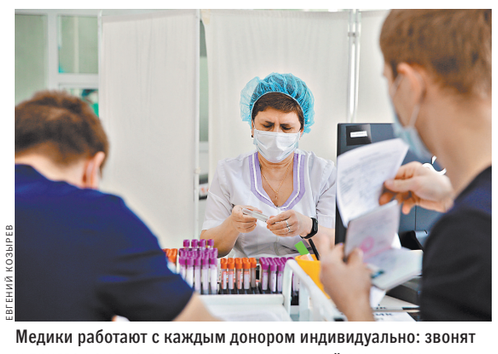

ЕВГЕНИЙ КОЗЫРЕВ

Медики работают с каждым донором индивидуально: звонят и приглашают на донацию в определенный день и час.

Девятнадцать тысяч кадровых доноров Приангарья готовы сдавать кровь и в условиях самоизоляции. Результаты работы Иркутской областной станции переливания крови очевидны: дефицита крови и ее компонентов в регионе нет.

— Мы продолжаем оказывать медицинскую помощь пациентам с острой сердечно-сосудистой патологией, пациентам онкогематологического профиля, при травме и еще целом ряде жизнеугрожающих состояний, — рассказала заместитель главного врача Иркутской областной клинической больницы Наталья Сараева. — Ежедневно нашему медучреждению необходимо около ста доз крови и ее компонентов. Это в общей сложности около 20 литров. И необходимый запас крови и ее компонентов сегодня в больнице есть. Мы продолжаем работать в штатном режиме. ●

ПРАКТИКА Психологи поддерживают пожилых и одиноких

Давайте говорить

Юлия Гарднер, Улан-Удэ

Пенсионеры Бурятии, те, кому плохо, страшно или одиноко в условиях самоизоляции, теперь могут обратиться за бесплатной психологической помощью. «Горячую линию» организовала психолог, координатор «Школы зрелой красоты» общественного движения «Серебряные волонтеры Бурятии» Полина Шишмарева. Ей помогают четверо коллег с профильным образованием.

К идее создать такую услугу 56-летняя Полина пришла после смерти мужа. Она, всегда жизнерадостная и общительная, вдруг ощутила на себе, каково это — внезапно стать одинокой. С введением из-за пандемии режима полной самоизоляции на психологов обрушился шквал звонков.

Ежедневно каждый специалист отвечает примерно на пятнадцать и больше: обсуждает проблему, из-за которой позвонил человек, детально разбирает вопросы, успокаивает. А еще отвечает на СМС-сообщения.

На «горячую линию» звонят по разным причинам. Кто-то напуган в связи с пандемией коронавируса и страдает от панических атак. Кому-то тошно сидеть в четырех стенах. А бывает и так, что по телефону просто тихо говорят: «Нечего есть». Это в основном одинокие пенсионеры.

— Наши волонтеры доставляют пожилым еду, привозят бесплатные продуктовые наборы, — говорит Полина. — Но многим не хватает элементарного общения: чтобы, как раньше, поболтать на лавочке с соседками.

Одна женщина позвонила, плачет: не может заплатить за жилищно-коммунальные услуги. Привыкла всегда вовремя платить, а сейчас что делать? А некоторые попросту не знают, на что потратить вдруг появившееся свободное время. Психологи подсказывают, советуют. ●

АКТУАЛЬНО Поликлиника начала принимать пациентов дистанционно

Доктор Онлайн

Наталья Коротченко, Астрахань

Компьютер с камерой и микрофоном, ноутбук или смартфон — этого достаточно, чтобы получить консультацию врача в Астрахани. Одна из городских поликлиник, обслуживающая свыше 63 тысяч пациентов, внедрила практику онлайн-приемов. Самыми популярными среди докторов на удаленке стали терапевт, лор, офтальмолог уролог, онколог. Записаться на онлайн-прием можно также к гинекологу, неврологу, кардиологу, хирургу.

— У нас программа телемедицины действует год. Но до сих пор мы ее использовали лишь в единичных случаях, если пациент не мог прийти на прием, — рассказали «РГ» в поликлинике. — В связи с тем, что сейчас всем астраханцам рекомендовано оставаться дома, мы программу доработали, и теперь все наши специалисты доступны в онлайне. Во время виртуального осмотра врач по жалобам пациента и визуальным симптомам называет возможные причины недомогания и советует, как поступить дальше.

Надо сказать, что с помощью телемедицины доктор не имеет права ставить диагноз. Но может давать рекомендации по лечению, определять, требуется экстренная очная консультация или госпитализация. Онлайн-прием эффективен как вторичный после очного: если пациенту уже поставлен диагноз, врач продолжает лечение.

СЕРГЕЙ МИХЕЕВ

С помощью телемедицины врач может дать рекомендации по лечению, определить, требуется экстренная очная консультация или госпитализация.

Запись по ОМС ведется через регистратуру: нужно просто позвонить. Пациенту предоставят логин и пароль для входа в систему на сайте поликлиники, где он выберет специалиста, дату и время. Дозвониться легко: сейчас пациентов мало. Однако в поликлинике уже начали оформлять отдельный номер и возможность записи через медицинские информсистемы. А вот платные пациенты записываются к врачу, минуя регистратуру. Оформление как в онлайн-магазине: выбираешь, к примеру, «прием врача-гастроэнтеролога» — в корзину. Уведомление о записи придет на электронную почту. Продолжительность онлайн-приема 20 минут.

Как сообщили «РГ» в областном минздраве, медпомощь с применением телемедицинских технологий регулируется приказом федерального министерства здравоохранения, который действует с января 2018 года. Однако в государственных поликлиниках Астрахани такая практика еще не внедрена. ●

ЛАБОРАТОРИЯ Ультразвук сделает йогурт полезнее

Инновации в тарелке

Ксения Колесникова

Ученые международной лаборатории синтеза и анализа пищевых ингредиентов ЮУрГУ предложили новый способ производства йогурта. Им удалось сделать этот продукт еще полезнее для иммунитета.

Если совсем просто — специалисты хотят добавлять в йогурт частички богатых йодом дальневосточных водорослей и обрабатывать их ультразвуком. Так полезные вещества и антиоксиданты гораздо быстрее усвоятся в организме.

«Компоненты морских водорослей и иглокожих — это хорошие пребиотики, их можно использовать для профилактики разных нарушений. И в морях Дальнего Востока есть богатейшие запасы бурых водорослей, которые оцениваются в 14—16 млн тонн», — говорит доктор технических наук, профессор Ирина Потороко.

Как объясняют специалисты, один из полисахаридов бурых водорослей обладает противовирусными и антибактериальными свойствами, способствует снижению повышенного уровня холестерина в крови. Но из-за достаточно большого молекулярного веса он трудно усваивается организмом. Поэтому биотехнологи решили уменьшить этот полисахарид с помощью ультразвука и сделать его более биологически активным. Ученые подчеркивают: использование компонентов водорослей в производстве продуктов немного увеличит их себестоимость, зато положительный эффект для здоровья будет очень серьезным. ●

ЯВЛЕНИЕ
Как шутка стала народным флешмобом

ДАЛИ ИЗ НАРОДА

Наталья Лебедева

Почти 500 тысяч подписчиков за две недели собрал паблик #изоизоляция, где наш оказавшийся в самоизоляции креативный народ выкладывает копии известных картин, «выполненные» из себя и подручных материалов. В ход идут косметика, детские краски, туалетная бумага, окорочка, сосиски, горы неглаженого белья, домашние животные… Но главный ингредиент—безудержная фантазия, помноженная на самоиронию. О том, как удалось заставить креативить всю страну, рассказывает создатель «антихандрического» флешмоба #изоизоляция Катерина Брудная-Челядинова.

Катерина, с чего все началось, устали от самоизоляции?

КАТЕРИНА БРУДНАЯ-ЧЕЛЯДИНОВА: Мы с мужем уже три недели сидели дома в самоизоляции, работали удаленно, но справляться с напряженностью и подавленным настроением становилось все труднее. Чтобы развлечься, решили воссоздать автопортрет Ван Гога, используя то, что было под рукой. Предложили друзьям присоединиться. Кто-то тут же побежал в ближайший лес (тогда еще можно было выходить), чтобы запечатлеть «Утро в сосновом лесу», а кто-то феерично изобразил «Полет над городом» Шагала, развалившись на табуретках. 30 марта я создала группу в Facebook. Неожиданно для всех туда потянулись друзья друзей и друзья их друзей. А дальше мы наблюдали фантастический снежный ком новых картин, лайков и репостов. 100 тысяч подписчиков, 250 тысяч, 400 тысяч… Так совершенно внезапно междусобойчик грустящих друзей превратился в невероятный проект, который обеспечил нас всех бесконечной работой по модерации.

Кто никогда не пройдет вашу модерацию?

КАТЕРИНА БРУДНАЯ-ЧЕЛЯДИНОВА: Нам пришлось оставить только живопись и скульптуру, иначе мы бы все задохнулись под валом героев фильмов и комиксов.

> Просыпаешься утром, а твоя картина собрала 20 тысяч лайков и 500 добрых комментариев. После этого хочется жить и творить

Специально для них мы сделали группу в «ВКонтакте». Мы четко следуем правилам Facebook, соблюдаем законы РФ и руководствуемся нашими моральными принципами. Например, не пропустили шикарную работу по Климту только потому, что там была довольно откровенная детская обнаженка. Стараемся не публиковать работы, которые, очевидно, были сделаны раньше. Единственное исключение сделали для Екатерины Рождественской. Нам, кстати, часто припоминали, что это была ее идея. Но положа руку на сердце подобные истории были и до нее. Но мы отдаем дань ее творчеству и пошли на маленькую уступку. И еще одно важное правило—никакого фотошопа.

Известное имя помогло Екатерине собрать больше лайков?

КАТЕРИНА БРУДНАЯ-ЧЕЛЯДИНОВА: В нашем проекте имя не гарантирует успех. Зато чья-то шедевральная работа за 20 минут может собрать 10 тысяч лайков. Собственно, в этом и была наша задумка—заставить людей вложиться в работу, сделать что-то особенное, неожиданное, настроенческое. А еще, мне кажется, очень мотивируют лайки. Просыпаешься утром, а твоя картина собрала 20 тысяч лайков и 500 добрых комментариев. После такого хочется и жить, и творить.

Кто из художников наиболее популярен?

КАТЕРИНА БРУДНАЯ-ЧЕЛЯДИНОВА: В лидерах у нас девушки с сережкой, горностаем, абсентом и персиками. Много любителей «Черного квадрата» и картины Рене Магритта «Влюбленные», где мужчина и женщина целуются в мешках. Популярны Босх, Модильяни. Недавно появился Дали. ●

За стеклом

ФОТО ПРЕДОСТАВЛЕНО ПРЕСС-СЛУЖБОЙ ТРЕТЬЯКОВСКОЙ ГАЛЕРЕИ

Зельфира Трегулова: Один из приоритетов сегодня — не остановить развитие музея.

1 ← *Нет ли желания продолжить цикл, но уже в залах Новой Третьяковки?*

ЗЕЛЬФИРА ТРЕГУЛОВА: Я бы с удовольствием. Вопрос в финансовых возможностях.

Когда стало понятно, что музей придется закрывать из-за COVID-19, мы начали в бешеном темпе снимать и готовить новые материалы для онлайн-показа. Конечно, не хотелось, чтобы наши съемки выглядели как видео, «сделанное на коленке». В ситуации, когда у нас нет доходов, когда мы не увольняем ни одного человека и платим всем зарплату, мы за несколько недель исчерпали годовой бюджет, заложенный на подготовку таких программ. А фильм «Третьяковка со Шнуром» удалось сделать благодаря финансовой помощи Сбербанка и интернет-платформе «Окко».

Будут ли деньги и возможность продолжить эту работу, сможем ли мы в принципе снимать в закрытых залах, сейчас трудно сказать.

Музей «За стеклом»

Перед новым «вирусным» годом Третьяковская галерея запустила большой образовательный онлайн-проект Лаврус. Словом, вы были среди музеев, неплохо подготовленных к переходу из офлайн в онлайн. Но не трудно ли будет после пандемии убеждать людей, что вообще-то главное в музее не информация, а переживание, общение, встреча с искусством?

ЗЕЛЬФИРА ТРЕГУЛОВА: Вообще-то эффект присутствия как раз то, чего мы старались достичь.

Признаться, я была очень рада, когда моя старшая дочь, сидящая на карантине с двумя детьми четыре недели, прислала мне фото 9-летнего внука, который, как загипнотизированный, смотрит нашу программу, посвященную «Троице» Андрея Рублева. При том, что он типичный непоседа, совсем не «ботаник», скорее наоборот.

К вопросу об эффекте присутствия… Когда картины Репина вернулись с выставки из Русского музея домой, Третьяковская галерея начала прямую трансляцию в интернете распаковки картин и их развески в залах. Получилось такое шоу «За стеклом»— внутри музея. Как возникла эта идея?

ЗЕЛЬФИРА ТРЕГУЛОВА: Мы начали с того, что поставили камеру в режиме live в зале Александра Иванова перед картиной «Явление Христа народу». Изображение на экране там было, наверное, достаточно однообразным, но давайте вспомним восьмичасовой фильм Энди Уорхола Empire State Building или его же фильм про спящего человека. Не самые динамичные примеры, не правда ли? По сравнению с его работами у нас много что происходит: прошла смотрительница, кто-то подошел, что-то записал, посмотрел, ушел… Картины, перед которыми ставилась камера, выбирались еще и с помощью опроса посетителей наших онлайн-ресурсов.

Иначе говоря, сначала мы отработали эту технологию: ставим камеру и без купюр, без цензуры показываем ежедневную жизнь музея. Весь процесс—в открытом эфире шел нон-стоп.

Конечно, это была попытка создать эффект присутствия. Люди сидят дома, но они в то же время как бы находятся в музее и видят то, что они никогда бы и ни при каких обстоятельствах раньше не увидели. Я очень признательна моим коллегам, главному хранителю Татьяне Семеновне Городковой и нашим хранителям искусства XIX века, что они разрешили съемки и трансляцию.

Мы планировали делать такие же включения из реставрационных мастерских. Думаю, при ослаблении жесткого режима передвижения по городу сможем продолжить прямые трансляции.

АКЦЕНТ

Выставку «Это было навсегда, пока не кончилось» мы откроем в течение 10 дней после снятия карантина

Сколько было просмотров?

ЗЕЛЬФИРА ТРЕГУЛОВА: После закрытия музея посещаемость «Лавруса», например, выросла в семь раз.

За прошедшие недели аудитория, просмотревшая наши видео на разных интернет-платформах, составила больше 2 миллионов человек. Популярностью пользуются короткие сюжеты (максимум—10 минут) «История одной картины». Мы успели снять 18 минифильмов. Кстати, рассказ о «Троице» Рублева был как раз в этом цикле.

«Это было навсегда, пока не кончилось» и другие проекты

В интервью The Art Newspaper Russia вы говорили, что Третьяковская галерея теряет порядка 2 млн рублей в день?

ЗЕЛЬФИРА ТРЕГУЛОВА: 2,7 млн рублей в день—упущенный доход. Есть еще коммунальные расходы на поддержание наших зданий—от 500 тыс. до 800 тыс. в день в зависимости от сезона. Но коммунальные расходы еще можно как-то компенсировать из бюджетного финансирования, из денег на госзадание. А вот отсутствие дохода, конечно, для нас очень существенная проблема. Нам нужно платить людям зарплату, значительная часть которой обеспечивалась из наших собственных доходов—а ведь большая часть людей активно работает сегодня на удаленном доступе. Появился какой-то такой азарт. Желание в это время сделать то, на что не хватало времени раньше, что требует максимального сосредоточения. Это как раз держит на плаву в той ситуации, когда я, как и все, сижу дома.

Есть ирония судьбы в том, что выставка, которая должна была открыться в апреле «Это было навсегда, пока не кончилось», была запланирована, как оказалось, на время пандемии…

ЗЕЛЬФИРА ТРЕГУЛОВА: Пандемия не навсегда. Эту выставку мы откроем в течение 10 дней после снятия карантина.

Тем не менее COVID-19 планы все же изменил?

ЗЕЛЬФИРА ТРЕГУЛОВА: Все зависит от того, когда мы откроемся. Мы надеемся, что сможем продлить выставку «Русская сказка…», поскольку перенесена на 2021 год следующая за ней выставка современного индийского искусства. Везти работы сейчас из Индии невозможно. Будем по необходимости сдвигать выставочные планы.

Какие приоритеты в этой ситуации вы видите для себя как директор музея?

ЗЕЛЬФИРА ТРЕГУЛОВА: Главный приоритет — сохранить коллектив музея здоровым и работающим. Второй приоритет—не остановить наше развитие. Мы сейчас работаем над концепциями и каталогами масштабных амбициозных выставок на ближайшие годы. И не планируем их отменять. Мне очень приятно, что часть наших спонсоров подтверждают прежние договоренности и собираются наши проекты поддерживать, причем в полном объеме.

И, конечно, мы продолжаем работу над важнейшими для музея проектами. В частности, полным ходом идет обсуждение предложений Рэма Колхаса и его архитектурного бюро по проекту реконструкции здания на Крымском Валу. Мы встречаемся с Рэмом Колхасом онлайн пару раз в неделю.

АКЦЕНТ

70 процентов зарплаты обеспечивались нашими доходами. Теми доходами, которых сейчас нет

Мы не можем предугадать, что будет после снятия ограничительных мер и окажутся ли музеи в фокусе внимания людей, переживающих серьезные экономические потрясения. Но, на мой взгляд, сейчас не надо опускать руки и думать, что, раз будет гораздо меньше денег, надо сворачивать амбициозные программы и пытаться как-то прожить это тяжелое и трудное время. Надо продолжать работать над запланированными проектами, не снижая накала.

Какие шаги поддержки музеев государством сейчас жизненно необходимы?

ЗЕЛЬФИРА ТРЕГУЛОВА: Уже есть постановление правительства о корректировке госзадания. Мы все уверены, что параметры госзадания министерством культуры будут изменены—без изменений сумм, выделенных на его реализацию.

Ни один музей, насколько я знаю, никого не уволил. Но в той зарплате, которую все получали до наступления этих нерабочих недель или перевода на удаленный доступ, бюджетная составляющая была лишь 30 процентов. 70 процентов зарплаты обеспечивались нашими доходами. Теми доходами, которых сейчас нет. Обеспечить достойную оплату тем, кто остается на службе в галерее, а это служба безопасности, часть музейных смотрителей, инженерные службы, научные отделы и все, кто эффективно работает на удаленном доступе, очень важно.

У нас служба безопасности является частью штата Третьяковской галереи, плюс продолжает нести свою службу Росгвардия. У музея есть возможность обеспечивать оплату охраны музея. Но мы же понимаем, что в ряде других музеев охрана осуществлялась ЧОПами, и если возникнут проблемы с оплатой, то это будут проблемы не только ЧОПа.

Увы, это проблема общая. Главное—оценить ее масштабы вовремя. Я с удивлением услышала, что в Великобритании около 400 церквей перевезли ценные вещи в Лондонский Тауэр, боясь ограблений во время режима изоляции. Если говорить о наших музеях, какие, на ваш взгляд, существуют возможности их взаимной поддержки?

ЗЕЛЬФИРА ТРЕГУЛОВА: Для начала это общение. Обмен информацией, опытом выживания в экстремальных условиях становится жизненно важным.

У нас в этом году запланированы два проекта из Татарстана в рамках празднования 100-летия образования Республики Татарстан. Мы должны были в мае открыть выставку «Шедевры из Казани. От Рериха до Кандинского». Сейчас открытие перенесли на лето. Мы общаемся и с коллегами из музеев, и с министерством культуры Татарстана, финансирующим этот проект. Вторая выставка из Казани представляет живопись Николая Фешина 1917—1918 годов. Она должна открыться осенью. Мы от этих планов не отказываемся, работа идет полным ходом.

Во Владивостоке мы вместе с Дальневосточным федеральным университетом успели запустить программу дополнительного образования. Сейчас преподавание переведено в онлайн-режим.

Что касается нашего филиала в Самаре, то на первые недели закрытия, как раз самые сложные, пришлось обсуждение концепции развития этого филиала. Оно шло тоже в zoom'е, мы вносили предложения, замечания. Понятно, есть сложности документооборота. Но мы стараемся как-то их решать.

Два айпада и «Головокружение»

А проблемы с самоизоляцией есть? С точки зрения психологической это очень непростой опыт…

ЗЕЛЬФИРА ТРЕГУЛОВА: У нас в штате есть психолог, который проводит консультации с сотрудниками. Опять же многие понимают, что интенсивная работа из дома не самое плохое средство спасения от хандры и растущей раздражительности. Другая проблема—разделение пространства, компьютера. Я работаю на двух айпадах и двух телефонах. Один из них—из музея, другой личный. Иногда во время конференции в zoom говоришь через один планшет, а презентацию смотришь на экране другого.

Два айпада нужны, чтобы разделить работу?

ЗЕЛЬФИРА ТРЕГУЛОВА: Зарядки не хватает. Оба телефона и планшета к концу дня раскаляются, садятся и отключаются. А я должна быть на связи всегда.

Все жалуются на то, что, хотя времени вроде много, рабочего времени оказывается меньше.

ЗЕЛЬФИРА ТРЕГУЛОВА: Рабочего времени не хватает. Это однозначно. Более того, проанализировав опыт друг друга, мы пришли к выводу, что 3—4 больших онлайн-конференции в день выжимают больше, чем реальный рабочий день. Видимо, они действительно требуют большей концентрации сил. Может быть, они даже более эффективны, чем бесконечные совещания, которыми мы все злоупотребляли.

Очень важно «организовывать» себе позитивные эмоции. Мне повезло. Моя младшая дочь, с которой я живу, придерживается очень жесткой позиции в отношении здорового питания. Чтобы мы не превратились в шарики, которые выкатятся из квартиры после пары месяцев изоляции, она готовит здоровую правильную еду. И делает это с удовольствием. А для меня возможность спокойно вместе поесть за семейным столом, которой не бывало давно, тоже большое удовольствие. Ну и фильмы, конечно, помогают переключаться.

Какие фильмы вы посмотрели?

ЗЕЛЬФИРА ТРЕГУЛОВА: Сериал «Молодой папа» для меня был очень интересен. Особенно после того, как наша выставка «Русский путь. От Дионисия до Малевича» была представлена в Музеях Ватикана в ноябре 2018-го и после личной встречи на ней с Папой Римским Франциском I. Я пересмотрела несколько прекрасных фильмов Альмодовара, «Холодную войну» Павликовского, «Головокружение» Хичкока с блестящей Ким Новак…

Как боретесь с отсутствием свежего воздуха?

ЗЕЛЬФИРА ТРЕГУЛОВА: Сижу под открытым окном. ●

— Читайте также:
Онлайн-трансляции российских театров собрали более 20 млн просмотров
rg.ru/art/1865546

ЦИФРА

78 ТЫСЯЧ ЧЕЛОВЕК

смотрели прямую трансляцию возвращения картин Репина в залы Третьяковской галереи

ПРЕМЬЕРА На «России 1» — сериал по бестселлеру Гузель Яхиной

Своя Зулейха

Сусанна Альперина

Многосерийный фильм «Зулейха открывает глаза» — на канале «Россия 1» с 13 апреля. Режиссер-постановщик Егор Анашкин. В экранизации романа-бестселлера Гузель Яхиной сыграли Чулпан Хаматова, Сергей Маковецкий, Роза Хайруллина, Юлия Пересильд, Роман Мадянов, Евгений Морозов, Александр Баширов и другие. Незадолго до телепремьеры прошла виртуальная пресс-конференция создателей сериала. Часть цитат приводим в «РГ».

Антон Златопольский, *гендиректор телеканала «Россия 1» и генеральный продюсер сериала:*

«В 2002 году мы начали экранизацию литературной классики. Первым был «Идиот». После состоялось достаточно много экранизаций, и в какой-то момент мы решили, что настало время классики XXI века. Вы уже видели «Ненастье» Алексея Иванова, поставленное Сергеем Урсуляком. На стадии монтажа находится «Обитель» Захара Прилепина, где режиссером выступил Александр Велединский. И сейчас мы представляем выдающееся, на мой взгляд, произведение «Зулейха открывает глаза»… Мне кажется, в итоге у нас получилось самостоятельное произведение, которое находится в тесной связи с романом. Надеюсь, от просмотра получит удовольствие и широкий зритель, и интеллектуал».

> Чулпан сочетает в себе робость и силу—два качества, из которых складывается характер Зулейхи

Гузель Яхина, *автор романа:*

«Мой выбор сразу же пал на Чулпан Хаматову. Она сочетает в себе робость и силу—два качества, из которых складывается характер Зулейхи… Драматургическая арка персонажа в романе огромна. Это же сохранилось в сериале. Молчаливая Зулейха в первой серии и сильная независимая женщина в последней— будто два разных человека… Для меня было очень важно, чтобы это была не просто мелодраматическая история двух людей на фоне таблички с надписью «ГУЛАГ».

Егор Анашкин, *режиссер:*

«Мне кажется, главный посыл фильма—возродить людскую память и передать это знание новым поколениям. Надо, чтобы люди знали и помнили любые страницы истории».

Чулпан Хаматова, *актриса:*

«Я благодарна Гузель за то, что роман воскресил многие детские воспоминания. Читая первую, особенно подробную часть с описаниями быта, я почувствовала, что ко мне возвращается моя корневая идентификация… Готовясь к съемкам, я много читала, в том числе споры и обвинения. Все встало на свои места, когда я решила прочитать книгу, написанную моим дядей. Это история нашей семьи, в которой тоже были раскулаченные. Одну мою тетю тоже звали Зулейха, она была раскулаченная крестьянка и пережила ссылку. И тогда я поняла, что единого взгляда на судьбы многих людей быть не может и что у каждого— своя Зулейха».

КИНОКОМПАНИЯ «РУССКОЕ»

Чулпан Хаматова: У меня был внутренний спор с героиней, но Гузель проговаривала со мной все тонкости ее характера.

Сергей Маковецкий, *актер:*

«В книге про моего героя просто написано— «он в яйце». Мне было важно понять, что это за «яйцо»: он не чокнутый, видит и слышит, на расстоянии может поставить абсолютно правильный диагноз. Но какие-то вещи его психика просто отталкивает. Знакомые врачи-психиатры сказали, что это состояние называется дереализацией. …Я предложил художнику по костюмам сделать разные пуговицы на пальто. И вот у Лейбе разные пуговицы, рукав рубашки зашит жуткой ниткой, а он к этому так относится, будто все идеально. Для него нет этой суровой нитки, для него есть запонки. Он даже просит Груню помочь ему, и она подходит и делает вид, что помогает». ●

КСТАТИ

Финальную восьмую серию фильма «Зулейха открывает глаза» смотрите на канале «Россия 1» 23 апреля.

— Фотогалерея на сайте
rg.ru/art/1863764

ООО «Башкирский Бройлер» извещает о проведении общественного обсуждения объекта государственной экологической экспертизы проектной документации «Птицеводческий комплекс по производству 90 млн яиц финального гибрида бройлера в год в Альшеевском районе Республики Башкортостан (2-я очередь)», содержащей материалы оценки воздействия на окружающую среду (ОВОС).

Заказчик: ООО «Башкирский Бройлер», ИНН 0276941037, 450071, РБ, г. Уфа, улица Менделеева, д. 170, этаж 4, каб. 411.

Цель намеченной деятельности: производство инкубационного яйца финального гибрида бройлера.

Месторасположение: Муниципальный район Альшеевский район Республики Башкортостан.

Предполагаемая форма общественных обсуждений: общественные слушания.

Орган, ответственный за проведение общественных слушаний: Администрация МР Альшеевский район Республики Башкортостан.

Сроки проведения ОВОС: **октябрь 2019 г. — июнь 2020 г.**

Форма предоставления замечаний и предложений: устная и письменная.

Ознакомиться с техническим заданием, предварительными материалами ОВОС, проектной документацией и представить замечания и предложения можно на сайте: **alshei.bashkortostan.ru,** или по адресу: 452122, Республика Башкортостан, Альшеевский район, с. Раевский, ул. Ленина, 113, каб. 30, с даты выхода объявления до **19 мая 2020 г.**, а также после проведения слушаний до **19 июня 2020 г.**, в рабочие дни с 8.30 до 18.00, обед с 13.00 до 14.30, тел.: 8(34754)3-11-57.

Общественные слушания состоятся **20 мая 2020 г. в 12.00** по местному времени по адресу: Республика Башкортостан, Альшеевский район, с. Раевский, ул. Ленина, 113, актовый зал.

НА ПРАВАХ РЕКЛАМЫ

ПРЯМАЯ РЕЧЬ Пасхальное послание Патриарха

Стойте в свободе

Патриарх Московский и всея Руси Кирилл

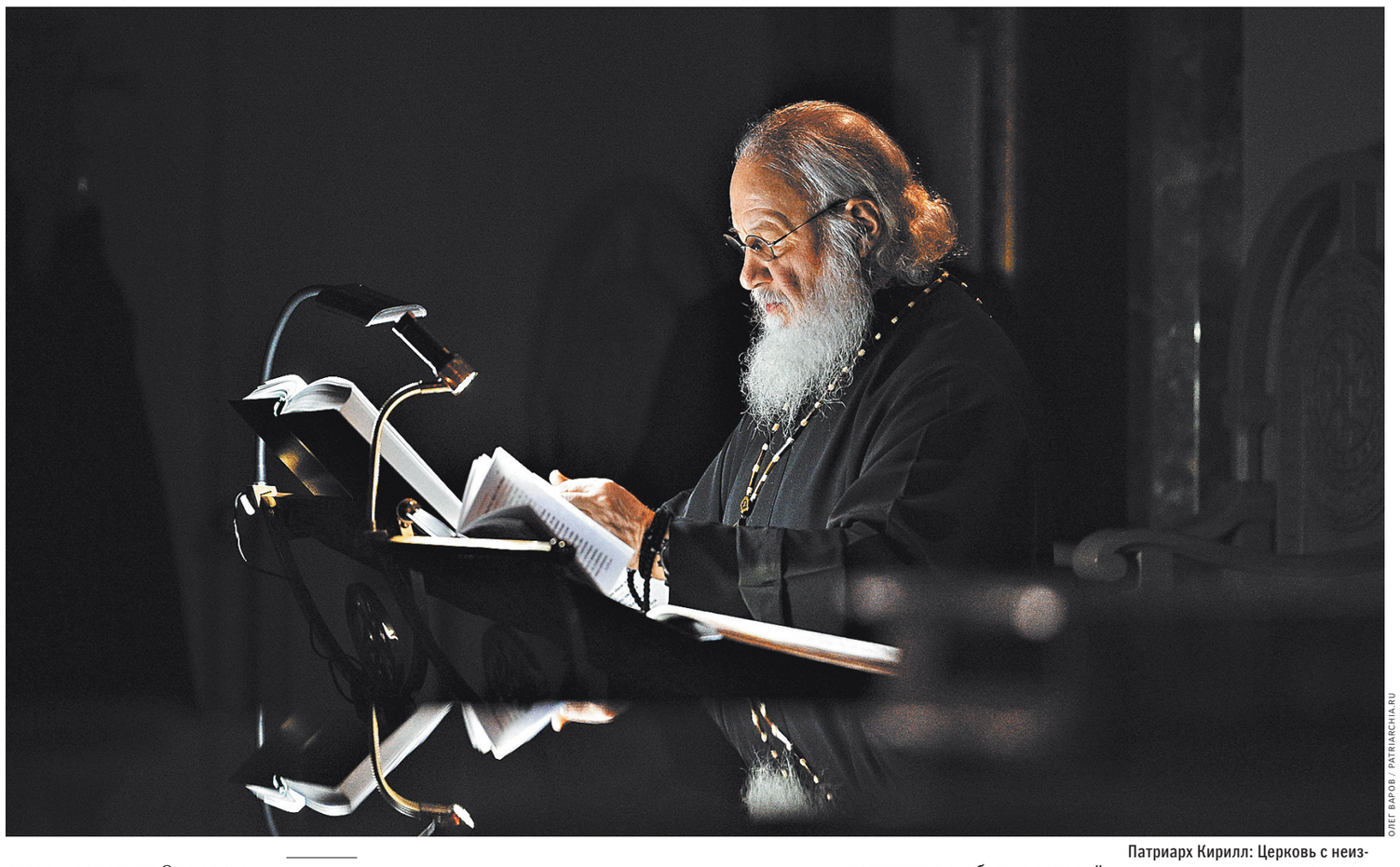

ОЛЕГ ВАРОВ / PATRIARCHIA.RU

Патриарх Кирилл: Церковь с неизменным духовным трепетом празднует Воскресение Господне.

Преосвященные архипастыри, досточтимые отцы, всечестные иноки и инокини, дорогие братья и сестры!

ХРИСТОС ВОСКРЕСЕ!

Милостью Всещедрого Бога мы сподобились достигнуть светозарной пасхальной ночи и вновь радуемся славному Христову Воскресению. Сердечно поздравляю всех вас, мои дорогие, с этим великим праздником и торжеством из торжеств.

Почти две тысячи лет отделяют нас от воспоминаемого ныне события. Однако каждый год Церковь с неизменным духовным трепетом празднует Воскресение Господне, неустанно свидетельствуя об исключительности того, что произошло в погребальной пещере возле стен древнего Иерусалима.

Весь земной путь Сына Божия — от Его чудесного Воплощения до страданий и страшной смерти на Кресте — является исполнением обетования Творца, данного некогда нашим прародителям. Бог обещал послать в мир Того, Кто возьмет на Себя наши немощи, понесет наши болезни и спасет людей Своих от грехов их. Это обетование Господь подтверждал неоднократно через Своих пророков. Этому обещанию оставался верен даже тогда, когда народ избранный отступал от завета и нарушал волю Создателя.

В Воскресении же Христовом явлена в полноте любовь Божия, ибо преодолена, наконец, смерть — последний рубеж, отчуждавший человека от истинного Источника жизни. И хотя физическая смерть существует и убивает человеческие тела, она более не способна убивать наши души, то есть лишать нас жизни вечной в общении с Творцом. Смерть повержена — ее жало вырвано. Пленил плен Господь и низложил ад. У Бога не остается бессильным никакое слово — воистину Он воскрес, как сказал.

В нынешнем году народы Земли проходят через особые испытания. Губительное поветрие распространилось по всему миру, достигнув пределов и наших стран. Власти применяют ограничительные меры, для того чтобы предотвратить взрывной рост эпидемии. В некоторых странах пастырской ответственности Московского Патриархата остановлено проведение общественных богослужений, в том числе и Божественной литургии. Однако нам, православным христианам, не должно унывать или отчаиваться в этих сложных обстоятельствах, а тем более поддаваться панике. Мы призваны хранить внутренний мир и помнить слова Спасителя, произнесенные накануне Его искупительных страданий: «В мире будете иметь скорбь; но мужайтесь: Я победил мир».

АКЦЕНТ

Надо снисходить друг ко другу любовью и терпением, помогать и поддерживать друг друга в испытаниях

Пасха стала для человечества переходом от рабства греху к свободе Царства Небесного, в свободу славы детей Божиих. Только благодаря Воскресению Спасителя мы обретаем подлинную свободу, о которой свидетельствует всехвальный Павел, призывающий нас: «Стойте в свободе, которую даровал нам Христос». Сколько раз мы читали или слышали эти слова? А теперь задумаемся: не живем ли мы сегодня так, будто и не было вовсе Воскресения Христова? Не размениваем ли вдруг открывшееся нам богатство вечности на бесконечные заботы, вновь пленяясь суетой мира сего, поддаваясь преходящим страхам и забывая о нетленных духовных сокровищах и истинном призвании христианина служить Господу в святости и правде пред Ним?

Однако чистое и непорочное благочестие пред Богом и Отцом в том и состоит, чтобы по примеру, явленному нам в Евангелии Пастырем Добрым, снисходить друг ко другу любовью и терпением, помогать и поддерживать друг друга в испытаниях. Никакие внешние ограничения не должны расторгнуть наше единство и отнять у нас ту настоящую духовную свободу, которую мы все обрели чрез познание Господа и Спасителя нашего Иисуса Христа, победившего смерть и даровавшего нам возможность называться и быть детьми Божиими.

Одно сердце и одна душа у всех верных чад Церкви, ибо порознь мы члены, а вместе — Тело Христово, и ничто не может отлучить нас от любви Божией. А потому те, кто не имеет возможности сегодня в силу объективных причин прийти в храм и помолиться, пусть знают, что о них помнят и молятся. Вера дает нам силу жить и с помощью Божией преодолевать различные недуги и испытания, в том числе и то, что пришло в нашу жизнь через распространение опасного вируса.

Горячо призываю всех вас, дорогие мои, усугубить общие молитвы о том, чтобы Господь даровал нам, несмотря на все трудности, оставаться соучастниками благодатной литургической жизни Церкви, чтобы Священное Таинство Евхаристии совершалось и верные могли со дерзновением приступать к истинному Источнику Жизни — Святым Христовым Тайнам, чтобы больные получили исцеление, а здоровые ограждены были от опасной инфекции.

Верим, что Воскресший Спаситель не оставит нас и ниспошлет нам твердость и мужество для непоколебимого стояния в вере и спасительного прохождения земного пути к жизни вечной.

Сердечно поздравляю всех вас, мои возлюбленные братья и сестры, со светлым праздником Святой Пасхи и призываю непрестанно являть образ настоящих учеников Спасителя, подавая добрый пример окружающим людям и возвещая совершенство «Призвавшего вас от тьмы в чудный свой свет», дабы мы во все дни жизни нашей делами свидетельствовали о непреходящей силе и верности пасхальных слов:

ВОИСТИНУ ВОСКРЕСЕ ХРИСТОС! ●

ДИАЛОГИ Почему верующие встречают Пасху не так, как последние 30 лет?

Воскресение, непохожее на себя

Елена Яковлева

Через два дня Русская православная церковь встречает свою Пасху — Воскресение Христово. О непохожем (в условиях пандемии)на себя, но остающемся великим празднике наш разговор с одним из главных церковных спикеров, Председателем Синодального отдела по взаимоотношениям Церкви с обществом и СМИ, членом Рабочей группы при Патриархе Московском и всея Руси по координации деятельности церковных учреждений в условиях распространения коронавирусной инфекции Владимиром Легойдой.

Мы встречаем праздник Пасхи — непохожий ни на какой другой за последние 30 лет. С каким вызовом мы столкнулись?

ВЛАДИМИР ЛЕГОЙДА: Пока любые попытки проанализировать то, что происходит, мне кажутся поверхностными. Чтобы мы поняли, что это такое, должно пройти время. Думаю, что без необходимой исторической дистанции — «лицом к лицу лица не увидать» — мы не увидим эту ситуацию объемно и глубоко. Но очевидно, что это серьезный вызов. И переживаемое сейчас нами понуждает нас переосмыслить многие вещи. Хотя, повторю, все выводы из серии «мир больше никогда не будет прежним» и т.д. мне кажутся преждевременными.

Для церковных людей, конечно, очень непросто пережить невозможность находиться в храме, причаститься... Но все не случайно. И эту ситуацию Господь явно посылает нам для какого-то глубокого переосмысления себя. И может быть, мы научимся по-настоящему ценить то, что нам было дано в последние 30 лет.

Патриарх однажды рассказывал пронзительную историю о том, как в Ленинградскую духовную академию (в бытность его ректором ее) поступал юноша, на вопрос: «Как часто вы причащаетесь?» ответивший: «Один раз». Но оказалось, не один раз в неделю и не один раз в месяц, а один раз в жизни. Это было советское время, он был верующим парнем, но в деревне, где он жил, ни храма, ни священника не было. Для меня эта история сегодня приобрела особое звучание. Как и все истории наших дедов, встречавших Пасху в лагерях и ссылках, перестали сейчас быть лишь текстами из книг. В том смысле, что понимаешь, что да, мы переживаем какие-то испытания, но ... в очень мягкой форме, как точно сказал один мой добрый знакомый: «В кресле за компом, с кофе и печеньем на блюдечке». И поэтому когда-то кто-то из верующих вдруг по рьяности своей говорит: «Костьми ляжем, но в храм пойдем!», хочется ответить: «Но храмы же не закрывают на годы, мотивируя это атеизмом». Речь же о небольшом времени, в котором нас священноначалие просит помолиться — помолиться, а не пересидеть! — дома. Недавно одна моя знакомая, верующая и церковная, заметила, что тех, кто заявляет: «Все равно пойдем в храм!», объединяет одна фраза — «Я хочу...». Очень показательно, правда, вот это вот «я хочу». Не такое желание должно нами двигать.

С каким явлением мы столкнулись? Взорвалась биологическая бомба, и надо вести себя отчасти, как на войне?

ВЛАДИМИР ЛЕГОЙДА: Еще раз повторю, что для оценки таких событий нужна историческая дистанция. Уверен, что уже через год, и тем более через 5—10 лет мы увидим ее иначе. Так, как сейчас не способны. Очень много сейчас общаясь с разными людьми — от санитарных врачей до сотрудников мэрии, вице-премьеров и коллег из Администрации президента, — мы видим, с каким колоссальным напряжением они работают. Все понимают серьезность угрозы, стремятся не допустить большой беды. Мы проходим через тяжелое испытание — и психологическое, и духовное, и материальное (понятно же, что ситуация сильно ударит по благосостоянию, по занятости). Но выбрана, по-моему, самая важная линия — на сохранение жизни и здоровья людей....

Задача христианина, анализируя эту ситуацию, — ответить на вопрос не «почему?», а «для чего?». Христианское измерение заставляет спрашивать: «А что же я?». Вряд ли кто-то из нас может принять решающие меры для сохранения экономики страны или перестроить систему здравоохранения — этим должно заниматься государство. Но мы можем отвечать на подобные вопросы применительно к себе: кому я сейчас помогаю, кого утешил, успокоил, кому продуктов отвез? Ради кого смог пожертвовать чем-то важным и удобным, включая частое посещение богослужений, — на время, чтобы обезопасить ближних?

Мы так много говорим о важности и необходимости личной молитвы, но при этом бываем обречены утром молиться на бегу, а вечером, валясь от усталости. А сейчас, когда находимся дома, можно встать и помолиться. Все ли мы к этому готовы? Все ли, кто бьется за право любой ценой пойти сейчас в храм, стал больше молиться дома, затворив за собой дверь свою, по слову Евангелия?

И когда жизнь в квартире может показаться запертой, как в клетке, верующим нельзя забывать, что Бог всегда открывает дверь. И очень важно идти именно туда, куда Он нас зовет.

АКЦЕНТ

Пасха — осевое событие... Вопрос в том, насколько у нас хватит силы, мудрости, смирения, чтобы принять то, что посылает нам Господь

И вот с этой точки зрения эпидемия может оказаться очень важным опытом. И когда все вернется на круги своя, а мы в храмы — а я уверен, что это случится в ближайшее время — мы, возможно, выйдем из этого испытания и нравственно, и духовно обновленными.

Как воспринимают все происходящее священнослужители?

ВЛАДИМИР ЛЕГОЙДА: Патриарх еще в первой проповеди в связи с пандемией с большим волнением сказал: 51 год я призывал вас приходить в храмы, представьте, каково мне сейчас просить вас остаться дома... Конечно, все эти обстоятельства воспринимаются с болью.

Паства слушается благословления Патриарха?

ВЛАДИМИР ЛЕГОЙДА: В разных регионах сейчас разная эпидемиологическая ситуация и соответственно разные правила посещения храмов. Самые проблемные зоны — Москва и Московская область. Люди здесь переживают и по-разному реагируют. Есть и такие, для которых никто и ничто не указ. И нам необходимо об этом глубоко задуматься.

Я сейчас много разного слышу о происходящем с нами, но одна мысль мне показалась особенно правильной: увлекаясь аскетической стороной христианской жизни, мы, может быть, порой забывали этическую. А теперь вопрос о нравственной составляющей встал ребром: не как жестко ты постишься, а чем ты готов пожертвовать ради других людей? И люди, движимые «я хочу», с трудом проходят это испытание.

Я недавно своим близким, которые рвутся идти в храм, несмотря на благословение патриарха молиться дома, сказал, что мне это напоминает — извините за стилистически сниженное сравнение — попытку объехать по обочине автомобильную пробку. Пренебрегая своей безопасностью и ставя под угрозу безопасность других.

Не люблю сентенций вроде «Каждому времени — свои испытания», но тем, кто очень переживает из-за того, что он сейчас не в храме, напомню, что Пасха у себя дома — это не самое печальное и трагическое.

Это же не Пасха на Соловках на Секирной горе, откуда мало кто выходил живым. И не Пасха в лагере. И не Пасха на войне. И мы должны провести ее радостно, потому что — по евангельскому слову — не имеем права позволить ничему «отлучить нас от Любви Божией». Господь с нами. Вопрос, готовы ли мы быть с Ним. Или мы будем продолжать быть движимыми «я хочу». Алексей Ильич Осипов недавно в программе «Реакция» на телеканале «Спас» хорошо сказал: «Господь нам дает в этот пост и в эту Страстную помолиться вот так». А мы: «Господи, нет-нет, мы так не хотим, мы хотим по-другому». Надо подумать, Кому мы это говорим. Мы это Богу говорим. Любя повторять слово «смирение», мы все-таки не всегда применяем его к своей жизни.

Как быть околоцерковным людям, освящающим в такие дни пасхальную снедь?

ВЛАДИМИР ЛЕГОЙДА: На официальных интернет-ресурсах Русской православной церкви опубликовано, как можно благословить дома пасхи, куличи, яйца и прочую пасхальную снедь. Люди, приготовившие куличи и пасхи, должны прочитать пасхальный тропарь, и если у кого есть святая вода, покропить ею пасхальные снеди. И потом спокойно и радостно вкушать приготовленное. Собственно, помолиться, как мы и так молимся перед каждым вкушением пиши, благословляя ее.

Как сейчас строится служение священников?

ВЛАДИМИР ЛЕГОЙДА: Священнослужители, как и врачи, сегодня оказались «на переднем крае». Несмотря на то что людей в храме стало значительно меньше, постоянно приходится общаться с ними, в том числе и по телефону и по почте, причащать больных на дому. Служение сопряжено с очень большим, просто огромным напряжением. Мы не скрываем, что в Москве уже есть заболевшие КОВИД-19 священники.

Что же касается посещения священниками больных в больницах — для Таинств, исповеди и Причастия, то здесь ситуация очень сложная. Сейчас мы фактически лишены такого доступа по требованию врачей. Но мы находимся в постоянном диалоге с министерством здравоохранения и с другими структурами, пытаясь объяснить необходимость этого. У нас даже есть священники, специально подготовленные для того, чтобы причащать больных. Да, с использованием специальных костюмов, более того, по правилам инфекционного блока, когда священник, туда вошедший, должен фактически как врач остаться там на какое-то время жить. Так вот, священники готовы оставаться там какое-то время под наблюдением врачей и оказывая при этом духовную помощь людям.

Но это наше предложение пока не находит отклика. Обвинять никого не могу и не хочу, понимая, в какой сложной ситуации находятся врачи, однако мы продолжаем обращаться и просить, чтобы нам разрешили это делать с соблюдением всех санитарных норм и правил.

Чем занята Рабочая группа при Патриархе, созданная для работы в условиях пандемии?

ВЛАДИМИР ЛЕГОЙДА: Вот всеми этими вопросами, а их огромное количество и в Москве, и в других регионах. Я тут обнаружил, что, когда мы перешли на дистанционную систему работы, времени не стало вообще.

А Святейший патриарх?

ВЛАДИМИР ЛЕГОЙДА: Святейший спокоен, собран. Очень переживает ситуацию с храмами, в которых предписаниями властей остались служить только священнослужители, певчие и помощники за богослужением, но понимает, что на какое-то время этого нельзя избежать. И, конечно, Патриарх горячо молится за то, чтобы эта ситуация скорее закончилась. И это дает силы ему и людям вокруг него.

Какой бы Церковь дала прогноз на будущее?

ВЛАДИМИР ЛЕГОЙДА: Прогноз следует из оценок ситуации. А попытки оценить ситуацию пока весьма поверхностные, повторю: только историческая дистанция поможет нам все оценить и ответить на вопрос «что это и как из этого выйти»?

Сейчас важнее каждому лично правильно вести себя. Ведь люди проявляются в критической ситуации, которая многие вещи обнажает. Мы вроде бы привыкли работать в ситуации стресса. Но оказывается, все может быть куда сложнее, чем представлялось еще совсем недавно. Недавно с членами Рабочей группы говорили, какими же смешными нам кажутся сейчас проблемы, которые еще месяц назад нас очень сильно волновали.

Почему Пасха не умаляется никакими обстоятельствами? Что она нам дает и о чем извещает мир?

ВЛАДИМИР ЛЕГОЙДА: Пасха — Воскресение Христово — это главное событие человеческой истории. Которая знала много всего — и эпидемии, и войны, и природные катаклизмы. Но Пасха — осевое событие и остается таковым. Воскресение Христово собирает существование и каждого из нас, и всего человечества, и истории человеческой. Невозможно себе представить что-то, что было бы важнее или сильнее этого события. Вопрос только в том, насколько мы можем стать его причастниками. Насколько у нас хватит силы, мудрости, смирения, чтобы принять то, что сейчас посылает нам Господь. Не продолжать жить, прилепившись к излюбленным представлениям последних лет и к «я хочу», а сказать, как когда-то Пресвятая Богородица посланному ей ангелу: «Да будет мне по слову твоему». ●

ВЛАДИМИР ЕШТОКИН

Владимир Легойда: Нет ничего важнее Воскресения Христова.

ВУЗЫ Учебный год студенты могут начать онлайн

НЕ ПО ГОСУ

Мария Агранович

В министерстве науки и высшего образования не исключают, что новый учебный год студенты российских вузов могут начать в онлайн-режиме. Об этом сообщил глава ведомства Валерий Фальков.

— Не исключаем такой вариант, — сказал министр. — Главное — обеспечить качество учебы.

По словам Фалькова, большинство вузов приняли решение провести летнюю сессию дистанционно. Здесь сложностей практически нет. Что касается итоговой аттестации — выпускных госэкзаменов и защит дипломов, то здесь возможны разные решения. Одно из них — отказ от госэкзаменов — уже анонсировал Финансовый университет при правительстве РФ. Его выпускники в этом году получат дипломы по результатам дистанционной защиты выпускной квалификационной работы. Это возможно, если такое допускают образовательные стандарты. Университет сам принимает решение об отказе от госэкзамена. Разрешение министерства не требуется. Как теперь будет проходить аттестация выпускников Финуниверситета, «Российской газете» рассказал ректор вуза Михаил Эскиндаров:

— Сейчас особенно тяжело студентам-выпускникам: работать над дипломом, проходить практику онлайн и готовиться к госам. Мы решили, что больше внимания нужно уделить именно подготовке выпускных квалификационных работ. Но сразу скажу: расслабляться не стоит. На защитах, которые, конечно, будут дистанционными, придется отвечать на вопросы не только по теме диплома, но и в целом по направлению подготовки. Почему мы выбрали защиту, а не госы? Наши преподаватели до сих пор не готовы полностью доверять дистанционной форме приема госэкзаменов, все-таки здесь много нюансов.

По мнению Эскиндарова, удаленка не сможет полностью заменить классическое образование, даже несмотря на то, что в нынешних условиях дистанционное образование показывает неплохие результаты. ●

— Что ждет школьников и студентов на удаленке
rg.ru/art/1864163

ОБРАЗОВАНИЕ В Дании открываются школы и детские сады

ЗА ПАРТОЙ — ПО ОДНОМУ

Екатерина Забродина

Со среды в королевстве вновь заработали ясли, детские сады и младшие школы с первого по пятый класс. Таким образом, датчане первыми в Евросоюзе частично возобновили работу учебных заведений, передает местный портал The Local.

Впрочем, классы приняли учеников только в половине муниципалитетов страны — это примерно 35 процентов от всех датских школ. Дело в том, что от них требуют соблюдения строжайших санитарных стандартов. Те заведения, которые не успели перестроить учебный процесс на новые рельсы, получили отсрочку до 20 апреля. Издание рассказывает, что в центре Копенгагена 220 второклашек прибыли в школу Norberro Park, где их сердечно встречали учителя с датскими флагами в руках. Ученики третьего и четвертого классов начнут заниматься с четверга. А премьер Метте Фредериксен посетила другую школу в окрестностях столицы. Позже она написала у себя в Facebook, как трудно было некоторым детям удержаться, чтобы не заключить в объятия друзей, по которым они так соскучились.

Теперь школьники сидят по одному за партами, которые расставили на расстоянии двух метров друг от друга. В комнате могут находиться не более 12 человек одновременно, классы пришлось разделить на две, а то и на три группы. Головной болью для учителей стала необходимость следить, чтобы дети не кучковались: в здании им позволили общаться лишь по двое, во дворе разрешены компании не более пяти человек. ●

Именем Российской Федерации

Постановление Конституционного Суда Российской Федерации

по делу о проверке конституционности пункта 1^1 части 1 статьи 37 и пункта 2 части 1 статьи 59^2 Федерального закона «О государственной гражданской службе Российской Федерации», а также пункта 2 части 1 статьи 13^1 Федерального закона «О противодействии коррупции» в связи с жалобой гражданина И.Н.Котяша

город Санкт-Петербург **6 апреля 2020 года**

Конституционный Суд Российской Федерации в составе Председателя В.Д.Зорькина, судей К.В. Арановского, А.И.Бойцова, Н.С.Бондаря, Г.А.Гаджиева, Ю.М.Данилова, Л.М.Жарковой, С.М.Казанцева, С.Д.Князева, А.Н.Кокотова, Л.О.Красавчиковой, С.П.Маврина, Н.В.Мельникова, Ю.Д.Рудкина, В.Г.Ярославцева,

руководствуясь статьей 125 (часть 4) Конституции Российской Федерации, пунктом 3 части первой, частями третьей и четвертой статьи 3, частью первой статьи 21, статьями 36, 47^1, 74, 86, 96, 97 и 99 Федерального конституционного закона «О Конституционном Суде Российской Федерации»,

рассмотрел в заседании без проведения слушания дело о проверке конституционности пункта 1^1 части 1 статьи 37 и пункта 2 части 1 статьи 59^2 Федерального закона «О государственной гражданской службе Российской Федерации», а также пункта 2 части 1 статьи 13^1 Федерального закона «О противодействии коррупции».

Поводом к рассмотрению дела явилась жалоба гражданина И.Н.Котяша. Основанием к рассмотрению дела явилась обнаружившаяся неопределенность в вопросе о том, соответствуют ли Конституции Российской Федерации оспариваемые заявителем законоположения.

Заслушав сообщение судьи-докладчика С.П.Маврина, исследовав представленные документы и иные материалы, Конституционный Суд Российской Федерации

установил:

1. В соответствии с Федеральным законом от 27 июля 2004 года № 79-ФЗ «О государственной гражданской службе Российской Федерации» служебный контракт может быть расторгнут представителем нанимателя (руководителем государственного органа, лицом, замещающим государственную должность, либо представителем указанных руководителя или лица, осуществляющих полномочия нанимателя от имени Российской Федерации или субъекта Российской Федерации), а государственный гражданский служащий освобожден от замещаемой должности государственной гражданской службы и уволен с государственной гражданской службы в связи с утратой представителем нанимателя доверия к государственному гражданскому служащему в случаях несоблюдения ограничений и запретов, требований о предотвращении или об урегулировании конфликта интересов и неисполнения обязанностей, установленных в целях противодействия коррупции данным Федеральным законом, Федеральным законом от 25 декабря 2008 года № 273-ФЗ «О противодействии коррупции» и другими федеральными законами (пункт 1^1 части 1 статьи 37); государственный гражданский служащий подлежит увольнению в связи с утратой доверия в случае непредставления государственным гражданским служащим сведений о своих доходах, расходах, об имуществе и обязательствах имущественного характера, а также о доходах, расходах, об имуществе и обязательствах имущественного характера своих супруги (супруга) и несовершеннолетних детей либо представления заведомо недостоверных или неполных сведений (пункт 2 части 1 статьи 59^2).

Согласно пункту 2 части 1 статьи 13^1 Федерального закона от 25 декабря 2008 года № 273-ФЗ «О противодействии коррупции» лицо, замещающее государственную должность Российской Федерации, государственную должность субъекта Российской Федерации, муниципальную должность, в порядке, предусмотренном федеральными конституционными законами, федеральными законами, законами субъектов Российской Федерации, муниципальными нормативными правовыми актами, подлежит увольнению (освобождению от должности) в связи с утратой доверия в случае непредставления лицом сведений о своих доходах, об имуществе и обязательствах имущественного характера, а также о доходах, об имуществе и обязательствах имущественного характера своих супруги (супруга) и несовершеннолетних детей либо представления заведомо недостоверных или неполных сведений, если иное не установлено федеральными законами.

1.1. Конституционность приведенных законоположений оспаривает гражданин И.Н.Котяш, который 31 августа 2017 года был уволен с государственной гражданской службы в Управлении Росприроднадзора по Мурманской области по инициативе государственного гражданского служащего, а 1 сентября 2017 года вновь поступил на государственную гражданскую службу — в Балтийско-Арктическое морское управление Росприроднадзора. Однако 28 июня 2018 года заявитель был освобожден от замещаемой должности и уволен с государственной гражданской службы по основанию, предусмотренному пунктом 1^1 части 1 статьи 37 Федерального закона «О государственной гражданской службе Российской Федерации», — в связи с утратой представителем нанимателя доверия к государственному гражданскому служащему в случаях несоблюдения ограничений и запретов, требований о предотвращении или об урегулировании конфликта интересов и неисполнения обязанностей, установленных в целях противодействия коррупции данным Федеральным законом, Федеральным законом «О противодействии коррупции» и другими федеральными законами. Увольнению И.Н.Котяша предшествовало проведение на основании представления Генеральной прокуратуры Российской Федерации служебной проверки, по результатам которой было установлено, что заявитель при поступлении на государственную гражданскую службу не представил сведений о своих доходах, об имуществе и обязательствах имущественного характера, а также о доходах, об имуществе и обязательствах имущественного характера супруги и несовершеннолетних детей, и рекомендовано применить в отношении него дисциплинарное взыскание в виде увольнения.

Решением Первомайского районного суда города Мурманска от 7 сентября 2018 года, оставленным без изменения апелляционным определением судебной коллегии по гражданским делам Мурманского областного суда от 6 декабря 2018 года, отказано в удовлетворении исковых требований И.Н.Котяша о признании увольнения незаконным, восстановлении в ранее замещаемой должности государственной гражданской службы, взыскании заработной платы за время вынужденного прогула, компенсации морального вреда, внесении изменений в трудовую книжку и обязании представителя нанимателя принять меры по исключению заявителя из реестра лиц, уволенных в связи с утратой доверия. При этом суды пришли к выводу, что увольнение И.Н.Котяша в связи с утратой доверия на основании пункта 1^1 части 1 статьи 37 Федерального закона «О государственной гражданской службе Российской Федерации» является законной и обоснованной мерой реагирования на допущенное им нарушение действующего законодательства о прохождении государственной гражданской службы, а процедура увольнения заявителя была соблюдена.

В передаче кассационных жалоб И.Н.Котяша на указанные судебные постановления для рассмотрения в судебных заседаниях судов кассационной инстанции отказано (определение судьи Мурманского областного суда от 29 марта 2019 года и определение судьи Верховного Суда Российской Федерации от 20 июня 2019 года).

Несоответствие пункта 1^1 части 1 статьи 37 и пункта 2 части 1 статьи 59^2 Федерального закона «О государственной гражданской службе Российской Федерации», а также пункта 2 части 1 статьи 13^1 Федерального закона «О противодействии коррупции», которые были применены судами в деле заявителя, Конституции Российской Федерации, ее статьям 2, 7 (часть 2), 32 (часть 4), 37 (часть 1) и 45 (часть 1), И.Н.Котяш усматривает в том, что данные законоположения — по смыслу, придаваемому им правоприменительной практикой, — позволяют представителю нанимателя увольнять государственного гражданского служащего в связи с утратой доверия за нарушение требований закона о необходимости представления сведений о своих доходах, об имуществе и обязательствах имущественного характера, а также о доходах, об имуществе и обязательствах имущественного характера супруги (супруга) и несовершеннолетних детей, совершенное им при поступлении на государственную гражданскую службу, т.е. в период, когда государственный гражданский служащий еще не имел соответствующего публично-правового статуса, в то время как по своему буквальному смыслу оспариваемые нормы предполагают возможность увольнения государственного гражданского служащего в связи с утратой доверия лишь в том случае, когда сведения о доходах не были представлены им в период государственной гражданской службы. Непредставление же претендентом на замещение должности государственной гражданской службы сведений о доходах при поступлении на такого рода службу является, по мнению И.Н.Котяша, обстоятельством, препятствующим заключению с данным лицом служебного контракта.

1.2. В силу статей 74, 96 и 97 Федерального конституционного закона «О Конституционном Суде Российской Федерации» Конституционный Суд Российской Федерации, проверяя по жалобам граждан конституционность закона или отдельных его положений, примененных в конкретном деле, рассмотрение которого завершено в суде, и затрагивающих конституционные права и свободы, на нарушение которых ссылается заявитель, принимает постановление только по предмету, указанному в жалобе, и лишь в отношении той части акта, конституционность которой подвергается сомнению, оценивая как буквальный смысл рассматриваемых законоположений, так и смысл, придаваемый им официальным и иным толкованием или сложившейся правоприменительной практикой, а также исходя из их места в системе правовых норм.

Поскольку оспариваемый И.Н.Котяшем пункт 2 части 1 статьи 13^1 Федерального закона «О противодействии коррупции» — как следует из его содержания — распространяется лишь на такие категории граждан, как лица, замещающие государственную должность Российской Федерации, государственную должность субъекта Российской Федерации или муниципальную должность, данное законоположение не может рассматриваться в качестве затрагивающего конституционные права лиц, замещающих должности государственной гражданской службы Российской Федерации, а значит — и приводить к нарушению этих прав.

Исходя из этого жалоба заявителя в части, касающейся проверки конституционности пункта 2 части 1 статьи 13^1 Федерального закона «О противодействии коррупции», не может быть признана допустимой по смыслу статей 96 и 97 Федерального конституционного закона «О Конституционном Суде Российской Федерации», а производство по настоящему делу в этой части согласно пункту 2 статьи 43 и статье 68 названного Федерального конституционного закона подлежит прекращению.

Что же касается пункта 1^1 части 1 статьи 37 и пункта 2 части 1 статьи 59^2 Федерального закона «О государственной гражданской службе Российской Федерации», конституционность которых оспаривается И.Н.Котяшем по причине его увольнения с государственной гражданской службы в связи с утратой доверия за непредставление при поступлении на государственную гражданскую службу сведений о доходах — своих и членов семьи, то данные законоположения могут выступать предметом рассмотрения Конституционного Суда Российской Федерации исключительно в их связи с иными правовыми нормами, регулирующими отношения, связанные с поступлением на государственную гражданскую службу и ее прекращением, а также определяющими правовое положение (статус) государственных гражданских служащих.

Таким образом, предметом рассмотрения Конституционного Суда Российской Федерации по настоящему делу являются положения пункта 1^1 части 1 статьи 37 и пункта 2 части 1 статьи 59^2 Федерального закона «О государственной гражданской службе Российской Федерации» в той мере, в какой они — в системной связи с иными положениями этого Федерального закона — служат основанием для решения вопроса об увольнении государственного гражданского служащего в связи с утратой доверия к нему представителем нанимателя по причине непредставления государственным гражданским служащим при поступлении на государственную гражданскую службу сведений о своих доходах, об имуществе и обязательствах имущественного характера, а также о доходах, об имуществе и обязательствах имущественного характера супруги (супруга) и несовершеннолетних детей.

2. Согласно Конституции Российской Федерации труд свободен; каждый имеет право свободно распоряжаться своими способностями к труду, выбирать род деятельности и профессию (статья 37, часть 1); граждане Российской Федерации имеют равный доступ к государственной службе (статья 32, часть 4).

Одним из видов государственной службы, заключая контракт о прохождении которой гражданин реализует указанные конституционные права, является государственная гражданская служба, представляющая собой профессиональную служебную деятельность граждан на должностях государственной гражданской службы по обеспечению исполнения полномочий федеральных государственных органов, государственных органов субъектов Российской Федерации, лиц, замещающих государственные должности Российской Федерации, и лиц, замещающих государственные должности субъектов Российской Федерации (пункт 1 статьи 2 и пункт 1 статьи 5 Федерального закона от 27 мая 2003 года № 58-ФЗ «О системе государственной службы Российской Федерации», часть 1 статьи 3 Федерального закона «О государственной гражданской службе Российской Федерации»).

Такого рода профессиональная деятельность осуществляется в публичных интересах и связана с реализацией государственными гражданскими служащими особых, публично-правовых, функций, что, в свою очередь, предопределяет особый правовой статус государственных гражданских служащих, включающий в себя как права и обязанности этих лиц, так и налагаемые на них ограничения и запреты, связанные с государственной гражданской службой, наличие которых компенсируется в том числе предоставляемыми им гарантиями и преимуществами. Кроме того, специфика данного вида публичной службы обусловливает и право федерального законодателя при осуществлении правового регулирования отношений в сфере государственной гражданской службы — исходя из стоящих перед ней задач, принципов ее организации и функционирования, а также необходимости поддержания высокого уровня ее отправления — предусматривать специальные правила поступления на указанную службу (включая требования к лицам, претендующим на замещение должностей государственной гражданской службы), равно как и особые основания прекращения служебных отношений и увольнения с соответствующей службы. Установление такого рода правовых норм, по смыслу правовой позиции Конституционного Суда Российской Федерации, сформулированной им применительно к различным видам профессиональной деятельности, связанной с осуществлением публичных функций (постановления от 6 июня 1995 года № 7-П, от 30 июня 2011 года № 14-П, от 21 марта 2013 года № 6-П, от 21 марта 2014 года № 7-П, от 30 октября 2014 года № 26-П, от 8 декабря 2015 года № 31-П, от 29 ноября 2016 года № 26-П; определения от 1 июля 1998 года № 84-О, от 1 декабря 1999 года № 219-О, от 3 октября 2002 года № 233-О, от 20 октября 2005 года № 378-О, от 22 октября 2008 года № 538-О-О и др.), само по себе не может рассматриваться как нарушение закрепленных Конституцией Российской Федерации права российских граждан на равный доступ к государственной службе (статья 32, часть 4) и права каждого свободно распоряжаться своими способностями к труду, выбирать род деятельности и профессию (статья 37, часть 1).

Вместе с тем, устанавливая требования к лицам, претендующим на замещение должностей государственной гражданской службы, а также ограничения, связанные с прохождением данного вида публичной службы, и определяя правовые последствия несоблюдения этих требований и ограничений, федеральный законодатель должен не только учитывать такие закрепленные в Конституции Российской Федерации принципы демократического правового государства, как приоритет прав и свобод человека и гражданина, справедливость, юридическое равенство, соразмерность устанавливаемых ограничений конституционно одобряемым целям (преамбула; статья 1, часть 1; статья 2; статья 19, часть 1; статья 55, часть 3), но и следовать предписаниям ее статьи 54 (часть 2), согласно которой юридическая ответственность может наступать лишь за те деяния, которые законом, действующим на момент их совершения, признаются правонарушениями. Данное конституционное требование в широком смысле распространяется как на отношения, связанные с установлением составов различных правонарушений и привлечением к юридической ответственности за их совершение, так и на отношения, предполагающие наступление для граждан любых негативных правовых последствий, имеющих публично-правовую природу (Постановление Конституционного Суда Российской Федерации от 13 февраля 2020 года № 8-П).

Исходя из приведенной правовой позиции, конституционное требование о недопустимости привлечения к юридической ответственности за деяния, которые не являются правонарушениями, предполагает, что правовые последствия таких деяний во всяком случае не могут быть связаны с применением мер юридической ответственности. Принимая во внимание, что обязанность по соблюдению ограничений, связанных с прохождением государственной гражданской службы, может быть возложена только на государственных гражданских служащих, т.е. лиц, которые уже приобрели соответствующий публично-правовой статус в силу самого факта поступления (приема) на государственную гражданскую службу, в то время как в отношении лиц, претендующих на замещение должностей государственной гражданской службы, допустимо установление лишь определенных требований, обусловленных спецификой данного вида публичной службы, неисполнение которых в буквальном смысле не является противоправным поведением и лишь исключает возможность поступления (приема) на государственную гражданскую службу, правовые последствия несоблюдения соответствующих ограничений государственным гражданским служащим, с одной стороны, и неисполнения такого рода требований лицом, поступающим на государственную гражданскую службу, с другой стороны, должны быть различными. Это означает, что применение мер юридической ответственности (включая увольнение с государственной гражданской службы по основаниям, предусмотренным законом) возможно только в отношении государственного гражданского служащего, совершившего противоправное виновное действие (бездействие), выражающееся в неисполнении или ненадлежащем исполнении государственным гражданским служащим по его вине возложенной на него обязанности по соблюдению ограничений, связанных с прохождением данного вида публичной службы. Неисполнение же лицом, претендующим на замещение должности государственной гражданской службы, установленных законом требований, необходимых для поступления (приема) на соответствующую службу, исключает применение к такому лицу мер юридической ответственности и должно влечь за собой лишь отказ в поступлении (приеме) на государственную гражданскую службу.

При этом правовые последствия несоблюдения связанных со спецификой данного вида публичной службы требований и ограничений (включая основания прекращения служебных отношений и увольнения с государственной гражданской службы) во всяком случае должны быть четко определены в законе, с тем чтобы каждый гражданин — как поступающий на государственную гражданскую службу, так и проходящий эту службу на основании служебного контракта — мог предвидеть соответствующие правовые последствия и претерпевать те из них, которые заключаются в применении мер юридической ответственности, в том числе сопряженных с репутационными издержками, лишь за совершение деяния, являющегося правонарушением.

3. Правовое регулирование отношений, связанных с поступлением на государственную гражданскую службу Российской Федерации, осуществляется Федеральным законом «О государственной гражданской службе Российской Федерации», который, предусматривая среди прочего обусловленные спецификой данного вида публичной службы требования, предъявляемые к гражданам, претендующим на замещение должностей государственной гражданской службы, возлагает на таких лиц обязанность представлять представителю нанимателя при поступлении на службу и заключении служебного контракта сведения о своих доходах, об имуществе и обязательствах имущественного характера, а также о доходах, об имуществе и обязательствах имущественного характера членов своей семьи (пункт 1 части 1 статьи 20 и пункт 9 части 2 статьи 26).

Непредставление же предусмотренных названным Федеральным законом сведений или представление заведомо ложных сведений о доходах, об имуществе и обязательствах имущественного характера при поступлении на государственную гражданскую службу в силу пункта 9 части 1 его статьи 16 относится к числу обстоятельств, при наличии которых гражданин не может быть принят на государственную гражданскую службу.

3.1. Порядок представления соответствующих сведений устанавливается Положением о представлении гражданами, претендующими на замещение должностей федеральной государственной службы, и федеральными государственными служащими сведений о доходах, об имуществе и обязательствах имущественного характера (утверждено Указом Президента Российской Федерации от 18 мая 2009 года № 559), предусматривающим, что при поступлении на федеральную государственную службу граждане представляют сведения о доходах, об имуществе и обязательствах имущественного характера в виде справки по форме, утвержденной Президентом Российской Федерации (подпункт «а» пункта 3). При этом согласно пункту 4 названного Положения гражданин при назначении на должность государственной службы представляет: а) сведения о своих доходах, полученных от всех источников (включая доходы по прежнему месту работы или месту замещения выборной должности, пенсии, пособия, иные выплаты) за календарный год, предшествующий году подачи документов для замещения должности государственной службы, а также сведения об имуществе, принадлежащем ему на праве собственности, и о своих обязательствах имущественного характера по состоянию на первое число месяца, предшествующего месяцу подачи документов для замещения должности государственной службы (на отчетную дату); б) сведения о доходах супруги (супруга) и несовершеннолетних детей, полученных от всех источников (включая заработную плату, пенсии, пособия, иные выплаты) за календарный год, предшествующий году подачи гражданином документов для замещения должности государственной службы, а также сведения об имуществе, принадлежащем им на праве собственности, и об их обязательствах имущественного характера по состоянию на первое число месяца, предшествующего месяцу подачи гражданином документов для замещения должности государственной службы (на отчетную дату). Проверка достоверности и полноты сведений о доходах, об имуществе и обязательствах имущественного характера, представленных гражданином в соответствии с данным Положением, осуществляется в соответствии с законодательством Российской Федерации (пункт 10). В случае же непредставления или представления заведомо ложных сведений о доходах, об имуществе и обязательствах имущественного характера гражданин не может быть назначен на должность государственной службы (пункт 15).

Таким образом, приведенные нормативные положения, в равной мере распространяющиеся на всех лиц, претендующих на замещение должностей государственной гражданской службы, прямо предусматривают, что непредставление гражданином при поступлении на указанную службу — вопреки установленному законом требованию — сведений о доходах, об имуществе и обязательствах имущественного характера, равно как и представление им заведомо ложных сведений, исключает возможность его назначения на должность государственной гражданской службы и заключение с ним служебного контракта.

3.2. Обязанность обеспечить соблюдение требований закона при поступлении граждан на государственную гражданскую службу возлагается на соответствующий государственный орган (его подразделение по вопросам государственной службы и кадров), что предполагает в числе прочего истребование от конкретного гражданина, претендующего на замещение должности государственной гражданской службы, всех необходимых для назначения его на данную должность и заключения с ним служебного контракта документов и сведений, включая сведения о доходах, об имуществе и обязательствах имущественного характера, а также организацию проверки достоверности этих сведений в установленном порядке.

Такое требование вытекает как из общеправового принципа законности, предусмотренного статьей 15 (часть 2) Конституции Российской Федерации, который обязывает органы государственной власти соблюдать Конституцию Российской Федерации и законы, так и из законодательных и иных нормативных правовых актов о противодействии коррупции и о государственной гражданской службе (в частности, пункта 3 статьи 6 и части 7 статьи 8 Федерального закона «О противодействии коррупции», пункта 16 части 1 статьи 44 Федерального закона «О государственной гражданской службе Российской Федерации», Указа Президента Российской Федерации от 21 сентября 2009 года № 1065 «О проверке достоверности и полноты сведений, представляемых гражданами, претендующими на замещение должностей федеральной государственной службы, и федеральными государственными служащими, и соблюдения федеральными государственными служащими требований к служебному поведению» и др.).

В случае же, когда гражданин, претендующий на замещение должности государственной гражданской службы, при поступлении на данную службу не представил сведений о доходах, об имуществе и обязательствах имущественного характера либо представил заведомо ложные сведения, однако — вопреки требованию закона — был назначен на должность государственной гражданской службы, будет иметь место такое нарушение обязательных правил заключения служебного контракта, которое — по смыслу пункта 11 части 1 статьи 33 во взаимосвязи с пунктом 9 части 1 статьи 16 и пунктом 4 части 1 статьи 40 Федерального закона «О государственной гражданской службе Российской Федерации» — исключает возможность замещения этим гражданином должности государственной гражданской службы и является основанием прекращения заключенного с ним служебного контракта и увольнения его с указанной службы по основанию, предусмотренному пунктом 11 части 1 статьи 33 названного Федерального закона, в связи с нарушением установленных данным Федеральным законом или другими федеральными законами обязательных правил заключения служебного контракта, если это нарушение исключает возможность замещения должности государственной гражданской службы.

При этом увольнение государственного гражданского служащего по данному основанию не может рассматриваться как мера юридической ответственности, поскольку оно обусловлено не противоправными виновными действиями (бездействием), совершенными гражданином при поступлении на государственную гражданскую службу, а неисполнением соответствующим государственным органом (его подразделением по вопросам государственной службы и кадров) возложенной на него обязанности по соблюдению установленного порядка поступления (приема) граждан на государственную гражданскую службу.

Соответственно, заключение государственным органом (его подразделением по вопросам государственной службы и кадров) — вопреки требованию закона — служебного контракта с гражданином, не представившим сведения о доходах, об имуществе и обязательствах имущественного характера, исключает применение к этому гражданину после поступления его на государственную гражданскую службу негативных правовых последствий в виде мер юридической ответственности, в том числе такой сопряженной с репутационными издержками меры, как увольнение с указанной службы по порочащему гражданина основанию.

4. В отличие от граждан, претендующих на замещение должностей государственной гражданской службы, государственные гражданские служащие, замещающие должности государственной гражданской службы, включенные в специальные перечни, установленные соответствующими нормативными правовыми актами Российской Федерации, обязаны представлять не только сведения о своих доходах, об имуществе и обязательствах имущественного характера и о доходах, об имуществе и обязательствах имущественного характера членов своей семьи, но и сведения о своих расходах и о расходах членов своей семьи в порядке, установленном федеральным законом и иными нормативными правовыми актами Российской Федерации (пункт 2 части 1 статьи 20 и часть 1 статьи 20^1 Федерального закона «О государственной гражданской службе Российской Федерации»). Непредставление же государственным гражданским служащим такого рода сведений либо представление заведомо неполных или недостоверных сведений, в случае если их представление обязательно, является правонарушением, влекущим его увольнение с государственной гражданской службы (часть 6^1 статьи 20, часть 3 статьи 20^1 того же Федерального закона).

Приведенные законоположения приняты в развитие пункта 4 статьи 6, пункта 3^2 части 1 и части 9 статьи 8, а также частей 1 и 3 статьи 8^1 Федерального закона «О противодействии коррупции», а сама обязанность государственных гражданских служащих представлять представителю нанимателя сведения о доходах, расходах, об имуществе и обязательствах имущественного характера установлена в целях осуществления государственного контроля за имущественным положением лиц, замещающих должности государственной гражданской службы, и направлена на предупреждение коррупции. Исходя из этого неисполнение или ненадлежащее исполнение государственными гражданскими служащими данной обязанности представляет собой коррупционное правонарушение, ответственность за которое предусмотрена специальными нормами Федерального закона «О государственной гражданской службе Российской Федерации».

В частности, в силу пункта 2 части 1 его статьи 59^2 непредставление государственным гражданским служащим сведений о своих доходах, расходах, об имуществе и обязательствах имущественного характера, а также о доходах, расходах, об имуществе и обязательствах имущественного характера супруги (супруга) и несовершеннолетних детей либо представление заведомо недостоверных или неполных сведений влечет за собой увольнение государственного гражданского служащего в связи с утратой доверия.

Соответствующее основание увольнения предусмотрено пунктом 1^1 части 1 статьи 37 названного Федерального закона, согласно которому служебный контракт может быть расторгнут представителем нанимателя, а государственный гражданский служащий освобожден от замещаемой должности государственной гражданской службы и уволен с государственной гражданской службы в связи с утратой представителем нанимателя доверия к государственному гражданскому служащему в случаях несоблюдения ограничений и запретов, требований о предотвращении или об урегулировании конфликта интересов и неисполнения обязанностей, установленных в целях противодействия коррупции данным Федеральным законом, Федеральным законом «О противодействии коррупции» и другими федеральными законами.

Следовательно, применение к государственному гражданскому служащему такой меры ответственности, как увольнение в связи с утратой доверия за совершение коррупционного правонарушения, выразившегося в неисполнении обязанности по представлению представителю нанимателя сведений о доходах, расходах, об имуществе и обязательствах имущественного характера, предполагает наличие у соответствующего лица статуса государственного гражданского служащего и, следовательно, нахождение его в субординационных отношениях с лицом (органом), привлекающим его к данной мере ответственности, не только на момент увольнения в связи с утратой доверия, но и на момент совершения указанного коррупционного правонарушения.

При этом в целях защиты государственного гражданского служащего от необоснованного увольнения, а также соблюдения баланса публичных интересов и частных интересов государственных гражданских служащих федеральный законодатель в статье 59^3 Федерального закона «О государственной гражданской службе Российской Федерации» предусмотрел особый порядок применения взысканий за коррупционные правонарушения, включая увольнение в связи с утратой доверия в случае непредставления государственным гражданским служащим сведений о своих доходах, расходах, об имуществе и обязательствах имущественного характера, а также о доходах, расходах, об имуществе и обязательствах имущественного характера супруги (супруга) и несовершеннолетних детей либо представления заведомо недостоверных или неполных сведений.

В силу данной статьи и в соответствии с правовыми актами, регламентирующими процедуры подготовки решений о досрочном увольнении государственного гражданского служащего в связи с утратой доверия (Положение о проверке достоверности и полноты сведений, представляемых гражданами, претендующими на замещение должностей федеральной государственной службы, и федеральными государственными служащими, и соблюдения федеральными государственными служащими требований к служебному поведению, утвержденное Указом Президента Российской Федерации от 21 сентября 2009 года № 1065; Указ Президента Российской Федерации от 1 июля 2010 года № 821 «О комиссиях по соблюдению требований к служебному поведению федеральных государственных служащих и урегулированию конфликта интересов» и др.), увольнение возможно лишь на основании доклада о результатах проверки, проведенной подразделением кадровой службы соответствующего государственного органа по профилактике коррупционных и иных правонарушений, а в случае, если доклад о результатах проверки направлялся в комиссию по урегулированию конфликтов интересов, — и на основании рекомендации указанной комиссии (часть 1). При применении взысканий за коррупционные правонарушения (в том числе взыскания, предусмотренного статьей 59^2 Федерального закона «О государственной гражданской службе Российской Федерации», в виде увольнения в связи с утратой доверия) учитывается характер совершенного государственным гражданским служащим коррупционного правонарушения, его тяжесть, обстоятельства, при которых оно совершено, соблюдение государственным гражданским служащим других ограничений и запретов, требований о предотвращении или об урегулировании конфликта интересов и исполнение им обязанностей, установленных в целях противодействия коррупции, а также предшествующие результаты исполнения государственным гражданским служащим своих должностных обязанностей (часть 2).

Указанными процедурами, в рамках которых решается вопрос, является ли выявленное нарушение обязанности по представлению сведений о доходах, расходах, об имуществе и обязательствах имущественного характера основанием для увольнения государственного гражданского служащего в связи с утратой доверия, обеспечивается обоснованность соответствующих решений коллегиального органа (комиссий), носящих рекомендательный характер, и окончательного решения представителя нанимателя, принимающего его на основе всесторонней оценки полученных документов, сведений и мнений (определения Конституционного Суда Российской Федерации от 25 сентября 2014 года № 1858-О, от 28 июня 2018 года № 1480-О и от 29 января 2019 года № 95-О).

Таким образом, оспариваемые заявителем положения пункта 1^1 части 1 статьи 37 и пункта 2 части 1 статьи 59^2 Федерального закона «О государственной гражданской службе Российской Федерации» выступают элементами правового механизма применения к государственному гражданскому служащему меры ответственности за совершение им в период прохождения государственной гражданской службы такого коррупционного правонарушения, как непредставление сведений о своих доходах, расходах, об имуществе и обязательствах имущественного характера, а также о доходах, расходах, об имуществе и обязательствах имущественного характера супруги (супруга) и несовершеннолетних детей либо представления заведомо недостоверных или неполных сведений, а потому не предполагают увольнения государственного гражданского служащего, который, хотя и не представил при поступлении на государственную гражданскую службу необходимых сведений о доходах, об имуществе и обязательствах имущественного характера, на тот момент еще не имел соответствующего публично-правового статуса, но впоследствии был назначен на должность государственной гражданской службы вопреки требованию закона.

Иное означало бы допустимость применения в отношении государственного гражданского служащего меры ответственности в виде увольнения с государственной гражданской службы в связи с утратой доверия, т.е. по порочащему его основанию, при отсутствии в его действиях (бездействии) состава коррупционного правонарушения и тем самым не только вступало бы в противоречие со статьей 54 (часть 2) Конституции Российской Федерации, но и приводило бы к выходящему за рамки конституционно допустимых ограничений прав и свобод ущемлению прав на равный доступ к государственной службе и на свободное распоряжение своими способностями к труду, выбор рода деятельности и профессии (статья 32, часть 4; статья 37, часть 1, Конституции Российской Федерации).

Исходя из изложенного и руководствуясь статьями 6, 47^1, 68, 71, 72, 74, 75, 78, 79 и 100 Федерального конституционного закона «О Конституционном Суде Российской Федерации», Конституционный Суд Российской Федерации

постановил:

1. Признать взаимосвязанные положения пункта 1^1 части 1 статьи 37 и пункта 2 части 1 статьи 59^2 Федерального закона «О государственной гражданской службе Российской Федерации» не противоречащими Конституции Российской Федерации, поскольку они — по своему конституционно-правовому смыслу в системе действующего правового регулирования — выступают элементами правового механизма применения к государственному гражданскому служащему меры ответственности за совершение им в период государственной гражданской службы такого коррупционного правонарушения, как непредставление сведений о своих доходах, расходах, об имуществе и обязательствах имущественного характера, а также о доходах, расходах, об имуществе и обязательствах имущественного характера супруги (супруга) и несовершеннолетних детей либо представления заведомо недостоверных или неполных сведений, если этот государственный гражданский служащий не представил необходимых сведений о доходах, об имуществе и обязательствах имущественного характера при поступлении на государственную гражданскую службу, однако вопреки требованию закона был назначен на должность государственной гражданской службы.

2. Конституционно-правовой смысл положений пункта 1^1 части 1 статьи 37 и пункта 2 части 1 статьи 59^2 Федерального закона «О государственной гражданской службе Российской Федерации», выявленный в настоящем Постановлении, является общеобязательным и исключает любое иное их истолкование в правоприменительной практике.

3. Прекратить производство по настоящему делу в части, касающейся проверки конституционности пункта 2 части 1 статьи 13^1 Федерального закона «О противодействии коррупции».

4. Правоприменительные решения по делу гражданина Котяша Игоря Николаевича, основанные на положениях пункта 1^1 части 1 статьи 37 и пункта 2 части 1 статьи 59^2 Федерального закона «О государственной гражданской службе Российской Федерации» в истолковании, расходящемся с их конституционно-правовым смыслом, выявленным в настоящем Постановлении, подлежат пересмотру в установленном порядке.

5. Настоящее Постановление окончательно, не подлежит обжалованию, вступает в силу со дня официального опубликования, действует непосредственно и не требует подтверждения другими органами и должностными лицами.

6. Настоящее Постановление подлежит незамедлительному опубликованию в «Российской газете», «Собрании законодательства Российской Федерации» и на «Официальном интернет-портале правовой информации» (*www.pravo.gov.ru*). Постановление должно быть опубликовано также в «Вестнике Конституционного Суда Российской Федерации».

Конституционный Суд Российской Федерации

№14-П

Именем Российской Федерации

Постановление Конституционного Суда Российской Федерации

по делу о проверке конституционности частей 3^2 и 3^3 статьи 4.1 Кодекса Российской Федерации об административных правонарушениях в связи с жалобой акционерного общества «РСК»

город Санкт-Петербург **7 апреля 2020 года**

Конституционный Суд Российской Федерации в составе Председателя В.Д.Зорькина, судей К.В. Арановского, А.И.Бойцова, Н.С.Бондаря, Г.А.Гаджиева, Ю.М.Данилова, Л.М.Жарковой, С.М.Казанцева, С.Д.Князева, А.Н.Кокотова, Л.О.Красавчиковой, С.П.Маврина, Н.В.Мельникова, Ю.Д.Рудкина, В.Г.Ярославцева,

руководствуясь статьей 125 (часть 4) Конституции Российской Федерации, пунктом 3 части первой, частями третьей и четвертой статьи 3, частью первой статьи 21, статьями 36, 47^1, 74, 86, 96, 97 и 99 Федерального конституционного закона «О Конституционном Суде Российской Федерации», рассмотрел в заседании без проведения слушания дело о проверке конституционности частей 3^2 и 3^3 статьи 4.1 КоАП Российской Федерации.

Поводом к рассмотрению дела явилась жалоба АО «РСК». Основанием к рассмотрению дела явилась обнаружившаяся неопределенность в вопросе о том, соответствуют ли Конституции Российской Федерации оспариваемые заявителем законоположения.

Заслушав сообщение судьи-докладчика А.Н.Кокотова, исследовав представленные документы и иные материалы, Конституционный Суд Российской Федерации

установил:

1. АО «РСК» оспаривает конституционность положений статьи 4.1 «Общие правила назначения административного наказания» КоАП Российской Федерации, согласно которым:

при наличии исключительных обстоятельств, связанных с характером совершенного административного правонарушения и его последствиями, имущественным и финансовым положением привлекаемого к административной ответственности юридического лица, судья, орган, должностное лицо, рассматривающие дела об административных правонарушениях либо жалобы, протесты на постановления и (или) решения по делам об административных правонарушениях, могут назначить наказание в виде административного штрафа в размере менее минимального размера административного штрафа, предусмотренного соответствующей статьей или частью статьи раздела II данного Кодекса, в случае, если минимальный размер административного штрафа для юридических лиц составляет не менее ста тысяч рублей (часть 3^2);

при назначении административного наказания в соответствии с частью 3^2 данной статьи размер административного штрафа не может составлять менее половины минимального размера административного штрафа, предусмотренного для юридических лиц соответствующей статьей или частью статьи раздела II данного Кодекса (часть 3^3).

1.1. Согласно статье 8.25 «Размещение транспортных средств на территории, занятой зелеными насаждениями» Закона города Москвы от 21 ноября 2007 года № 45 «Кодекс города Москвы об административных правонарушениях» размещение транспортных средств на газоне или иной территории, занятой зелеными насаждениями, влечет наложение административного штрафа на граждан в размере пяти тысяч рублей; на должностных лиц — тридцати тысяч рублей; на юридических лиц — трехсот тысяч рублей.

Постановлением заместителя начальника Управления рассмотрения дел и обращений Московской административной дорожной инспекции от 30 октября 2017 года, оставленным без изменения решением заместителя начальника Московской административной дорожной инспекции от 24 ноября 2017 года, АО «РСК» признано виновным в совершении административного правонарушения, предусмотренного указанной нормой, и ему как юридическому лицу назначено административное наказание в виде административного штрафа в размере трехсот тысяч рублей.

Решением судьи Кунцевского районного суда города Москвы от 14 февраля 2018 года, решением судьи Московского городского суда от 22 мая 2018 года, постановлением заместителя председателя Московского городского суда от 17 декабря 2018 года и постановлением судьи Верховного Суда Российской Федерации от 8 мая 2019 года указанные акты по делу об административном правонарушении оставлены без изменения.

При рассмотрении дела суды пришли к выводу, что назначенное АО «РСК» административное наказание является справедливым и соразмерным. При этом, отклоняя довод заявителя о наличии оснований для снижения в соответствии с частями 3^2 и 3^3 статьи 4.1 КоАП Российской Федерации размера назначенного ему административного штрафа, заместитель председателя Московского городского суда в названном постановлении указал, что такая возможность предусмотрена за совершение административных правонарушений, ответственность за которые установлена разделом II «Особенная часть» данного Кодекса.

АО «РСК» полагает, что

ВЗГЛЯД ИЗ ПРАГИ Власти Чехии ослабят карантин

СВЕТ В КОНЦЕ ТУННЕЛЯ?

Владимир Снегирев
Российская газета, Прага

Обнародован график, согласно которому фактически каждую неделю будет даваться «вольная» каким-то секторам торговли, транспорта, общественного питания, бытового обслуживания. Например, уже 20 апреля разрешат деятельность фермерских рынков, автобазаров и автосалонов, проведение свадеб с участием до 10 человек. Через неделю откроются магазины площадью до 200 квадратных метров. В конце мая планируется снять запрет на работу ресторанов и кафе, правда, с оговоркой: обслуживать клиентов они смогут лишь на летних террасах, которые здесь именуются «заградками». С 8 июня власти пообещали открыть крупные торговые центры, предприятия общепита, театры, замки и зоопарки.

Комментируя этот график, вице-премьер Карел Гавличек подчеркнул, что он может корректироваться в зависимости от развития ситуации, причем как в сторону ускорения введения отдельных мер, так и их переноса на более поздний срок. Важное замечание: хотя сейчас ситуация с инфицированными и заболевшими уже не так тревожна, как прежде, медики и чиновники не без оснований осторожничают. К примеру, опасаются новой атаки вируса, которая может последовать в связи с четырехдневными пасхальными каникулами и неизбежными нарушениями требований строгого карантина. Напомним: Пасху чехи отметили в минувшие выходные. За четыре дня полиция зафиксировала более двух тысяч нарушений правил, установленных в связи с эпидемией коронавируса. Чаще всего речь шла об отсутствии масок, хождении по улицам группами, употреблении алкоголя в общественных местах, несоблюдении установленной дистанции между гражданами. Повлияет ли праздничная эйфория на рост заболеваний? «Об этом мы узнаем через неделю»,—сказал главный инфекционист страны Роман Примула.

> Чехи дисциплинированно провели месяц на карантине

В целом же чехи довольно дисциплинированно провели месяц на карантине. Все внешние границы государства были закрыты, авиа- и железнодорожное сообщение с другими странами прекращено, режим изоляции соблюдали все—от президента до школьника. Это дало основание министру здравоохранения Адаму Войтеху заявить, что неконтролируемое распространение опасного вируса в Чехии остановлено, система здравоохранения защищена от перегрузки, власти могут начинать подготовку к постепенному возвращению к нормальной жизни. Порадовав соотечественников, министр, правда, добавил ложку дегтя, сказав, что быстрого возвращения к прежней жизни не будет. Что же касается масок и соблюдения социальной дистанции в два метра, то эти меры придется соблюдать еще долго. Президент Чехии Милош Земан также не видит пока возможности для окончания режима чрезвычайного положения, а границы он предлагает держать закрытыми в течение года.

Еще одна новость: власти в эти дни вводят в действие систему так называемого умного карантина, цель которого—оперативно выявлять, изолировать и тестировать тех, с кем контактировали заболевшие COVID-19.

О том, насколько ответственно относятся власти к соблюдению карантина, можно судить по такому эпизоду. В среду мэр Праги в компании с другими чиновниками участвовал в закладке камня, символизирующего грядущую реконструкцию Вацлавской площади. Однако ход церемонии нарушили полицейские, напомнившие, что согласно постановлению правительства запрещены любые группы численностью больше двух человек.

По прогнозам минздрава, к концу апреля число пациентов с коронавирусом в стране достигнет 10 600 человек. По данным на четверг, в Чехии зарегистрировано 6303 заболевания. В среду впервые с 23 марта не зафиксировано ни одного летального исхода. ●

О ЧЕМ ГОВОРЯТ В некоторых регионах дачники оказались без семян овощей и рассады

Редиска в пакете

TIBOR13 / ISTOCK

Дачники надеются, что из-за вируса они сезон не пропустят и без своего урожая не останутся.

Бывалые огородники, известно, закупают семена еще в январе-феврале, ведь рассаду надо посадить загодя до старта сезона. Но а те, кто предпочитает не возиться с ящиками на подоконниках, обычно покупают кустики помидоров или розетки капусты. Однако режим самоизоляции изменил привычную картину. И садоводов неожиданно прибавилось, и ограничительные меры, которые вводят местные власти, породили дефицит семян и... возмущение людей. Собкоры «РГ» изучили эту проблему в регионах.

В райцентре Елово Пермского края в прошедшие выходные местная жительница, назовем ее Елена Ч., решила сбегать к маме за помидорной рассадой. Село небольшое, живут родственники рядом, буквально в двух кварталах. Но до мамы огородница не добралась, ее перехватил полицейский патруль.

Ситуация для Прикамья типичная. Сейчас на рынках затишье, торгуют здесь только продуктами. Обычно в это время года вовсю идет продажа саженцев и рассады, но сегодня все специализированные павильоны закрыты. Торговля дачными товарами также приостановлена. Люди ломают голову, где приобрести семена и различные стройматериалы для дачи? Например, пленку на теплицы или укрывной материал?

Не исключение и Тульская область. Как уже сообщала «РГ», местные власти неожиданно для туляков ужесточили режим самоизоляции в регионе. В список запрещенных попали строительные магазины и торговля семенами и рассадой.

Хотя многие туляки период самоизоляции решили провести на дачах. Самое время сеять редиску, тот же укроп, петрушку, морковь, другие корнеплоды, заниматься рассадой. А тут раз — и пожалуйста... Такого «удара» туляки уже и не ожидали? «Нас таким образом обратно в город хотят загнать?»—недоумевают они.

АКЦЕНТ

Самоизолироваться людям на своем участке проще, чем в городе. И местным властям надо помогать им в этом

Более того, дополнительные меры по ужесточению режима самоизоляции коснулись также дистанционной доставки семян и саженцев. В регионе закрылись все пункты самовывоза товаров.

—Все договорные обязательства в силе. Просто срок доставки корректируется в связи с известными обстоятельствами,—не увидел в случившемся проблемы председатель областного комитета по предпринимательству и потребительскому рынку Вячеслав Романов.

То есть садовые центры саженцы рассылают, но, чтобы получить заказ, надо дождаться снятия запрета. Когда это случится, власти отвечают уклончиво—«в зависимости от ситуации». Однако это живой товар, долго на складе храниться никак не может — здесь каждый день на счету. Кто и как будет компенсировать потери и производителям, и потребителям—нет ответа.

Никто не спорит с необходимостью жесткой самоизоляции. Но в данном случае в непростое положение поставлены как раз те, кто хочет быть подальше от людей, хочет копаться в земле или делать ремонт дома.

В Перми, кстати, хоть разрешили бесконтактную дистанционную торговлю товарами не первой необходимости. Как «РГ» пояснили в администрации губернатора, в их перечень входят также семена и рассада. Их можно купить в продуктовых супермаркетах. Ходили слухи, что в конце апреля около дачных поселков разрешат выездную торговлю, но пока эта информация достоверного подтверждения не получила.

Зато в Самарской области, где более 214 тысяч дачных участков, по словам председателя областного отделения «Союза садоводов России» Натальи Митрошенковой, проблем с этим нет. Торговлю семенами и рассадой не прекращали крупные сети, такие как Леруа и Касторама, есть семена и в «Пятерочках». Ассортимент—на любой вкус и кошелек.

Пожалуй, один из самых популярных магазинов в Самаре так и называется—«Дачник», на улице Советской Армии. Он работал всегда. Продавец магазина рассказала «РГ», что семена в этом сезоне берут хорошо.

—Кто что берет, кто цветы, кто лук и картошку, так что без урожая самарцы не останутся. Приходите, ассортимент у нас хороший,—зазывает продавщица.

И еще одно наблюдение—на улицах Самары в местах, где традиционно торгуют пенсионеры первыми ягодами и огурцами, тоже начали появляться горожане с рассадой. Их не разгоняют. Так что купить семена и рассаду, как магазинную, так и домашнюю, самарцы сейчас могут без проблем.

В Омске специализированные магазины, торгующие семенами и саженцами, не попали в список организаций, которым разрешено работать в период ограничений. А вот в Новосибирске им включили «зеленый свет». Тем не менее половина торговых точек закрыта из-за слабой активности покупателей, которым рекомендовано сидеть дома. Но при желании найти товар можно. Например, в магазинчике на улице Дуси Ковальчук помимо семян предлагают и саженцы. В среднем яблони здесь стоят 700 рублей, смородина—340.

Впрочем, в Омске семена тоже купить не проблема. Ими торгуют и городские рынки, и супермаркеты, многие из которых стали специализироваться на доставке товаров на дом. В перечне товаров, которые можно найти на сетевых сайтах, имеются и семена. Цены—на уровне прошлого года.

По субботам на традиционные городские ярмарки привозят и саженцы. Но, по словам продавцов, берут их пока плохо. Оно и понятно, время для посадок в Сибири еще не наступило. Самая благоприятная пора—от середины до конца мая.

Словом, дачники везде люди увлеченные. Они считают, что из-за вируса они сезон не пропустят и без своего урожая не останутся. Тем более что самоизолироваться на своем участке проще, чем в городе. И в этом им местным властям, нам кажется, надо помогать. А не чинить формальные и порой непродуманные препятствия. ●

Подготовили Елена Шулепова, Анна Шепелева, Светлана Сибина, Константин Бахарев

ИНТЕРНЕТ Соцсети бросили вызов мошенникам и «троллям»

Фильтруй контент

Иван Черноусов

Соцсеть Facebook создаст изолированную симуляцию своей платформы с ботами вместо реальных пользователей. Такой подход поможет найти уязвимые места и устранить их, а также бороться с мошенниками и «троллями» — людьми, которые ради провокации в резкой форме пытаются доказать, что только их мнение является единственно правильным.

С помощью ботов программисты имитируют поведение реальных пользователей. Авторы проекта надеются обнаружить ошибки—симуляция работает на том же исходном коде, что и настоящая соцсеть. Например, цель «ботов-мошенников»—получение личных данных «пользователей», а «ботов-троллей»—втягивание «пользователей» в конфликты и создание нервозной атмосферы в социальной сети. Накопленные в ходе эксперимента знания в Facebook надеются применять и в «реальной» соцсети.

Российские соцсети используют различные способы для выявления мошенников и фейковых аккаунтов. Пресс-служба «ВКонтакте» рассказала «РГ», что использует гибридный метод модерации для защиты от опасного и противоправного контента. «Мы реагируем на жалобы пользователей, государственных регуляторов и общественных организаций, а также проводим проактивный внутренний мониторинг. Механизмы автоматического поиска и удаления противоправного контента постоянно развиваются: в частности, для быстрого обнаружения вредоносной информации используются цифровые отпечатки, — отметили в пресс-службе. — Это позволяет избежать быстрого распространения фейковых новостей, незаконных или оскорбительных материалов. Кроме того, в соответствии с законами Российской Федерации мы реагируем на сигналы регулятора—Роскомнадзора».

Пресс-служба соцсети «Одноклассники» сообщила: ведется работа над улучшением автоматических алгоритмов, и особое внимание уделяется противодействию схем по выманиванию у пользователей SMS-кодов подтверждений по банковским операциям. «Мошенники постоянно совершенствуют свои схемы, поэтому мы регулярно разрабатываем новые методы анализа данных и совершенствуем уже существующие». ●

REUTERS

С помощью ботов программисты Facebook имитируют поведение реальных пользователей.

— Как мошенники пытаются заработать на коронавирусе
rg.ru/art/1864883

ВЗГЛЯД ИЗ БЕРЛИНА Меркель призвала научиться жить с COVID-19

Двери откроются

Ариадна Рокоссовская

Продлить действие ограничений до 3 мая, но при этом смягчить или отменить некоторые из запретов — такую тактику борьбы с коронавирусом выбрала ФРГ. «Мы должны научиться жить с этим вирусом, пока у нас нет вакцины и лекарства от него», — сказала канцлер Ангела Меркель на совещании с главами 16 федеральных земель Германии. С понедельника в Германии начнут работать магазины с торговой площадью до 800 квадратных метров, а также—независимо от размеров—книжные магазины и автосалоны. При этом запрет на социальные контакты, на собрания в церквях, мечетях и синагогах, на открытие кафе, ресторанов и баров продлен до 4 мая. Тогда же должны заработать школы, салоны красоты. До сих пор неизвестно, состоится ли традиционный Oktoberfest—праздник любителей пива, который был намечен на 19 сентября. Несмотря на то что формальных поводов для его отмены пока нет, премьер земли Баварии Маркус Зедер сообщил в эфире Баварского радио: «Я настроен очень скептически, и в нынешней ситуации мне сложно представить, что такое большое мероприятие можно будет организовать к этому времени». «Для меня очень важными будут результаты исследования Национальной академии наук «Леопольдина»,—сказала Меркель представителям СМИ. В начале текущей недели работа над этим докладом была окончена, и его содержание стало известно канцлеру, а также... журналистам Der Spiegel. По их данным, в нем Академия наук рекомендует постепенно начать открывать школы, предприятия и органы госвласти. «Мы хотели сформулировать сбалансированный подход, которого не хватает в нынешних жарких политических спорах, и добавить людям оптимизма»,—пояснил президент «Леопольдины» Джеральд Хауг. «Мы должны любой ценой избежать второй волны инфекции»,—сказал он. «Главное правило заключается в том, чтобы люди продолжали соблюдать дистанцию и меры гигиены»,—цитирует его Der Spiegel. По словам ученого, ослабление ограничений может быть возможно только при соблюдении следующих условий: люди должны держаться на расстоянии двух метров друг от друга и носить защитную маску. ●

ОБЪЯВЛЕНИЕ
ВЫСШЕЙ КВАЛИФИКАЦИОННОЙ КОЛЛЕГИИ СУДЕЙ РОССИЙСКОЙ ФЕДЕРАЦИИ

В соответствии с Законом Российской Федерации от 26 июня 1992 г. № 3132-1 «О статусе судей в Российской Федерации» Высшая квалификационная коллегия судей Российской Федерации объявляет об открытии вакантных должностей:

— **заместителя председателя Шестого кассационного суда общей юрисдикции;**
— **заместителя председателя Брянского областного суда;**
— **четырех судей Шестого кассационного суда общей юрисдикции.**

Заявления и документы, перечисленные в пункте 6 статьи 5 вышеназванного Закона, принимаются от претендентов на указанные вакантные должности посредством почтовой связи с понедельника по пятницу по адресу: 123995, г. Москва, ул. Баррикадная, 8, строение 4.

Последний день приема документов – **18 мая 2020 года.** Заявления и документы, поступившие после указанного срока, к рассмотрению не принимаются.

ИЗВЕЩЕНИЕ
о проведении общественных обсуждений

В соответствии с Федеральным законом Российской Федерации от 23.11.95 № 174-ФЗ «Об экологической экспертизе», «Положением об оценке воздействия намечаемой хозяйственной и иной деятельности на окружающую среду в Российской Федерации», утвержденным приказом Госкомэкологии России от 16.05.2000 № 372, Нефтегазодобывающее управление «Нижнесортымскнефть» ПАО «Сургутнефтегаз» (далее — заказчик) извещает о проведении общественных обсуждений намечаемой деятельности на территории Сургутского района в соответствии с проектной документацией, включающей материалы оценки воздействия на окружающую среду (далее — ПД вкл. ОВОС), и технического задания на проведение оценки воздействия на окружающую среду (далее — ТЗ) объекта:

«Установка предварительного сброса воды Хитер-Тритер». Район ДНС. Западно-Чигоринское нефтяное месторождение шифр 16266.

Цель намечаемой деятельности: осуществление добычи углеводородного сырья ПАО «Сургутнефтегаз».

Месторасположение намечаемой деятельности: Ай-Пимский лицензионный участок, Западно-Чигоринское нефтяное месторождение, Сургутский район, ХМАО—Югра, Тюменская область.

Наименование и адрес заказчика: ПАО «Сургутнефтегаз», НГДУ «Нижнесортымскнефть», РФ, 628447, Тюменская обл., Ханты-Мансийский автономный округ—Югра, Сургутский р-н, п. Нижнесортымский, ул. Энтузиастов,12.

Примерные сроки проведения ОВОС: февраль — июнь 2020 г.

Орган, ответственный за организацию общественного обсуждения: Администрация Сургутского района.

Ответственные организаторы:
— от муниципального образования — заместитель главы, директор департамента жилищно-коммунального хозяйства, экологии, транспорта и связи администрации Сургутского района Кузьмина Д. В., тел.8(3462)52-60-70, jkh@admsr.ru.
— от заказчика — заместитель начальника управления НГДУ «Нижнесортымскнефть» Шиянов И. П., тел.: 8 (34638) 72-1-58, Shiyanov_IP@surgutneftegas.ru.

Форма общественных обсуждений: слушания.

Форма представления замечаний и предложений: устная и письменная.

Общественные слушания состоятся 19 мая 2020 г. в 14.30 по адресу: Администрация Сургутского района, ХМАО—Югра, г. Сургут, ул. Бажова, д. 16, каб. 215.

Ознакомление с материалами ПД, вкл.ОВОС и ТЗ, прием и регистрация замечаний и предложений к ним от граждан и общественных организаций (объединений) возможны по адресам:
— в срок до 19 мая 2020 г. в администрации Сургутского района, 628414, ХМАО—Югра, г. Сургут, ул. Бажова, д. 16, каб. 215, тел.: 8 (3462) 52-60-70 (с 9.00 до 17.00);
— в срок до 19 июня в НГДУ «Нижнесортымскнефть» ПАО «Сургутнефтегаз», 628447, Тюменская обл., ХМАО–Югра, Сургутский р-н, п. Нижнесортымский, ул. Энтузиастов,12, каб.909, тел.: 8(34638)72-158, (с 08.30 до17.00, перерыв с 12.40 до 14.00).

Также с материалами, ПД вкл.ОВОС и ТЗ, можно ознакомиться на официальном сайте ПАО «Сургутнефтегаз» в разделе «Экология», подраздел «Сведения для общественности» по адресу: https://www.surgutneftegas.ru/ responsibility/ecology/svedeniya-dlya-obshchestvennosti/.

НА ПРАВАХ РЕКЛАМЫ

ИНФОРМАЦИОННОЕ СООБЩЕНИЕ

В соответствии с Федеральными законами: «Об общих принципах организации местного самоуправления в Российской Федерации» от 06.10.2003 № 131-ФЗ, «Об охране окружающей среды» от 10.01.2002 № 7-ФЗ, «Об экологической экспертизе» от 23.11.1995 «174-ФЗ», постановлением Правительства Российской Федерации от 11.06.1996 №698 «Об утверждении Положения о порядке проведения государственной экологической экспертизы», Положением об оценке воздействия намечаемой хозяйственной и иной деятельности на окружающую среду в Российской Федерации, утвержденным Приказом Госкомэкологии Российской Федерации от 16.05.2000 № 372, распоряжением председателя Совета депутатов Яковлевского городского округа от 26.03.2020 года № 17 «О назначении публичных слушаний» назначены публичные слушания по материалам объекта Государственной экологической экспертизы федерального уровня (далее по тексту — ГЭЭ): **по проекту «Проектирование топливо-заправочного пункта на территории Яковлевского ГОКа по адресу: Белгородская область, Яковлевский район, п. Яковлево». 19 мая 2020 г. в 15.00 в МКУ «Яковлевский дом культуры» по адресу: Белгородская область, Яковлевский район, п. Яковлево, ул. Октябрьская, д. 11.**

Целевым назначением проведения общественных обсуждений является оценка воздействий на окружающую среду при строительстве и намечаемой хозяйственной деятельности объекта: Строительство топливо-заправочного пункта на территории Яковлевского ГОКа.

Объект намечаемой хозяйственной деятельности — Российская Федерация, Белгородская область, Яковлевский район, поселок Яковлево.

Заказчик ГЭЭ –Яковлевский ГОК — ООО «Корпанга», Белгородская область, Яковлевский район, поселок Яковлево, 632 км трассы М-2 Территория, дом 1, пом. 73. Уполномоченный представитель Заказчика: **Яковлев Евгений Николаевич, Белгородская область, Яковлевский район, поселок Яковлево, 632 км трассы М-2 Территория, дом 1, пом. 73, 8-47244-68-062 доб. 2146, en.iakovlev@severstal.com.**

Примерные сроки проведения ОВОС: февраль — май 2020 года

Форма проведения общественных обсуждений — общественные слушания.

Ознакомиться с материалами оценки воздействия на окружающую среду можно в течение срока, обозначенного в информационном сообщении на официальном сайте МО: yakovl-adm.ru.

Свои замечания и предложения направлять по адресу: Яковлевский ГОК — ООО «Корпанга»: Белгородская область, Яковлевский район, поселок Яковлево, 632 км трассы М-2 Территория, дом 1, пом. 73, 8-47244-68-062 доб. 2146, en.iakovlev@severstal.com, до 18 мая 2020 г.

НА ПРАВАХ РЕКЛАМЫ

Российская Газета
ПРИГЛАШАЕМ К СОТРУДНИЧЕСТВУ
САМЫЕ ВЫГОДНЫЕ УСЛОВИЯ ДЛЯ РЕКЛАМОДАТЕЛЕЙ
ДИРЕКЦИЯ ПО РЕКЛАМЕ:
(499) 257 40 98
(499) 257 37 52
E-MAIL:
REKLAMA@RG.RU
ПОДРОБНОСТИ НА САЙТЕ:
WWW.RG.RU
16+ РЕКЛАМА

ОЛИМПИАДА

МОК и Токио готовятся к Играм-2021

НА НОВОМ СТАРТЕ

Анна Козина

МОК и организационный комитет «Токио-2020» создали объединенный руководящий комитет для подготовки к летней Олимпиаде, которая была перенесена на 2021 год.

Представители двух структур будут постоянно на связи, чтобы обеспечить хорошую координацию, быстрое принятие решений и, как следствие, успех Игр. Как раз накануне прошла видеоконференция, в ходе которой обсуждали разработку новой дорожной карты. Она будет представлена до мая 2020 года. А трудиться над ее созданием будут две рабочие группы МОК и оргкомитета Токио с символичными названиями «Поехали» и «Новый старт» соответственно.

Японская сторона планирует максимально сохранить изначальный план соревнований. Ведь места проведения различных стартов и их графики уже были согласованы всеми заинтересованными сторонами как лучший вариант для Олимпиады, которая должна была состояться в 2020 году.

Как отмечается в пресс-релизе МОК, одним из основных принципов дорожной карты будет проработка мер, упреждающих ситуацию с коронавирусом. Кроме того, МОК совместно с оргкомитетом Токио будут работать над оптимизацией и уменьшением расходов, связанных с переносом Олимпиады и Паралимпиады.

—Сильный дух сотрудничества между МОК, Международным паралимпийским комитетом, оргкомитетом «Токио-2020» и властями Японии уже позволил нам внести некоторую ясность в эту беспрецедентную ситуацию,—заявил глава координационной комиссии МОК Джон Коутс.—Эти же принципы помогут нам и дальше отвечать на оставшиеся вопросы максимально оперативно и эффективно. ●

БАСКЕТБОЛ

Евролига хочет завершить сезон до конца июля

ПЛАНЫ НА ЛЕТО

Илья Соболев

В случае возобновления сезон 2019/2020 баскетбольной Евролиги должен завершиться не позже конца июля. Об этом по ходу видеоконференции заявил президент организации Жорди Бертомеу.

Напомним, сезон был приостановлен 12 марта. На тот момент в регулярном чемпионате оставалось провести шесть туров.

Как и следовало ожидать, Бертомеу затруднился назвать точные сроки возобновления Евролиги и второго по значимости турнира Старого Света, Еврокубка. Что известно наверняка, «Финал четырех» Евролиги, который должен был пройти 22—24 мая в Кельне, не состоится в запланированные сроки. Тем не менее, руководство Евролиги не оставляет надежды завершить сезон в привычном формате. «У нас есть представление, как это сделать. У игроков будет три дня, чтобы вернуться в расположение своих клубов. Далее две недели они проведут на карантине, а затем получат две недели для тренировок»,—поведал Бертомеу. В случае необходимости матчи могут проходить без зрителей.

Руководитель Евролиги озвучил и альтернативные варианты. Например, не исключено, что вместо «Финала четырех» будет разыгран «Финал восьми». Причем все матчи пройдут в одном городе из тех, что наименее пострадали от коронавируса и располагают ареной, где проводятся игры Евролиги.

Так или иначе, если сезон и будет возобновлен, Евролига твердо намерена завершить его к концу июля. «Мы абсолютно против того, чтобы играть в сентябре или октябре, потому что это повлияет на следующий сезон»,—подчеркнул Бертомеу.

Окончательное решение касательно рестарта сезона 2019/2020 будет принято во второй половине мая. ●

ЭКСКЛЮЗИВ Бывший футболист сборной России Андрей Канчельскис до сих пор остается кумиром фанатов «МЮ»

Пас из Манчестера

Артур Нанян

Андрей Канчельскис—лучший россиянин в истории чемпионата Англии. Именно он победил в номинации телеканала beIN Sports, транслирующего матчи Премьер-лиги. В топ-3 также попали Андрей Аршавин с Алексеем Смертиным, а замкнули первую пятерку Роман Павлюченко и Юрий Жирков.

Выбор экспертов вовсе не случаен. В 90-х Канчельскис был одним из лидеров великого «Манчестер Юнайтед», который тренировал легендарный сэр Алекс Фергюсон. За четыре года на «Олд Траффорд» россиянин завоевал семь трофеев, в том числе—два чемпионских.

В 1995 году Канчельскис покинул «красных дьяволов», где на его позиции Фергюсон поставил молодого и талантливого Дэвида Бекхэма. Однако даже столько лет спустя Андрей популярен среди болельщиков. Не зря они его поставили на почетное 25-е место в списке лучших игроков в истории «Юнайтед». В интервью «РГ» Канчельскис рассказал о переходе в «МЮ», уходе Фергюсона и о том, почему больше никто из наших футболистов не оказался с той поры в одной из лучших команд мира.

GETTYIMAGES

Андрей Канчельскис завоевал семь трофеев в составе «Манчестер Юнайтед».

АКЦЕНТ

На днях Андрей Канчельскис был признан лучшим россиянином в истории чемпионата Англии

Когда уровень английского чемпионата был выше—в 90-е или сейчас?

АНДРЕЙ КАНЧЕЛЬСКИС: Сложно сказать. В наше время был совсем другой футбол—более жесткий, бескомпромиссный. Судьи давали нам играть, было очень много борьбы. А сейчас любое касание футболиста карается желтой карточкой. Хотя скорости и выше, но нет какой-то здоровой спортивной агрессии. В Англию приехало много легионеров, которые привнесли свой стиль. Да и тренеров-иностранцев в Премьер-лиге более чем достаточно. Что не изменилось—восприятие футбола. Его любят так же, как и в наше время. Там чтут традиции, и болельщикам это нравится.

Сейчас агентская индустрия в футболе так развита, что ни один громкий переход без посредников не может состояться. А как вы переходили в «МЮ»?

АНДРЕЙ КАНЧЕЛЬСКИС: Был человек, работавший в одной швейцарской компании. От него я и узнал, что «Манчестер» хочет позвать меня. Им нужен был правый полузащитник, они долго искали футболиста на эту позицию. Об этом даже Фергюсон писал в своей книге. В итоге выбор пал на меня. Они следили за мной несколько месяцев и сделали предложение. А я, как понимаете, ни за что не мог отказаться от такого варианта.

Ваш самый памятный момент в «МЮ»? Два чемпионских титула, победа в Кубке Англии?

АНДРЕЙ КАНЧЕЛЬСКИС: Первая игра на «Олд Траффорд». Он тогда вмещал еще 40 тысяч, его не перестроили, были стоячие места. Против нас—«Нотс Каунти», и меня признали лучшим футболистом матча. Согласитесь, не самый плохой дебют. Конечно, запомнилась победа в финале Кубка Англии в 1994 году. Когда сама королева желает тебе удачи перед встречей—это дорогого стоит. В общем, много было счастливых моментов, но и плохих хватало. Какие-то поражения, неудачи. Но такова футбольная жизнь. На днях смотрел фильм про Яшина. Его возносили, любили, а потом после одной ошибки все переобулись, и он стал антигероем. Потом обратно. Это наша доля—спортсменов. Не бывает так, чтобы все ровно проходило.

В курсе, что вы первый игрок в истории Премьер-лиги в составе «МЮ», которому удалось оформить хет-трик в матче чемпионата?

АНДРЕЙ КАНЧЕЛЬСКИС: Честно—не знал. Мне друзья постоянно шлют какую-то статистику, но я не слишком ею интересуюсь. Знаю только, что я единственный игрок, забивавший в трех главных британских дерби—Манчестера, Ливерпуля и Глазго.

Еще болельщики «МЮ» поставили вас на 25-е место в списке лучших игроков в истории клуба.

АНДРЕЙ КАНЧЕЛЬСКИС: Фанаты «МЮ» обожают почти всех игроков, выступавших за их любимую команду. Они всех помнят. Это отрадно. Хотя болельщики «Юнайтед» и припоминают мне иногда, что на закате карьеры я поиграл за «Манчестер Сити». Они ведь враги.

С кем-то из бывших партнеров по «МЮ» или «Эвертону» общаетесь?

АНДРЕЙ КАНЧЕЛЬСКИС: Я часто туда ездил, когда еще не работал тренером. Меня и сейчас постоянно приглашали в Англию на какие-то мероприятия. Иногда встречались на «Олд Траффорд», посещали матчи. Но чтобы каждый день созваниваться с кем-то—такого нет. Если что-то нужно—достать билеты, или какую-то майку, книгу с автографом, я могу набрать людям, и они все сделают.

Сэр Алекс не рановато ушел? Он мог бы еще тренировать?

АНДРЕЙ КАНЧЕЛЬСКИС: Если бы он был в «МЮ»—в клубе было бы гораздо больше порядка. Я слышал в британской прессе разговоры, что его хотели вернуть, но это было бы неправильно. Раз уходишь—значит уходишь навсегда. Думаю, он рановато покинул пост тренера. Еще несколько лет мог поработать.

Ожидали, что «МЮ» так долго не сможет прийти в себя после ухода Фергюсона?

АНДРЕЙ КАНЧЕЛЬСКИС: Нет. Но то, что возникнут проблемы,—было понятно всем. Когда вся система построена на одном человеке, и он уходит—небольшой коллапс неизбежен.

У кого еще из россиян, на ваш взгляд, получилось проявить себя в Англии?

АНДРЕЙ КАНЧЕЛЬСКИС: Аршавин неплохо себя показал. Я бы отметил также Харина. «Челси» тогда не так блистал: команда барахталась в середине. И Дима много раз выручал их. Здесь еще зависит от того, в какой коллектив ты попадешь, к какому тренеру.

Вам повезло в этом плане?

АНДРЕЙ КАНЧЕЛЬСКИС: Мне—да. «МЮ» играл в тот же футбол, что и киевское «Динамо» при Лобановском. Схема была 4-4-2, упор на фланги. У нас, игроков на краю, главная задача была пройти по флангу и перебить первого защитника. А если у тебя еще и импровизация есть, то вообще здорово. Сместился в центр, прошел и забил. Это у меня получалось. ●

ТОЛЬКО В «РГ» Совет ИСУ решил: чемпионаты мира-2020 по фигурному катанию, синхронному катанию и шорт-треку проводиться не будут

Фигуристам предложили отдохнуть

Николай Долгополов

Заседание Международного союза конькобежцев, проводившееся, как и все нынешние встречи и совещания, по удаленке, завершилось не скоро. Решался вопрос, интересующий всех фигуристов, а заодно и сотни миллионов любителей этого вида спорта. Состоится ли в этом году чемпионат мира? Из-за пандемии важнейший турнир, который должен был принять в марте канадский Монреаль, был отложен.

До этого разгорались споры. Если хотите, дискуссии. А не провести ли чемпионат попозже, когда коронавирус наконец отступит. Но отступит ли пандемия и когда?

Заседание Совета ИСУ состоялось 16 января в 16 часов. Теперь ответ известен. На официальном сайте ИСУ сообщается:

—Учитывая негативную ситуацию с распространением COVID-19, возникшую в результате этого всемирную человеческую трагедию и меры, принимаемые государственными органами, а также материально-технические проблемы, Совет ISU пришел к выводу, что откладывание чемпионатов 2020 года невозможно. Следовательно, Совет ISU решил, что следующие чемпионаты должны быть однозначно отменены.

СЕРГЕЙ БОБЫЛЕВ / ТАСС

Как жаль, что в этом году наши девушки не поборолись за верные медали.

«Российская газета» попросила прокомментировать решение об отмене чемпионата фигуристов первого вице-президента Международного союза конькобежцев Александра Лакерника, отвечающего в ИСУ за фигурное катание:

—Да, чемпионат, как я и предполагал, отменен. Его проведение было очень проблематично. И совершенно не факт, что Канада бралась его проводить. Это у нас в России в 2011 году, когда Япония не смогла принять чемпионат, сумели все успеть за три недели.

И еще как тот чемпионат организовать. Все говорили невозможно, а мы, в Москве, сделали. И то первенство считалось одним из лучших по организации.

АЛЕКСАНДР ЛАКЕРНИК: Канада стала не вариантом. Никто не знает, как будет развиваться ситуация с коронавирусом. Да, мы сумели вопреки всему провести в 2011-м первенство мира, но мы понимали, что он состоится. А сейчас, уверен, это было бы очень рискованно для всех и во всех смыслах.

Вы говорили на заседании Совета ИСУ о чемпионате мира 2021 года?

АЛЕКСАНДР ЛАКЕРНИК: Он отдан Швеции. И каким боком забирать этот чемпионат у Стокгольма? На основе чего?

Как с чемпионатом 2022 года?

АЛЕКСАНДР ЛАКЕРНИК: Пройдет во французском Монпелье. Это будет важным испытанием для обновленной Федерации ледовых видов спорта Франции.

Почему обновленной? Ведь у федерации бессменный руководитель—Дидье Галаге. Помню, он тренировал еще знаменитую Сурию Бонали.

АЛЕКСАНДР ЛАКЕРНИК: Галаге ушел в отставку из-за некого сексуального скандала. Теперь федерацию возглавляет известная фигуристка Натали Пешала—двукратная чемпионка Европы в танцах с Фабьяном Бурза. ●

Российская Газета Direct mail
ДИРЕКЦИЯ ПО РЕКЛАМЕ: (499) 257 40 98
E-MAIL: REKLAMA@RG.RU
ПОДРОБНОСТИ НА САЙТЕ: WWW.RG.RU
РАСПРОСТРАНЕНИЕ БУКЛЕТОВ И ЛИСТОВОК С «РОССИЙСКОЙ ГАЗЕТОЙ»
Распространение осуществляется с розничным и подписным тиражом в Москве и регионах России
РЕКЛАМА

ОБЪЯВЛЕНИЕ
ВЫСШЕЙ КВАЛИФИКАЦИОННОЙ КОЛЛЕГИИ СУДЕЙ РОССИЙСКОЙ ФЕДЕРАЦИИ

В соответствии с Законом Российской Федерации от 26 июня 1992 г. №3132-1 «О статусе судей в Российской Федерации» Высшая квалификационная коллегия судей Российской Федерации объявляет об открытии вакантных должностей:

- **заместителя председателя Омского областного суда;**
- **заместителя председателя Псковского областного суда;**
- **судьи Арбитражного суда Дальневосточного округа;**
- **судьи Четвертого арбитражного апелляционного суда;**
- **судьи Тринадцатого арбитражного апелляционного суда;**
- **председателя Псковского гарнизонного военного суда;**
- **судьи Санкт-Петербургского гарнизонного военного суда;**
- **судьи Оренбургского гарнизонного военного суда.**

Заявления и документы, перечисленные в пункте 6 статьи 5 вышеназванного Закона, принимаются от претендентов на указанные вакантные должности посредством почтовой связи с понедельника по пятницу по адресу: 123995, г. Москва, ул. Баррикадная, 8, строение 4.

Последний день приема документов—**22 мая 2020 года**. Заявления и документы, поступившие после указанного срока, к рассмотрению не принимаются.

ИНФОРМАЦИОННОЕ СООБЩЕНИЕ

В соответствии с Федеральными законами: «Об общих принципах организации местного самоуправления в Российской Федерации» от 06.10.2003 № 131-ФЗ, «Об охране окружающей среды» от 10.01.2002 № 7-ФЗ, «Об экологической экспертизе» от 23.11.1995 «174-ФЗ», постановлением Правительства Российской Федерации от 11.06.1996 № 698 «Об утверждении Положения о порядке проведения государственной экологической экспертизы», Положением об оценке воздействия намечаемой хозяйственной и иной деятельности на окружающую среду в Российской Федерации, утвержденным Приказом Госкомэкологии Российской Федерации от 16.05.2000 № 372, распоряжением председателя Совета депутатов Яковлевского городского округа от 26.03.2020 года № 16а «О назначении публичных слушаний», назначены публичные слушания по материалам объекта Государственной экологической экспертизы федерального уровня (далее по тексту — ГЭЭ): **«Строительство комплекса сушки руды» 19 мая 2020 г. в 15.00 в МКУ «Яковлевский дом культуры» по адресу: Белгородская область, Яковлевский район, п. Яковлево, ул. Октябрьская, д. 11.**

Целевым назначением проведения общественных обсуждений является оценка воздействий на окружающую среду при строительстве и намечаемой хозяйственной деятельности «Комплекса сушки руды» АО «Яковлевский ГОК».

Объект намечаемой хозяйственной деятельности — Российская Федерация, Белгородская область, поселок Яковлево.

Заказчик ГЭЭ — Яковлевский ГОК — ООО «Корпанга», Белгородская область, Яковлевский район, поселок Яковлево, 632 км трассы М-2 Территория, дом 1, пом. 73. Уполномоченный представитель Заказчика: **Яковлев Евгений Николаевич, Белгородская область, Яковлевский район, поселок Яковлево, 632 км трассы М-2 Территория, дом 1, пом. 73, 8-47244-68-062 доб. 2146, en.iakovlev@severstal.com.**

Форма проведения общественных обсуждений — общественные слушания.

Примерные сроки проведения ОВОС: февраль — май 2020 года.

Ознакомиться с материалами оценки воздействия на окружающую среду можно в течение срока, обозначенного в информационном сообщении на официальном сайте МО: yakovl-adm.ru.

Свои замечания и предложения направлять по адресу: Яковлевский ГОК — ООО «Корпанга»: Белгородская область, Яковлевский район, поселок Яковлево, 632 км трассы М-2 Территория, дом 1, пом. 73, 8-47244-68-062 доб. 2146, en.iakovlev@severstal.com, до 18 мая 2020 г.

НА ПРАВАХ РЕКЛАМЫ

ИНФОРМАЦИОННОЕ СООБЩЕНИЕ

В соответствии с Федеральным законом Российской Федерации от 23.11.95 г. № 174-ФЗ «Об экологической экспертизе», «Положением об оценке воздействия намечаемой хозяйственной и иной деятельности на окружающую среду в Российской Федерации», утвержденным приказом Госкомэкологии от 16.05.2000 г. № 372, АО «РНГ» совместно с Администрацией МО «Ленский район» извещают о проведении общественных обсуждений по объекту государственной экологической экспертизы — проектной документации «НПС «Дорожная», содержащей материалы оценки воздействия на окружающую среду (далее — ОВОС), и техническое задание на проведение ОВОС (далее — Материалы).

Наименование: НПС «Дорожная».

Цель: обеспечение перекачки товарной нефти по системе нефтепроводов от ЦПС ВБ СБ НГКМ АО «РНГ» до ПСП ООО «Таас-Юрях Нефтегазодобыча» с максимальной производительностью.

Месторасположение намечаемой деятельности: Ленский район Республики Саха (Якутия), в 62 км севернее г. Ленска, в 166 км южнее г. Мирный.

Наименование и адрес Заказчика: АО «РНГ», 121099, г. Москва, ул. Новый Арбат, д. 27.

Примерные сроки проведения оценки воздействия на окружающую среду: с марта 2020 года по май 2020 года.

Орган, ответственный за организацию общественного обсуждения: Администрация МО «Ленский район».

Ответственные организаторы:

- от Заказчика — Гоголев Родион Романович, Заместитель начальника ПБиОТ по экологии, gogolev@rngoil.ru, тел.: +7 (495) 662-71-33 (добавочный 5810);
- от муниципального образования «Ленский район» — главный специалист по охране окружающей среды (эколог) МУ «КИО МО «Ленский район» Республики Саха (Якутия) Алянкина Л.Д., тел.: 8 (41137) 4-15-78.

Предполагаемая форма общественного обсуждения: слушания.

Общественные обсуждения (слушания) состоятся 21 мая 2020 года по адресу: Республика Саха (Якутия), Ленский район, г. Ленск, ул. Ленина, д. 65, Администрация МО «Ленский район», каб. № 307, в 10.00 по местному времени.

Форма представления замечаний и предложений: устная и письменная.

Ознакомление с Материалами, прием и регистрация замечаний и предложений к ним от граждан и общественных организаций (объединений) возможны по адресам:

1. в срок до 21.05.2020 в администрации МО «Ленский район», 678144, Республика Саха (Якутия), Ленский район, г. Ленск, ул. Ленина, д. 65, каб. № 205, тел.: 8 (41137) 4-15-78 (с 9.00 до 17.00);
2. в срок до 22.06.2020 года в АО «РНГ» ул. Первомайская, д. 32, корп. А, офис 1, г. Ленск, Республика Саха (Якутия).

Иная информация:

Наименование и адрес генеральной проектной организации: АО «Институт «Нефтегазпроект», адрес: 625019, РФ, Тюменская обл., г. Тюмень, ул. Республики, д. 209. Сайт: www.ingp.ru.

Представитель: Юрченко Анатолий Анатольевич, главный инженер проекта, тел.: (3452) 68-86-01, доб. 03-03.

НА ПРАВАХ РЕКЛАМЫ