На Кубу из России самолетом доставлена гуманитарная помощь

Страница 08

Татьяна Москалькова: «РГ» помогла снять с подростка несправедливые обвинения

Страница 02

Яков Миркин: Что же происходит, когда страну отрезают от ресурсов, денег и технологий

Страница 05

Налог на роскошь для автомобилей привяжут к мощности мотора

Страница 04

Российская Газета

Общественно-политическая газета. Выходит с ноября 1990 года. **Среда, 26 января 2022.** № 16 (8664) **www.rg.ru**

Столичный выпуск

ОТКРЫТОЕ ПИСЬМО Экс-дипломаты и военные ФРГ призывают к нормализации отношений с Россией

Европа: похищение мира

GETTYIMAGES

Немецкие танкисты в Норвегии. Вам ничего это не напоминает?

Вчера в «Российскую газету» поступило письмо «Во имя политики безопасности Германии на службе мира». Под ним подписались более сорока немецких экспертов и государственных деятелей — политологов, бывших депутатов бундестага, отставных военных и дипломатов. Они обращаются к своему правительству с просьбой отказаться от конфронтации с Россией и вернуться к диалогу, который отвечает интересам ФРГ и всей Европы. Вот текст этого письма.

АКЦЕНТ

Западная политика конфронтации с РФ скорее отвечает интересам и стремлению США держать Западную Европу под контролем, чем немецким интересам

«На портале zeit.de 14 января было опубликовано письмо некоторых «экспертов» по Восточной Европе и политике безопасности с требованием, чтобы Германия проводила в отношении России агрессивную политику, намного превосходящую экономические санкции ЕС, введенные до сих пор. Подписавшие призывают к «ледниковому периоду», к новой холодной войне, к экономическому шантажу, к силовой политике конфронтации, к разжиганию украинского конфликта и к продолжению расширения НАТО вплоть до границ РФ. Дипломатические средства мирного урегулирования конфликтов и укрепления взаимного доверия преподносятся как «всего лишь словесные или символические формулы Берлина, которые подталкивают Кремль к дальнейшим эскападам». Поскольку это письмо исходит частично из ложных утверждений, частично из полуправды и урезанной интерпретации фактов, мы предлагаем ответить на него в духе сохранения мира и мирного сосуществования.

Отрицание интересов безопасности России

Легко проверить тот факт, что заверения в нерасширении НАТО на Восток в 1990 году были частью общих договоренностей об окончании холодной войны. Об этом можно узнать, к примеру, из видео на YouTube (https://www.youtube.com/watch?v=o8rarwFKjw8) или прочитать в недавнем исследовании в области политических наук Университета Калифорнии, Лос-Анджелес. После подписания Парижской хартии (Парижская хартия для новой Европы была принята на саммите лидеров стран—участниц Совещания по безопасности и сотрудничеству в Европе в 1990 году.—Прим. «РГ») не появилось то самое общеевропейское пространство мира и безопасности с включением в него России, поскольку США при администрации Буша-старшего (1989—1993) уже пошли другим путем.

9

AP

02 **Владимир Путин** дал напутствие российским олимпийцам

04 **Полиция задержала** подозреваемого в краже денег у вдовы Градского

07 **Ростуризм предложил** продлить программу детского кешбэка

08 **Джозеф Байден** оскорбил журналиста за вопрос об инфляции в США

11 **Суд признал** угоном поездку на чужом тракторе

ТОЛЬКО В «РГ» Президент РАН: Мы должны доказывать свою необходимость

Академия до востребования

Юрий Медведев

По каким правилам будут выбирать академиков и главу РАН? Вернут ли академии институты? Зачем академики отправляются на КАМАЗ? Как Россия предлагает отметить объявленный ЮНЕСКО Год фундаментальной науки? Об этом корреспондент «РГ» беседует с президентом РАН Александром Сергеевым.

Александр Михайлович, в этом году РАН наверняка привлечет внимание даже тех, кто далек от науки. Ведь в конце мая намечены выборы в члены академии, а в сентябре ее руководителей. По итогам обычно звучат вопросы и голоса недовольных, почему выбрали этих, а не тех, высказываются сомнения в справедливости правил выборной кампании. Кстати, в связи с пандемией РАН предлагает новшество — провести дистанционное электронное голосование. Получили добро?

АЛЕКСАНДР СЕРГЕЕВ: Мы с такой просьбой обратились в правительство. Если ситуация с пандемией не улучшится, разрешить внести изменения в Устав РАН, чтобы провести голосование дистанционно. Такой вариант в стране обкатан на выборах более высокого уровня, в Думу, а также при голосовании о принятии Конституции. Но на данный момент согласовать подобный вариант на наших выборах пока не удалось.

13

СЕРГЕЙ КУКСИН

Александр Сергеев: Мы не боимся говорить «нет», если считаем, что какие-то решения не на пользу науке.

АВТОМОБИЛИ Как отменить ошибочно наложенное взыскание

Штраф не по адресу

Владимир Баршев

Отменить ошибочно наложенный штраф — это для автовладельца еще одно, дополнительное, наказание за то, чего он не совершал. На это требуется потратить много времени и нервов, а для юридически не подкованных собственников транспорта — еще и денег, чтобы доказать ошибочность наложенного взыскания. Но способ выхода из этой ситуации есть, только он очень давно не может стать полноценным действующим законом.

В редакцию «Российской газеты» обратился читатель, у которого возникла любопытная проблема. Он — собственник автомобиля с 2013 года. Регулярно на нем ездил и, как и любой другой собственник, регулярно получал штрафы, которые всегда и вовремя оплачивал. Но затем что-то пошло не так. Штрафы приходили до конца 2020 года. А в 2021-м он перестал их получать. Он даже удивился, что стал таким примерным водителем. Регулярная проверка наличия штрафов в личных кабинетах на мос.ру, а также на портале госуслуг только подтверждали это предположение.

Однако в октябре он получил сообщение от прежнего собственника автомобиля, который владел машиной до 2013 года, о том, что Федеральная служба судебных приставов начала делопроизводство по его автомобилю по факту неоплаченных штрафов.

11

ПРАВА РЕБЕНКА Мария Львова-Белова: Как поддержать семью и сироту в трудный час

Урок понимания

Татьяна Владыкина

Сегодня начнет свою работу XVIII съезд Уполномоченных по правам ребенка. Два дня детские омбудсмены всей страны, министры, эксперты и чиновники будут в онлайн-формате обсуждать проблемы современного образования. Может ли инвалид стать студентом вуза? Нужно ли бояться цифрового образования? Кто сегодня поможет трудному подростку? Детский омбудсмен Мария Львова-Белова рассказала «РГ» на какие вопросы ответят участники съезда.

Мария Алексеевна, съезд уполномоченных даст возможность найти ответы на волнующие общество вопросы? Встреча пройдет вживую?

МАРИЯ ЛЬВОВА-БЕЛОВА: Я надеялась встретиться с региональными уполномоченными вживую, но, к сожалению, пандемия откорректировала планы, съезд пройдет онлайн. Его темой станет образование.

А это не только учеба в школе, отношения между сверстниками, горячее питание, доступные кружки, но еще и доступное образование для детей с инвалидностью, детей-сирот, обучение детей, которые находятся на длительном лечении в больницах и т. д. Качество образования определяет уровень дальнейшей жизни ребенка, поэтому вопросов у нас много. Готовясь к встрече, мы исходили из запросов регионов.

Вроде бы проблемы у всех одни и те же, но в каждом субъекте РФ они воспринимаются очень по-разному.

Уполномоченные подготовили множество вопросов, адресованных министру просвещения, замминистру министерства труда и соцзащиты, а также представителям министерства здравоохранения.

7

ПРЯМАЯ РЕЧЬ

АЛЕКСАНДР КОРОЛЬКОВ

Зельфира Трегулова, директор Третьяковской галереи: Открытие музея Павла и Сергея Третьяковых стало одним из главных наших приоритетов

14

ОХРАНА ТРУДА Руководители предприятий будут обязаны учитывать мелкие травмы сотрудников

Начальник посчитает синяки

Наталья Козлова

С 1 марта этого года работодатель должен будет выяснять, откуда у его подчиненного синяк или царапина.

С первого дня весны заработают утвержденные министерством труда и соцзащиты рекомендации по учету мелких травм сотрудников предприятий и организаций.

В этих рекомендациях ссадина, синяк или царапина официально именуются микроповреждениями. И с марта этого года начальство обязано будет не только посчитать синяки и ссадины своих работников, но еще и выяснить, по каким причинам они появились и какие события привели к возникновению у подчиненного царапин. Министерство четко расписало, что считается микроповреждениями. Это ссадины, кровоподтеки, ушибы мягких тканей, поверхностные раны и «другие повреждения».

7

OMEGA
ОФИЦИАЛЬНЫЙ ХРОНОМЕТРИСТ

BEIJING 2022

Москва • Санкт-Петербург • Екатеринбург • Сочи • Официальный дистрибьютер ООО «Свотч Груп(РУС)» • Тел. (495) 5809845

Реклама

Официальные курсы валют ЦБ России с 26.01.22

Австралийский доллар	56,1427	Венгерский форинт**	24,5891	Индийская рупия*	10,5196	Новый туркменский манат	22,5013	Таджикский сомони*	69,6257	Шведская крона*	84,7638	*За 10	
Азербайджанский манат	46,2873	Вон Республики Корея***	65,6383	Казахстанский тенге**	18,0165	Норвежская крона*	87,1797	Турецкая лира*	58,1480	Швейцарский франк	85,7977	**За 100	
Армянский драм**	16,3667	Гонконгский доллар*	10,1010	Канадский доллар	62,1776	Польский злотый	19,4231	Узбекский сум****	72,6487	Южноафриканский рэнд*	51,3193	***За 1000	
Белорусский рубль	30,1774	Датская крона	11,9484	Киргизский сом**	92,7155	Румынский лей	17,9914	Украинская гривна*	27,4637	Японская иена**	69,0844	****За 10 000	
Болгарский лев	45,4711	Доллар США	78,6422	Китайский юань	12,4324	СДР	110,1706	Фунт стерлингов	106,0018				
Бразильский реал	14,3298	Евро	88,9286	Молдавский лей*	43,8118	Сингапурский доллар	58,5310	Чешская крона*	36,2214				

ВЛАСТЬ Владимир Путин пожелал олимпийцам удачи на Играх в Пекине

Дорога к золоту

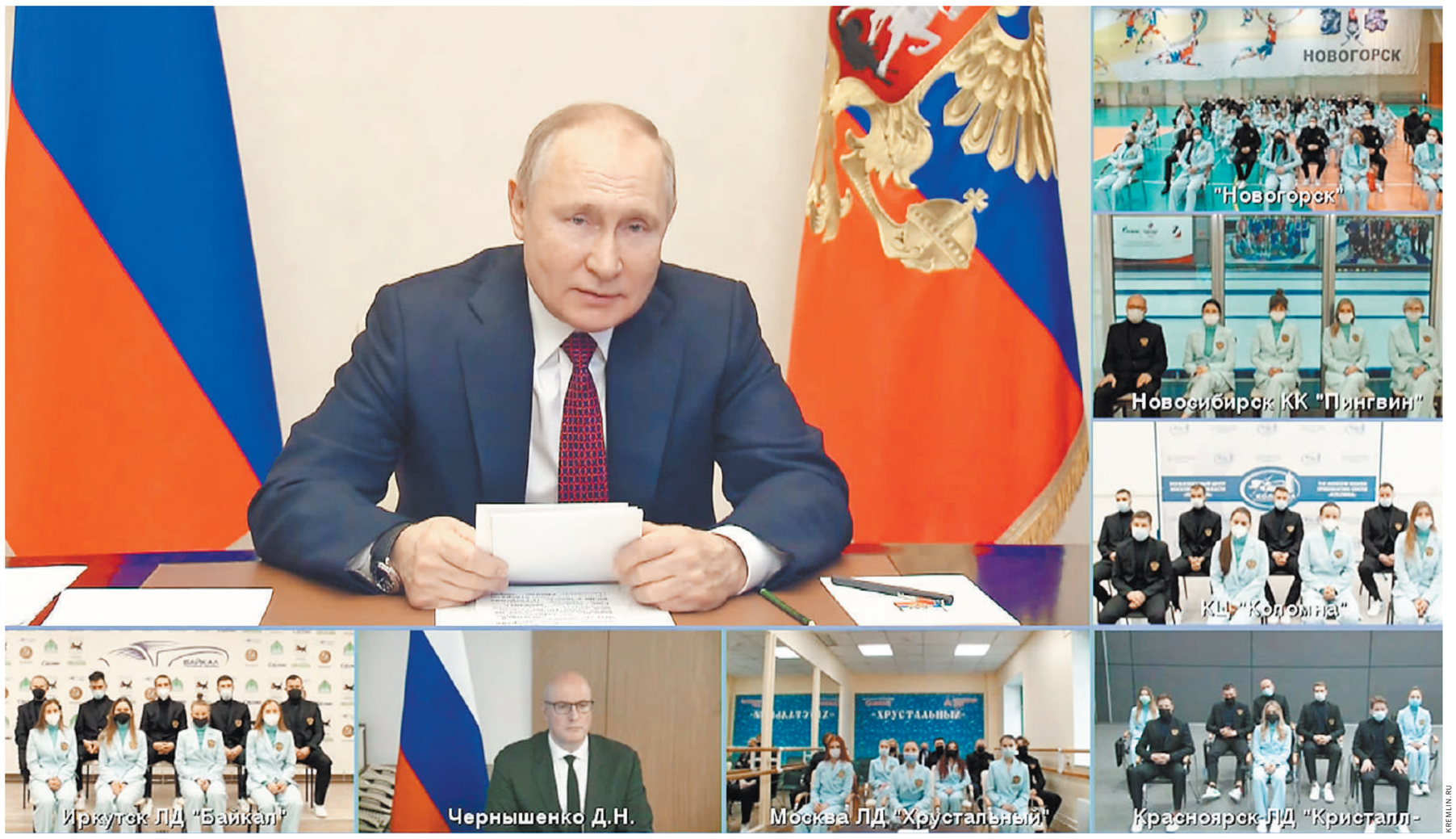

KREMLIN.RU

Президент пожелал здоровья и боевого настроя российским спортсменам, уезжающим на Олимпиаду.

Кира Латухина

В преддверии Олимпийских зимних игр в Пекине президент в режиме видеоконференции встретился со сборной России. Проводы олимпийцев—добрая и давняя традиция, которая не прерывается, несмотря на пандемию и вынужденные дистанционные форматы, заметил он, пожелав спортсменам удачи, здоровья и боевого настроя. Россия и Китай вместе выступают против политизации спорта и демонстративных бойкотов, также отметил Владимир Путин.

Каждый из тех, кто вошел в сборную, делом доказал, что достоин продолжить великие традиции российского спорта, сказал президент. Ситуация с эпидемией серьезно изменила привычный уклад, но спортсмены смогли преодолеть трудности, еще больше закалить характер, укрепить волю к победе и уверенно пройти все этапы отбора. «Многие заняли верхние строки мировых рейтингов»,—добавил Путин.

АКЦЕНТ

Российские атлеты выступят во всех 13 видах спорта, которые будут представлены на Играх в Пекине

Российские атлеты выступят во всех 13 видах спорта, представленных на Играх в Пекине, в том числе и в ряде новых. Это стало возможным во многом благодаря тренерам, специалистам, которые работают с командами, помощи меценатов, Фонда поддержки олимпийцев и усилиям региональных властей, которые создают условия для подготовки. «Это очевидный факт: уровень поддержки спорта на местах прямо влияет на интенсивность развития в регионе массового спорта и здорового образа жизни, позволяет находить, поддерживать одаренных детей и воспитывать новые поколения представителей спорта высших достижений»,—подчеркнул президент.

Известным стимулом популяризации спорта Путин назвал крупные международные соревнования. Их главная задача—вовлечь в спорт как можно больше граждан и укрепить дружбу между народами, сказал он. Эти подходы разделяют и организаторы Игр в Пекине.

—Мы вместе выступаем против политизации спорта и демонстративных бойкотов, поддерживаем традиционные олимпийские ценности, в первую очередь—равноправие и справедливость,—подчеркнул президент.

Путин собирается встретиться с председателем КНР в период открытия Игр. «Мы наметим, безусловно, новые планы взаимодействия, в том числе с учетом наших договоренностей о проведении Годов российско-китайского сотрудничества в области физкультуры и спорта»,—объявил он. Президент убежден, что Олимпиада пройдет на высоком уровне и впишет яркую страницу в летопись мировой олимпийской семьи. «Как и у России, у Китая наработан очень хороший, большой опыт организации масштабных международных мероприятий, и уверен, наши друзья обеспечат все необходимые условия—и в рамках соревновательного процесса, и по вопросам пребывания участников Игр, и, конечно, в сфере безопасности здоровья спортсменов и зрителей»,—заметил он, попросив неукоснительно выполнять требования оргкомитета Игр и строго соблюдать медицинские предписания. Создать необходимые для этого условия—задача правительства России, ФМБА и Олимпийского комитета, добавил Путин.

В последние годы в Китае стали уделять много внимания развитию зимних видов спорта. Высокая конкуренция сделает борьбу за олимпийское золото еще более зрелищной, острой и напряженной, считает президент. «Как известно, в России трудностей не боятся—они всегда делают нас еще более сильными, сплоченными, уверенными в себе»,—подчеркнул он, выразив уверенность, что все эти качества в полной мере проявятся и в Пекине. «Мы здесь, на Родине, будем болеть за вас, гордиться вашими успехами и верить, что на олимпийских аренах вы превзойдете самих себя и покажете высший класс, высший пилотаж»,—заключил Путин. «В добрый час!»—сказал он. ●

ПРЕЗИДЕНТ Владимир Путин в Татьянин день пообещал поддержать молодые таланты

Математика престижа

Кира Латухина

В Татьянин день президент встретился с учащимися вузов. В беседе приняли участие студенты математических и IT-специальностей, добившиеся высоких результатов. Россия занимает ведущие позиции в области математики и цифровых технологий, успешные молодые ученые в первую очередь получат поддержку, заверил Владимир Путин, поручив материально поддержать победителей олимпиад.

Благодаря связи поколений Россия идет вперед, совершает научные, технологические прорывы, подчеркнул Путин. В том числе и в математике, в области цифровых технологий, где наша страна прочно занимает ведущие позиции. Путин особо отметил превосходство России в математике и информатике—в том числе благодаря физматшколам—и триумфы российских школьных и студенческих команд на международных олимпиадах.

Математика не какая-то абстрактная, отвлеченная область знаний, а наука будущего, инструмент для развития новых технологий и самых передовых отраслей, продолжил президент. Она присутствует везде, необходима и в гуманитарных науках. И принципиальная задача—обеспечить доступность современной подготовки по математике и информатике с самых юных лет. Галилео Галилей сказал, что на языке математики Бог написал Вселенную, напомнил Путин.

Ребята подняли вопрос студенческого преподавания в школах. Путин заметил, что у профильного министерства здесь своя позиция, с которой он согласен,—работать со школьниками должны люди со специальной педагогической подготовкой. И предложил пойти таким путем: сейчас можно в ходе получения основной специальности параллельно осваивать еще и педагогическую. «Люди, увлеченные своим делом, могут и должны принести в школу интерес к своим предметам и передать его школьникам... Это очень востребовано и перспективно»,—сказал президент.

> Россия прочно занимает ведущие позиции в области математики и цифровых технологий

Свыше 40 площадок в регионах появится для поддержки одаренных детей до 2024 года, заявил Путин. Сделано это будет при поддержке центра «Сириус». Сейчас работает уже более 80 таких площадок. «Подготовка специалистов именно по всей стране, не в двух-трех центрах огромной России—чрезвычайно важная задача»,—подчеркнул президент. Он отметил большую роль региональных администраций в поддержке и развитии дополнительного образования. «В целом мы видим заинтересованность наших коллег в регионах поддерживать такую работу. Будем всячески их стимулировать для этого»,—заявил Путин.

Студентов волновала и материальная сторона. Доходы в бизнесе всегда и во всем мире выше, чем доходы тех, кто посвящает себя госслужбе, военному делу, искусству и науке, напомнил глава государства. Но, конечно, те, кто добивается выдающихся результатов, вправе рассчитывать, что будут жить достойно, а государство должно оказать им всяческую поддержку. «Мы и стараемся это делать»,—добавил он. «Система грантов для молодых ученых работает достаточно успешно»,—оценил Путин. При этом не надо забывать и о бытовых вещах, среди которых—обеспечение жильем. Есть жилищные сертификаты, льготная ипотека, служебное жилье, перечислил он. Нужно стараться создать многовекторную систему поддержки молодых исследователей, объявил президент.

Речь зашла о ранней профориентации. Путин считает ее чрезвычайно важной. «За личным успехом каждого—успех страны в целом»,—заметил он. Президент отметил необходимость поддержки победителей и призеров олимпиад и призвал в этом «не жадничать». «Ребята, которые побеждают в олимпиадах, очень востребованы бизнесом и все наперечет, их все знают,—взял слово помощник президента Андрей Фурсенко. «Можно подумать, как награждать победителей олимпиад»,—согласился он, добавив, что победы в таких международных турнирах повышают авторитет России. Фурсенко предложил подготовить соответствующие предложения вместе с министерством.

«Чего мы жадничаем-то?»—обратился Путин к министру науки и высшего образования Валерию Фалькову. «Обязательно сделаем,—заверил собеседник.—Что касается материальной поддержки—проработаем и представим. Не будем жадничать». Не обошлось и без упоминания традиционной для МГУ в Татьянин день медовухи. На встрече присутствовал ректор университета Виктор Садовничий. Он упомянул, что в праздник студенты ждут этот напиток, а разливает его он сам. «Понятно. Только все хорошо в меру»,—улыбнулся президент, заметив, что «без медовухи не обойтись». ●

РЕЗОНАНС Обвинения с жителей поселка Сибирская Долина сняты, но проблемы с водоснабжением до конца не решены

На чистую воду

Письмо в редакцию

«22 ноября 2021 года в «Российской газете» был опубликован материал «На Алтае продолжают «закручивать гайки» в отношении жителей поселка Сибирская Долина». В результате попытки обратить внимание властей к проблеме водоснабжения была привлечена к административной ответственности Д.Ю. Заварзина и несовершеннолетний М.Д. Ломакин. Прокурором Алтайского края А.А. Германом в связи с моим обращением по этому поводу приняты меры. Признано незаконным привлечение к административной ответственности жителей мкр-на Сибирская Долина, участвующих в фотосъемке с целью изменения сложившейся ситуации с водоснабжением в поселке. Прокуратурой края в адрес председателя Восьмого кассационного суда общей юрисдикции направлен протест об отмене постановления суда, которое находится на рассмотрении.

По тем же основаниям прокуратурой Центрального района г. Барнаула в суд принесен протест на постановление комиссии по делам несовершеннолетних и защите их прав администрации Центрального района г. Барнаула от 18 ноября 2021 года о привлечении к административной ответственности несовершеннолетнего М.Д. Ломакина, по результатам рассмотрения которого названное постановление отменено с прекращением производства по делу.

Выражаю благодарность редакции «Российской газеты» за совместную плодотворную работу по отстаиванию конституционных прав и свобод на протяжении многих лет».

Т.Н. Москалькова

Сергей Зюзин,
«Российская газета», Барнаул

В конце прошлого года «Российская газета» несколько раз писала о борьбе жителей барнаульского пригородного поселка Сибирская Долина за чистую воду. И как некоторых из них привлекли к административной ответственности, зачислив в нарушители общественного порядка. Сегодня с матери троих детей Дианы Заварзиной и школьника Максима Ломакина обвинения сняты.

А что, собственно, зачислили в нарушение? Несколько человек собрались, чтобы сделать фото с плакатами, общее содержание которых можно выразить одним словом: «Спасите!» Они несколько лет страдают от негодной воды. Исправить ситуацию, построив водонапорную башню, власти обещают не ранее конца 2023 года.

Фотосессия и была признана нарушением. 31 октября на многодетную мать Диану Заварзину, у которой третьему ребенку четыре года, и 16-летнего школьника Максима Ломакина полиция составила сразу по два протокола, продержав их в отделении семь часов. Позже Заварзину оштрафовали, школьнику с фотоаппаратом вынесли предупреждение. Ну а потом «РГ» удалось все-таки переломить ситуацию.

16 декабря судья Центрального района Барнаула Ольга Мальцева приняла решение прекратить производство по делу Дианы Заварзиной «за отсутствием в действиях состава административного правонарушения». А на днях, 21 января, на очередном заседании комиссии по делам несовершеннолетних Центрального района Барнаула был рассмотрен второй протокол об административном правонарушении, составленный в отношении Максима Ломакина в день проведения акции «За чистую воду». На сей раз школьнику вменялось правонарушение по ч. 1 ст. 20.6.1 КоАП РФ (невыполнение правил поведения при введении режима повышенной готовности на территории, на которой существует угроза возникновения чрезвычайной ситуации). Поскольку протокол на Ломакина мало чем отличался от протокола на Заварзину, комиссия после его внимательного изучения также закрыла дело «за отсутствием состава преступления».

Можно сказать, честные имена Ломакина и Заварзиной восстановлены. Осталось дождаться решения проблемы с водой. ●

Круги в мутной воде

На Алтае власти продолжают «закручивать гайки» в отношении героев публикации в «РГ»

ПРОДОЛЖЕНИЕ ТЕМЫ

Сергей Зюзин, Барнаул

«Российская газета» и телеканал «Вести 24» продолжают следить за тем, как в Алтайском крае преследуют людей за желание пить чистую воду.

В этой истории появился удивительный факт: оказывается фотокамеру, на которую была снята злосчастная фотосессия, в декабре 2020 года герою нашей публикации Максиму Ломакину по поручению Владимира Путина вручила министр социальной защиты Алтайского края Наталья Оськина. Подросток, размещавший в аккаунте «Инстаграм» видеозарисовки о добрых делах и поступках, мечтал об экшн-камере, которая существенно улучшит его работу. Посоветовавшись с родителями, Максим решил написать письмо в администрацию президента России с просьбой осуществить его мечту. «Ты поразил своим горячим желанием — помогать людям. Пусть этот подарок служит твоим благородным целям»,—сказала министр, вручая школьнику предновогодний подарок.

И вот 31 октября жители барнаульского

Краевой министр соцзащиты в 2020 году вручала Максиму фотоаппарат от президента России.

Это — одна из публикаций о борьбе жителей поселка за чистую воду. Она была напечатана в ноябре 2021 года.

ДЕНЬГИ В минфине выступили против запрета криптовалют

За хорошее обращение

Роман Маркелов

Минфин выступил не за запрет криптовалют в России, а за их регулирование. Это намного более мягкая позиция по сравнению с мнением Банка России, который недавно предложил запретить почти все операции с криптовалютами. Окончательное будущее криптовалют в России определится в ближайшие полгода.

«Первое, что нужно сделать,—защищать интересы наших граждан, потребителей этих услуг, тех, кто покупает эти активы или использует криптовалюту в каких-то других технологических решениях. В этой связи, конечно, на мой взгляд, нужно регулировать, а не запрещать. Регулирование позволит как раз обеспечивать ту прозрачность, которая позволит обеспечить защиту граждан»,—заявил на конференции РБК-Крипто «Криптоактивы: что вы хотели знать о регулировании, но боялись спросить» директор департамента финансовой политики минфина Иван Чебесков (цитата по ТАСС). Он уточнил, что министерство финансов уже подготовило концепцию регулирования рынка криптовалют и направило ее на рассмотрение в аппарат правительства.

Банк России занимает по криптовалютам гораздо более жесткую позицию. На прошлой неделе регулятор опубликовал консультативный доклад, в котором предложил официально запретить в России практически все операции с криптовалютами, оставив, по сути, только возможность их покупать и продавать на зарубежных платформах и, соответственно, владеть ими. Распространение криптовалют (годовой объем сделок российских граждан с ними в докладе оценивается в 5 млрд долларов в год) создает существенные угрозы для благосостояния граждан, стабильности финансовой системы и угрозы, связанные с обслуживанием криптовалютами нелегальной деятельности, считают в ЦБ. Среди главных рисков там назвали высокую волатильность криптовалют, ограничение суверенитета денежно-кредитной политики, вывод сбережений за рубеж и использование криптовалют в незаконных операциях.

По мнению Банка России, в связи с этим нужно: установить штрафы за использование криптовалют как средства платежа; запретить выпуск и обращение криптовалют на территории России, а также организацию криптобирж; запретить вложения финансовых организаций в криптовалюты и связанные с ними финансовые инструменты, а также использование российских финансовых посредников и российской финансовой инфраструктуры для осуществления операций с криптовалютами; наконец, запретить майнинг криптовалют.

По словам главы Комитета Госдумы по финансовому рынку Анатолия Аксакова, майнинг—де-факто большой бизнес в России , но он не включен в реестр видов деятельности на территории страны, поэтому майнеры, как правило, не платят налоги. По некоторым оценкам, из-за этого бюджет может недополучать сотни миллиардов рублей, сообщил он. По мнению Аксакова, это не означает, что майнинг должен обязательно остаться, но в его легализации есть плюсы.

По словам Аксакова, «выверенное решение» по будущему криптовалют в России может быть вынесено в течение полугода. Документ же, регулирующий криптовалюты в России, может быть принят в весеннюю сессию Госдумы, уточнил он. ●

ЧИТАЙТЕ СЕГОДНЯ

СРЕДА

Андрей Исаев,
заместитель руководителя фракции «Единая Россия» в Государственной Думе

Приоритеты весенней сессии 2022 года

На прошлой неделе началась весенняя сессия Государственной Думы. Безусловно, в эту сессию мы продолжим реализацию Народной программы, с которой «Единая Россия» шла на парламентские выборы в 2021 году.

В центре нашего внимания останется поддержка семей с детьми. Мы планируем принять закон о бесплатном пребывании родителей с ребенком-инвалидом в стационаре в период госпитализации. Напомню, что сейчас такое право возникает только, если возраст детей не превышает четырех лет. Также мы намерены распространить право использования материнского капитала на отцов-одиночек и разрешить направлять его на оплату частных детских садов, открытых индивидуальными предпринимателями.

Еще одна важная тема—защита детей, получающих пенсию по потере кормильца. Сейчас на рассмотрении Госдумы находятся сразу два законопроекта на эту тему. Один из них позволяет выпускникам школ, имеющим право на получение пенсии после зачисления в вуз или колледж, не терять ее в период подготовки к поступлению в новое учебное заведение. Другой законопроект обеспечивает выплату молодым людям пенсии по потере кормильца при подработке в каникулярное время.

Добавлю, что в весеннюю сессию должен быть принят закон о статусе многодетной семьи. Сегодня практически во всех субъектах Федерации существуют региональные законы, которые определяют критерии многодетности и меры поддержки соответствующих семей, но зачастую эти законы сильно отличаются. Новый документ введет единые правила на территории всей страны, чтобы многодетные семьи не теряли свой статус и поддержку при переезде из одного региона в другой.

Кроме того, мы будем вносить изменения в трудовое законодательство. В первую очередь надо усовершенствовать систему оплаты труда работников и усилить ответственность руководителей предприятий за несоблюдение правил техники безопасности. Также в течение весенней сессии будет готовиться новая редакция закона о занятости населения.

Помимо этого, мы намерены принять целый ряд важных решений в сфере здравоохранения.

В апреле ожидается внесение правительственного законопроекта, который разрешает онлайн-продажу рецептурных лекарств. О необходимости принятия этого законопроекта мы говорили долгое время. Прежде всего он нужен тем, кто лечится амбулаторно и не может выйти из дома. Также он будет способствовать сдерживанию цен на лекарства, поскольку приведет к усилению конкуренции на рынке лекарственных препаратов.

Еще одно направление нашей работы—это развитие телемедицины. Очевидно, что мы должны увеличить количество дистанционных медосмотров граждан в нынешних непростых эпидемиологических условиях.

Серьезные новации коснутся налогового законодательства. В частности, предлагается создать единый налоговый счет для налогоплательщика, освободить от уплаты налога на прибыль сельские дома культуры, установить налоговые льготы для компаний, использующих отечественный софт и программное обеспечение.

Также должен быть принят закон, по которому предупреждение станет единственным наказанием для НКО, малых и средних предпринимателей за первое административное правонарушение, не причинившее вреда здоровью и жизни людей. Других санкций применяться не будет.

В сфере жилищно-коммунального хозяйства планируется усилить ответственность за подделку протоколов общих собраний жильцов и создать механизм, который не позволит владельцам коммунальной инфраструктуры необоснованно завышать тарифы.

Наконец, мы все ждем Послания президента Федеральному Собранию. Поставленные в нем задачи будут реализовываться нами в первоочередном порядке. ●

— Все колонки автора
rg.ru/sujet/5033

КАБМИН Михаил Мишустин: Стратегические инициативы — мощный стимул для развития страны

Госуслуги под ключ

Владимир Кузьмин

РИА НОВОСТИ

Михаил Мишустин попросил коллег чутко реагировать на пожелания людей при реализации строительных проектов.

Во вторник премьер-министр Михаил Мишустин начал серию совещаний по реализации 42 стратегических инициатив социально-экономического развития, утвержденных в октябре для более эффективного достижения национальных целей. Глава правительства хотел услышать, что удалось сделать за прошлый год и чего планируется достичь в новом.

Все инициативы разделены на шесть блоков: социальная сфера, строительство, экология, цифровая трансформация, технологический рывок и «государство для граждан». «Сейчас их реализация, коллеги, — приоритет нашей с вами совместной работы, — подчеркнул глава кабмина. — Каждая из них решает совершенно конкретные задачи по улучшению качества жизни людей, развитию экономики и социальной сферы».

«Правительственные инициативы являются мощным стимулом для развития страны», — заявил Мишустин. Работа над ними началась еще в прошлом году. До конца декабря министерства и ведомства утвердили необходимые федеральные проекты, что позволило исполнителям оперативно получить финансирование. На первом совещании рассмотрели 14 инициатив по четырем направлениям: строительство, цифровая трансформация, спорт, наука и образование.

Города в движении

Инициатива «Мобильный город» сформирована для повышения качества транспортного обслуживания населения в агломерациях и городах. В прошлом году утверждены рекомендации по оптимизации транспортных систем в городских агломерациях, в 14 городов поставлено 477 новых автобусов и троллейбусов, напомнил вице-премьер Марат Хуснуллин.

По поручению президента до 1 марта будет утверждена единая программа развития общественного транспорта. Благодаря бюджетным кредитам в этом году стартуют крупные транспортные объекты: строительство станции метрополитена «Театральная» в Самаре, продление Автозаводской линии метро в Нижнем Новгороде и организация метротрамвая в Челябинске. Всего по линии общественного транспорта 20 регионам на проекты одобрено более 160 миллиардов рублей инфраструктурных бюджетных кредитов.

К 2030 году правительство намерено обновить в городских агломерациях 100 процентов автобусов большого класса, 80 процентов трамваев и модернизировать такой же процент трамвайной инфраструктуры.

Госуслуги в минутах

В федеральном проекте «Цифровые услуги и сервисы онлайн» объединены сразу три стратегические инициативы: «Цифровой профиль гражданина», «Госуслуги онлайн» и «Электронный документооборот». К 2030 году он обеспечит возможность цифровой идентификации при получении любых услуг для 75 миллионов граждан. «Сдача биометрии будет производиться только по желанию гражданина, абсолютно добровольно», — подчеркнул вице-премьер Дмитрий Чернышенко.

АКЦЕНТ

В течение года в цифровой формат переведут еще 70 массовых социально значимых госуслуг

В цифровом профиле станут доступными более 150 видов сведений, которые будут передаваться через портал госуслуг. 100 новых услуг переведут в онлайн, для чего все информационные системы госорганов будут интегрированы с личным кабинетом портала.

Многое сделано уже в прошлом году, заявил зампред правительства. Единая биометрическая система получила статус государственной информационной. «В рамках перевода массовых социально значимых услуг в электронный вид уже обеспечен перевод 103 услуг, и к концу года 173 услуги будут доступны для наших граждан», — рассказал Чернышенко.

В части электронного документооборота приняты два закона, которые обеспечат полный переход на него в кадровом и судебном производстве. Мобильное приложение «Госключ» дало возможность подписания документов в электронном виде. С его помощью подписано уже более 100 тысяч документов.

Стратегическая инициатива «Национальная система пространственных данных» уделяет большое внимание трансформации, в том числе цифровой, деятельности Росреестра. В этом году планируется обеспечить доступность всех массовых услуг ведомства через портал госуслуг. «Срок кадастрового учета и регистрации прав будет сокращен до трех дней», — подчеркнул Марат Хуснуллин. К 2024 году за один день начнут рассматривать 90 процентов заявлений о регистрации ипотеки, поданных в электронном виде.

К 2030 году все 100 процентов услуг Росреестра станут доступны в электронном виде. «Срок оказания электронных услуг сократится до одного дня и до одной минуты для отдельных услуг», — обещает вице-премьер.

Кадры с «цифровых кафедр»

Масштабные задачи по цифровизации экономики сегодня упираются в дефицит кадров. Сейчас в стране, заявил Дмитрий Чернышенко, не хватает около одного миллиона IT-специалистов. Проблему должна решать стратегическая инициатива по подготовке кадров для IT-сферы.

В вузах, участвующих в программе «Приоритет-2030», уже создаются «цифровые кафедры». В этом году на них зачислят более 80 тысяч студентов, к 2024 году – более 385 тысяч студентов. К 2030 году дополнительную квалификацию по IT-профилю получат 1,135 миллиона студентов.

Начато обучение программированию среди школьников 8—11 классов. В прошлом году пилотный проект прошел в 10 регионах, к обучению приступили 10,5 тысячи учащихся. «По первым результатам «пилота» мы уже поняли, что с онлайн-курсами особых сложностей нет, и поэтому готовы рассматривать и офлайн-форму обучения», — сказал зампред правительства.

Вопрос кадров стоит и перед стратегической инициативой «Передовые инженерные школы». Она нацелена на ликвидацию разрыва между спросом и предложением высококвалифицированных кадров. В партнерстве с крупными отечественными компаниями в стране создадут 30 инженерных школ нового поколения. «Мы рассчитываем подготовить в течение восьми лет не менее 10 тысяч специалистов, и уже в этом году запустили «пилот» для лучших студентов магистерских программ», — напомнил вице-премьер.

Умный спорт

Через инициативу «Бизнес-спринт» правительство рассчитывает сформировать в городах и селах современную спортивную инфраструктуру для ежедневных занятий спортом. «Ключевым результатом станет создание для граждан к 2030 году около 1,5 тысячи умных спортивных площадок и объектов в шаговой доступности. Вдвое планируется увеличить протяженность в стране велодорожек и пешеходных трасс с возможностью их использования зимой под лыжные трассы», — перечислил Дмитрий Чернышенко ряд целевых показателей. Для финансового обеспечения проекта будет выделено около 16 миллиардов рублей. На ближайшем заседании кабмин распределит средства регионам — 9,1 миллиарда до 2024 года.

Михаил Мишустин напомнил: чтобы добиться запланированных достижений, были назначены персонально ответственные должностные лица — на уровне не ниже замминистра. ●

ПРАВИТЕЛЬСТВО Михаил Мишустин поручил выпустить рекомендации по действиям при симптомах COVID-19

Лечить по правилам

Владимир Кузьмин

Премьер-министр Михаил Мишустин поручил министерству здравоохранения выпустить методические рекомендации по лечению коронавируса в легкой форме и опубликовать их в средствах массовой информации. Он также сообщил, что вступило в силу постановление Роспотребнадзора о сокращении карантина с 14 до 7 дней.

Президиум Координационного совета по борьбе с распространением COVID-19 вчера обсудил эпидемиологическую ситуацию в стране. Она остается крайне напряженной, констатировал председатель правительства. «В большинстве регионов наблюдается рост заболеваемости, что вызвано в первую очередь распространением нового штамма. В 48 субъектах Российской Федерации увеличилось число госпитализаций», — сообщил Мишустин. По итогам третьей недели года в стране зарегистрировано более 339 тысяч новых случаев заболевания, показатель составил 231 на 100 тысяч населения. «Это в два раза выше, чем на предыдущей неделе», — заявила глава Роспотребнадзора Анна Попова. Больше половины случаев — 52 процента — приходятся на Москву, Московскую область и Санкт-Петербург, но тенденция роста отмечается во всех федеральных округах.

В столице ситуация развивается по европейскому сценарию, рассказал мэр Москвы Сергей Собянин. «Мы видим арифметическую прогрессию еженедельного роста заболеваемости ковидом. За две недели показатели конца декабря были превышены в пять раз и за неделю достигли 100 тысяч», — заметил он. Нагрузка на поликлиники выросла в четыре раза, в кол-центры в пиковые часы поступает по 40 тысяч звонков. Другая картина наблюдается в стационарах. Там нагрузка, по словам Собянина, выросла только на треть. Количество пациентов, которые находятся на искусственной вентиляции легких, за последние две недели практически не увеличилось. «В связи с тем, что «омикрон» продолжает вытеснять «дельту», возможно, какой-то серьезной динамики загрузки госпитального фонда не будет, — сказал мэр. — Но очевидно, с учетом того опыта, который мы наблюдаем по всему миру, еще как минимум две недели будет продолжаться рост заболеваемости».

Михаил Мишустин подчеркнул, что регионы будут сохранять высокую готовность системы здравоохранения. Он напомнил о важности поддерживать объем тестирования граждан на должном уровне. Минздраву премьер поручил в этот же день (во вторник. — Прим. «РГ») выпустить методические рекомендации для населения по лечению коронавируса в легкой форме и опубликовать их в СМИ. «Чтобы люди четко понимали, в каких случаях можно лечиться дома, а в каких — обращаться к врачу. Надо это разъяснить гражданам, чтобы они могли помочь себе и родным», — заявил Мишустин. Но все-таки при ухудшении самочувствия лучше сразу же консультироваться с врачом, чтобы вовремя начать лечение, считает премьер. Большое значение, по его словам, имеет своевременная вакцинация. «Не стоит рассчитывать, что переболеть можно будет в легкой форме. Это не всегда так. У болезни все равно есть последствия, и иногда крайне серьезные. Прививка помогает защитить от них свое здоровье», — сказал Мишустин.

Вакцины доступны во всех регионах страны, сказал министр здравоохранения Михаил Мурашко. В оборот введены первые серии вакцины «ГамКОВИД-М», разработанной для профилактики среди детей и подростков от 12 до 17 лет. «Сегодня доступность вакцины для подростков особенно актуальна, поскольку мы видим, что дети стали болеть коронавирусом в два раза чаще и у части из них заболевание протекает тяжело», — обратил внимание глава минздрава. Но он подчеркнул — вакцинация подростков проходит исключительно добровольно и по письменному заявлению одного из родителей или их законного представителя. Губернаторы должны обеспечьте строгий контроль за соблюдением мер предосторожности и резерв лекарств во всех медицинских организациях, указал еще раз Мишустин. В конце встречи он сообщил, что постановление Роспотребнадзора о сокращении с 14 до 7 дней карантина по коронавирусу зарегистрировано в министерстве юстиции и вступило в силу. ●

— О главных правилах защиты от ОРВИ, гриппа и коронавируса читайте на сайте
rg.ru/art/2252679

ТОНКОСТИ КАРАНТИНА

В постановление Роспотребнадзора от 22 мая 2020 года, помимо сокращения срока карантина, внесены и другие изменения, которые вступают в силу 26 января. При выявлении больных коронавирусом среди пациентов непрофильных медучреждений их следует отправить на лечение в профильные стационары. Медперсонал и другие больные, контактировавшие с заболевшими, тоже должны будут соблюдать недельный карантин. Как уточнили «РГ» в Роспотребнадзоре, если человек заболел ковидом, то срок его самоизоляции определяет врач. «Для тех контактных, кто вакцинирован или переболел в последние шесть месяцев, но не имеют признаков заболевания, изоляция не предусмотрена», — отметили в Роспотребнадзоре.

Отмена 14-дневного карантина не коснется тех, кто уже находится на самоизоляции. Об этом заявила замглавы управления эпидемиологического надзора Роспотребнадзора Марина Костина. «Те граждане, которые получили постановление до вступления его в силу, должны будут соблюдать 14-дневный карантин, как это предписано им ранее выданными документами», — заявила она в эфире телеканала «Россия 24».

Карантин в школах определяется индивидуально. «Каждой школе выдается отдельное предписание о выводе класса или классов на карантин в связи с распространением той или иной инфекции. Это касается и новой коронавирусной инфекции», — уточнили в ведомстве.

Кроме того, Роспотребнадзор отменил двухнедельный карантин для россиян, вернувшихся из Африки. Речь идет о таких государствах, как ЮАР, Танзания, Мадагаскар, Мозамбик, Намибия, и ряд других стран. Кроме того, для таких граждан отменяется необходимость двукратной сдачи теста на коронавирус.

Подготовила **Ольга Игнатова**

МИНОБОРОНЫ Три важных для армии события года проведут одновременно

Форум, игры и безопасность

Юрий Гаврилов

В Минобороны России рассказали, когда и как в этом году пройдет популярный у экспертов и простых любителей милитари-шоу Международный военно-технический форум «Армия». По распоряжению правительства РФ масштабную демонстрацию российских оружейных новинок организуют с 15 по 21 августа.

Основные показы пройдут в Подмосковье на базе Конгрессно-выставочного центра, парка «Патриот», полигона Алабино и аэродрома Кубинка. К началу форума должны ввести в эксплуатацию новый современный павильон общей площадью более 6 тысяч квадратных метров.

Участвовать в «Армии-2022» пригласили более 2,5 тысячи предприятий и организаций из 129 государств. Свои экспозиции там, в частности, представят Беларусь, Индия, Казахстан, Пакистан и Узбекистан.

Чтобы показать товар лицом, на полигоне Алабино и аэродроме Кубинка для потенциальных покупателей устроят презентацию лучшего вооружения и техники России. «Наиболее знаковыми мероприятиями научно-деловой программы форума станут организуемые совместно с российским правительством два конгресса», — сообщил замминистра обороны РФ Павел Попов. Тема первого — «Стратегическое лидерство и технологии искусственного интеллекта». На втором будут говорить о диверсификации нашей оборонки.

Международный военно-технический форум «Армия-2022» состоится с 15 по 21 августа

На полях «Армии-2022» Минобороны России планирует подписать госконтракты с предприятиями ОПК. А «Рособоронэкспорт» заключит сделки на поставку нашего вооружения и техники за рубеж. Кроме того, Минпромторг России представит на форуме экспозицию, призванную содействовать продвижению заявки на проведение в Москве Всемирной универсальной выставки «ЭКСПО-2030». Одновременно с Международным военно-техническим форумом и Армейскими международными играми в Подмосковье на главной выставочной площадке Минобороны России впервые пройдет X Московская конференция по международной безопасности. Ее открытие намечено на 14 августа.

Как обычно, форум «Армия» постараются сделать очень зрелищным. Для этого к динамическому показу привлекут не только наших знаменитых воздушных асов и летчиков-испытателей авиапрома. Отдельное приглашение направили пилотажникам Китая, ОАЭ и Южной Кореи. Помимо самолетов, в небо также поднимутся беспилотники. Причем в рамках расширенной программы форума решено провести ежегодный конкурс по управлению дронами и робототехническими комплексами — так называемый «Дронбиатлон». ●

АРМИЯ Моряки из России и Китая провели совместные учения

Фарватер на двоих

Иван Петров

Вчера стартовала целая серия учений, в которых задействованы российские военнослужащие. Причем маневры прошли даже за рубежом. Так, в западной части Аравийского моря состоялось российско-китайское учение «Мирное море-2022». От нашей страны в нем принял участие отряд кораблей Тихоокеанского флота (ТОФ) в составе ракетного крейсера «Варяг», большого противолодочного корабля «Адмирал Трибуц» и большого морского танкера «Борис Бутома». Военно-морские силы Китая были представлены ракетным эсминцем «Урумчи» и кораблем комплексного снабжения «Тайху».

«В ходе учения российские и китайские корабли совместно осуществили тактическое маневрирование и организацию досмотровых действий условно захваченного грузового судна, в качестве которого был использован танкер «Борис Бутома». Также моряки двух стран отработали освобождение условно захваченного судна», — рассказали в российском военном ведомстве.

Стратегические ракетчики отрабатывали совершение маршей протяженностью до 100 километров

Кроме того, военные моряки потренировали транспортировку раненых. Обездвиженного бойца на палубном вертолете Ка-27ПС морской авиации ТОФ перевезли с корабля «Адмирал Трибуц» на эсминец «Урумчи».

В дальний поход из Владивостока наши моряки вышли в декабре 2021 года. Корабли ВМФ России уже приняли участие в российско-индийских учениях PASSEX и российско-ирано-китайском учении CHIRU-2022.

Кроме того, вчера по сигналу учебной тревоги были подняты войска на юге страны. Всего в проверке боеготовности Южного военного округа принимают участие более 6 тысяч военнослужащих. Им предстоит провести боевые стрельбы. Задействованы общевойсковые объединения, армии ВВС и ПВО, корабельные группы Черноморского флота и Каспийской флотилии.

Наконец на маршруты боевого патрулирования в Ивановской области вчера вышли автономные пусковые установки мобильного ракетного комплекса «Ярс».

Стратегические ракетчики отрабатывали совершение маршей протяженностью до 100 километров, организацию маскировки и боевого охранения. Параллельно проводились мероприятия по обнаружению, блокировке и уничтожению условных диверсантов, в том числе с использованием новых боевых противодиверсионных машин «Тайфун-М», оснащенных беспилотниками. ●

ДЕНЬГИ Суд запретил снижать наказание водителям, не уплатившим моральный вред

ПРОЩЕНИЕ В РУБЛЯХ

Владислав Куликов

Водители, по чьей вине в аварии пострадали или погибли люди, не вправе рассчитывать на снисхождение, если не выплатят потерпевшим компенсацию морального вреда. Такое принципиальное разъяснение сделал Первый кассационный суд общей юрисдикции.

В своем обзоре судебной практики он привел дело некоего В., водителя из Московской области. История печальная, но типичная: гражданин сел пьяным за руль, в аварии убил человека, с места трагедии скрылся.

Его нашли. Он вину признал, извинился, выплатил родственникам погибшего компенсацию. В целом, вроде бы повел себя трезво.

Суд отправил В. в колонию на два с половиной года. Иными словами, дал ниже низшего. Изначально водителю грозило от 5 до 12 лет лишения свободы.

Ниже низшего—своего рода льготное наказание при наличии исключительных обстоятельств. То есть, когда факторов, смягчающих вину подсудимого, так много, что даже дать ему минимальное наказание уже слишком жестоко. Вот тогда можно снижать ниже низшего.

Как указал Первый кассационный суд, по смыслу норм Уголовного кодекса, применение льготных правил назначения наказания может иметь место в случае, если имущественный ущерб и моральный вред возмещены потерпевшему в полном объеме.

«Из находящейся в материалах уголовного дела расписки следует, что В. возместил частично расходы на погребение в сумме 150 тысяч рублей, при этом потерпевшей указано, что в случае компенсации им морального вреда в сумме 650 тысяч рублей она не будет иметь к нему претензий. Об этом же потерпевшая С. сообщила в судебном заседании суда первой инстанции», сказано в обзоре кассационного суда. Сам подсудимый сообщил, что договорились о 600 тысячах, но и их он не выплатил.

Так что дело направлено на пересмотр. ●

ИНИЦИАТИВА Налог на роскошь для автомобилей привяжут к мощности двигателя

Выбился из лошадиных сил

По действующей системе коэффициент к налогу растет в зависимости от стоимости автомобиля.

Евгений Гайва

Минпромторг, минфин и Федеральная налоговая служба (ФНС) работают над обновлением параметров налога на роскошь для автомобилей, сообщили в пресс-службе минпромторга.

Министерства и ФНС прорабатывают вопрос по установлению зависимости применения повышающих коэффициентов от ряда параметров, в том числе года выпуска и мощности автомобиля. Как подчеркнули в минпромторге, изменения обеспечат более объективный расчет и минимизируют спорные ситуации, возникающие при администрировании транспортного налога.

«Минфином, ФНС и минпромторгом концептуально согласован подход, при котором система повышающих коэффициентов при исчислении транспортного налога будет увязана с мощностью автомобиля и годом его выпуска, с отказом от учета ценового параметра автомобиля»,—сообщили «РГ» в минфине.

АКЦЕНТ

Сумма налога на автомобиль стоимостью от 3 млн рублей может меняться довольно существенно—от 4 до 13 тысяч рублей

Владельцы машин из списка роскошных автомобилей платят транспортный налог с повышенным налоговым коэффициентом. Список таких авто минпромторг обновляет каждый год. В него попадают автомобили самых разных марок. Сейчас роскошными считаются легковые автомобили стоимостью от 3 млн рублей. Такая планка была установлена в 2014 году. В частности, владельцы автомобилей от 3 до 5 млн рублей должны платить транспортный налог с коэффициентом 1,5. Налог на автомобили возрастом один-два года рассчитывается с коэффициентом 1,3, а возрастом в два-три года—1,1. Сумма налога также зависит от региона и может меняться довольно существенно. Например, в Москве, по данным калькулятора на сайте ФНС, налог на Bentley 2019 года составит 13,6 тысячи рублей, а за Hyundai—4,5 тысячи рублей.

С 2014 года стоимость автомобилей, по данным агентства «Автостат», в среднем выросла почти в два раза. То есть в результате под повышенный налог стали подпадать автомобили в общем-то среднего класса. Потому в декабре 2021 года минпромторг и минфин начали обсуждать повышение ценового уровня на автомобили, облагаемые налогом на роскошь.

Сама сумма налога не вызывает вопросов у автовладельцев, говорит директор «Первой налоговой консультации» в Ростове-на-Дону Анастасия Гревцова. Те, кто покупает дорогие автомобили, отдают себе отчет, что и сумма налога будет достаточно высокой. Нет больших сложностей и с администрированием. «Вопросы связаны с тем, как по межведомственному обмену передаются данные из ГИБДД в налоговую инспекцию по зарегистрированным автомобилям»,—уточняет она.

Больше всего вопросов у автомобилистов вызывает список, который формирует минпромторг. Автомобили, которые пару лет назад не относились к роскошным, теперь стали рассматриваться как роскошные. Но если повысить порог стоимости авто и ввести градацию в зависимости от мощности двигателя и года выпуска, можно выровнять ситуацию. То есть облагать налогом на роскошь действительно дорогие и роскошные автомобили, говорит замгендиректора Коллегии налоговых консультантов Валерий Курский. ●

—Читайте также:
Названа величина банковского вклада, с которого придется платить налог
rg.ru/art/2251879

ФИНАНСЫ О чем говорит высокий отток капитала из России

Деньги с логичным выводом

Роман Маркелов

Отток капитала из России по итогам прошлого года оказался одним из самых высоких за семь лет. Словосочетание «отток капитала» само по себе несет негативный оттенок и зачастую оценивается соответствующим образом. Однако отток капитала—не всегда негативное явление. В принципе, он нормален для стран с профицитом по счету текущих операций, которые экспортируют товаров и услуг больше, чем импортируют, подчеркивают аналитики.

Банк России оценил отток капитала в 2021 году (официально он называется «положительным сальдо финансовых операций частного сектора») в 72 млрд долларов. Это одно из наиболее высоких значений, но все же ниже, чем в кризисные для российской экономики годы (так, в 2014 году отток капитала превысил 150 млрд долларов).

Отток капитала вызывают и высокие показатели экспорта, и инвестиции в зарубежные активы

В структуре оттока капитала в прошлом году наибольшую роль сыграли прямые инвестиции российских резидентов за рубеж (за год они составили 53,6 млрд долларов по сравнению с 5,7 млрд долларов в 2020 году). ЦБ объясняет это «прежде всего реинвестированием доходов иностранных дочерних компаний, а также увеличением вложений в капитал связанных зарубежных корпораций». При этом прямые иностранные инвестиции в Россию также заметно выросли в 2021 году—до 30,7 млрд долларов против 8 млрд в 2020 году. Возможно, это связано с репатриацией ранее выведенных капиталов российских компаний, отмечает руководитель отдела макроэкономического анализа ФГ «ФИНАМ» Ольга Беленькая.

Инвестиции российских граждан в иностранные акции и облигации относятся к категории портфельных. В 2021 году они составили 13 млрд долларов против 11,9 млрд долларов в 2020 году. Санкционные риски стали одной из основных причин сокращения инвестиций нерезидентов в российские госбумаги (-4,4 млрд долларов), отмечается снижение портфельных инвестиций в долговые обязательства российских нефинансовых компаний (-4,4 млрд долларов), а также в ссуды и займы (-3,8 млрд долларов).

«Любая страна с положительным сальдо текущего счета платежного баланса в открытой экономике вывозит капитал либо через рост государственных валютных резервов, либо через частный сектор. Поэтому отток капитала—это необязательно плохо, а приток капитала—это не всегда хорошо для экономики»,—подчеркивала ранее глава Банка России Эльвира Набиуллина. Как это ни парадоксально звучит, но высокие значения по показателям оттока капитала в 2021 году—результат благоприятной конъюнктуры на внешних рынках, роста объемов экспорта при значительно меньших темпах роста импорта, поэтому не стоит сразу воспринимать данные по оттоку в негативном ключе, говорит старший аналитик департамента стратегического развития и экономического прогнозирования ЦЭП Газпромбанка Дарья Тарасенко.

КАКИМ БЫЛ ЧИСТЫЙ ОТТОК ЧАСТНОГО КАПИТАЛА ИЗ РОССИИ, МЛРД ДОЛЛАРОВ США

Источник: Банк России

ИНФОГРАФИКА «РГ» / АНТОН ПЕРЕПЛЕТЧИКОВ / РОМАН МАРКЕЛОВ

Высокие значения оттока капитала отражают как рекордный (120,3 млрд долларов) профицит счета текущих операций в 2021 году (было чему «утекать»), так и интерес российских резидентов к инвестициям в зарубежные активы, а также нарастание санкционного давления (в прошлом году были введены санкции США на первичный рынок нового рублевого госдолга и к концу года произошло усиление геополитической напряженности, в ходе которой возросли риски новых санкций), говорит Беленькая. Впрочем, октябрьский прогноз Банка России (то есть еще в относительно спокойное время) предполагал, что отток частного капитала будет еще выше—около 80 млрд долларов.

Так, бизнес может направлять валюту на погашение внешнего долга или на покупку зарубежных активов в рамках международной экспансии, или временно разместить деньги в зарубежном банке для покупки импортного оборудования, говорит Беленькая. Приток капитала имеет свои риски—«горячие», спекулятивные капиталы могут быстро покидать страну при изменении конъюнктуры, ставя под угрозу финансовый рынок. Накопление валютного долга грозит впоследствии возможной девальвацией или дефолтом. Однако для России высокие значения оттока капитала могут интерпретироваться и как результат слабого притока в страну иностранных инвестиций, и как дефицит привлекательных инвестиционных возможностей для бизнеса внутри страны, и как следствие значительно возросших за последние годы геополитических и санкционных рисков, подчеркивает Беленькая.

В необходимости ограничивать свободный вывод капитала из страны эксперт сомневается. «Свобода движения капитала—необходимое условие рыночной экономики, способствующее ее привлекательности для иностранных инвестиций, лучшим условиям привлечения внешних заимствований, возможности предприятий и граждан инвестировать средства в привлекательные зарубежные активы. Отказ от этого принципа вовсе необязательно приведет к увеличению инвестиции внутри страны, средства могут «оседать» в виде наличных, или приводить к инфляционному перегреву на рынке недвижимости или товаров длительного пользования»,—говорит Беленькая. При этом временные ограничения на движение капитала вполне возможны, если этого требует стабильность экономики и финансового рынка, добавляет аналитик. Но в целом лучше повышать привлекательность экономики, снижая риски для инвесторов, указывает Беленькая. ●

ГРОМКОЕ ДЕЛО Потерпевшие требуют реального срока для блогера Эдварда Била

Мягко наказан

Иван Егоров

В Пресненском суде Москвы в понедельник начались повторные слушания по делу о резонансном ДТП с участием блогера Эдварда Била, в миру—Эдуарда Биля.

Прокуратура и часть потерпевших считают, что блогер получил слишком мягкий приговор и фактически попросту откупился от реального срока. По данным столичной прокуратуры, имея 4 млн подписчиков, он почти всегда вел трансляции непосредственно за рулем автомобиля, чем создавал опасность не только для себя, но и для окружающих. При этом пример Била и других автоблогеров создает у миллионов молодых подписчиков чувство неуязвимости блогеров перед законом и их вседозволенности. Это, кстати, показали и многочисленные примеры автопранков, в том числе со смертельным исходом, совершенных в прошлом году от лица «ведущих» автоблогеров столицы.

Как заявила журналистам одна из потерпевших Екатерина Маничкина—блогер должен быть наказан за свои действия и не давать пример другим, что можно себя так вести.

«Люди страдают и гибнут, дети остаются без родителей. Потеряла сознание и, очнувшись, почувствовала запах гари и дикий ужас, что машина может взорваться. На меня упал автомобиль, в котором находилась Мария Артемова. Мы все чудом остались целы»,—вспоминает о той аварии Екатерина.

По ее словам, в результате ДТП она получила сотрясение головного мозга, многочисленные ушибы и полгода после аварии боялась садиться за руль. Выступая в суде, она заявила, что блогер ничего не компенсировал и не пытался этого сделать. Были какие-то невнятные эсэмэски с его стороны, но диалога не было. А это для материодиночки—несерьезно. Поэтому сейчас Люблинский суд рассматривает ее гражданский иск к Билю на 1,7 млн рублей. Именно в такую сумму был оценен ущерб от аварии.

© EDWARD BIL / YOUTUBE.COM

Блогер Эдвард Бил, имея 4 млн подписчиков, вел постоянные прямые стримы на скорости за рулем.

Сам блогер в первый день перед заседанием суда откровенно и даже весело пообщался с журналистами. Заявил, что вину признал и продолжает помогать потерпевшей Марии Артемовой. «За свои поступки надо отвечать, в том числе по-пацански»,—резюмировал он. При этом высказывался все-таки не о колонии, а об условном сроке для себя. Хотя какое наказание потребует для него прокуратура, станет известно только во время прений сторон. Следующее заседание в Пресненском суде состоится 11 февраля.

Напомним, что 1 апреля прошлого года блогер на элитной иномарке Audi RS 6 разогнался на Садовом кольце до 115 км в час, не справился с управлением, выскочил на встречную полосу, где повредил несколько автомобилей. Наиболее серьезно пострадала водитель Volkswagen Polo—сотрудница Госдумы Мария Артемова. Она даже впала в кому. В июле прошлого года Пресненский суд назначил Билю два года ограничения свободы и лишил его водительских прав сроком на три года. Прокуратура обжаловала приговор, сочтя его слишком мягким. В сентябре апелляционная инстанция Мосгорсуда не стала менять решение Пресненского суда, и надзорное ведомство подало кассацию.

Второй кассационный суд в середине декабря отменил приговор блогеру и направил дело на новое рассмотрение в суд первой инстанции. Билю снова была избрана мера пресечения в виде запрета определенных действий. Ему запрещено покидать квартиру ночью, а также выезжать за пределы Москвы и Московской области. ●

СЛЕДСТВИЕ Полиция задержала подозреваемого в краже денег у вдовы Градского

Разбой на троих

Наталья Козлова

Вчера стало известно, что сотрудники полиции задержали одного из подозреваемых в нападении на вдову Александра Градского—Марину Коташенко в Подмосковье. Об этом сообщила официальный представитель МВД России Ирина Волк.

«Сотрудниками полиции задержан один из предполагаемых участников разбойного нападения, совершенного на территории Наро-Фоминского городского округа. Им оказался ранее судимый мужчина 1994 года рождения»,—сказала она.

АКЦЕНТ

По официально пока не подтвержденной информации, разбойники сразу после удачного налета разбежались. Один из них уже покинул нашу страну

Волк добавила, что полицейские проводят оперативно-разыскные мероприятия, направленные на розыск и задержание остальных соучастников разбойного нападения.

Особых подробностей полиция не дает, и ее можно понять. На свободе находятся еще как минимум двое граждан, которые были соучастниками преступления. Так что пока остальные детали—тайна следствия. Но вот что можно заявить уже сейчас.

Задержанным за нападение на вдову Александра Градского оказался молодой человек, выходец из Таджикистана, ему 25 лет. И он уже имеет свою криминальную биографию. В нашей стране он находится очень давно—около десяти лет, и незаконно. Более того, он вообще в розыске за предыдущие свои преступления. Сообщается неофициальными источниками, что он судим за попытку дать взятку сотруднику полиции.

Еще точно известно, что этот человек был задержан поздно вечером на станции метро «Менделеевская». И это благодаря установленным в подземке специальным видеокамерам распознавания лиц.

Такая успешная работа камер в метро означает, что фото предполагаемого разбойника полиция имела заранее. Поэтому камеры его и «узнали».

Напомним, что преступление было зарегистрировано 16 января, когда Марина Коташенко обратилась с заявлением в полицию. Она написала, что неизвестные мужчины спровоцировали ДТП с ее автомобилем. После чего к ней подсели трое неизвестных и, угрожая оружием, заставили вернуться домой, в закрытый коттеджный поселок. Там женщину заставили отдать им огромную сумму—сто миллионов рублей.

А после этого бандиты потребовали еще отвезти их к станции, где пересели в белый «Мерседес».

Полиция возбудила уголовное дело по статье о разбое. Это статья 162 Уголовного кодекса РФ. Областная прокуратура поставила дело на контроль. А общество кинулось обсуждать, было ли в действительности ограбление или это инсценировка, чтобы не делить наследство.

За или против такой версии высказывались родственники Градского, его знакомые и совсем посторонние люди. Молчали лишь профессионалы, которые понимали, что при таких исходных данных и количестве камер в столице и области раскрытие подобного преступления—вопрос времени. Причем не очень большого.

Очень быстро, спустя буквально несколько дней, был задержан хозяин того самого белого «Мерседеса». Но его спустя несколько часов отпустили. Выяснилось, что этот человек буквально накануне ограбления продал свою машину.

Похоже, что задержанный и стал тем человеком, который получил эту машину у прежнего хозяина.

По официально пока не подтвержденной силовиками информации, разбойники сразу после удачного налета успели разбежаться. Один из них уже покинул нашу страну и перебрался в одну из среднеазиатских стран.

По статье о разбое фигурантам этого уголовного дела грозят очень немалые сроки—максимум 15 лет. Особенно если учесть, что действовали бандиты с оружием и украли огромную сумму. В пользу максимального срока говорит и прежняя судимость подозреваемого. ●

МЕДИЦИНА

Поменять страховую компанию ОМС можно на госуслугах

ПОЛИС ОНЛАЙН

Елена Манукиян

Теперь выбрать или поменять страховую медорганизацию россияне могут на портале госуслуг, а не только при личном обращении в саму компанию или на сайте территориального фонда обязательного медстрахования. Приказ об этом подписал министр здравоохранения Михаил Мурашко.

Страховые медорганизации выдают полис ОМС, по которому можно бесплатно лечиться, проходить профосмотры, получать лекарства и даже делать некоторые дорогие операции. Заявление потребуется, если у человека нет полиса: например, он недавно получил российское гражданство. Также его нужно написать при смене страховой компании, такое право есть у каждого россиянина.

В страховую медорганизацию можно обратиться, чтобы пожаловаться на лечебное учреждение или получить консультацию о своих правах на бесплатные медуслуги. Ее название указывается в полисе ОМС. ●

ПОДДЕРЖКА

С марта будет введен единый день для выплаты пособий

ЧИСЛО ЛЬГОТНИКА

Елена Манукиян

Единой датой для начисления некоторых пособий может стать третье число месяца. Об этом «РГ» сообщили в минтруде.

Планируется, что по новому графику выплаты начнут приходить с марта. Он будет установлен для тех из них, которые перечисляются на банковские карты и были переданы Пенсионному фонду (ПФР) от органов соцзащиты и Роструда.

С этого года ПФР предоставляет россиянам отдельные меры поддержки, которые ранее назначали эти ведомства. Всего ему передано свыше 30 видов выплат. Это ряд пособий семьям с детьми и тем, кто готовится к их появлению, помощь военным и их семьям, гражданам, пострадавшим от радиации, а также денежные компенсации реабилитированным жертвам политических репрессий СССР и стоимости полиса ОСАГО. Всего их получают более 2 млн россиян, отмечают в ведомстве.

В январе ПФР выплатил эти пособия ранее срока: то есть за январь они пришли в январе, а должны были в следующем месяце. С марта они начнут приходить по обычному графику: в апреле за март, в мае за апрель, в июне за май. ●

РЕШЕНИЕ Новый оператор модернизирует ГИС ЖКХ

ПЕРЕСЫЛКА СИСТЕМЫ

Олег Капранов, Марина Трубилина

Государственная информационная система жилищно-коммунального хозяйства (ГИС ЖКХ) с 1 апреля решением правительства передается АО «Оператор информационной системы» (совместное предприятие «Почты России», нынешнего оператора системы, и «Интер РАО»).

Ему предстоит создать более удобные сервисы (например, можно будет проверить корректность квартплаты), мобильное приложение, интегрировать систему с порталом госуслуг, Единым госреестром недвижимости. Система была запущена в 2016 году. В 2017 году «Почта России» размещала на портале госзакупок заказ на 1,4 млрд рублей на выполнение работ по развитию программного обеспечения ГИС ЖКХ и созданию платежного функционала. ●

ОБРАЗОВАНИЕ Дату итогового собеседования для девятиклассников могут перенести

Допуск или пропуск?

АЛЕКСАНДР КОРОЛЬКОВ

Пока оснований для переноса сроков собеседования по русскому языку нет, но Рособрнадзор следит за ситуацией с коронавирусом. Если понадобится, график изменят.

Мария Агранович

Во вторую среду февраля 2022 года—9-го числа—девятиклассники российских школ должны проходить итоговое собеседование по русскому языку. Это допуск к сдаче Основного госэкзамена—формы итоговой аттестации в 9 классе. Собеседование очное, задания—устные.

АКЦЕНТ

Итоговое собеседование по русскому языку по действующим нормам можно пройти не только 9 февраля, но еще 9 марта и 16 мая

Но ежедневная ковид-статистика неутешительна: в регионах целые классы и даже школы полностью уходят на карантин, переводя учеников на дистант. Может, перенести дату собеседования или провести его в дистанционном формате?

—На сегодня отсутствуют какие-либо основания отменять или переносить даты проведения итогового собеседования по русскому языку и Государственной итоговой аттестации в целом,—прокомментировали в Рособрнадзоре.—Ведомство постоянно следит за ситуацией. В отдельных случаях, если собеседование нельзя будет провести—как в отдельной школе, так и в регионе в целом, например, из-за роста заболеваемости, дату можем перенести.

Напомним, итоговое собеседование кроме 9 февраля по действующим нормам можно пройти 9 марта и 16 мая.

Кроме того, в Рособрнадзоре уточнили: из-за ковида могут перенести и досрочные периоды ЕГЭ и ОГЭ. Напомним, сроки и длительность ЕГЭ и ОГЭ устанавливаются по каждому учебному предмету.

Экзамены проходят в досрочный, основной и дополнительный периоды. Расписание на 2022 год уже утверждено. Досрочный период ЕГЭ—с 21 марта, ОГЭ—с 21 апреля.

—В случае сохранения неблагоприятной эпидемиологической ситуации рассмотрим вопрос корректировки сроков экзаменов,—сказали в Рособрнадзоре. ●

РЕГИОНЫ

Многие учебные заведения в России переходят на дистант. Так, полностью или частично на удаленку перешли школы Архангельской, Орловской, Ивановской, Астраханской, Омской, Новосибирской, Кемеровской областей, Югры, Бурятии, Карелии, Коми, Якутии, Ямала, Алтайского края, Дагестана и Петербурга. Губернатор Оренбургской области также предупредил о возможном возвращении школ на дистант из-за пандемии коронавируса. А в школах Ингушетии перенесли на зиму сроки весенних каникул: теперь ребята отдыхают с 25 января по 2 февраля.

Что касается переноса даты итогового собеседования в 9-м классе, то, например, в Астраханской области речи об этом не идет. «Это не экзамен, а форма допуска к прохождению Государственной итоговой аттестации, и она имеет три срока проведения. Если школьники не смогут принять участие в собеседовании в феврале по объективным причинам, в том числе по болезни или при закрытии учебного заведения на карантин, то им предоставят возможность сделать это в марте и мае»,—пояснили в местном минобразования и науки. Но если какая-то из школ в это время будет на дистанте, то и собеседование возможно в таком формате.

Не собираются переносить собеседование и в Калмыкии, несмотря на то что все школы республики на этой неделе перешли на дистанционный режим до особого распоряжения. «До дня собеседования еще две недели. Пока у нас все в рамках расписания»,—сказала «РГ» замминистра образования республики Татьяна Питкиева.

В Ростовской, Новосибирской, Челябинской областях, в Санкт-Петербурге также пока нет планов переносить сроки итогового сочинения. Но, например, у школ Петербурга уже есть опыт проведения итогового собеседования в дистанционном формате в 2020-2021 годах. Так что в случае необходимости формат изменят.

Подготовили Наталья Коротченко, Елена Мелихова, Руслан Мельников, Михаил Пинкус, Наталья Решетникова, Татьяна Тюменева

МОСКВА

В редакцию «РГ» поступило письмо о москвича Александра Рыбина: на фоне роста заболеваемости омикроном в городе он предлагает итоговые собеседования для девятиклассников провести попозже, чтобы не подвергать детей опасности заразиться. Столичные власти дату итогового собеседования для девятиклассников переносить пока не собираются. Вот официальный ответ управления по развитию государственно-общественного управления и связей с общественностью Департамента образования и науки Москвы: «На данный момент занятия в школах продолжаются в очном режиме, поэтому необходимости в проведении итогового сочинения (изложения) для 11-х классов и итогового собеседования для 9-х классов в дистанционном формате нет. В московских школах строго соблюдают все необходимые меры санитарной безопасности. В частности, в учебных заведениях проводится термометрия, используется несколько входов в здание, регулярно проводится тщательная уборка с применением моющих и дезинфицирующих средств. Также в помещениях установлены дозаторы с кожными антисептиками для обработки рук и бактерицидные лампы закрытого типа для обеззараживания воздуха, которые абсолютно безопасны для детей. При наличии признаков ОРВИ ученики и сотрудники в школу не допускаются. Кроме того, стоит отметить, что большинство работников всех школ, детских садов и дворцов творчества уже привились от COVID-19.

По данным портала мэра Москвы, ежегодно в столице успешно проходят собеседование до 98 процентов девятиклассников. С сентября 2021 года на портале мэра Москвы mos.ru на собеседование записались более 90 тысяч учеников.

Подготовила Ирина Огилько

ДЕМОГРАФИЯ Программа льготной семейной ипотеки привела к росту рождаемости

Семья заходит в дом

Ольга Игнатова, Марина Трубилина

Льготные ипотечные программы для семей с детьми положительно сказываются на демографии. За время действия программы помощи с ипотекой многодетным семьям родились 978,4 тысячи третьих и последующих детей, подсчитали эксперты Российской академии народного хозяйства и государственной службы при президенте РФ (РАНХиГС). За последние годы доля третьих и последующих рождений выросла с 23,4% среди всех рождений в 2018 до 27% в 2020 году.

По данным Росстата, коэффициент рождаемости третьих и последующих детей (число детей на одну женщину) в последние два года устойчиво растет. Если в 2018–2019 гг. он был равен 0,33, то в 2020 поднялся до 0,36, а в 2021 году—до 0,37.

Для семейных покупателей сейчас действует программа «Семейной ипотеки» с льготной ставкой до 6% (фактически она выдается крупнейшими банками в среднем под 4,77%), а также программа выплаты многодетным семьям 450 тысяч рублей на погашение ипотеки. По данным ДОМ.РФ, эти выплаты получили уже почти 270 тысяч многодетных семей на общую сумму около 120 млрд рублей. Более 150 тысяч семей смогут получить их в нынешнем году. Наибольшим спросом программа пользуется в Москве, Подмосковье, Чечне, Башкортостане, Ингушетии, Татарстане, Санкт-Петербурге, Свердловской, Челябинской областях и Краснодарском крае. На эти регионы приходится 40% всех выплат. После использования этой выплаты ежемесячный платеж в среднем снизился на 30%, а 13 тысяч семей полностью погасили кредит.

АКЦЕНТ

Доля третьих и последующих рождений выросла с 23,4% среди всех рождений в 2018 до 27% в 2020 году

Между тем у семей остается все меньше времени, чтобы принять решение: в программах могут участвовать семьи, где дети родились до конца 2022 года. Эти программы нужно продлевать, считает президент Фонда «Институт экономики города» Надежда Косарева, решение жилищного вопроса—большой стимул для рождения детей.

В то же время, как подчеркивает первый заместитель декана факультета социальных наук и массовых коммуникаций, профессор департамента политологии Финансового университета при Правительстве РФ Павел Селезнев, льготная ипотека является важным, но не главным мотивом для рождения второго и последующих детей. «На первых местах стоят семейные причины—желание, чтобы имеющийся ребенок не чувствовал себя одиноким, чтобы старшие дети учились заботе о младших, желание еще раз пережить материнство, и лишь потом идут мотивы, связанные с желанием решить жилищные проблемы, используя господдержку. По нашим исследованиям, только для 13% семей мотивация к рождению второго ребенка, завязанная на льготную ипотеку, имеет большое значение. Получение ипотеки подразумевает принятие на себя существенных обременений, приводящих к снижению уровня жизни на длительный срок. Чтобы взять ипотеку и регулярно ее погашать, семье нужен совокупный доход не менее 100 тыс. рублей в месяц, а таких семей не так много»,—подчеркивает Селезнев.

По словам управляющего директора ДОМ.РФ Алексея Ниденса, программы неоднократно совершенствовались. Например, выплаты для многодетных стало возможно использовать на строительство дома, право на «Семейную ипотеку» с июля 2021 года получили семьи с одним ребенком. ДОМ.РФ допускает возможность обсуждения продления сроков и изменения условий программ на площадке правительства и Госдумы, добавил Ниденс. ●

ДИНАМИКА РОЖДАЕМОСТИ В РОССИИ ЗА 2015-2020 ГГ., ЧЕЛОВЕК

Источник: Росстат

ИНФОГРАФИКА «РГ» / АНТОН ПЕРЕПЛЕТЧИКОВ / ОЛЬГА ИГНАТОВА

—Эксперты назвали профессии, осложняющие получение ипотеки
rg.ru/art/2251128

ТОЧКА ЗРЕНИЯ

Яков Миркин,
заведующий отделом международных рынков капитала Института мировой экономики и международных отношений РАН

ЖИЗНЬ ПО ОСТАТКУ

Когда на государство обрушивают все виды санкций, как оно живет? Как дышится его народу? Яркий пример—Иран. Он не свалился в «плановое хозяйство», остался рыночной экономикой. В 2012 году Иран был отключен от СВИФТ. Со второй половины 2000-х годов Иран отрезан от операций с американскими банками, долларами и международными карточными системами. Карточек «Виза» и «Мастеркард» в Иране нет. И китайских «ЮнионПэй» тоже нет. Китай частично следует санкциям, будучи крупнейшим торговым партнером США и ЕС.

В 2006–2012 годах шаг за шагом усиливались запреты на поставки нефти из Ирана, на инвестиции в Иран, на торговлю с ним, на его доступ к западным технологиям. В 2012 году они достигли максимума. С 2015 года санкции начали отменяться, но с 2018 года вновь возобновлены США. С 2012 года заморожены иранские активы, в т. ч. деньги Центрального банка Ирана, коммерческих банков, недвижимость. Взяты в плен личные активы тех иранцев и компаний, которые находятся под санкциями. Сумма блокированных (не только в США) активов—до 85 млрд долл., из них доступны не больше 10 млрд («Уолл-стрит джорнэл», 2019). Большинство санкций стали международными или экстерриториальными (со стороны США).

Под санкциями страну неизбежно пригоняет к берегу Китая. Она врастает в развивающийся восток

Что же происходит, когда страну отрезают от поставок нефти, которыми она живет, от ее собственных и чужих денег (международные финансы), от технологий и закупок нового оборудования? Что если ее валюта становится неконвертируемой? Первый ответ—стагнация. В 2020 году ВВП Ирана в сопоставимых ценах был лишь на 4,2% выше уровня 2010 года. ВВП Ирана по паритету покупательной способности за это время упал на 12,7% (МВФ). Иран на 19-м месте в мире по населению, на 23-м—по ВВП по ППС (2020).

Что еще случилось? Резко сжались добыча нефти и объемы экспорта. Перед исламской революцией 1978–1979 гг. в Иране добывалось больше 6 млн баррелей нефти в день, в 2005 г.—примерно 4 млн, в 2020 г.—около 2 млн, при 2–5-кратных колебаниях физических объемов экспорта нефти в отдельные годы (Управление энергетической информации США). В 2012–2013 годах (пик санкций) стоимостный объем товарного экспорта из Ирана упал сразу на 30% к 2010 г. В 2014–2017 годах вырос до 120% к 2010 г. (санкции частично сняли). И снова стал падать с 2018 года (возврат санкций США) с тем, чтобы дойти в 2020 г. до 78% от уровня 2010 г. (МВФ).

А что произошло с ценами? Гиперинфляция, почти каждый год—двузначный рост цен, до 40 с лишним процентов в особо щедрые на санкции годы. В 2020 году розничные цены в Иране в 7 раз превышали уровень 2011 года. В 2011 году официальный курс был 11 тысяч иранских риалов за 1 доллар США. В 2021 году—42,2 тыс. Процентные ставки—всегда двузначные. В 2014 году (расцвет санкций) капитализация рынка акций рухнула примерно в 3 раза.

А как чувствуют себя иранцы? За время санкций по индексу человеческого развития (ООН) Иран передвинулся с 98-го места мире в 2005 г. на 70-е в 2019 г., находится рядом с Албанией, Кубой и Шри-Ланкой (Россия—52-я). Ожидаемая продолжительность жизни поднялась с 72 лет в середине 2000-х до 77+ лет в 2019 году (№ 49 в мире). Мы—на 97-м месте (ВОЗ). Динамика населения? Позавидуешь. В 2005 г. в Иране жили 69 млн чел., в 2020-м—84 млн. За 15 лет санкций население выросло на 22%. 84% населения имеют доступ в интернет (Россия—85%). На 100 человек приходится 152 подписки на мобильную связь (Россия—164). 86% населения—грамотны, у нас—100% (Всемирный банк).

А что с уровнем жизни? ВВП на душу населения Ирана по паритету покупательной способности в 2005 г.—13,8 тыс. долл., в 2011 г.—17,9 тыс. долл., в 2012 г. упал на 11% (санкции), в 2018 г.—13,7 тыс. долл. (снова санкции), в 2020 г.—13,3 тыс. долл. Он меньше, чем 15 лет тому назад, 123-е место в мире. У России—28,2 тыс. долл. Иран находится в группе развивающихся стран с доходом чуть выше среднего, его соседи—Парагвай, Шри-Ланка (Всемирный банк).

Что происходит, когда страну отрезают от нефти, денег, технологий? Первый ответ—стагнация

Куда же Иран сбывает свою нефть (ее доля в экспорте больше 60%)? Ответ заранее известен—Китай, торговый партнер № 1 Ирана (25% экспорта и до 10% импорта), № 2—ОАЭ (14% и 6%), далее—Индия, Турция, Германия. На развитые страны приходится 36% экспорта и лишь 4% импорта (Всемирный банк, WITS, 2018). Так действуют санкции. Сырье от вас—милости просим, технологии вам—извините, никак. Какой-то доступ к технологиям Иран получает на востоке, больше всего через Китай. Доля «капитальных товаров» (оборудование и т.п.) в экспорте—1,6%, в импорте—33% (Всемирный банк).

Вокруг санкций строится масса обходных конструкций. Есть свои внутренние платежные карточки (аналог нашего «Мира») и своя расчетная система. Есть платежная система с ЕС в обход СВИФТ (на практике не работает), есть клиринг и расчеты в валютах стран, с которыми торгует Иран. Есть исключения из санкций, признаваемые США. И есть знаменитая «хавала», нелегальная система расчетов и клиринга на доверии, дающая возможность получать деньги из Ирана за рубежом и направлять деньги в Иран.

Так как же живется под самым полным объемом санкций? Ответ—видно, что можно существовать и отрезанным ломтем, все более-менее сыты. Экономического чуда не предвидится, в финансах—вечные потрясения, мало инвестиций, «развитой страной» не станешь, многолетняя стагнация. Под санкциями страну неизбежно пригоняет к берегу Китая. Она врастает в развивающийся Восток. Растет разрыв в технологиях, они приходят «по остатку», с ростом благосостояния населения—дела не очень. Рано или поздно из зоны высокого давления придется выкарабкиваться, чтобы не стать слабее. Вопрос только в том, как это сделает Иран? ●

—Все колонки автора
rg.ru/sujet/5666

ГОСПОДДЕРЖКА Купить дом, открыть ателье, экспортную линию и лечиться без очередей

По высшему разряду

СЕМЬЯ

РЕБЕНОК—К НОВОСЕЛЬЮ

Константин Бахарев, Роман Мерзляков

В Волгоградской области предусмотрено свыше 20 видов пособий для детей—по данным комитета соцзащиты населения региона. В Пермском крае тоже поддерживают молодые семьи различными выплатами.

В 2021 году на покупку жилья им выделено 52 миллиона рублей. А в этом планируют выплатить более 187,5 миллиона рублей. Свои жилищные условия смогут улучшить 300 молодых семей. В том числе и за счет федерального маткапитала.

В октябре 2021-го в семье Беляевых из Осы Пермского края родилась дочка. Ольга получила маткапитал—около 640 тысяч. Деньги родители двух детей решили потратить на дом. «Мы жили в двухкомнатной хрущевке, а с помощью маткапитала купили дом на четыре комнаты»,—говорит Ольга.

Выбрали его недалеко от центра города. Рядом магазины, детсад, школа. Удобно старшему сыну Руслану ходить на учебу будет. И для дочки Юли, как подрастет, детсад рядом. Есть огород, теплица. Весной Беляевы займутся овощами.

В Волгоградской области помимо маткапитала семьи могут рассчитывать на дополнительное единовременное пособие в 53 354 рубля. Условие: родился второй ребенок, а если первый, то мама не должна быть старше 24 лет. На третьего ребенка пособие—74 696 рублей.

Волгоградке Лилии Лука как раз 24 года. С рождением дочки Арианы содержание семьи легло на плечи мужа. Так что выплата оказалась не лишней. «Ребенок—большое счастье, но и большие заботы. Хорошо, что государство оказывает поддержку, это существенная помощь,—рассказывает Лилия.—У нас ипотека. И маткапитал решили направить на ее выплату. Как раз половина суммы будет».

А региональные деньги потратили на грудничковое плавание, купили приспособления для развития мелкой моторики. И на памперсы, конечно. ●

ИНДЕКСАЦИЯ

Плюс 8,4 процента

С 1 февраля маткапитал индексируется на 8,4 процента. Его размер на первого ребенка составит 524,5 тысячи рублей.
А максимальный размер—693,1 тысячи на второго или любого последующего ребенка, если ранее права на него не было. Доплаты при рождении второго ребенка, если семья получала уже маткапитал, составит 168,6 тысячи рублей. Программа маткапитала действует в рамках нацпроекта «Демография». Сначала его получали семьи при рождении второго или последующего ребенка. А с 2020 года—и с первенцем.

ИРИНА ДОЛГАНОВА

В семье Беляевых маткапитал решили потратить на жилье. И теперь заканчивают ремонт в просторном доме недалеко от центра города Оса.

ЗДРАВООХРАНЕНИЕ

ВЫПИСАЛИ ОНЛАЙН

Ирина Никитина, Анна Шепелева

С этого года во всех регионах листки нетрудоспособности выдают в электронном виде. Как выполняется эта норма, «РГ» проверила на местах.

В Самарской области доля электронных больничных еще в прошлом году составила 80 процентов, сообщили в минздраве региона. Здесь начали активно переходить на электронные листы нетрудоспособности в рамках нацпроекта «Здравоохранение» в 2020-м.

Тогда же внедрили полезное для пациентов цифровое ноу-хау. Закрывать больничный можно дистанционно после телемедицинской консультации с лечащим врачом. Во вторую волну ковида это стало спасательным кругом: ведь пациенты жаловались на длинные очереди в поликлиниках.

26-летняя самарчанка Александра Селина уже несколько раз оформляла электронный больничный. Говорит, это намного удобнее. Терапевт открыла девушке электронный больничный, о чем сразу же появилась информация в личном кабинете на госуслугах. «А когда закрыла, пришло уведомление об этом и ссылка на личный кабинет Фонда соцстраха,—рассказала Александра.—Там можно узнать сумму, которую выплатят. Деньги получила без задержек в 10-дневный срок».

Цифровизация медуслуг в регионе активно набирает обороты. В 2021 году через госуслуги записались к докторам более 800 тысяч самарцев. Более 400 тысяч—через портал единой электронной регистратуры области. Очередей в поликлиниках стало меньше.

В Тюменской области 130 государственных и частных медорганизаций участвуют в программе электронного взаимодействия. Они оформляют пациентам только электронные больничные. Одновременно в регионе разрабатывают единую медицинскую информационную систему. В нее вовлекли сельские медпункты, добавляют в областном депздраве.

Уже побывавшая на больничном экономист Светлана Иванова из Самары говорит, что электронный формат—самый надежный. Всю информацию об открытии, продлении, закрытии таких больничных, а также по размеру и срокам выплат можно отследить не только в личных кабинетах на портале госуслуг и сайте Фонда соцстраха, но и в мобильном приложении «Социальный навигатор». А его номера достаточно для продления в другой клинике. Страховщики и работодатели добавляют: электронный больничный нельзя подделать.

В рамках нацпроекта «Здравоохранение» в больницах и поликлиниках регионов продолжат создавать единый цифровой контур. Обновлять компьютерную технику, развивать возможности телемедицинских консультаций. ●

ЛЕСОПОЖАРНЫЙ ЦЕНТР КРАСНОЯРСКОГО КРАЯ

В Красноярском крае активно развивают авиационную охрану лесов. Для этого расширят систему видеонаблюдения. Такой мониторинг позволит оперативно фиксировать огонь и ликвидировать пожары «на корню». В этом году также появятся и дополнительные точки базирования авиации. Что даст возможность существенно увеличить зону эффективного тушения на удаленных северных территориях.

ПОЖАРЫ

УПРЕЖДЕНИЕ ОГНЯ

Алексей Бондарев, Гульназира Ишбердина

В Башкирии в этом году вновь ожидается засушливое лето, печальными последствиями которого могут стать лесные пожары. Поэтому в регионе уже сегодня готовятся к жаркому сезону. Как и в Красноярском крае, и в других регионах. Подготовка к лесопожарному сезону началась уже в первые недели января.

В Красноярском крае уже идет прием новых специалистов пожарной службы краевого Лесопожарного центра. В этом году его штат увеличится почти на 200 человек.

Также продолжится модернизация системы авиационной охраны лесов. Для этого, в частности, расширят систему видеонаблюдения. Такой мониторинг позволяет оперативно фиксировать возгорания и ликвидировать лесные пожары «на корню», не дав им охватить большие площади.

«В этом году планируем организовать дополнительные точки базирования авиации: в поселке Бор Туруханского района и поселке Стрелка-Чуня Эвенкийского муниципального района. Это существенно увеличит зону эффективного тушения на удаленных северных территориях»,—отметил министр лесного хозяйства Красноярского края Алексей Панов.

«Благодаря реализации нацпроекта «Экология» в 2022 году автопарк краевого Лесопожарного центра пополнят 29 единиц спецтехники,—рассказал «РГ» руководитель краевого Лесопожарного центра Виталий Простакишин.—Это пожарные машины, моторные лодки, гусеничные и колесные тракторы, тягачи с полуприцепами, автомобили «УАЗ» повышенной проходимости. Также ожидается поступление большой партии спецоборудования—более 450 единиц. Это зажигательные аппараты, ранцевые лесные огнетушители, бензопилы, емкости для воды».

АКЦЕНТ

В этом году штат Красноярского лесопожарного центра увеличен почти на 200 человек. Сейчас идет прием новых сотрудников

Как рассказали в министерстве лесного хозяйства Башкирии, сейчас в республике проводят ремонт, техническое обслуживание лесопожарной техники и средств пожаротушения. Обучают специалистов лесопожарных формирований по программам «Лесной пожарный» и «Руководитель тушения лесных пожаров».

«Разработаны планы тушения лесных пожаров,—сообщил начальник отдела охраны и защиты леса минлесхоза Диниль Ахметов.—В них включены сведения о лесах, о численности лесопожарных формирований, техники и оборудования, порядок их привлечения в соответствии с уровнем пожарной опасности. И информация об арендаторах лесных участков». Также разработана программа предотвращения природных пожаров. В нее вовлечены муниципальные районы, Госкомитет по чрезвычайным ситуациям, МЧС республики. Программой, например, предусмотрена закупка специализированной техники.

В прошлом году, когда на территории республики бушевали пожары, глава региона Радий Хабиров дал поручение приобрести вертолет, с помощью которого вели мониторинг обстановки по лесным и природным очагам возгорания. Воздушное судно также будет выполнять свою задачу и в этом году. А приобретать технику, помогающую в борьбе с лесными пожарами, продолжат и дальше.

На 2022 год минлесхозом Башкирии на меры пожарной безопасности и на тушение лесных пожаров предусмотрено 107,2 миллиона рублей, что в три раза больше по сравнению с 2021 годом (тогда было выделено 33,3 миллиона рублей). Обновление автопарка стало возможным тоже благодаря национальному проекту «Экология», в который входит федеральный проект «Сохранение лесов». ●

ОФИЦИАЛЬНО

«Горячие» миллиарды

Во время предыдущего пожароопасного сезона огонь охватил рекордные территории. В 2022 году на мероприятия по борьбе с пожарами будут выделены дополнительные 8,2 миллиарда рублей. Общая сумма превысит 14 миллиардов.
Увеличение финансирования позволит лесным хозяйствам впервые за много лет увеличить штат лесных авиапожарных и количество авиационных часов и кратность наземного патрулирования. Так, штат парашютистов-десантников в Иркутской области увеличится на 130 человек, а в Якутии—на 184.
В этом году «Авиалесоохрана» получит авиационную технику: два из шести вертолетов, собранных по специальному заказу, уже переданы ведомству.
У модифицированных Ми-8 для рейсов на отдаленные лесные территории увеличен объем топливных баков. Вертолеты оборудованы лебедкой для подвеса сливного устройства. Машины способны работать при температурах от минус 50 до плюс 50. На борту могут находиться четыре тонны груза или 24 человека—это две группы авиадесантников.
Вертолеты переданы новому лесопожарному центру «Север», который был создан по распоряжению президента России в прошлом году. Зона его ответственности—Сибирь, Дальний Восток и северные районы.
Федеральный проект «Сохранение лесов» нацпроекта «Экология» призван обеспечить к 2024 году 100% соотношения лесовосстановления и лесоразведения к площади вырубленных и погибших лесов.

ДОРОГИ

ПРОБИЛИ ПРОБКИ

Роман Мерзляков, Айгуль Камаева

В Волгоградской области прошлой осенью завершился долгожданный—трехлетний—ремонт автодорожного комплекса Волжской ГЭС. Это был первый капремонт с 1958 года, когда открыли движение через плотину. Она соединяет два крупных города: Волгоград и Волжский, стоящие на противоположных берегах реки.

«Жизнь всех волжан разделилась на до и после ремонта. Это я без иронии,—поделился волжанин Иван Кузнецов.—Во время ремонта мы ездили в Волгоград, только если совсем нельзя было без этого обойтись. Я однажды несколько часов добирался. А теперь—час туда, час обратно. Моя жизнь заиграла новыми красками».

В 2018 году стратегический объект включили в федеральную программу. На мостовом комплексе восстановили 7,7 тысячи квадратных метров проезжей части. Общая толщина нового покрытия составляет 12 сантиметров. Также установили новые опоры освещения, перильное и барьерное ограждение. Гарантия—пять лет.

За три года на ремонт потратили около миллиарда рублей.

А Уфе благодаря новому мосту снизили количество пробок. Его открыли в прошлом году. Это мост-вставка через реку Белую в створе улицы Воровского. Его возвели между двумя действующими сооружениями без перекрытия движения транспорта. Мост построен также в рамках национального проекта «Безопасные качественные дороги». Он находится в одной из самых загруженных в часы пик частей города—южном въезде, соединяющем центральную часть Уфы с аэропортом. Ежедневно здесь проезжают более 160 тысяч авто.

Уфимцы говорят, что ждали открытия моста не зря. «Очень нужный мост, сильно разгрузил дорогу. Удобнее и комфортнее ездить стало до работы»,—отметил житель Демского района Рафаэль Кагарманов.

Таксисты тоже довольны: теперь успевают выполнить в два-три раза больше заказов в часы пик, экономя время и бензин.

Как отметил министр транспорта и дорожного хозяйства Башкортостана Александр Булушев, благодаря нацпроекту в республике проходят самые масштабные дорожные работы за последние десятилетия. В 2021 году работы велись на 255 объектах. На них направили более шести миллиардов рублей. ●

ЦИФРА

48 ТЫСЯЧ

километров автодорог приведено в нормативное состояние в России за три года благодаря нацпроекту «Безопасные качественные дороги».

БИЗНЕС

ТРЕНАЖЕР ДЛЯ ЛАТВИИ

Антон Валагин, Антон Дерябин

Ярославские тренажеры хорошо известны в России. А теперь их поставляют и в другие страны. Как и экзоскелеты из Нижнего Новгорода.

В этом году они отправятся в Узбекистан. Экзоскелеты разработаны резидентом технопарка «Анкудиновка» нижегородской компанией «Реабилитационные технологии» из группы компаний «Мадин».

Поддержку для выхода на иностранные рынки оказали Российский экспортный центр и Центр развития экспорта Нижегородской области.

Главное отличие нижегородских экзоскелетов E-Helper от импортных аналогов—дешевизна и износоустойчивость. Стоимость одного—около двух миллионов рублей. Изготовлен он из титанового сплава. Встроенный микрокомпьютер хранит статистику по пациенту. «Наш экзоскелет,—рассказал «РГ» директор фирмы Александр Емельянов,—помогает при реабилитации после инсультов и травм мозга».

Ярославская компания «Эреду» тоже выпускает тренажеры. У нее уже есть договор о поставках в Латвию. Идут переговоры с испанцами. Есть выход на ближневосточный рынок. Ее EMS-тренажеров предназначена для фитнес-клубов и занятий дома. Электростимуляция мышц помогает восстановить их после болезней.

Для выхода на международный рынок пришлось сертифицировать оборудование. В этом помог региональный центр поддержки экспорта. Следующим этапом стало составление экспортного контракта. Полный скрытых нюансов документ также помог подготовить региональный центр.

Финальной стадией стала настройка логистики. «Нам нашли транспортную компанию и таможенного брокера. Договорились с заказчиками»,—рассказал исполнительный директор Павел Конышев. ●

Справка «РГ»

Ключевая цель нацпроекта «Международная кооперация и экспорт»—к 2030 году рост экспорта несырьевых товаров должен составить не менее 70 процентов к 2020 году.
Производители получают господдержку при выходе на международные рынки. Они могут обратиться в торговые представительства России за рубежом для поиска иностранных клиентов, анализа рынка, участия в выставках. Работает информационная система «Мой экспорт». Через нее можно получать услуги в режиме «Одного окна» онлайн. Государство помогает при сертификации и лицензировании продукции.

СВОЕ ДЕЛО

КРЕДИТ СО «СКИДКОЙ» 70 ПРОЦЕНТОВ

Ольга Дмитренко, Роман Мерзляков

Тольяттинка Ольга Левина до декрета работала инженером, а теперь она самозанятая. У нее свое агентство по организации праздников для детей и взрослых. Ольга вспомнила, как после института работала аниматором.

«Сыграла роль любовь к сцене,—говорит она.—Я сама пишу сценарии, придумываю фишки, занимаюсь подбором музыки, костюмами и реквизитом».

Ольга зарегистрировалась как самозанятая в апреле 2021 года. Крупные фирмы или товарищества собственников работают только по договорам и чекам. И статус самозанятого помог ей выйти на уровень работы с такими заказчиками.

Целевая аудитория праздничного агентства—дети 3—12 лет и взрослые, которые хоть ненадолго хотят вернуться в детство. «Мы поздравляем взрослых в ростовых куклах,—рассказывает Ольга.—Встречаем из роддома, вручаем подарки учителям и воспитателям, готовим сюрпризы, рекламные акции и устраиваем праздники двора».

По итогам 2021 года в Самарской области кроме Ольги зарегистрировано 95 тысяч самозанятых. А в Волгоградской области—52 тысячи.

Этому направлению сейчас оказывают серьезную поддержку на госуровне. Например, есть образовательная программа для тех, кто не разбирается в тонкостях бизнеса. За прошлый год нужные знания получил 871 житель Самарской области.

По данным комитета экономической политики региона, с прошлого года самозанятым стали доступны услуги Гарантийного фонда. И шесть жителей области, применяющих специальный налоговый режим, получили поручительства на миллион рублей с привлечением около двух миллионов. Гарантии самозанятым дают в пределах 70 процентов от суммы кредита, но не более 350 тысяч рублей. Срок—до десяти лет.

Волгоградка Евгения Карпович тоже успешно ведет свой бизнес именно в статусе самозанятой. Евгения портной-закройщик. И 15 лет проработала в разных ателье.

«В какой-то момент я поняла, что не хочу работать по найму,—говорит Евгения.—И открыла свое ателье в марте 2020 года. Как самозанятой мне период самоизоляции было легче пережить. Ведь мы платим налоги только с прибыли. Нет заказов—нет и налогов». Быть самозанятым—это возможность попробовать себя в бизнесе: получается или нет, считает она. ●

Справка «РГ»

Благодаря нацпроекту «Малое и среднее предпринимательство и поддержка индивидуальной предпринимательской инициативы» для самозанятых предусмотрены микрозаймы, гарантии и поручительства. На базе центров «Мой бизнес» есть доступ на маркетплейсы, льготная аренда в коворкингах и имущественная поддержка.
В январе 2022 года количество зарегистрированных самозанятых граждан в России превысило 3,8 миллиона.

ZDRAV.NNOV.RU

Экзоскелет помогает больному вставать, ходить, подниматься по лестнице и преодолевать незначительные препятствия без посторонней помощи.

Российская Газета

УЧРЕДИТЕЛЬ
ПРАВИТЕЛЬСТВО РОССИЙСКОЙ ФЕДЕРАЦИИ
ГАЗЕТА ИЗДАЕТСЯ С 11 НОЯБРЯ 1990 ГОДА

Главный редактор «Российской газеты»: В.А. Фронин
Адрес редакции и издателя: ул. Правды, 24, стр. 4, Москва 125993 ФГБУ «Редакция «Российской газеты»
Адрес в Интернете www.rg.ru
Телефон 8 499 257 5650,
Факс 8 499 2575892
Контакт-центр по вопросам подписки и доставки 8 800 100 1113 (звонок бесплатный по России)

Генеральный директор ФГБУ «Редакция «Российской газеты»: П.А. Негоица
Распространитель: ул. Правды, 24, стр. 4, Москва 127137 АО «Издательство «Российская газета»
Телефон 8 499 257 5362 Факс 8 499 257 5122
Подписные индексы:
на год—10042, 17950, П5922
на полгода—50202, 15588, 50201, 15589, П1107, П1261, П5921, П5919
Комплекты—17991, 40913, 40942, 70458

Заказы на размещение рекламы в «РГ» и ее приложениях: телефон: 8 499 257 3752, 786 6787; факс: 8 499 257 5764, 8 499 257 5041, reklama@rg.ru

Справки по подписке и доставке: тел. 8 800 100 11 13 (звонок бесплатный); по розничным продажам 8 499 257 4023;
Справки по вопросам экономики: тел. 8 499 257 5380, economic@rg.ru; политики: тел. 8 499 257 5970, politika@rg.ru; официальных публикаций: тел. 8 499 257 5396, oficial@rg.ru; международной жизни: тел. 8 499 257 5903, foreign@rg.ru; региональной сети: тел. 8 499 257 3603, chagina@rg.ru; телерадиопрограмм: тел. 8 499 257 5820, gpr@rg.ru; спорта: тел. 8 499 257 5045, sport@rg.ru; о публикациях: тел. 8 499 257 5256, biblioteka@rg.ru; общества: society@rg.ru; новостей: тел. 8 499 257 5348, hotnews@rg.ru; культуры: тел. 8 499 257 5113, culture@rg.ru

Отпечатано в типографии: АО «Прайм Принт Москва» 141707, Московская обл., г. Долгопрудный, Лихачевский проезд, д. 5В
Время подписания в печать: По графику: 22.00 Фактически: 22.00
Дата выхода в свет: 26.01.2022 г.
Свободная цена
ТИП. № 70М
Тираж 114742
Тираж сертифицирован Бюро тиражного аудита www.press-abc.ru

Региональные филиалы ФГБУ «Редакция «Российской газеты» в городах:
Архангельск (8182) 20-78-37 arh@rg.ru; Барнаул (3852) 66-72-37 altai@rg.ru; Бишкек (10996312) 300-142 bishkek@rg.ru; Благовещенск (4162) 59-20-65 amur@rgfe.ru; Владивосток (4232) 22-34-89 prim@rgfe.ru; Волгоград (8442) 92-35-08 vlgr@rg.ru; Воронеж (473) 250-23-05 voronezh@rg.ru; Екатеринбург (343) 371-24-84 ural@rg.ru; Иркутск (3952) 28-83-82 irkutsk@rg.ru; Казань (843) 264-41-67 kazan@rg.ru; Калининград (4012) 53-10-10 zapad@rg.ru; Кемерово (3842) 35-40-59 kmr@rg.ru; Краснодар (861) 259-21-11 kuban@rg.ru; Красноярск (391) 274-60-49 rg@krasrg.ru; Мурманск (8152) 60-74-24 murmansk@rg.ru; Нижний Новгород (831) 216-05-95 nnov@rg.ru; Новосибирск (383) 223-80-29 sibir@rg.ru; Омск (3812) 25-80-15 omsk@rg.ru; Пермь (342) 236-56-55 perm@rg.ru; Ростов-на-Дону (863) 261-91-41 rostov@rg.ru; Санкт-Петербург (812) 449-65-45 sbp@rg.ru; Самара (846) 242-75-28 samara@rg.ru; Саратов (8452) 26-13-63 saratov@rg.ru; Симферополь (3652)60-02-13 simferopol@rg.ru; Ставрополь (8652) 28-48-02 stavropol@rg.ru; Тюмень (3452) 35-24-94, (3452) 35-25-11 zs@rg.ru; Уфа (347) 276-42-60 ufa@rg.ru; Хабаровск (4212) 31-62-00 gazeta@rgfe.ru; Челябинск (351) 727-78-08 chel@rg.ru; Южно-Сахалинск (4242) 43-20-69 sakhalin@rgfe.ru; Якутск (4112) 42-20-54 sakha@rgfe.ru

© ФГБУ «Редакция «Российской газеты». Все права защищены.
– Любая перепечатка без письменного согласия правообладателя запрещена. Иное использование статей возможно только со ссылкой на правообладателя. Приобретение авторских прав: тел. 8 499 257-56-50
– Рукописи не рецензируются и не возвращаются.
– За содержание рекламных материалов редакция ответственности не несет.
– Материалы в рамке публикуются на коммерческой основе.
– За текст, опубликованный под знаком «Реклама», несет ответственность рекламодатель.
– В региональные выпуски газеты редакцией могут быть внесены изменения.

«Российская газета» печатается в городах: Апатиты, Архангельск, Астрахань, Барнаул, Бишкек, Благовещенск, Владивосток, Владимир, Волгоград, Воронеж, Екатеринбург, Иркутск, Казань, Калининград, Кемерово, Киров, Краснодар, Красноярск, Махачкала, Минеральные Воды, Москва, Нижний Новгород, Новосибирск, Омск, Оренбург, Пенза, Пермь, Ростов-на-Дону, Санкт-Петербург, Самара, Саратов, Симферополь, Томск, Тюмень, Ульяновск, Уфа, Хабаровск, Чебоксары, Челябинск, Чита, Южно-Сахалинск, Якутск, Ярославль

Заявки на электронную версию газеты, ее архивов, а также подписка на «РГ» и приложения: www.rg.ru/subscribe Газета зарегистрирована в Министерстве печати и информации Российской Федерации 28 сентября 1993 г. Регистрационный № 302

НАДЗОР

Прокуроры выявили факты отсутствия помощи неизлечимо больным детям

ПРАВО НА ЖИЗНЬ

Иван Егоров

Тема защиты прав детей находится на ежедневном контроле прокуратуры. По поручению Генпрокурора Игоря Краснова в 2020–2021 годах прокуроры по всей стране провели проверки в сфере охраны здоровья несовершеннолетних.

Как рассказала корреспонденту «РГ» начальник управления Генпрокуратуры по надзору за соблюдением прав, свобод и законных интересов несовершеннолетних Евгения Победоносцева, особого внимания потребовали вопросы защиты прав детей на оказание паллиативной медицинской помощи. По ее словам, результаты проверок свидетельствуют о нарушениях требований закона со стороны уполномоченных органов региональной власти.

«Несмотря на то что эти нарушения не являются распространенными, восстановление прав ребенка по каждому из них берется под личный контроль прокурора», — отметила представитель Генпрокуратуры.

Прокурорские проверки показали, что типичные нарушения прав тяжело или неизлечимо больных детей кроются в отсутствии самого понятия «паллиативная помощь» в региональных законодательствах большинства субъектов России.

> Прокурорские проверки показали, что типичные нарушения прав неизлечимо больных детей кроются в отсутствии самого понятия «паллиативная помощь» в региональных законодательствах

Поэтому, например, родителям больных детей, которые находятся не в стационаре, а дома, не предоставляют льготы на необходимые для поддержания ребенка медицинские изделия и специализированное питание. Между тем дети с паллиативным статусом имеют ограниченные возможности приема пищи или высокий риск осложнений при кормлении естественным путем. Сложно представить себе состояние родителей с неизлечимо больным ребенком на руках, которые ежедневно должны буквально бороться за его жизнь и покупать недешевые лечебные смеси, жизненно необходимые их ребенку.

Так, например, недавняя проверка прокуратуры Свердловской области показала, что вопрос обеспечения детей с паллиативным статусом специализированными лечебными смесями для питания на дому — вне стационара — законодательством области не урегулирован. В результате вмешательства прокурора правительство Свердловской области издало постановление, согласно которому с 1 января 2022 года установлена дополнительная мера социальной поддержки по обеспечению детей специализированными смесями для энтерального и парентерального лечебного питания на дому. Все это теперь будет делаться не за счет родителей и благотворительных фондов, а из средств областного бюджета.

В Гулькевичском районе Краснодарского края мальчик 2019 года рождения, нуждающийся в оказании паллиативной помощи, своевременно ее не получал. По представлениям прокуратуры района, внесенным главному врачу райбольницы и министру здравоохранения края, были заключены контракты на поставку 17 наименований препаратов для ребенка на сумму более 500 тысяч рублей. После вмешательства прокуроров в Алтайском крае были восстановлены права ребенка, который не обеспечивался в полном объеме зондами для питания. ●

Урок понимания

ПРЕДОСТАВЛЕНО ПРЕСС-СЛУЖБОЙ УПОМНОМОЧЕННОГО ПО ПРАВАМ РЕБЕНКА

Мария Львова-Белова: Поговорим не только об учебе, но и об отношениях между детьми.

АКЦЕНТ

В Иркутске воспитательницы детского сада совершили героический поступок — отбили шестилетнего ребенка у мужчины, который тащил его в подъезд

МАРИЯ ЛЬВОВА-БЕЛОВА: Одной из важнейших тем съезда будут подростки и все, что с ними связано — специалисты по работе с трудными подростками, травля в школе, альтернатива колониям для подростков-правонарушителей. Масштабный медиапроект будет посвящен детской безопасности. Чужих детей не бывает, от нашей внимательности часто зависит жизнь и безопасность ребенка. Трагическая история в Костроме — яркое подтверждение этому.

Этот съезд будет отличаться от предыдущих?

МАРИЯ ЛЬВОВА-БЕЛОВА: Да. Нам очень важно услышать голос наших детей и мы будем давать им слово. Что дети ждут от образования? — результаты опросов показывают, что ожидания взрослых и ожидания детей, во многом не совпадают.

Вы известны своими проектами для молодых людей с ограниченными возможностями, будут ли уполномоченные обсуждать проблемы детей-инвалидов и их родителей?

МАРИЯ ЛЬВОВА-БЕЛОВА: Мы должны разработать дорожную карту с инфраструктурой и ресурсами для каждой семьи, у которой рождается ребенок с инвалидностью. Чтобы семья понимала, где и что искать (реабилитация, лечение, образование и т.д). Еще одна важная тема для таких семей — создание центров дневного пребывания. Многие мамы жалуются, что у них нет элементарной возможности куда-то выйти, потому что не с кем оставить ребенка. Центр дневного пребывания должен стать не только местом обретения новых социальных связей и развития ребенка, но и возможностью передышки для мамы. Вымотанная мама, не справляющаяся с тяготами жизни, бросающий семью отец — все это явно не способствуют детскому благополучию. Бывают и совсем печальные истории, когда родители не выдерживают и сдают своего ребенка в интернат. Чтобы этого не происходило, мы должны поддержать такие семьи.

Недавно общественные организации обединились в сообщество, чтобы помочь семьям в кризисной ситуации.

МАРИЯ ЛЬВОВА-БЕЛОВА: Эту темы мы тоже обсудим. Что нужно сделать, чтобы ребенок не попадал в соцучреждения? Как работать с алкогольно-зависимыми родителями? Сейчас направляем все силы на то, чтобы, если уж возникла необходимость отправить в детдом, то ребенок находился там временно и не «зависал» в системе. Обсудим и работу с приемными семьями, случаи, когда возврат ребенка в кровную семью невозможен.

Чем встреча будет полезна региональным детским омбудсменам?

МАРИЯ ЛЬВОВА-БЕЛОВА: Каждый уполномоченный получит конкретную карту действий по каждому направлению. Возможно, это небольшие шаги, но, если замахиваться глобально, все может остаться на бумаге. Например, на съезде будет обсуждаться необоснованная госпитализация безнадзорных детей — детей-отказников. Ребенок из неблагополучной семьи или найденный на улице часто попадают в больницу. Потом начинаются громкие скандалы. Вспомните историю девочки, которую няня таскала за волосы. Мы можем сократить механизм перемещения детей из семьи в соцучреждение. Алгоритм разработан, он действует не в каждом регионе, и даже там, где действует, все равно есть случаи, когда ребенок надолго попадает в больницу. Я уже не говорю о том, как он себя чувствует в тот момент, когда остается совершенно один в больнице со всеми своими переживаниями и мыслями о непонятном будущем. Поэтому мы постараемся разработать конкретные шаги, чтобы избежать таких ситуаций.

Цифровое образование — тема, к которой большинство родителей относится если не с опасением, то с явным предубеждением, — будет обсуждаться?

МАРИЯ ЛЬВОВА-БЕЛОВА: Конечно. У нас была целая волна обращений на эту тему. И хотя министр просвещения Сергей Кравцов не раз отмечал, что и речи быть не может о том, что вся учеба в обязательном порядке перейдет на дистанционный формат, родители все же опасались, что цифровая образовательная среда — это про вечный дистант. Нет, цифровая среда — это про дополнительный ресурс образования в целом, про дистант как альтернативу очной учебе в пандемию, про возможность детям с инвалидностью в отдаленных районах получать образование, про шанс пройти дополнительные курсы по разным направлениям.

Конечно, есть ряд моментов, которые тревожат. Например, при отмене бумажных носителей и использовании детьми электронных изданий есть как положительные, так и отрицательные моменты. Я вижу по своим детям — они таскают тяжеленные рюкзаки с кучей учебников. Электронные издания упростили бы эту проблему. Но все, связанное с цифровизацией, имеет плюсы и минусы, подходить к этой теме нужно очень аккуратно. Большое количество родительских переживаний связаны с личными данными школьников и отсутствием их надежной защиты. У нас есть данные МВД о скрытых чатах, недоступных родителям и педагогам, где дети могут общаться между собой. Как и почему это происходит, предстоит выяснить.

И нужно все максимально разъяснять родителям — нехватка информации в родительском сообществе приводит к агрессивному восприятию новаций. Поэтому нам важно, чтобы министерство просвещения обозначило весь спектр ближайших реформ и разъяснило сложные моменты.

Множество возмущений у родителей вызывает допобразование. Стоимость кружков и секций могут выдержать не все семьи.

МАРИЯ ЛЬВОВА-БЕЛОВА: В регионах сейчас внедряют электронные сертификаты для оплаты кружков и секций. Но, к сожалению, они предполагают оплату одного-полутора кружков и ограничивают возможности детей. Еще одна тема для разговора — 30 процентов регионов имеют дефицит педагогов допобразования.

О проблемах современной школы можно говорить бесконечно. А что вы ощущаете на своих детях?

МАРИЯ ЛЬВОВА-БЕЛОВА: Мне кажется, современному образованию не хватает индивидуального подхода. По своим детям я вижу, что в общем формате ситуация успеха зачастую для них недоступна. У каждого ребенка есть свои сильные стороны, на которых школа могла бы сыграть для мотивации обучения и дальнейшего развития.

АКЦЕНТ

Буллинг бывает не только между школьниками. Недавно разбирали случай, когда учительница открыто травила семиклассника. Но и ученики травят учителей

Еще одна чувствительная тема — школьное питание. Почему при наличии федеральных денег и активного участия абсолютно всех (общественных организаций, родительского сообщества, самих детей) не получается окончательно все наладить? В каждом регионе ищут свое решение, то многоуровневая система контроля, то единый стандарт меню, но мы все равно регулярно получаем жалобы от школьников и родителей. Важная тема — отношения в коллективе. Травля. Иногда родительское сообщество говорит: «Ничего страшного в этом нет», но это неправильный подход. Буллинг бывает не только между школьниками. Недавно мы разбирали случай, когда учительница открыто травила семиклассника. Но много и примеров, когда ученики травят учителей. Сегодня о буллинге стали говорить открыто. Я была на открытии «Большой перемены» в «Артеке» и видела постановку школьницы, которая рассказывала о личной истории травли. Когда модератор попросил поднять руки тех, кого это коснулось, две трети зала подняли руки. Сегодня в некоторых школах работают службы примирения, их нужно активно развивать. На встрече мы подробно обсудим и другие способы предотвращения буллинга.

Последнее время в новостных сводках все чаще мелькают сообщения о детях, погибших из-за безучастия сограждан. Разве советский гражданин прошел бы мимо плачущего ребенка? Мы стали так невнимательны друг к другу?

МАРИЯ ЛЬВОВА-БЕЛОВА: Я бы не стала романтизировать советского гражданина и говорить, что тогда общество было внимательнее и человечнее. Вспомним хотя бы тот ужас, который творился в детских закрытых учреждениях. Почитайте «Соленое детство» Саши Гезалова о жизни сирот в детдоме в благословенных 70-х. Мы были человечными в тех сферах, которые были доступны и видны. Сегодня я знаю много ситуаций, когда нашим современникам удается предотвратить трагедию. В Иркутске две воспитательницы детского сада совершили героический поступок — отбили шестилетнего ребенка у мужчины, который тащил его в подъезд. Но, к сожалению, об этом особенно не говорится. Каждое утро я получаю около 80 сообщений в соцсетях от людей, которые считают своим гражданским долгом «подсветить» увиденную ими несправедливость — тут семью обидели, там опека не так себя повела. А сколько волонтеров во время пандемии поддержало тех, кому неоткуда было ждать помощи! Люди приносили продукты одиноким, пожилым, инвалидам, не боясь заболеть. Разве мы невнимательны друг к другу?

По результатам соцопроса, 30 процентов россиян считают, что качество знаний у обычных детей снизится из-за совместного образования с детьми-инвалидами. Мы готовы к инклюзивному образованию?

МАРИЯ ЛЬВОВА-БЕЛОВА: У нас было время, когда дети с ДЦП считались необучаемыми. Сейчас мы видим, что можно обучать ребенка с любым заболеванием. Есть адаптированные программы, в том числе и для детей с тяжелой умственной отсталостью. Все больше примеров ресурсных классов. Появляются специалисты в области инклюзивного образования. Но мы не видим продолжения после школы — ни в профессиональных образовательных учреждениях, ни в дальнейшем трудоустройстве. Мы осваиваем целину, и это долгий процесс, в котором будут сначала находиться маленькие решения. Но самое главное, мы понимаем, что инклюзивное образование нужно развивать. Сегодня общество потихоньку начинает привыкать к мысли, что дети с инвалидностью могут учиться вместе со всеми. В рамках нашего проекта «Сопровождение через всю жизнь» мы создаем координационный совет, с помощью которого постараемся сформировать целостную картину интеграции таких детей. В Пензенской области у нас была ситуация, когда ребенок был готов учиться, но вуз не был готов его принять.

Как такое возможно?

МАРИЯ ЛЬВОВА-БЕЛОВА: А как отвезти взрослого человека на коляске в туалет, если туалет к этому не приспособлен? Мы с ректором института вместе выясняли, можно ли увеличить дверной проем, скорректировать высоту, простите, унитаза. А восприятие однокурсниками? Он приходит, а однокурсники его не принимают. Мы придумали «уроки понимания», чтобы студентам проще было понять ребят с ограниченными возможностями. Еще одна проблема — преподаватели, которые не спрашивают этих студентов, боясь поставить их в неловкую ситуацию. Один из них так и сказал: «Он у меня тут сейчас в обморок упадет, а я потом за это отвечать буду». И это вуз. А в школе родители со своими стереотипами: «Почему мой ребенок должен учиться вместе с «ним», переведите «его» в спецкласс». Классы не хотят из-за ученика на коляске переезжать с четвертого этажа на первый: «А почему мы должны это делать?» И все это нужно преодолевать. Методические материалы, пространство учебы, наше сознание, — все запроектировано под то, чтобы детей-инвалидов не было ни в колледжах, ни в вузах. Но наша задача — прорубить им окно в этот мир.

О мотивации

Трудно быть детским правозащитником?

МАРИЯ ЛЬВОВА-БЕЛОВА: Я очень ценю, что президент доверил мне эту должность. Когда ты занимаешься любимым делом, когда понимаешь, что от работы твоей команды постепенно что-то меняется, о трудностях не думаешь. Думаешь о том, что ты можешь сделать здесь и сейчас, чтобы изменить мир к лучшему. ●

Начальник посчитает синяки

Так что на заметку начальству придется взять, как сказано в документе, мелкие травмы, «полученные работниками и другими лицами, участвующими в производственной деятельности работодателя, при исполнении ими трудовых обязанностей или выполнении какой-либо работы по поручению работодателя или его представителя».

Уточним — речь идет только о тех действиях, которые, как выражаются юристы, были «правомерными в обусловленных трудовыми отношениями с работодателем либо совершаемых в его интересах, не повлекшие расстройства здоровья или наступление временной нетрудоспособности». Так сказано в приказе (№ 632н) Минтруда России. Кстати, подобный приказ появился еще осенью прошлого года.

Что нужно сделать сотруднику, чтобы его царапина или ушиб были замечены и учтены? В приказе сказано, что основанием для регистрации микроповреждения работника и рассмотрения обстоятельств и причин, приведших к его возникновению, должно стать обращение самого пострадавшего. Причем заявить о травме он должен любому начальнику — непосредственному или вышестоящему руководителю, самому работодателю или любому его представителю.

> Основанием для регистрации микротравмы работника должно стать его обращение

Понятно, что начальникам и без этого хватает проблем и забот, а тут на синяк придется обращать внимание. Но ничего сверх возможного министерство не требует. Учет таких небольших ран у сотрудника — это вообще-то общемировая практика, если, конечно, речь идет о цивилизованной стране и нормальном, законном производстве.

С другой стороны, требование заметить ушиб — в какой-то мере начальный этап профилактики более серьезных травм на производстве, которые могут и регулярно доставляют массу неприятностей как самому работодателю, так и его работнику. И если первый рискует больше деньгами и репутацией, второй — здоровьем, а в самом плохом варианте — жизнью.

Что должен сделать непосредственно сам работодатель в соответствии с утвержденными Минтрудом России рекомендациями? Министерство рекомендует работодателю утвердить локальным нормативным актом порядок учета микроповреждений своих работников. Кроме этого он обязан будет организовать ознакомление нижестоящих руководителей подразделений с тем, как будет выглядеть порядок учета ран и ссадин. Ну а потом руководитель предприятия должен найти способ проинформировать непосредственно работников, что им надо делать, если они травмированы.

Наконец, руководитель предприятия должен организовать «рассмотрение обстоятельств, выявление причин, приводящих к микроповреждениям (микротравмам) работников». Результаты рассмотрения — почему у сотрудника появился синяк — начальник должен отразить в специальной справке. Такие справки или специальные бланки обязаны лежать в свободном доступе. Чтобы человек не ходил и не просил выдать ему бланк. Сообщить по форме о царапинах должно быть возможно и в электронном виде. Еще момент — работодатель обязан завести специальный журнал, где должны регистрироваться все официально заявленные мелкие травмы. У такого журнала обязано быть определенное место, где он должен находиться, и срок, в течение которого журнал хранится. Кстати, срок хранения определен и для самой справки о мелкой травме.

Рекомендованный министерством срок хранения справки и журнала должен составлять не менее года. ●

ROLLINGCAMERA/ISTOCK

Даже самую мелкую травму на работе следует фиксировать.

ПРОЕКТ

Ростуризм предложил продлить программу детского кешбэка

Заступились за смену

Евгений Гайва

Программу компенсации части стоимости путевок в детские стационарные лагеря все же могут продлить в этом году. Идею поддержал Ростуризм и обратился с таким предложением в правительство России, следует из письма ведомства в Общенациональный союз индустрии гостеприимства (копия есть у «РГ»). Эксперты осторожно предполагают, что решение будет принято положительное.

«Федеральное агентство по туризму считает целесообразным продолжение программы в 2022 году с применением единого механизма кешбэка, о чем было внесено соответствующее предложение в правительство», — ответили в Ростуризме Общенациональному союзу индустрии гостеприимства (ОСИГ). В декабре 2021 года отраслевое объединение обратилось в правительство с просьбой продлить программу детского кешбэка на 2022 год. В правительстве подтверждали «Российской газете» получение письма. Затем обращение было передано для рассмотрения в Ростуризм.

Программу компенсации части стоимости путевок в детские лагеря впервые в России запустили 25 мая 2021 года. Действовала она по 31 августа. По ее условиям возмещалось до 50% стоимости путевок. Максимально можно было получить обратно 20 тысяч рублей. По данным Ростуризма, российские семьи купили путевок почти на 10 млрд рублей и получили обратно почти 4,5 млрд рублей. По программе прошлым летом отдохнули более 380 тысяч детей. В отрасли очень рассчитывают на продление программы. ●

КОНФЛИКТ Украинский Совбез нагнетания не видит

ПЕРЕХОДНЫЙ ПЕРИОД ОТМЕНЕН

Петр Лихоманов

Кабинет министров Украины отозвал из Верховной рады свой скандальный законопроект «Об основах государственной политики переходного периода», который предполагал поражение в правах и карательные санкции для жителей Донбасса и тем самым перечеркивал Минские соглашения. Все ради того, чтобы глава президентского офиса Андрей Ермак мог встретиться с политическими советниками глав стран «нормандской четверки».

Отзыв произошел на внеочередном заседании кабмина и формально объяснялся необходимостью доработки документа в соответствии с замечаниями Европейской комиссии за демократию через право (Венецианской). Заметим, что в октябре, когда заключение комиссии было получено, в Киеве заявляли, что получили от нее одобрение своих планов. Киевские власти, в принципе, привыкли манипулировать выводами этого консультативного органа и, когда нужно, оставляют их без внимания, как было в случае с законом о госязыке (или о «дерусификации»), который противоречит даже украинской конституции.

Впрочем, что отзыв закона о переходном периоде был обязательным требованием для возобновления встреч в нормандском формате, проболтался глава фракции «Слуга народа» Давид Арахамия, да так, что его пришлось срочно опровергать самому Ермаку в эфире телеканала ICTV. Никаких требований, кроме как от украинского народа, офис Зеленского, по Ермаку, не приемлет, а иные толкования решения правительства есть «фейк». На самой же встрече он намерен привлечь Францию и Германию к верификации режима прекращения огня и «пройтись по всем пунктам соглашений», на которые у Украины есть некие ответы.

> Зеленскому понадобились французы и немцы на линии разграничения

Надо понимать, наблюдатели ОБСЕ официальный Киев перестали удовлетворять, раз Зеленскому понадобились именно французы и немцы на линии разграничения. Что касается «ответов» на все пункты Минских соглашений, то, очевидно, главный советник украинского президента запамятовал, что это не список вопросов, а перечень взятых на себя обязательств. Вот только о готовности их исполнять, тем более в политической части, Ермак в своем шестиминутном спиче не сказал ни слова.

Еще одним судьбоносным событием стало заседание Совбеза, после которого одиозный секретарь этого органа Алексей Данилов призвал население не поддаваться панике и в очередной раз заявил, что признаков «российского вторжения» украинская разведка не наблюдает, что бы там ни говорили некие неназванные им СМИ. Примечательно, что хотя высокопоставленные представители Киева стесняются пока обвинять западных партнеров в нагнетании паники напрямую, обида на Европу звучит в их речах все менее завуалировано.

Есть даже прямое недовольство: бывший глава международного комитета Рады Богдан Яременко разоткровенничался в своем Facebook про то, что именно американцы играю в «психологические игры с эскалацией», и «никто из официальных лиц не может позволить себе публично их одернуть».

Но в Лондоне и Вашингтоне этого не слышат и нагнетать продолжают. Так, вслед за США и Великобританией о сокращении персонала посольств или рекомендациях к гражданам покинуть страну объявили Нидерланды, Канада, Австралия и Япония. То есть, за исключением Нидерландов,—члены блока AUKUS и платформы QUAD. В то время как Евросоюз в целом и большинство стран НАТО неизбежного и много раз анонсированного «российского вторжения», как и официальный Киев, не ожидают. ●

СОБЫТИЕ В условиях американской блокады Гавана принимает российские самолеты с гуманитарной помощью

На крыльях—80 тонн

СЕРГЕЙ НОВИКОВ

Посол РФ в Гаване Андрей Гуськов (четвертый слева): Россия поддержит Кубу в борьбе с ковидом.

Сергей Новиков
«Российская газета», Гавана

В течение месяца Россия отправила на Кубу более 80 тонн гуманитарной помощи для борьбы с пандемией COVID-19.

«Пять самолетов, первый из которых прибыл 31 декабря, доставили на Кубу более 83 тонн медикаментов, защитных костюмов и масок, шприцов. Надеемся, что эта помощь, запрошенная кубинской стороной, станет значимой поддержкой для местных специалистов, которые сражаются с пандемией COVID-19»,—отметил в ходе торжественной церемонии встречи гуманитарной помощи посол России на Кубе Андрей Гуськов.

АКЦЕНТ

Уже сейчас из России в сторону Кубы готовится выйти сухогруз с 19500 тоннами муки

«Россия продолжит помогать Кубе, мы не оставим вас в стороне в это непростое время. Уже сейчас из России в сторону Кубы готовится выйти сухогруз с 19500 тоннами муки»,—сообщил глава российской дипмиссии. Гуськов также напомнил и о том, что «несмотря на блокаду со стороны США, Куба являет всему миру гордый пример солидарности и профессионализма, будучи первой страной в регионе, разработавшей собственные вакцины от коронавируса, и отправляя своих медиков в другие государства на помощь в борьбе с пандемией».

«Мы снова собираемся здесь, чтобы от имени правительства и народа Кубы поблагодарить Россию за поставки гуманитарной помощи, которая поможет кубинской системе здравоохранения сражаться с пандемией COVID-19»,—отметила в свою очередь первый заместитель главы министерства внешней торговли и иностранных инвестиций Кубы Ана Тересита Гонсалес Фрага. Она также указала, что за месяц Россия доставила на Остров свободы более 70 тысяч защитных костюмов, 3 миллиона шприцов, 200 тысяч масок и медикаменты.

«В условиях ужесточающейся международной обстановки, невиданного ранее уровня блокады со стороны США, целью которой является дестабилизация нашей страны, особенно выделяется бескорыстная помощь российского правительства и народа. Это наглядная демонстрация исторических братских связей между нашими народами», - подчеркнула чиновница.

Напомним, что в 2021 году Россия также неоднократно поставляла гуманитарную помощь на Кубу. 88 тонн муки, масла, консервов и медицинских масок были доставлены в Гавану двумя самолётами Ан-124 «Руслан» Военно-транспортной авиации ВКС России в конце июля. А уже в августе еще два борта привезли около 80 тонн помощи в виде продуктов питания, лекарств, концентраторов кислорода, и аппаратов ИВЛ. ●

КАЗУС Глава Белого дома оскорбил журналиста за вопрос об инфляции в США

Джо распустил язык не на шутку

Игорь Дунаевский

Нервы снова подвели президента США Джозефа Байдена, который на публике нецензурно оскорбил репортера телеканала Fox News Питера Дуси. Поводом стал невинный, казалось бы, вопрос о высокой инфляции в США. Но рейтинг Байдена бьет антирекорды, а успешность его правления, недавно отметившего первую годовщину, вызывает большие вопросы даже у дружественных ему СМИ. Вот и не справился с эмоциями 79-летний президент, чья ковбойская манера выражаться уже не раз оборачивалась скандалами.

Это тот самый Байден, который во время предвыборной кампании в 2020 году отчитывал оппонента Дональда Трампа за нападки на журналистов: «Он отбивается от законных вопросов своими выпадами. Он запугивает прессу, вместо того чтобы отвечать за свои ошибки». Кандидат Байден стращал американцев, что «это угрожает сердцевине наших ценностей и самой государственной системе». Во Всемирный день свободы печати в тот год он заверял, что «в Белом доме Байдена не будет запугивания прессы с подиума или в твитах». Вспоминается и первый после инаугурации Байдена брифинг его пресс-секретаря Дженнифер Псаки. Журналисты либеральных изданий тогда с подобострастием писали о ее обещаниях вернуть достойное отношение к СМИ, правду и транспарентность в Белый дом.

И вот теперь Байден кроет нецензурой журналиста одного из самых популярных телеканалов в США из-за того, что тот спросил президента, не станет ли инфляция помехой для его партии на предстоящих выборах в конгресс. «Да это, наоборот, актив. Больше инфляции»,—с презрением покачивая головой, парировал Байден. Видимо, не подозревая, что стоявший перед ним микрофон включен, он присовокупил понятное и без перевода ругательство: «What a stupid son of a bitch» (SOB). Кстати, согласно недавнему опросу ABC News-Ipsos, 69 процентов американцев негативно оценивают действия главы государства в плане инфляции, так что вопрос Дуси более чем обоснованный.

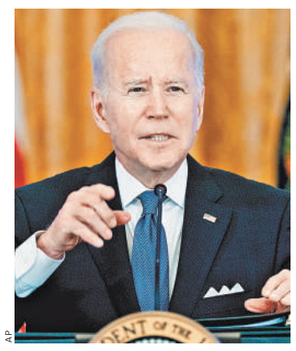

AP

GETTYIMAGES

Джо Байден ответил на вопрос корреспондента Fox News Питера Дуси (справа) ругательством, хотя обещал, что в его Белом доме прессу оскорблять не будут.

АКЦЕНТ

Нервы снова подвели президента Джозефа Байдена

Позже, правда, Байден позвонил Дуси и извинился, но это далеко не первый раз, когда он срывается на репортеров из-за неудобных вопросов. Просто в данном случае проявление двойной морали настолько очевидно, что комментарии, как говорится, излишни.

Эпизод с Дуси—еще и великолепная иллюстрация того, насколько пресса в США, привыкшая на весь мир воспевать себя образцом независимости от властей, за последние годы превратилась в оружие межпартийных разборок. Не так давно, 5—10 лет назад, среди репортеров считалось правилом хорошего тона вступаться друг за дружку в случае агрессии со стороны политиков. Но сегодня американским журналистам куда важнее демонстрировать солидарность со своим политическим лагерем, чем с коллегами. Поэтому одни и те же действия или слова политиков могут получать совершенно разную оценку в СМИ—все зависит от того, какую партию представляет политик. Судите сами.

Дональд Трамп, против которого большая часть мейнстрим-прессы буквально вела информационную войну, тоже не раз крепко высказывался в отношении репортеров. И СМИ не упускали возможности сделать это новостью номер один, обвиняя его в тирании и подавлении свободы слова.

«Это было уродливо в бытность Трампа кандидатом, это еще более уродливо, когда он президент. Это угроза и запугивание журналистов»,—писал в 2018 году об аналогичном выпаде Трампа комментатор CNN Брайан Стелтер. Теперь же Стелтер, комментируя ругательство Байдена на коллегу из Fox News, ретвитнул: «Ох, ну, конечно, это теперь будет главной новостью на Fox News ближайшие два дня, сделают из этого событие, хотя это просто можно запикать».

Телеведущий MSNBC Крис Хейс три года назад тоже осудил Трампа: «Сегодня президент США назвал SOB американских граждан, которые выражали свои политические взгляды». Но теперь в оценке высказывания Байдена этот пафос вдруг испарился, уступив место шутке: «Буквально заливаюсь смехом».

Радиоведущий Джо Уолш, принадлежащий к небольшой прослойке консерваторов-антитрампистов, заявлял: «Для президента США (Дональда Трампа) публично называть (репортера CNN) Чака Тодда SOB—это не нормально». К Байдену у Уолша мерка другая: «Я предпочитаю президента, называющего одного репортера SOB, чем президента, для которого вся пресса в США является врагом народа».

«Грубо! Нагло! Не по-президентски!»—громил в свое время Трампа популярный либеральный инфлюэнсер Мажид Паделлан за оскорбление корреспондента CNN Джима Акосты. А теперь он пишет: «Президент Байден назвал Питера Дуси «тупым SOB». Ну а разве он соврал?»

Иными словами, Дуси сам виноват—нечего неудобные вопросы задавать президенту США. Так сегодня выглядит журналистская солидарность по-американски. ●

МЕЖДУ ТЕМ

Основатель WikiLeaks Джулиан Ассанж получит возможность оспорить решение лондонского суда о его экстрадиции в США. Ему разрешено подать апелляцию в Верховный суд Британии. Но никаких гарантий, что ее рассмотрят, нет. Напомним, что обвинение против австралийского программиста и журналиста было выдвинуто после того, как в 2010 и 2011 годах на созданном им сайте WikiLeaks были опубликованы тысячи секретных документов правительства США, включая дипломатическую переписку и информацию военного характера. Ассанж обвиняется, в частности, в заговоре с целью взлома правительственных компьютеров и в нарушении «Акта о шпионаже», а также в нелегальном получении и публикации информации, обнародование которой ставит под угрозу безопасность страны. Власти США считают его врагом государства и используют все возможности для того, чтобы добиться его экстрадиции. С 2012 по 2019 годы Ассанж скрывался в здании посольства Эквадора в Лондоне. Однако три года назад президенту страны Ленину Морено британскими властями были предоставлены письменные гарантии невыдачи Ассанжа в США, и он лишил австралийца политического убежища. После того как сотрудники посольства передали основателя WikiLeaks британской полиции, выяснилось, что на соблюдение этих гарантий рассчитывать не приходится. И хотя тогда—в 2019 году—британский суд постановил не выдавать Ассанжа США из-за его склонности к суициду, американский минюст подал апелляцию в Высокий суд Лондона и в декабре прошлого года выиграл процесс. Как сообщает британская BBC, нынешнее решение означает, что может пройти еще много месяцев, прежде чем суд вынесет окончательный вердикт, но «в любом случае это дает Ассанжу отсрочку..

—Байден оскорбил журналиста: видео на сайте
rg.ru/art/2252579

В МИРЕ

СПОРЫ О САНКЦИЯХ

Константин Волков

В переговорной группе США по возвращению к ядерной сделке с Ираном наблюдаются разногласия между руководителем, спецпредставителем США по Ирану Робертом Малли и рядом членов делегации—они не могут договориться, надо ли ужесточать санкции в отношении Тегерана. В результате уже три члена американской переговорной группы оставили команду. Среди них—сторонник более жестких мер в отношении Ирана и разработчик ранее введенных санкций Ричард Нефью, который, по информации издания The Wall Street Journal, не пришел к компромиссу с Малли. Еще два члена группы покинули переговоры в Вене, поскольку согласны с Нефью по вопросу о необходимости ужесточения американской позиции. В настоящее время в Вене идет восьмой раунд переговоров о возвращении Ирана и США к Совместному всеобъемлющему плану действий (СВПД) по иранской ядерной программе. Между тем глава американской делегации Малли увязывает успех переговоров с освобождением четырех граждан США, находящихся в заключении в Иране. Об этом Малли ранее заявил в интервью Reuters. Однако для Ричарда Нефью и его сторонников этого показалось мало, они требуют введения новых санкций против Тегерана. Тем временем госсекретарь США Энтони Блинкен торопит переговорщиков, призывая их в ближайшие недели достичь соглашения с иранской стороной. В противном случае, по его словам, Иран достигнет такого прогресса в создании ядерного оружия, что возобновление сделки станет бессмысленным.

Иран в свою очередь заявил о возможности начать прямые переговоры с Вашингтоном по возобновлению СВПД. «Если американцы будут добросовестно делать то, что они подписывают, мы можем с ними вести переговоры, но на практике они этого не доказали»,—отметил в связи с этим пресс-секретарь комиссии по национальной безопасности и внешней политике парламента Ирана Махмуд Аббасзаде- Мешкини. При этом большинство делегаций, участвующих в переговорах в Вене, признают, что определенный прогресс на пути возвращения к СВПД был достигнут. ●

КУПИТЬ ТЮРЬМУ ЦРУ

Надежда Ермолаева

Литовские власти выставили на продажу дом в пригороде Вильнюса, где пятнадцать лет назад располагалась секретная тюрьма ЦРУ. Дата аукциона пока не назначена, но уже известно, что здание продадут в ближайшее время. А вырученные деньги пойдут на строительство нового объекта Департамента государственной безопасности Литвы. Литовцы несколько настороженно относятся к бывшей тюрьме ЦРУ. «Мы на всякий случай не нажимаем тут ни на какие кнопки, чтобы ничего не активировать»,—отмечают сторожа. И правда, продаваемый дом имеет мрачную репутацию. По слухам, в нем пытали задержанных американцами лиц. Кстати, один из «постояльцев» этого дома палестинец Абу Зубайда обратился в Европейский суд по правам человека и выиграл дело. В результате Вильнюсу пришлось заплатить за преступления в отношении пострадавшего 130 тысяч евро.

Первыми о существовании в пригороде Вильнюса секретной тюрьмы рассказали в 2009 году американские журналисты телеканала ABC. По их данным, на тот момент в заточении в продаваемом ныне здании находились восемь человек. Причем бывший президент Роландас Паксас подтвердил, что в Литве действительно действовала секретная тюрьма ЦРУ. Предприимчивые литовцы уже думают, как заработать на столь распиаренном объекте. Предлагается превратить тюрьму в интерактивный музей по примеру бывшей советской гарнизонной гауптвахты в военном порту латвийской Лиепаи, где каждый желающий турист за достаточно скромную плату может ощутить себя заключенным. И денек пожить по распорядку взятого под стражу. В соцсетях в этой связи обсуждается идея восстановить в здании атмосферу секретной тюрьмы ЦРУ и предлагать любителям острых ощущений за деньги стать ее заключенным. ●

REUTERS

В этом здании ЦРУ оборудовало около 10 камер для пыток.

СНИМОК НА ПРОДАЖУ

Иван Сысоев

Француженке, пострадавшей в 2015 году во время теракта в театре «Батаклан», пришлось пережить «шок и удивление», когда она увидела сообщение о продаже в интернете ее собственного рентгеновского снимка с попавшей в ее тело автоматной пулей. Лот с медицинским документом выставил хирург Эммануэль Масмеджан, который тогда оперировал женщину, получившую ранение в ходе террористического нападения. Для этого он решил использовать модную технологию NFT-токенов. То есть врач планировал передать покупателю не сам снимок, а цифровое право на его владение. В описании «товара» продавец заявил, что является «создателем и владельцем» рентгеновского снимка. Несмотря на то что цена за рентгеновский снимок составляла 2,5 тысячи евро, хирург заявил, что его не интересуют деньги, а свой поступок объяснил некими «образовательными целями». Однако невольно «позировавшую» для «арт-объекта» француженку объяснения врача не устроили. Она наняла адвоката, считая, что «хирург не отдавал себе отчет в неэтичности и противозаконности своего поступка». Потерпевшая планирует довести дело до суда, обвиняя Масмеджана в разглашении медицинской тайны. Поддержку она нашла и со стороны руководства больницы Помпиду в Париже, где работает врач. В госпитале заявляют, что продавец рентгеновского снимка «не удосужился спросить разрешения ни у пациентки, ни у начальства, чем нарушил нормы профессиональной практики». После скандала Масмеджан удалил свое объявление, признав, что его публикация без разрешения пациентки была ошибкой. Он даже попытался объясниться с женщиной. Однако, по словам ее адвоката, хирург «не проявил ни малейшего раскаяния и не принес извинения жертве теракта», которая не только получила ранения во время нападения, но и лишилась друга, погибшего от рук террористов. ●

—Узнайте больше:
Есть ли будущее у токенизированного искусства
rg.ru/art/2239065

Европа: похищение мира

1 ←

В итоге страны Запада «присягнули» Североатлантическому альянсу. Ситуация с безопасностью после окончания «холодной войны» ухудшилась. Во-первых, это связано с военным дисбалансом, во-вторых — с постоянным продвижением НАТО в сторону российских границ, а в-третьих — с расторжением международных соглашений о безопасности.

Факты о военном дисбалансе говорят сами за себя. По данным Стокгольмского института исследования проблем мира (SIPRI), мировые расходы на вооружение в 2020 году составили 1830 миллиардов долларов США. На первом месте стоят Соединенные Штаты с 738 миллиардами долларов (это 40 процентов глобальных расходов на оборону). Траты американцев почти в четыре раза превышают расходы Китая (193,3 миллиарда) и в двенадцать раз превышают расходы России (60,6 миллиарда). Если добавить сюда ключевых союзников НАТО за пределами альянса — Австралию, Японию и Южную Корею, то выходит, что две трети мировых военных расходов приходится именно на Запад. Среди европейских стран — членов НАТО впереди находится Великобритания (61,5 миллиарда долларов), за ней следуют Франция (55 миллиардов) и Германия (51,3 миллиарда). В совокупности эти три страны тратят на военные нужды почти в три раза больше, чем Россия.

Что касается стратегического ядерного оружия, то в 2020 году в мире насчитывалось 13 400 боеголовок (также согласно SIPRI), из них 6375 — у России и 5800 — у США. Кроме того, более 320 систем ядерного вооружения имеет Китай, 290 — Франция, более 215 — Британия. «Официальная» ядерная пятерка (в соответствии с Договором о нераспространении ядерного оружия) 3 января 2022 года выпустила совместное заявление о недопустимости атомной войны как своем главном приоритете. Дословно оно звучит так: «Мы подтверждаем, что атомная война не может быть выиграна и никогда не должна вестись». Так что несправедливо сейчас спекулировать по поводу российского ядерного оружия, не упоминая при этом о ядерном оружии НАТО.

В сфере обычных вооружений картина выглядит так. По численности активного военного персонала (в миллионах): НАТО — 3,2 (из них США — 1,8), Россия — 0,9. По авианосцам: НАТО — 16 единиц (из них США — 11), Россия — 1. По истребителям и штурмовой авиации: НАТО — 5043 (их них США — 3002), Россия — 711. По самолетам воздушного наблюдения: НАТО — 134 (из них США — 111), Россия — 18. По ударным вертолетам: НАТО — 1290 (из них США — 862), Россия — 414. По боевым танкам: НАТО — 9042 (из них США — 2509), Россия — 3300. По артиллерии: НАТО — 26 271 (из них США — 6941), Россия — 5754 (все цифры приводят авторы письма WeltTrends, официальных данных РФ на этот счет нет. — Прим. «РГ»). Так у кого больше оснований беспокоиться за свою безопасность — у России или у Запада?

GETTYIMAGES

Этот американский солдат руководит действиями немецких военнослужащих, участвующих в учениях НАТО. Привычная ситуация для Берлина...

Наступление НАТО включало войну против Сербии при попрании международного права, отделение Косово, расширение альянса на Восток и отказ натовских стран ратифицировать Соглашение об адаптации Договора об обычных вооруженных силах в Европе (ДОВСЕ). Даже после памятной речи Владимира Путина на Мюнхенской конференции по безопасности в 2007 году альянс не остановился: в 2008 году Украине и Грузии было официально предложено вступить в НАТО, а Грузия почувствовала, что у нее развязаны руки перед войной 2008 года. Договор об ограничении систем противоракетной обороны (ПРО) был расторгнут Соединенными Штатами в одностороннем порядке в 2002 году (в 2002-м он прекратил действие, а о выходе Вашингтон объявил годом ранее. — Прим. «РГ»). В Восточной Европе были созданы противоракетные системы, способные также к наступательным операциям. США вышли из Договора о ликвидации ракет средней и меньшей дальности 1987 года — как и из Договора по открытому небу. Только после прозападного госпереворота в Киеве в 2014 году, активно поддержанного США и некоторыми их союзниками, Россия в конце концов отказалась сдерживаться со своей стороны. Реальные факты объективно привели к возникновению новой угрозы для России и разрушили существовавшее некогда взаимное доверие.

АКЦЕНТ

Требование, чтобы Германия усилила давление на Россию, еще больше подчиняет немецкую внешнюю политику американской

Социал-демократ Гернот Эрлер, в то время координатор сотрудничества с Россией, Центральной Азией и странами «Восточного партнерства» в немецком МИДе, отмечал еще в 2017 году: кризис, «на первый взгляд, вырос из украинского конфликта, и все говорят о нарушении европейского миропорядка, общих принципов Хельсинки и Парижа». Но возникает вопрос: «Почему не было найдено политического решения? Очевидно, что истоки кризиса лежат глубже. Становится все яснее, что конфликт был не поводом, но следствием давнего процесса потери доверия и отчуждения».

Альтернативы

Снизить остроту конфликта между НАТО и Россией, в центре которого в настоящее время находится украинский конфликт, можно только через гарантии безопасности для всех вовлеченных государств и выстраивание доверия между НАТО и ее партнерами, Украиной и Россией и всеми остальными европейскими государствами. При этом необходимо реанимировать или заново создать как международные форматы переговоров и соглашений, так и меры по созданию доверия. В этой ситуации Германия в силу своего географического положения и военно-политической роли внутри ЕС и НАТО может сыграть важную роль. Мы стоим перед выбором — разжечь конфликт или погасить его пламя.

Требование, чтобы Германия усилила давление на Россию, еще больше подчиняет немецкую внешнюю политику американской. Так называемый «конфликт между Западом/Европой и Россией» всегда был конфликтом между США и Россией. Европейские структуры безопасности, сложившиеся после 1945 года, были, прежде всего, результатом военно-политического баланса сил между Советским Союзом и США.

Этого баланса сил не стало с распадом СССР и Организации Варшавского договора. Однако Соединенные Штаты — вопреки советским, а затем и российским ожиданиям — продолжили вести свою прежнюю политику сдерживания, оставили вооруженные силы и ядерное оружие в Германии и Европе, закрепили систему ограниченного суверенитета Западной Европы, втянули ряд восточноевропейских государств в свою орбиту и использовали этот «прирост» для переброски вооруженных сил к российским границам.

Создание пунктов базирования на Балтике, в Польше, Грузии, на Украине, а в скором времени и в Словакии только подтверждает это. В этом смысле конфликт НАТО/Западной Европы/Украины с Россией, если посмотреть на него российскими глазами, является не чем-то отдельным, но именно конфликтом с Соединенными Штатами.

Россия готовится все это разгрести. Это возможно только с отходом США от российских границ (или же с размещением ракет на пороге Вашингтона). Соединенные Штаты (президент Байден и госсекретарь Блинкен), похоже, в полной мере это поняли — иначе они не стали бы вновь открывать переговорные форматы, которые не Россия закрывала. Прямые переговоры между Россией и США остаются ключом к решению проблемы.

За адекватные отношения с Россией еще в 1990 годы, после объединения Германии, ратовал Эгон Бар: единая Европа может быть больше, чем Европейский союз. И в интересах стабильности этой большой Европы «включить в нее Россию и республики бывшего СССР, насколько они сами того пожелают». Общеевропейской стабильности не достичь без или в противодействии России — как и не достичь ее без или в противодействии Америке. При этом Бар указывал на принципиальное различие в интересах Германии и Соединенных Штатов: «Может, в Америке кто-то и поверит в то, что американцы могут извлечь выгоду из затяжного внутреннего и внешнего ослабления России до тех пор, пока удается не скатиться в хаос и держать под контролем ядерный фактор».

Для Германии и Евросоюза, напротив, предпочтительнее Россия, которая сумела консолидироваться. Западная политика конфронтации с РФ, скорее, отвечает интересам и стремлению США держать Западную Европу под контролем, нежели немецким и европейским интересам.

Поэтому мы требуем от нового правительства ФРГ обратить взоры к столпам политики мира Вилли Брандта и Эгона Бара. Безопасность для Германии и ЕС возможна лишь сообща с Россией. Это требует равенства и равноправия, которые предусмотрены международным правом в Уставе ООН, в Хельсинкском заключительном акте, в Парижской хартии и в Основополагающем акте Россия — НАТО. Только на этих началах мы можем взять больше ответственности за мир и свободу. ●

Подписали От Института международной политики WeltTrends: доктор Эрхард Кроме, профессор, доктор Лутц Кляйнвехтер, профессор, доктор Раймунд Кремер (члены правления, сопредседатели), профессор, доктор Йорг Михаэль Досталь, профессор, доктор Вильгельм Эрзиль, доктор Зигфрид Фишер, доктор Норберт Хагеманн, профессор, доктор Вольфганг Кубичек, профессор Александр Рар, профессор, доктор Вильфрид Шрайбер (полковник в отставке), доктор Вольфганг Шварц, доктор Арне Зайферт (посол в отставке), доктор Хуберт Тилике, профессор, доктор Райна Циммеринг, а также профессор, доктор Норман Пех (депутат бундестага в отставке), профессор, доктор Вернер Руф, профессор, доктор Карин Кулов, депутат бундестага в отставке Вольфганг Герке, подполковник в отставке Йохен Шольц, посол в отставке Вольфганг Грабовски, профессор, доктор Джон Неельсен, доктор Йохен Виллердинг, доктор Михаэль Гайгер, профессор, доктор Михаэль Бри, доктор Вернер Рюгемер, доктор Курт Кучан, приват-доцент, доктор Йоханнес М. Бекер, доктор Райнер Бёме, посланник в отставке Карл-Хайнц Фельберг, Александр Ливен, профессор, доктор Ральф Хафертц, Ахим Валь, Кристине Карх (Международное бюро мира), Райнер Браун (Международное бюро мира), профессор, доктор Дитер Зегерт, доктор Эльфи-Марита Айбль, профессор, доктор Эдгар Гёлль, доктор Петра Шлагенхауф, посол в отставке Отто Пфайфер, доктор Вернер Вюртеле, профессор, доктор Андреа Клееберг-Нипаж, профессор, доктор Михаэль Шнайдер, доктор Лео Габриэль.
(Перевела Екатерина Забродина)

ВЗГЛЯД ИЗ БЕРЛИНА Охота на ведьм: кто следующий за немецким вице-адмиралом Кай-Ахимом Шенбахом

Крыминальный поступок

Александр Рар,
немецкий политолог

Главком немецких ВМС Кай-Ахим Шёнбах вынужден был подать в отставку после своих слов о том, что «Крым ушел, он больше не вернется» к Украине. Он также призвал к «уважительному отношению на равных» к президенту РФ Владимиру Путину, а разговоры о войне назвал «нонсенсом». То, что происходит сейчас в Германии, напоминает «охоту на ведьм», а либеральные СМИ превращаются в «инквизицию», которая «жаждет крови» тех, чье мнение не соответствует официальным догмам. Все это свидетельствует о серьезном кризисе, который переживает демократия в Европе. Она начинает действовать авторитарными, диктаторскими методами.

Вице-адмирал высказал свою гражданскую позицию, которая, возможно, и была услышана благодаря тому, что он хлопнул дверью. Миллионы людей в Германии разделяют его мнение о том, что Россия — вовсе не враг западной цивилизации, как ее пытаются представить, но такая же христианская страна, с которой нужно разговаривать. Многие немецкие военные — правда, бывшие — выступили в защиту Шёнбаха. Тем более что он не говорил ничего радикального, а озвучил более чем умеренный и трезвый взгляд: Германия не должна рисковать. Как умный человек, он понимает всю меру ответственности в случае гипотетического военного столкновения, которое необходимо предотвратить. Он предупреждает немцев. Но в той истерике, которая здесь творится, такую точку зрения просто не хотят слышать. И еще я думаю, что высокопоставленного военного «казнят» все-таки не из-за Крыма. В конце концов, Шёнбах не первый, кто сказал что-то подобное. Напомню, еще в 2015 году нынешний министр финансов, а тогда оппозиционный политик Кристиан Линднер высказался в том духе, что Украину надо вынести за скобки в разговоре с Россией, поскольку Крым не вернется к украинцам. После этого его неделями поливали помоями. На мой взгляд, все дело в том, что вице-адмирал позволил себе с пониманием высказаться о российском президенте. Политики здесь изо всех сил цепляются за догмы, от которых не хотят отступать ни на йоту.

GETTYIMAGES

Этим солдатам НАТО стоит вспомнить, что памятник Т-34 под Нарвой был поставлен как напоминание, чем заканчиваются конфликты с Россией.

Европа все больше напоминает мне Римскую империю, которая утверждала свои кодексы, нормы поведения и интересы. Сегодня Берлин, Париж, Брюссель считают себя центрами этой новой империи, а в России видят «варвара», который не дает им утвердить «высшую культуру» и «высшую мораль». Посмотрите, как раскручивается интервью мэра Киева Виталия Кличко (он обвинил правительство ФРГ в «предательстве» из-за отказа продавать Украине оружие и призвал законодательно запретить немецким «лоббистам, подобным экс-канцлеру Шредеру», работать на Россию. — Прим. «РГ»). Так скоро дойдет до запретов на профессию. А один из бывших немецких дипломатов на пенсии в интервью газете FAZ предложил закрыть все денежные счета русских в Европе, «подобно тому, как в 1944 году были закрыты счета немцев». Представляете, до какого абсурда доходит! Есть и другого рода примеры. Я знаю, что деятелей «Альтернативы для Германии» в некоторых берлинских ресторанах отказываются обслуживать: хозяева узнают политиков в лицо и буквально выгоняют их из своих заведений. Вот чего добилась либеральная пресса! К слову, четыре года назад «Альтернатива» была самой сильной оппозиционной силой в ФРГ, и ее страшно боялись. А теперь взгляните на Францию, где весной предстоят президентские выборы: все самые успешные кандидаты там — правого толка. И на этом фоне глава французского МВД объявляет самым опасным человеком для республики... Марин Ле Пен! Мы видим, что Евросоюз всеми правдами и неправдами будет бороться против правых течений, против традиционалистов, вешая на всех подряд ярлык «фашизма». Я рос в шестидесятые годы. Тогда в Германии еще не было гражданского общества в современном понимании. Во главе страны находился Аденауэр, про которого нельзя сказать, что он был классическим демократом — как и про де Голля во Франции. Но демократия, прокладывая себе путь наверх через «мягкие революции», боролась за раскрепощение человека, за социальную справедливость, за лучший мир. Она следовала в русле эпохи Просвещения. В школе нам преподавали любимую фразу Черчилля, которую тот повторял вслед за Вольтером. Смысл ее таков: «Я никогда не соглашусь с вашим мнением. Но, как демократ, буду бороться до последнего, чтобы вы имели право его высказать». Сегодня эту максиму выбросили на свалку истории. Современные политики в Европе борются за то, чтобы альтернативное мнение ни за что не пробило себе дорогу. Оно просто не должно звучать в публичном пространстве. Демократия становится на место автократии и становится инструментом подавления большинства. Демократия перестала быть просветительской, она во многом милитаризировалась. Выходит, что самые нетолерантные системы сегодня — именно демократические. Они ограничивают собственных граждан, их право на свободу мысли, чтобы устоять самим. ●

АКЦЕНТ

Политики в Европе борются за то, чтобы альтернативное мнение ни за что не пробило себе дорогу

Подготовила Екатерина Забродина

Прямая речь

Французский президент Эммануэль Макрон в ближайшие дни намерен провести переговоры с российским и украинским лидерами Владимиром Путиным и Владимиром Зеленским по ситуации вокруг Украины. Как следует из соответствующего сообщения на сайте Елисейского дворца, Макрон «полон решимости использовать все дипломатические ресурсы, чтобы сохранить стабильность в Европе». В ходе видеоконференции с лидерами США, Германии, Великобритании, Италии, Польши, Евросоюза, Еврокомиссии и НАТО глава Пятой республики утверждал, что Евросоюз должен полноправно участвовать в подготовке ответа на предложения России, выдвинутые в декабре. «Деэскалация должна проходить путем укрепления диалога с Россией. Это предполагает также решительное продолжение переговорных усилий в рамках «нормандского формата» (Франция, Германия, Россия и Украина. — Прим. «РГ»). Именно это является целью встречи политических советников четырех стран 26 января в Париже», — говорится в сообщении Елисейского дворца. По словам пресс-секретаря президента РФ Дмитрия Пескова, телефонные переговоры российского и французского лидеров по ситуации вокруг Украины пройдут до конца недели. Подготовка к соответствующей беседе уже идет.

Между тем

Глава европейской дипломатии Жозеп Боррель заявил, что угрозы нападения России на Украину нет. «Как я сказал, у меня была возможность поговорить с госсекретарем США Энтони Блинкеном до и после его переговоров с Россией. Определенно, не думаю, что есть что-то, что может усилить страх за немедленную атаку», — сказал Боррель на пресс-конференции по итогам переговоров с американским коллегой на заседании Совета ЕС. Он также отметил, что нет никакой «необходимости в принятии мер предосторожности» для европейских граждан на Украине. А то, что некоторые западные страны — такие, как США и Великобритания, — вывели часть сотрудников своих диппредставительств с украинской территории, — это, по словам Борреля, не эвакуация, а возможность для не жизненно важных дипработников, которые сами хотели уехать, сделать это.

Глава минобороны Испании Маргарита Роблес призвала не драматизировать ситуацию вокруг Украины. В интервью радиостанции «Кадена СЕР» она выразила надежду, что разногласия будут урегулированы дипломатическим путем, и призвала к благоразумию. «Пока не было никакого вторжения, никакой атаки. Думаю, верховный представитель Боррель очень хорошо сказал, что не нужно драматизировать, не произошло никакого вторжения», — подчеркнула она.

Подготовила Диана Ковалева

ЖИЛЬЕ Названы частые виды незаконных переделок квартир

ПРЕВРАЩЕНИЕ ЛОДЖИИ

Александр Мелешенко

О самых популярных у москвичей видах незаконных перепланировок корреспонденту «РГ» рассказали в Мосжилинспекции. Как выяснилось, чаще всего инспектора сталкиваются с объединением жилых комнат с лоджиями и газифицированными кухнями, захватом части подъезда или обустройством в нем личных кладовок, сносом вентиляционных коробов, а также переносом мокрых зон и разделением квартир на малогабаритные студии. Корреспондент «РГ» узнал подробности и выяснил, почему москвичи любят перестраивать свое жилье именно так.

В ведомстве говорят, что список основных нарушений, с которыми инспектора встречались в прошлом году, довольно типичен—такие нарушения были распространены и в предыдущие годы. Всего в 2021-м на незаконные перепланировки инспекторам пожаловались около 12 тысяч раз, во время проверок нарушения подтвердились почти в 15% случаев. Собственников 1761 помещения с перепланировкой оштрафовали в общей сложности на 15,8 миллиона рублей. Но главное—их обязали вернуть свои квартиры в тот вид, в каком они были до ремонта. И это, конечно, обходится куда дороже, чем штраф. Его размер, кстати, для физлиц—от 2 до 2,5 тысячи рублей.

> Собственникам приходится возвращать своим квартирам прежний вид. Это дороже любого штрафа

Очень любят москвичи, например, объединять комнаты с лоджией. Соблазн большой—жилой площади всегда мало, комнаты кажутся тесными, а тут без дела простаивает лоджия. А зимой толку от нее вообще мало, там ведь холодно. Поэтому предприимчивые горожане попросту сносят оконно-дверной блок и делают лоджию частью комнаты. Потом туда для обогрева переносят и радиатор отопления. Многие наверняка удивятся—что ж тут криминального? Никто ведь не сносит несущую стену! Да, но такие манипуляции, во-первых, нарушают тепловой контур здания—квартира с присоединенной лоджией неизбежно начинает терять тепло. Чтобы компенсировать это, авторы ремонтов и наращивают радиаторы. Установка их на лоджии—еще одно нарушение—в систему отопления вмешиваться нельзя, это приводит к проблемам с теплом у соседей. Кроме того, увеличивается расход тепла, расплачиваться за который приходится всему дому.

Ну хорошо, лоджию нельзя присоединить, а кухню почему нельзя присоединить, скажем, к гостиной? Здесь кроется важный нюанс—если дом не газифицирован, то кухню на самом деле можно без проблем объединить с комнатой. Главное, предварительно согласовать перепланировку и не рушить несущие стены. А еще не менять комнаты местами—плита и мойка должны остаться на кухне. А вот газифицированную кухню по правилам нельзя оставлять даже без двери, не то, что без стен. Все дело в технике безопасности—газовое оборудование должно находиться в отдельном помещении.

Другие распространенные незаконные перепланировки, как правило, просто отравляют жизнь соседям. Например, москвичи часто не прочь прибрать к рукам часть общедомового имущества. Отгородить, например, себе кусок лестничной клетки. ●

Кстати

Почитать о других видах разрешенных и запрещенных перепланировок можно на сайте Мосжилинспекции - mos.ru/mgi. Там же можно взяться и за согласование будущего ремонта—сделать это в Москве сейчас можно только онлайн. В прошлом году такой возможностью воспользовались 36 тысяч москвичей.

ЖКХ Кто и как убирает зимой столичные дворы

Нелегкий снег

АЛЕКСАНДР КОРОЛЬКОВ

По словам дворников, сложнее убирать снег у высоких новостроек. Дворы там уже, чем у пятиэтажек.

Ирина Огилько

Снег в Москве идет каждые два-три дня. И двух месяцев не прошло с начала зимы, а сугробы намело полутораметровые, больше, чем обычно за весь сезон. Как техника расчищает проезжую часть дорог, тротуары, подходы к остановкам общественного транспорта, знают все. Корреспонденты «РГ» задались целью посмотреть, кто и как откапывает наши дворы из снега.

Жалоб на их плохую очистку в соцсетях можно встретить немало. Но по нормам зимней уборки в Москве очередь до дворовых территорий доходит на вторые-третьи сутки. На первом месте—дороги, чтобы москвичи могли добраться на работу и с работы, отвести детей в школу и садик, сходить без проблем в поликлинику и магазин. Только вроде освободились рабочие, как погода обрушивает на город новый снегопад. «Малейшая передышка в осадках будет направлена на то, чтобы вывезти с дворовых территорий образовавшиеся после перекидки кучи снега», — успокоил на днях горожан заммэра Москвы по вопросам ЖКХ и благоустройства Петр Бирюков. И в самом деле, как только небо чуть посветлело, возле жилых домов закипела работа. В один из дворов— пятиэтажки по улице Красноказарменной, 16, заглянули и мы. Фердос Сафаров, дворник ГБУ «Жилищник» района Лефортово там расчищал детскую площадку, перекидывая снег на газон. Выяснилось, что работает он в Лефортово уже 12 лет. Перевез маму из Таджикистана, получил российское гражданство, здесь же обзавелся семьей. «Снег надо убирать сразу, пока он легкий. Чуть опоздаешь, снег растопчут, и он становится тяжелым, превращается в лед, который надо уже ломом долбить», — делится Фердос профессиональными секретами. Вот почему в шесть утра он уже на работе, а домой вернуться может и ночью: «Когда сильный снегопад, на график не смотришь. Мне нравится моя работа, да и платят хорошо».

АКЦЕНТ

Уборкой снега в городе ежедневно заняты около 50 тысяч человек

Во двор въезжает машина. Все 10 дворников, работающих на одном участке с Фердосом, рассаживаются по только что очищенным лавочкам—на обед им сегодня привезли плов и чай. «Зимой мы дворников всегда кормим горячими обедами, — рассказал «РГ» замглавы управы района Лефортово Адам Гаталов. — На 191 двор у нас 270 дворников. В сильные метели на помощь к ним приходят до 120 сотрудников управляющей компании и 25 активистов из управы. На этой неделе общими усилиями удалось расчистить более сотни дворов». Сложнее всего чистить, по словам Гаталова, участки возле высоченных ЖК-новостроек. Дворы там уже, чем у пятиэтажек, да еще и забиты машинами. Поэтому без лопаты там не обойдешься.

Еще одна дворовая беда — наледь, которая образуется на кромке застекленных балконов старых домов. На балконах одного из них — под номером 19 на Красноказарменной улице, мы увидели настоящие полутораметровые ожерелья из сосулек. Правда, пока я доставала телефон, чтобы сфотографировать их, во двор въехала автовышка. «По закону удалять такие сосульки должны жители, но если они упадут на головы прохожих, виновата будет УК, поэтому ликвидируем нарушения сами», — продолжает Гаталов.

В районе «Царицыно» самый легкий в уборке двор у дома 8 по Ереванской улице, построенный по программе реновации. «Геометрия просчитана. Личный транспорт спрятан на подземной парковке. Приходит трактор, и через 15 минут двор чистый», — рассказал «РГ» глава управы района Царицыно Сергей Белов.

Во дворе дома 1 по Луганской улице обнаруживаем с лопатой в руках Наталью Мелюху, техника-смотрителя ГБУ «Жилищник» района Царицыно. «По собственной инициативе тружусь. Почему бы не помочь, когда нет своей срочной работы? — делится с «РГ» женщина. — Двор здесь большой, ребята явно сами не успеют все убрать, а скоро снова снегопад начнется». Ее примеру здесь нередко следуют и жители: берут лопаты в диспетчерской и откапывают свои авто во дворе. О том, что не вредно москвичам и самим лопату в руки взять, пишут в соцсетях и жители домов на улице Профсоюзной. ●

СИТУАЦИЯ Более 7 тысяч автолюбителей могут остаться без гаражей

Битца за место

Сергей Бабкин

На юге Москвы более 7 тысяч автолюбителей могут остаться без гаражей, которыми они пользовались три десятка лет. Территории нескольких кооперативов попали в зону реконструкции Битцевского леса. Согласно ее концепции, зеленые боксы не вписываются в современный облик заповедника. Автомобилисты опасаются, что ставить машины им будет некуда—парковок в округе и сейчас не хватает. Компенсации же на приобретение «кармана» в многоэтажном паркинге точно не хватит.

«Мы пользуемся гаражами на Литовском бульваре с конца 80-х, — рассказал «РГ» ветеран военной службы Леонид Попков. — Тогда в этом районе строило свое жилье минобороны. Естественно, встал вопрос о гаражах».

Мосгорисполком в итоге предоставил в пользование землю возле офицерских домов местному ГСК «Узкое». Точно такие же ГСК стоят почти по всему периметру Битцевского леса в районах Ясенево, Чертаново, Коньково и Беляево, но в границу особо охраняемой природной зоны не входят. И вдруг недавно председатели кооперативов получили уведомления из районных управ о предстоящем сносе гаражного массива, вспоминает ветеран Великой Отечественной войны Михаил Селиванов. Он еще один активист народного движения за спасение гаражей, такой же, как большая часть тех, чьи гаражи подпали под снос.

АКЦЕНТ

За снос кирпичного гаража полагается 350 тысяч рублей

«Машина с гаражом для нас — не роскошь, а необходимость, — объясняет Михаил Селиванов. — Фактически единственный способ без проблем добраться в МФЦ, поликлинику, магазин. Тридцать лет мы никому не мешали — и вот такой сюрприз». Как сообщает официальный портал мэрии mos.ru, в декабре прошлого года сервис «Активный гражданин» провел опрос москвичей по поводу судьбы природно-исторического комплекса. Большинство из 179 тысяч участников электронного голосования поддержали идею создать на периферии леса рекреационные зоны и спортивный кластер. «Это значит, что центральная часть леса останется неприкосновенной, а на границе зеленой территории сформируют защитный буфер, отвечающий всем запросам горожан, касающимся досуга и отдыха», — говорится в разъяснении итогов электронного плебисцита. Периферия— как раз зона, в которой стоят гаражные кооперативы.

«На заседании градостроительно-земельной комиссии принято решение о выплате денежной компенсации владельцам гаражей, — сообщил в официальном ответе ветеранам замруководителя департамента капремонта Сергей Мельников. — Проведение публичных слушаний по вопросу сноса объектов гаражного хозяйства законодательством не предусмотрено».

Размер компенсации пользователям гаражей в Москве утверждается департаментом экономической политики и развития города. В феврале 2020 года власти города увеличили эти выплаты на 17 процентов. Теперь за снос кирпичного гаража полагается 350 тысяч рублей, а металлического, какие и окружают Битцевский парк, 175 тысяч. Но этих денег, сетуют арендаторы гаражей, не хватит даже на покупку машино-мест в крытых паркингах — их цены даже на окраине города начинаются от 500 тысяч рублей. К тому же здесь, у Битцевского леса, их, по словам местных жителей, и нет. Это создает немалую напряженность между автовладельцами и пешеходами.

«Уже сейчас наши внутридворовые проезды забиты машинами: не только личными, но и каршеринговыми, — говорят ветераны. — Трудно пробраться через них «скорой помощи», другому спецтранспорту. А что будет, когда все машины из кооперативов ринутся во дворы?»

Пользователям гаражей очень хочется найти законные способы сохранить свои боксы. Но, как считают опрошенные «РГ» правоведы, шансов на это у них не так уж и много. Например, объявленная амнистия, которая позволяет оформить гаражи в собственность, распространяется только на кирпичные сооружения, разъяснил вице-президент Ассоциации юристов и юридических компаний по регистрации, ликвидации, банкротству и судебному представительству, член генерального совета «Деловой России» Владимир Кузнецов.

«Впрочем, можно попытаться оспорить в суде размер компенсации, — полагает президент Международной коллегии адвокатов «Почуев, Зельгин и партнеры» Александр Почуев. — Надежда на справедливые выплаты есть. В некоторых случаях компенсации могут составить более 700 тысяч рублей».

Сами же участники движения за спасение гаражей предлагают властям два пути. Первый — вообще отказаться от сноса, второй — включить ГСК в проект реконструкции Битцевского леса. Почему бы их внешний вид просто не привести к стандартам современной городской среды? ●

ОЛЕСЯ КУРПЯЕВА

Гаражи попали в зону реконструкции Битцевского леса. Зеленые боксы не вписываются в облик заповедника.

ПРЯМАЯ РЕЧЬ Собянин: Рост заболеваемости COVID-19 будет продолжаться еще две недели

Европейский сценарий

Любовь Проценко

Ситуация с заболеваемостью коронавирусом, по оценке мэра Москвы Сергея Собянина, развивается по европейскому сценарию. Как он доложил вчера на заседании президиума Координационного совета при правительстве по борьбе с COVID-19, только за последние две недели она выросла в пять раз.

Основная нагрузка, как и предполагалось, ложится на амбулаторное звено. Для того чтобы укрепить его, прием в поликлиниках ведут сейчас в два раза больше дежурных врачей, сообщила заммэра Москвы по вопросам соцразвития Анастасия Ракова. «В целом они могут принять до 25 тысяч пациентов в день, — рассказала она. — Мы готовы к любому развитию ситуации и при необходимости продолжим усиливать амбулаторную службу столицы».

> Прием в поликлиниках ведут вдвое больше дежурных врачей

Как это выглядит на практике, с корреспондентом «РГ» поделилась главврач поликлиники № 2 Наталья Шиндряева. «У нас пять зданий—одно головное и четыре филиала, которые обслуживают жителей районов Нагорного, Чертаново Центральное и Чертаново Северное на юге города, рассказала она. — Пациентов с ковидом сейчас принимают десять врачей, что вдвое больше, чем было еще неделю назад. Принимаем всех—и тех, кто записался по номеру 122 «горячей линии», и тех, кто пришел без записи. Но очень хорошо, что вчера у всех москвичей с ОРВИ, симптомы которого очень схожи с «омикроном», появилась возможность записаться к врачу онлайн на портале мос. ру в разделе, который так и называется «запись к врачу», а также на сайте «emias. info» и мобильном приложении «EMIAS.ИНФО». Это поможет горожанам лучше спланировать свой визит, а нам заранее видеть, насколько растет поток пациентов». Впрочем, тех, кто не пользуется цифровыми сервисами и вообще просто пришел без предварительного звонка, тоже обязательно примут.

Увеличение нагрузки врачей не пугает. «За два года пандемии мы уже научились мобилизовывать свои силы в любой ситуации, — продолжила Шиндряева. — Сейчас, например, чтобы врач смог принять больше больных, проведение экспресс-тестов и ПЦР-тестов взяли на себя медсестры. В итоге доктору уже не нужно на это тратить время: его задача—осмотреть больного, поставить диагноз и назначить лечение».

Соблюдение антиковидных мер по-прежнему очень важно, подчеркнул Собянин. Он с удовлетворением отметил, что большинство предприятий выполнили его требование 30 процентов сотрудников снова отправить на удаленку, а некоторые перевели на дистанционный режим работы даже половину работников. Напомнив, что наряду с более легким «омикроном» продолжает выявляться еще и штамм «дельта», глава города обратился к старшему поколению москвичей с просьбой поберечь себя и свести свои контакты к минимуму. «Для людей пожилого возраста и хронически больных он все равно проблематичен», — напомнил Собянин. По прогнозу мэра, подъем заболеваемости в городе может продолжаться еще минимум две недели. ●

СОЦЗАЩИТА Открылась школа по уходу за тяжелобольными родственниками

Мама заболела

Ангелина Зеленькова

В жизни все бывает. Еще вчера в семье все были живы-здоровы, а сегодня кто-то слег и надолго. На профессиональную сиделку деньги есть не у всех. Приходится учиться, как покормить человека, который не может держать ложку, умыть, переодеть его... Этим навыкам москвичей научит школа родственного ухода, запись в которую началась на этой неделе.

Тем, для кого это важнее, специалисты на онлайн-занятиях расскажут, как в трудную минуту взять себя в руки и сделать все для того, чтобы обеспечить близкому комфорт и правильную помощь в трудной ситуации. Закрепить знания на практике помогут тренеры по долговременному уходу. Это особенно важно, если больной малоподвижен и ослаблен. О том, что школа появилась своевременно, говорит тот факт, что в первые же часы после объявления об ее открытии в департамент соцзащиты пришло более 40 заявок от желающих подключиться к занятиям. «Город заменяет семью одиноким москвичам, которые утратили частично или полностью способность к самообслуживанию. Их регулярно навещают соцработники. Но в Москве немало пожилых и людей с инвалидностью, у которых есть родственники. Для них мы и открываем школу родственного ухода, где они смогут получить знания, умения и навыки, которые необходимы для оказания правильного ухода за близкими», — рассказал «РГ» Павел Келлер, замруководителя департамента труда и соцзащиты населения Москвы. Как готовить диетическое питание, избежать пролежней, организовать в доме безбарьерную среду — на эти и многие другие вопросы москвичей, ухаживающих за родственниками, ответят специалисты Института дополнительного профобразования. Сейчас курс включает восемь тем. Среди них: «Забота о малоподвижном человеке», «Комфорт и безопасность», «Профилактика коронавирусной инфекции» и другие. «На занятиях москвичи узнают не только о том, как организовать правильный уход за близким человеком, но и как оставаться в ресурсном состоянии и избежать эмоционального выгорания», — продолжает Келлер.

> Оставить заявку на обучение можно на сайте dszn.ru

Оставить заявку можно на сайте dszn.ru. Там же нужно пройти опрос, позволяющий определить, какой перечень услуг необходим в каждом случае. Список будет сформирован с помощью калькулятора услуг. После этого пользователю предложат заполнить анкету. ●

РЕШЕНИЕ Суд признал угоном поездку на чужом тракторе до соседней улицы

ДОШУТИЛИСЬ ДО ПРИГОВОРА

Владислав Куликов

Суд в Псковской области осудил двух жителей одной из местных деревень, решивших шутки ради прокатиться на соседском тракторе.

«28 августа 2021 года подсудимые, находясь в состоянии алкогольного опьянения, проходя мимо дома потерпевшего, расположенного в одной из деревень Дновского района, вступили в преступный сговор, направленный на неправомерное завладение без цели хищения транспортного средства—трактора МТЗ-82Л»,—рассказали в объединенной пресс-службе судов Псковской области.

Подвыпивший гражданин Я. направился в сторону трактора, а его подвыпивший товарищ Т. в это же время подошел к дому потерпевшего и начал стучать по окнам, чтобы убедиться, что в доме никого нет и преступным действиям никто не сможет помешать.

«Убедившись в отсутствии собственника дома и иных посторонних лиц, Я. при помощи шнура завел пусковой двигатель трактора,—рассказывают в пресс-службе.—После чего подсудимые совместно, умышленно, осознавая незаконность своих действий и отсутствие законных прав на управление данным транспортным средством, начали движение, осуществив поездку от дома потерпевшего до соседней улицы. После чего оставили трактор на месте, где впоследствии он был обнаружен сотрудниками полиции».

> Сесть за руль чужого авто без разрешения—это всегда преступление, какими бы ни были цели

В деревне отношения между людьми простые. Вряд ли в подвыпивших душах носились какие-то особо злые умыслы. Нет: сотоварищи просто веселились. Показалось забавным прокатиться на соседском тракторе до поворота. Раз ноги еле тащат, почему бы не оседлать технику, прокатиться по родному селу, так сказать, с ветерком?

Однако садиться за чужой руль без разрешения—нарушение Уголовного кодекса. Товарищей обвинили в неправомерном завладении транспортным средством без цели хищения (угоне), совершенном группой лиц по предварительному сговору.

«Суд признал мужчин виновными и назначил ранее судимому Я. наказание в виде лишения свободы на срок 1 год 6 месяцев условно с испытательным сроком 1 год, Т.—1 год условно с аналогичным испытательным сроком»,—сообщили в объединенной пресс-службе.

Строго по закону: угонщик не только тот, кто угоняет чужую машину насовсем, то есть ворует. Но и тот, кто берет просто покататься. Об этом стоит знать каждому, кто засматривается на чужих железных коней. И люксовые спорткары, и трудяги-тракторы—все находятся под охраной закона.

Кстати, недавно Восьмой кассационный суд общей юрисдикции указал, что и сотрудники автосервисов не могут брать «напрокат» машины своих клиентов. В том случае мастер вместе со своим товарищем поехали за пивом на автомобиле, только что оставленном для ремонта.

Однако, передавая ключи от машины, клиент автосервиса вовсе не оставляет автомобиль в полное распоряжение мастеров. Кассационный суд особо подчеркнул: добро на поездки от владельца автомобиля молодые люди не получали. Поэтому угонщики отправились в колонию. ●

ЦИФРА

4,8 ТЫСЯЧИ

граждан были осуждены по статье 166 УК за угон без цели хищения за шесть месяцев 2021 года.

Штраф не по адресу

СЕРГЕЙ САВОСТЬЯНОВ

Чем больше электроники, тем больше будет ошибочных штрафов из-за компьютерных сбоев.

1 ← Он снова проверил свои задолженности по всем возможным базам и ни одной не обнаружил. Он даже направил запрос в ГИБДД, в ответ на который ему подтвердили, что машина зарегистрирована за ним, все данные актуальны. Но приставы продолжали возбуждать производство за производством и даже наложили запрет на проведение регистрационных действий с его автомобилем и начали грозить арестом машины.

Как удалось выяснить «РГ», проблема была в прошлогоднем сбое информационных баз ГИБДД. Напомним, что с 1 сентября прошлого года у нас изменился порядок уведомления о штрафах. С этой даты по почте они приходят не всем. Если водитель имеет личный кабинет на портале госуслуг и заключал с «Почтой России» соглашение о получении заказных писем в электронном виде, то штрафы размещаются именно в его личном кабинете на портале. Также появилась возможность обжаловать штрафы через портал госуслуг. Но чтобы это заработало, пришлось доработать и саму базу ГИБДД, и сам портал госуслуг, и их взаимодействие между собой.

АКЦЕНТ

> В результате компьютерного сбоя штрафы приходили с опозданием, без фотографии нарушения, а то и вовсе другим людям

Пока шла отладка всей этой системы, регулярно возникали сбои. В итоге многим автовладельцам штрафы приходили с опозданием. В результате люди пропускали срок, в течение которого штраф можно было оплатить со скидкой. Сроки необходимо было восстанавливать. А для этого обращаться в ГИБДД. Некоторые вообще узнавали о наложенных штрафах от судебных приставов. Кому-то штрафы приходили без фотографий. Понять, за что они, та ли машина на фотографии, было невозможно. И снова приходилось обращаться в ГИБДД. Но чтобы штрафы выписывались на того, кто владел машиной очень давно,—это новенькое.

В результате сейчас двум людям предстоит очень сложный путь. Как пояснил адвокат Лев Воропаев, прежний собственник должен получить от приставов все постановления, вынесенные на него. Потом обратиться к тому, кто их вынес, то есть в ГИБДД, с заявлением о восстановлении сроков обжалования. Обжаловать все эти штрафы как вынесенные на ненадлежащее лицо. И только после их отмены обращаться к приставу для прекращения производства. Причем все это должен делать именно прежний собственник, поскольку все это вынесено в отношении него.

Переписать штрафы на реального сегодняшнего собственника ГИБДД уже не сможет, поскольку срок производства по административным делам истек.

Но если тот, кто вынес эти штрафы, откажется восстанавливать сроки или отменять ошибочно наложенные штрафы, придется обращаться в суд.

Между тем дело бы решалось гораздо проще, а проблемы бы вовсе могло не быть, если бы у ГИБДД было право самостоятельно отменять ошибочные штрафы, не дожидаясь заявления того, в отношении кого они вынесены. И речь о внесении в законодательство такой поправки идет давно. Ведь ошибочных штрафов выносится действительно много. Например, камера начала фиксировать движение по выделенной полосе, которая еще не введена в эксплуатацию. Или просто засбоила и начала выносить штрафы всем подряд, а такое тоже не раз случалось.

Сейчас отменить такие ошибочные штрафы можно только по заявлению пострадавшего. В некоторых случаях прокуратура выносит требование об их отмене. Но если бы при выявлении компьютерного сбоя, ошибки, например, после первого обращения пострадавшего, отменять все вынесенные штрафы могло бы ГИБДД без заявлений, было бы легче всем. В том числе и самому ведомству—меньше бумажной работы.

Такая возможность заложена в проекте Процессуального кодекса об административных правонарушениях. Но когда он дойдет хотя бы до Госдумы—пока неизвестно. Работа над ним и новым КоАП идет уже три года. Было бы логичным некоторые столь важные положения уже сейчас внедрить в действующий Кодекс, как например, внесли в него возможность обжалования штрафа в электронном виде. Почему бы и отмену ошибочных штрафов без обращения не внести? ●

ИНИЦИАТИВА В мировой юридической практике появился новый термин

Цифровая ненависть

Михаил Фалалеев

Что делать, если вас оскорбил блогер? Если вас унижают и травят в соцсетях? Если вам не дают высказать свое мнение? Если лишают доступа к какой-либо информации? И еще множество таких «если» ежедневно возникает у многих из нас в эпоху Всемирной паутины. Виртуальная реальность создала множество новых проблем, в том числе в сфере защиты прав человека. Как на них реагировать? Приспособить законодательство под вновь возникшие обстоятельства, создавать принципиально новые законы или оставить все как есть? Мол, все само образуется.

Обсуждение ситуации произошло на дискуссионной площадке Международной полицейской ассоциации (МПА) в рамках IV заседания Международного полицейского клуба на конференции «Права человека в цифровую эпоху».

Так, президент Российской секции МПА генерал-лейтенант Юрий Жданов считает, что надо как минимум адаптировать уже существующие законы к возникшим реалиям. А в идеале формулировать и утверждать новые акты, полностью отвечающие измененной окружающей действительности.

Для примера Юрий Жданов ссылается на недавние изменения в уголовном праве Германии. Появился даже термин—«цифровая ненависть». Это когда на вас в интернете обрушивают целую бурю этой самой ненависти, причем по любому поводу. Вас могут ненавидеть за ваши политические или сексуальные предпочтения, семейные отношения, физические достоинства или недостатки, национальность, религиозные убеждения. Да и просто проявлять личную неприязнь и необъяснимую, спонтанную агрессию. Благо, собеседник в соцсети далеко и не может оппоненту за оскорбление набить лицо, как произошло бы на улице.

Так вот, в Германии до недавних пор в уголовном кодексе неизменным сохранялся параграф 185, введенный еще во времена Второго рейха—в 1872 году. В нем прописывались наказания за публичные оскорбления. Наказания были относительно невелики—штраф и один-два года тюрьмы. При этом надо помнить, что в то время публично оскорбить словом или делом можно было в присутствии относительно небольшой аудитории—на улице на глазах прохожих, в корпоративном собрании или на заседании какого-либо административного органа, в театре или в ресторане. В любом случае наблюдать «спектакль» могли максимум сотня-другая зрителей. Теперь же хулу на человека могут прочесть миллионы.

АКЦЕНТ

> Что особенно опасно, интернет-травля часто становится массовым подстрекательством к совершению преступлений и даже к самоубийствам

Что любопытно, цифровая ненависть все чаще затрагивает и политиков. В опросе женщин-депутатов бундестага 11 процентов заявили, что оскорбления и угрозы заставили их усомниться в своей политической деятельности и задуматься об уходе. А 10 процентов опрошенных местных политиков заявили, что им серьезно следует рассмотреть, уйти ли в отставку и отказаться от своего мандата из-за цифрового насилия по отношению к себе. В итоге немцы увидели в цифровой ненависти не просто оскорбление личного достоинства конкретного человека, но и покушение на свободу слова и саму демократию.

И в апреле 2021 года в Германии появился закон о борьбе с правым экстремизмом и преступлениями на почве ненависти. Это в том числе первый шаг к современному оформлению уголовно-правовой нормы, когда добавлена квалификация за публичные оскорбления и в интернете. Правда, у них причина ужесточения все же не в необходимости лучшей защиты чести, а в опасности для «свободного обмена мнениями». Но вот парадокс: по мнению руководителя Отдела цифрового развития Совета Европы и секретаря Специального комитета по искусственному интеллекту Совета Европы (CAHAI) Кристиана Бартолина, участвовавшего в дискуссии, создавать новую законодательную систему защиты прав человека не нужно. Мол, надо пользоваться уже существующей, учитывая цифровые особенности.

А что в России? Ответственность за клевету установлена УК РФ в статье 128.1. А за оскорбление, то есть унижение чести и достоинства, в том числе и в СМИ, ответственность предусмотрена статьей 5.61 КоАП РФ. В основном это разного размера штрафы. Максимальный штраф для физического лица—пять тысяч рублей, для должностного—сто тысяч, для юридического—полмиллиона рублей. Конкретно про интернет ничего нет. Видимо, он входит в общее понятие СМИ.

Но проблема в России остро назрела, считает Уполномоченный по правам человека в РФ Татьяна Москалькова. По ее словам, цифровая приемная в аппарате по правам человека еле справляется с валом звонков. Вот одна из многочисленных проблем, озвученная Москальковой на дискуссии и касающаяся именно оскорблений и унижений в цифровом пространстве. Это так называемый кибербуллинг—онлайн-агрессия. Чаще всего жертвами такой травли становится молодежь—школьники и студенты. Они наиболее восприимчивые и уязвимые объекты для атак.

Согласно исследованиям, 58 процентов российских интернет-пользователей сталкивались с цифровой травлей. Каждый четвертый был мишенью такого поведения, и только 4 процента опрошенных признаются, что сами были инициаторами травли. Особенно опасно, по мнению Татьяны Москальковой, то, что кибербуллинг часто становится массовым подстрекательством к совершению преступлений и даже к самоубийствам. Более того, нередки случаи, когда угрозы в интернете становятся настоящей физической реальностью—жертв цифровой травли выслеживают и подстерегают на улице.

Не имея конкретной законодательной защиты, интернет-пользователи дают друг другу советы, как избавиться от преследователей. Скажем, заблокировать злопыхателя, сменить ник или электронный адрес. Предложений обратиться в полицию или подать судебный иск нет. И это объяснимо—люди не надеются на закон, которого не существует.

Поэтому пора, считают участники форума, ставить перед законодателями вопрос о разработке нормативных документов, защищающих права граждан от преступных посягательств именно в цифровом пространстве. ●

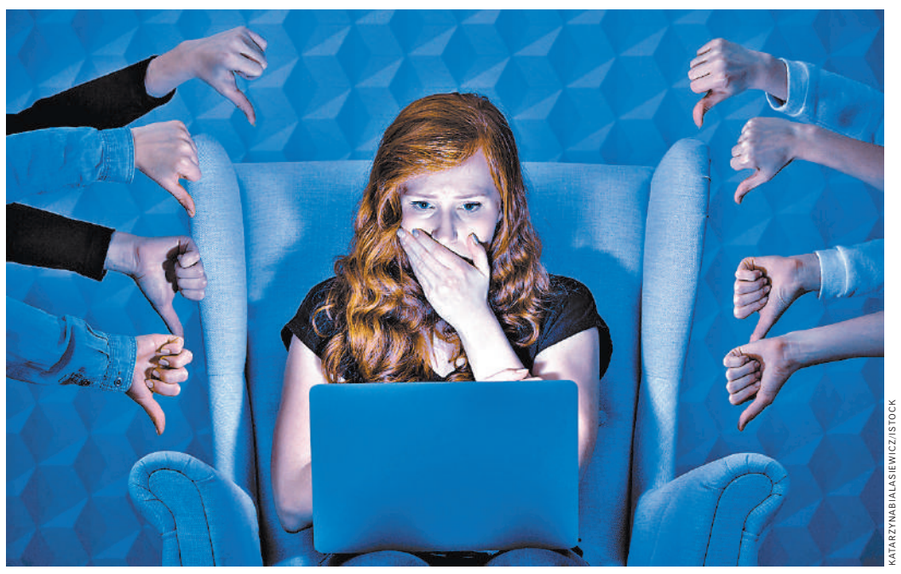

KATARZYNABIALASIEWICZ/ISTOCK

В интернете на вас могут обрушить бурю ненависти по любому поводу. Или просто спонтанно и необъяснимо.

КОШЕЛЕК Верховный суд РФ разъяснил условия, при которых близкие умершего могут получить его зарплату

Деньги на прощание

Наталья Козлова

Житейскую ситуацию, которая знакома многим гражданам, изучил Верховный суд. От растолковал, когда и при каких условиях родным умершего работника предприятие должно отдать его последнюю зарплату.

Спорная ситуация возникла в Орле, где у гражданки умер муж. И она решила получить его зарплату, а заодно и компенсацию за его неиспользованный отпуск. Правда, местные суды гражданке отказали из-за того, что последние годы пара жила раздельно, хотя брак не расторгала. Так спор дошел до Верховного суда РФ. А тот встал на сторону вдовы и заявил, что выплата полагается членам семьи, а раздельное проживание не означает прекращения семейных отношений.

А теперь—детали этого спора, о котором рассказал портал «Право ру». Пара прожила в законном браке почти три десятка лет. Муж за эти годы стал акционером и директором местной фирмы. Что точно случилось в семье, сотрудники фирмы не знали, но видели, что директор стал жить в офисе фирмы. Он оборудовал там себе комнату с кроватью, душем и кухней.

Но через три года такой жизни бизнесмен умер. Прошло несколько месяцев, и его жена обратилась в фирму с просьбой выплатить ей не полученную супругом зарплату.

> Раздельное проживание супругов не означает, что они утратили взаимные права и обязанности

Ей не ответили. После бесплодных попыток вдова обратилась в суд. Там она объяснила еще, что требовала то, что ей положено по закону. Истица сослалась на Трудовой кодекс. Там есть статья 141—«Выдача зарплаты, не полученной ко дню смерти работника». В ней сказано, что заработанное умершим выдается членам его семьи. Она—законная супруга, и ей положены невыплаченные мужу при жизни деньги. Кстати, кроме заработанного вдова потребовала выплатить ей также материальную помощь на похороны и компенсацию морального вреда.

Иск рассматривал Заводской районный суд Орла. И он вынес решение в пользу фирмы. Суд сослался на Гражданский кодекс. Точнее, на статью 1183—«Наследование невыплаченных сумм, предоставленных гражданину в качестве средств к существованию». Там говорится, что зарплата и другие приравненные к ней доходы, которые наследодатель не успел получить при жизни, выплачиваются членам его семьи, проживавшим совместно с умершим. А супруги, по словам сотрудников фирмы, несколько лет проживали раздельно. В дополнение к этому фирма еще и отказала вдове в выплате материальной помощи. Выяснилось, что предприятие уже перечислило ей 100 000 рублей на погребение мужа. Но затем попросило вернуть эту сумму, сославшись на то, что покойный задолжал фирме около 987 000 рублей по договору аренды авто. Вдова деньги вернула. Плюс к этому суд отказал истице и в компенсации морального вреда. Апелляция и кассация согласились с такими выводами райсуда.

После этого несогласная вдова обратилась в Верховный суд. Там она настаивала, что они с супругом жили вместе, вели общее хозяйство. Даже если муж и жил отдельно, это еще ничего не значит. Ведь Семейный кодекс под семейными отношениями понимает совокупность обстоятельств: несение общих расходов, общий бюджет и прочее, а не только жизнь под одной крышей. Вот разъяснения, которые сделал Верховный суд, изучив материалы спора.

Он сказал, что статья 141 Трудового кодекса, по которой зарплата умершего работника выдается членам его семьи,—это специальная норма по отношению к статье 1183 Гражданского кодекса. Согласно ей неполученный доход гражданина выплачивается проживавшим с ним членам семьи. Поэтому в данной ситуации орловские суды должны были применять статью 141 Трудового кодекса. Истица была в зарегистрированном браке с умершим, а значит, была членом его семьи и по трудовому законодательству имела право получить его зарплату. А временное раздельное проживание супругов не означает, что они утратили взаимные права и обязанности. Не согласился Верховный суд и с отказом местных судов взыскать с бывшей конторы мужа материальную помощь. Суд указал, что локальные нормативные акты регулируют не только трудовые отношения, но и производные от них и непосредственно с ними связанные. Такие документы могут устанавливать различные выплаты, на которые работник и члены его семьи могут рассчитывать при определенных обстоятельствах (например, в случае смерти работника—оплата расходов на погребение, выплата материальной помощи). Если такие выплаты предусмотрены локальными актами, то это уже обязанность, а не право работодателя, подчеркнул ВС.

UTAH778/ISTOCK

По мнению Верховного суда РФ, живущей отдельно супруге все равно надо отдать деньги мужа в случае его смерти.

Судам в нашем случае надо было выяснить: предусмотрена ли выплата материальной помощи локальными актами, при каких условиях она осуществляется и в каком размере. Но этого орловские суды не сделали, поэтому их вывод об отсутствии оснований для взыскания материальной помощи ВС признал необоснованным. Ссылка же суда на наличие у покойного долгов перед фирмой «не относится к предмету спора», подчеркнул ВС и велел дело рассмотреть заново. ●

АЛЬТЕРНАТИВА Сможет ли газ заменить бензин как более чистое топливо для авто

Масштаб имеет значение

Алексей Дуэль, Сергей Тихонов

РИА НОВОСТИ

СПГ имеет большие перспективы как топливо для железнодорожного и водного транспорта.

По запасам газа Россия первая в мире. Как топливо для автомобиля, газ в 2–3 раза дешевле бензина и дизеля. При его использовании в два раза меньше стоит обслуживание машины и в полтора раза увеличивается срок службы двигателя. Но, несмотря на эти преимущества, развитие газомоторного транспорта в нашей стране идет медленно. Его доля от всего парка машин — менее 1%.

В правительстве сейчас прорабатывается вопрос об увеличении объемов потребления газа как моторного топлива для городов — участников федерального проекта «Чистый воздух». Он предусматривает сокращение на 20% объема выбросов в атмосферу в 12 крупных промышленных центрах РФ. Бюджетное финансирование проекта — 100 млрд рублей.

Одновременно в нашей стране работает программа «Развитие рынка газомоторного топлива». По ней к концу 2024 года объем потребления природного газа в качестве моторного топлива увеличится до 2,7 млрд кубометров (в 2021 году — 1,3 млрд кубометров), количество газозаправочных станций — до 1273 единиц (сейчас — 637 станций). Бюджетное финансирование — 19,3 млрд рублей.

Первая проблема видна уже из приведенных цифр. Как пояснили «РГ» в компании «Газпром газомоторное топливо», в 2021 году в России построено 133 новые газозаправочные станции. Из них субсидии получили 98 объектов. Трехлетний опыт работы компании в программе показывает необходимость корректировки изначально заложенного принципа по ограничению числа получателей субсидии. Они не дают возможности получения поддержки во всех регионах, заинтересованных в развитии рынка газомоторного топлива (ГМТ).

Можно просто посчитать. Для достижения целевого показателя за три года, включая 2022 год, нужно построить еще 636 станций. То есть увеличить инфраструктуру в два раза, строя в среднем по 212 газозаправочных станций в год. При этом уже сейчас темпы ввода станций гораздо выше, чем темпы их загрузки.

По данным «Газпром газомоторное топливо», мощности газовых заправок с 2017 года увеличились в полтора раза, а их загрузка выросла лишь на 5%. При этом только у 376 станций, принадлежащих группе «Газпром», мощность более 2 млрд кубометров в год. К началу декабря 2021 года российский парк транспорта на природном газе составил 250 тысяч автомобилей. Но для достижения целевого показателя потребления газа как моторного топлива нужно 600 тыс. таких машин. В 2021 году было переоборудовано больше 15 тысяч авто (в 2020-м — свыше 10 тысяч). И прирост транспорта на газу происходит в основном за счет переоборудования, констатируют в компании.

АКЦЕНТ

Мощности газовых заправок с 2017 года увеличились в полтора раза, а их загрузка выросла лишь на 5 процентов

Но, несмотря на это, газовых заправок все равно недостаточно. В связи с более низкой теплотворной способностью газа по сравнению с бензином и дизелем на одном и том же объеме ГМТ можно проехать в пять раз меньшее расстояние, чем на баке, залитом нефтяным топливом, поясняет доцент Финансового университета при правительстве РФ Валерий Андрианов. По его мнению, если в относительно небольших странах с высокой плотностью населения данный фактор не выглядит столь критичным, то в России с ее расстояниями (особенно в Сибири и на Дальнем Востоке) — это серьезная проблема. Поэтому залог развития газового транспорта — это строительство большого количества заправочных комплексов. Понятно, что бизнес не будет вкладывать деньги в соответствующие проекты без крупномасштабной поддержки со стороны государства, считает эксперт.

Именно фактором плотности населения можно объяснить то, что лидерами по использованию ГМТ являются южные регионы страны — Ростовская область, Краснодарский край, Ставропольский край, Республика Татарстан, Свердловская область, Республика Башкортостан.

Кроме того, как пояснил Андрианов, значительная часть сжиженных углеводородных газов (СУГ), которые наряду с сжиженным (СПГ) и компримированным природным газом (КПГ) используются в качестве ГМТ, экспортируется. Поэтому потоки СУГ распределяются в сторону тех регионов, где есть экспортные транспортные мощности. Отсутствие экспортной транспортной инфраструктуры как раз сдерживает производство СУГ на Дальнем Востоке, а в южных регионах с их черноморскими портами такой проблемы нет.

Если посмотреть, где потребление ГМТ больше всего развито в мире, то это страны — импортеры газа и нефти, вроде Армении, Италии или Индии, где плотность населения велика, хорошо развита инфраструктура заправок, а ГМТ значительно дешевле бензина и дизеля. К примеру, в 2021 году литр АИ-95 в переводе на наши деньги в Армении стоил около 75 рублей, а килограмм СУГ — около 40 рублей. Сравнение не совсем корректное, но разницу цен показывает. Еще есть страны, где газ стал использоваться как топливо для автомобилей, чтобы не мешать экспорту нефти, ранее более доходному бизнесу нежели экспорт газа. Это, к примеру, Аргентина и Бразилия. Исключением из этого списка является Иран, который развил сектор ГМТ благодаря санкциям США, которые ограничили участие иностранного капитала в нефтегазовой отрасли страны. В результате зависимость от импорта бензина в Иране к 2006 году достигла 45%. И тогда же была принята программа развития газового транспорта.

Как отметил руководитель направления «Экономика отраслей ТЭК» Фонда ЦСР Александр Амирагян, перспективы ГМТ для всех видов транспорта связаны с расширением его использования в развивающихся странах, где цена на топливо и экономия на нем при выборе автомобиля имеет решающее значение. Кроме того, в этих странах необходимо решить вопрос дефицита электроэнергии, что может стать преградой для массового распространения электромобилей в будущем и сохранить ниши для газовых автомобилей. Также имеется потенциал роста использования природного газа в грузовых автоперевозках и на морском транспорте, где использование СПГ может стать эффективным, считает эксперт.

С этим согласен партнер практики стратегического и операционного консалтинга КПМГ Максим Малков. С его точки зрения, учитывая тренд на рост цен на газ и его активное вовлечение в замену угля, а также развитие газохимии и водородной энергетики, не стоит ожидать в развитых странах использование его в личных автомобилях, они будут также двигаться в сторону электричества. А вот для грузовых авто есть перспективы — здесь не решена проблема запаса хода и размера батарей, отмечает эксперт.

Соответственно и в России наибольшие перспективы ГМТ связаны с коммерческим транспортом, как пассажирским, так и грузовым. И главным тормозом для развития этой сферы являются два фактора — недостаточная заправочная инфраструктура и одновременно отсутствие необходимого для рентабельной работы заправочных станций количества газовых авто. Без машин не будет заправок, а без заправок не будет машин. Замкнутый круг, а такого рода проблемы не решаются без государственной поддержки. ●

ТИПЫ ГАЗОМОТОРНОГО ТОПЛИВА
Источник: Газпром, Studme.org, собрано «РГ»

	КОМПРИМИРОВАННЫЙ (СЖАТЫЙ) ПРИРОДНЫЙ ГАЗ (КПГ)	СЖИЖЕННЫЙ ПРИРОДНЫЙ ГАЗ (СПГ)	СЖИЖЕННЫЙ УГЛЕВОДОРОДНЫЙ ГАЗ (СУГ)
ХИМИЧЕСКИЙ СОСТАВ	В ОСНОВНОМ – МЕТАН	ПРИРОДНЫЙ ГАЗ	ПРОПАН + БУТАН
СОСТОЯНИЕ ТОПЛИВА В АВТО	ГАЗООБРАЗНОЕ	ЖИДКОЕ	ЖИДКОЕ
ИСТОЧНИК ПРОИЗВОДСТВА	ОСНОВНОЙ ПРОДУКТ ГАЗОВОЙ ОТРАСЛИ	ОСНОВНОЙ ПРОДУКТ ГАЗОВОЙ ОТРАСЛИ	ПРОДУКТ ПЕРЕРАБОТКИ НЕФТИ
СПОСОБ ПОЛУЧЕНИЯ	СЖАТИЕ ПРИРОДНОГО ГАЗА ДО 200—250 АТМОСФЕР	ОХЛАЖДЕНИЕ ПРИРОДНОГО ГАЗА ДО -162 °С	СОЕДИНЕНИЕ ПРОПАНА И БУТАНА И СЖАТИЕ ДО 10 АТМОСФЕР
ЕМКОСТЬ ДЛЯ ХРАНЕНИЯ	БАЛЛОНЫ	КРИОГЕННЫЕ ТАНКИ	БАЛЛОНЫ
ЗАПРАВОЧНАЯ ИНФРАСТРУКТУРА	АВТОГАЗОНАПОЛНИТЕЛЬНЫЕ КОМПРЕССОРНЫЕ СТАНЦИИ (АГНКС)	КРИОГЕННЫЕ ЗАПРАВОЧНЫЕ СТАНЦИИ (КРИО-АЗС)	АВТОМОБИЛЬНЫЕ ГАЗОЗАПРАВОЧНЫЕ СТАНЦИИ (АГЗС)
ИСПОЛЬЗОВАНИЕ	ГРУЗОВЫЕ АВТО, АВТОБУСЫ, ЛЕГКИЙ КОММЕРЧЕСКИЙ ТРАНСПОРТ	Ж/Д, МОРСКОЙ И РЕЧНОЙ ТРАНСПОРТ, СПЕЦТЕХНИКА, ДАЛЬНИЕ ПЕРЕВОЗКИ	ЛЕГКОВЫЕ АВТОМОБИЛИ, ЛЕГКИЙ КОММЕРЧЕСКИЙ ТРАНСПОРТ
СТОИМОСТЬ В РФ	В 2–3 РАЗА ДЕШЕВЛЕ БЕНЗИНА	НЕИЗВЕСТНО, НО ДОРОЖЕ КПГ И СУГ	В 1,5–2 РАЗА ДЕШЕВЛЕ БЕНЗИНА

ИНФОГРАФИКА «РГ» / АЛЕКСАНДР ЧИСТОВ / СЕРГЕЙ ТИХОНОВ

ЭКСПОРТ В Европе закупают российскую нефть, чтобы заменить дорогой газ

Бочка с эталоном

Сергей Тихонов

Российская нефть Urals бьет многолетние ценовые рекорды, обгоняя эталонный сорт Brent, к которому обычно торгуется с дисконтом в 1—3 доллара. Об этом свидетельствуют данные ценового агентства Argus.

Впервые с 2014 года стоимость Urals превысила 90 долларов за баррель, а эту отметку с того же времени сорт Brent преодолеть пока так и не смог. Для отечественных компаний, как и для бюджета страны, в такой ситуации только плюсы. Компании получают большую прибыль, бюджет пополняется из расчета цены Urals — 44,2 доллара за баррель, а остальные доходы от экспорта нефти идут в Фонд национального благосостояния (ФНБ).

Большинство факторов подорожания российской нефти в Европе связано с политикой, но основная причина все же имеет исключительно экономический характер. Она заключается в европейском энергетическом кризисе. Как уточнил аналитик «ФИНАМ» Александр Потавин, в Европе этой зимой вырос спрос на мазут, который, в свою очередь, разгоняли высокие цены на газ. Дело в том, что при сильно подорожавших ценах на газ часть потребителей перешла на использование мазута в качестве печного топлива. А он производится на европейских нефтеперерабатывающих заводах (НПЗ) именно из тяжелой российской нефти марки Urals.

Многие в Европе перешли на мазут в качестве печного топлива, который производится из российской нефти

Аналогичное мнение высказал директор группы корпоративных рейтингов АКРА Василий Танурков. При сегодняшних ценах на газ использование мазута для отопления в Европе оказывается более выгодным экономически. Если не произойдет существенного снижения цен на газ, премия Urals к Brent может сохраниться до окончания отопительного сезона в Европе, считает эксперт.

Еще одной причиной подорожания российской нефти стало обострение ситуации на Ближнем Востоке, а именно — атака йеменских повстанцев нефтяных объектов в ОАЭ, поясняет руководитель направления «Декарбонизация и климатическая политика» Центра энергетики Московской школы управления Сколково Екатерина Грушевенко. Сама по себе атака не вызвала дефицита нефти на рынке, однако породила беспокойство, что таковой возможен, а по качеству нефть ОАЭ сходна с Urals, уточняет Грушевенко.

Также жесткая риторика между РФ, США и НАТО вызвала опасения, что поставки нефти из России могут быть затруднены. А трейдерам надо свои обязательства выполнять, поэтому лучше купить нефть дороже, но быстро, считает исполнительный директор департамента рынка капиталов «Универ Капитал» Артем Тузов.

И, наконец, еще одной из причин подорожания российской нефти стал уход с рынка мелких трейдеров, занимавшихся поставкой на НПЗ Восточной Европы нефти из Беларуси, считает генеральный директор консалтинговой компании Bright Денис Абакумов. Он уточнил, что в обход правительственных соглашений зачастую излишки российской нефти, поставляемой в Беларусь по внутренним ценам, шли в Европу. За последний год рынок постепенно переформатировался, сказались санкции и запреты. С этими же причинами связано то, что Urals обогнал по цене эталонную марку Brent. В этой ситуации нет ничего необычного, такое уже случалось, и уж тем более она не свидетельствует о том, что российская нефть претендует на место эталонного сорта нефти, стоимость которого используется при установке цен для других сортов нефти. Таковыми сейчас считаются североморский сорт Brent, американская нефть WTI и ближневосточная марка Dubai Crude.

СООТНОШЕНИЕ КОТИРОВОК НЕФТИ МАРОК BRENT И URALS, ДОЛЛАРОВ ЗА БАРРЕЛЬ
Источник: Investing.com, собрано «РГ»

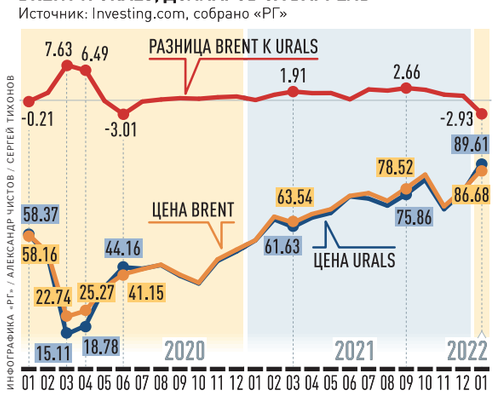

ИНФОГРАФИКА «РГ» / АЛЕКСАНДР ЧИСТОВ / СЕРГЕЙ ТИХОНОВ

В отличие от Brent, цена которого формируется на свободном рынке и значительная часть поставок происходит по биржевым ценам, Urals в основном продается по долгосрочным контрактам (с привязкой к Brent), уточняет Танурков. Рынок фьючерсов на Urals существует только в России и является низколиквидным, доля поставок Urals по биржевым ценам незначительна.

Помимо этого есть еще ряд требований, по которым Urals не соответствует эталонному сорту. На разных направлениях поставок (через Балтийские и Черноморские порты) у Urals отличаются качественные характеристики. Например, по содержанию серы от 1,3 до 1,8%. Причем еще 10 лет назад значение 1,3% было максимальным для этого сорта нефти. Это происходит из-за того, что доля тяжелой сернистой нефти в общероссийской добыче выросла, а сорт Urals получается путем смешивания в трубопроводе нефти Западной Сибири, Урала и Поволжья. ●

ФИНАНСЫ Решение Еврокомиссии сделать газ и атом «зелеными» раскололо Европу

Париж против Берлина

Вячеслав Прокофьев, «Российская газета», Париж

Атмосфера в Амьене, что на севере Франции, была в прошедший уикенд накалена до предела: там проходила встреча 27 министров и госсекретарей стран—членов ЕС, отвечающих за экологическую тематику. Им нужно было обозначить свою позицию по проекту решения Еврокомиссии, по которому ядерная энергия определяется как «климатически дружественная», а природному газу присваивается также почти «зеленый статус», правда, с оговоркой, на ограниченный по времени «переходный» период.

Как написала парижская газета «Фигаро», пикировка между участниками этого рандеву больше походила на «сабельный поединок», где защитники «мирного атома» не на шутку рубились с его противниками. С одной стороны, французы и активно их поддерживающие представители дюжины стран—членов ЕС, с другой — немцы вкупе с австрийцами и люксембуржцами.

Давно намечавшийся «энергетический» раскол между Парижем и Берлином, скажем так, был практически запротоколирован в Амьене, а спустя сутки официально подтвержден правительством ФРГ в направленном в Еврокомиссию официальном заявлении. В нем черным по белому сказано, что Германия отказывается признавать атомную энергетику «зеленой». Мол, она не «соответствует концепции устойчивого развития», «не исключает серьезных аварий с угрозой для человека и окружающий среды». В то время как Австрия и Люксембург намереваются подать в Европейский суд, чтобы предотвратить включение ядерной энергетики в «зеленую» классификацию ЕС, в новом коалиционном правительстве Олафа Шольца пока еще не решили, как конкретно реагировать на демарш Еврокомиссии. Там понимают, что поспешные шаги могут внести еще больший разлад среди европейских стран, и в первую очередь обострить конфликт между Берлином и Парижем.

Надо сказать, что отношение к атому как источнику энергии в двух столицах принципиально противоположное. Правда, так было не всегда.

Начиная с середины прошлого столетия «мирный атом» стал фундаментом энергетики Франции, что и понятно: не было своих источников, если не считать угольные месторождения на севере страны, подчистую выработанные к концу 70-х годов. Волевое решение в свое время принял Шарль де Голль, а его дело продолжили преемники в Елисейском дворце — Жорж Помпиду и Жискар д'Эстен. В настоящее время здесь 56 действующих промышленных реакторов, которые вырабатывают более 70% всей электроэнергии, потребляемой в стране. Кстати, по этому показателю Франция занимает второе место в мире и первое по доле АЭС в энергобалансе государства.

Конечно, такой курс встречал сопротивление со стороны разнообразных объединений «зеленых», таких как «Greenpeace». Его активисты то и дело устраивали провокационные демарши, к примеру, проникая на запретные территории АЭС. В десятые годы нынешнего века в результате мощной пропагандистской кампании «природозащитникам» удалось переманить на свою сторону «идейно близкого» президента-социалиста Франсуа Олланда. Это с его подачи был принят план снижения доли атома в производстве электричества, поэтапно закрывая АЭС и отдавая предпочтение возобновляемым источникам энергии (ВИЭ). Конечно, профессионалы энергетического комплекса, эксперты всячески противились. В стране развернулась дискуссия, в ходе которой они акцентировали внимание на экологической чистоте атомных электростанций — нет выбросов, а также на их стабильности. В отличие от ветрогенераторов и солнечных батарей с надежностью, как известно, весьма проблематичной.

АКЦЕНТ

В Германии еще 20 лет назад действовали 19 АЭС, но под давлением доморощенных «зеленых» от них отказались

Судя по всему, решение совершить вираж на 180 градусов нынешний президент Эммануэль Макрон принял пару лет назад, а громогласно об этом заявил, обнародовав минувшей осенью стратегию перспективного развития Франции. В ней, подчеркнул глава Пятой республики, атому как инструменту энергетической независимости и средству достижения «углеродной нейтральности» отведена ведущая роль. Действующие АЭС модернизируют и появятся реакторы нового поколения EPR. Речь идет о шести агрегатах. Помимо этого намечена программа производства мини-реакторов мощностью от 50 до 500 МВт.

Иная картина в Германии. Еще 20 лет тому назад там действовали 19 АЭС, обеспечивая четверть электроэнергии. Но под давлением доморощенных «зеленых», пожалуй, наиболее радикально настроенных по сравнению с их единомышленниками в прочих европейских странах, было принято решение об отказе от атомной энергетики. В 2011 году после аварии на японской АЭС «Фукусима» при канцлере Ангеле Меркель этот процесс получил ускорение, да такое мощное, что спустя пять лет доля атома в энергобалансе страны сократилась вдвое, а из оставшихся шести АЭС к началу этого года уже осталось только три.

Но и их судьба предрешена. Прикроют самое позднее месяцев через десять—двенадцать. И сомневаться не приходится: об этом позаботятся «зеленые» во власти, которые ныне контролируют все профильные министерства — экономики, экологии, энергетики.

Какая предложена альтернатива? Возобновляемая энергетика, а она явно не справляется с возложенной на нее миссией, хотя вся страна ныне утыкана «ветряками» — их сейчас почти 30 тысяч, а будет еще больше. Как писала американская газета Wall Street Journal, характеризуя энергетическую политику Берлина, «ни одна страна в мире не работала так усердно, чтобы поставить себя под удар».

Поэтому хочешь не хочешь, а приходится использовать природный газ, а также «экологически враждебный» энергетический уголь, на который в 2021 году в совокупности приходилось около трети выработки электроэнергии (32%). Годом ранее доля угля в генерации была 24%.

В Париже не скрывают, что идея и реализация экологической легализации ядерной энергетики принадлежит именно ему. Именно Франция перетянула на свою сторону восемь стран Восточной и Центральной Европы, а также Финляндию, инициировав в начале прошлого года совместное обращение в Еврокомиссию, в котором всячески восхвалялась атомная энергетика, а лоббирование французами этой программы в брюссельских кулуарах, по признанию эксперта ассоциации Reseau Action Climat Нила Макарофф, «было невиданно мощнейшим». Причина же самая банальная: экономическая выгода. Дело в том, что новый статус атома сделает его привлекательным для инвесторов. Проекты, что получат «зеленый» статус и соответственно миллиардные капиталовложения, благосклонно поощряемы Еврокомиссией. Таковы национальные интересы, а поступиться ими Париж не готов, даже если кому-то, в данном случае Берлину, такой поворот, что кость в горле.

Окончательное решение по «озеленению» атомной энергетики должно быть принято через пять месяцев, и мало кто сомневается, что это произойдет. Несомненно, этому поспособствует президент Франции Эммануэль Макрон. Ведь на ближайшие полгода он занял стратегически важный пост — председателя Совета Евросоюза. ●

REUTERS

Эммануэль Макрон отводит атому ведущую роль.

GETTYIMAGES

В Германии «зеленые» активисты то и дело устраивают провокационные демарши.

Квалификационная коллегия судей г. Москвы объявляет об открытии вакантной должности заместителя председателя районного суда г. Москвы:

Хамовнический районный суд:
— заместитель председателя районного суда — 1 должность.

Заявления и соответствующие документы кандидатов на вакантную должность заместителя председателя районного суда города Москвы принимаются по 11.02.2022 г. в Квалификационной коллегии судей г. Москвы без предварительной записи с понедельника по четверг с 09 часов 00 минут до 17 часов 00 минут, в пятницу с 09 часов 00 минут до 16 часов 00 минут по адресу: г. Москва, ул. Богородский Вал, д. 8, каб. 642, 6-й этаж основного здания.

Академия до востребования

1 **АЛЕКСАНДР СЕРГЕЕВ**: Будут ли недовольные итогами предстоящих выборов? Конечно, будут. На то они и выборы. Например, в прошлом году в Секции прикладной математики на одну позицию члена-корреспондента претендовало около 150 человек. Понятно, когда одного выбирают, остальные недовольны. Это нормально. Мы все живые люди. Главное, чтобы все было сделано по закону

Будут внесены какие-то коррективы в систему выборов в этом году?

АЛЕКСАНДР СЕРГЕЕВ: Понимаете, она создавалась и отлаживалась многими поколениями выдающихся ученых. Конечно, как у любой выборной системы, у нее можно найти определенные недостатки, но в мировом научном сообществе она считается одной из самых объективных и демократичных. Например, чтобы выйти на финишный этап, где Общее собрание РАН тайным голосованием решит судьбу кандидата, он должен пройти жесткое сито обсуждений на более низких уровнях, в частности, в своих тематических секциях и отделениях, где коллеги человека основательно «просвечивают» и тайным голосованием выносят решение. Эти главные принципы системы остаются неизменными.

Сейчас мы в эту систему внесли несколько поправок, что делает ее более прозрачной, повышает конкурентность. Например, выбираем не на все число освободившихся позиций, всю информацию о кандидатах вывешиваем в интернете. Пожалуйста, проводите общественное обсуждение любого претендента, мы готовы все рассмотреть.

Кроме того, расширяем название специальностей. Ведь как бывало. Если задаться целью продвинуть конкретно этого человека, то в название вакансии можно вписать такую формулировку, что практически только один очень «узкий» специалист в стране сможет ее занять. Сейчас такие игры не проходят.

В то же время в число вакансий введены новые специальности: искусственный интеллект, квантовые технологии, кибербезопасность, вакцинология, климатология. Сегодня это веление времени.

АЛЕКСАНДР КОРОЛЬКОВ

Более 20 регионов в прошлом году посетил глава РАН. Во многих ситуация с наукой вызывает тревогу.

АКЦЕНТ

Александр Сергеев: Нам с 2013 года говорят, вы «клуб», кому вы нужны? Оказывается, нужны. И мы обязаны помочь бизнесу решать его задачи

Время не повернуть назад

В итоге реформы госакадемий 2013 года РАН оказалась в сложной ситуации, которой никогда не было с момента ее создания 300 лет назад. Она лишилась не только институтов, но и права вообще заниматься наукой. Когда-то без совета с академией не решался ни один важнейший вопрос развития страны, а сейчас ее мнение часто игнорируют, а порой вообще не спрашивают. Бывали случаи, когда о важных решениях даже в области науки РАН узнавало из СМИ. Какую тактику и стратегию в таких сложнейших условиях выбирает РАН? Например, периодически, в том числе на общих собраниях звучат голоса авторитетных ученых: «Верните нам институты». Это реально? Или уже из области фантастики?

АЛЕКСАНДР СЕРГЕЕВ: Время не повернешь назад. Институты нам никто возвращать не собирается. Надо привыкать жить в новых условиях. Что такое сегодня РАН? С одной стороны это клуб ученых, ведь у нас нет институтов. Но клуб с государственными функциями, например, нам поручено проводить экспертизу в сфере науки. Если оценивать ситуацию в целом, то мы должны доказывать на самых разных площадках свою необходимость, готовность взять на себя ответственность за научно-техническую политику в стране.

И, конечно, высказывать свою позицию по самым разным вопросам. Мы не боимся говорить «нет», если считаем, что принятое во властных кабинетах решение не на пользу науке. Можно вспомнить самые громкие примеры, связанные с реформированием РФФИ, с выводом из-под экспертизы РАН ряда вузов и научных организаций, в частности, «Курчатовского института», МГУ, ВШЭ. Мы были не согласны, приводили аргументы.

Но в итоге с вами не согласились. Получается, к РАН не очень-то прислушиваются.

АЛЕКСАНДР СЕРГЕЕВ: Да, бывает и так. Но это не значит, что мы должны молчать. Академия обязана высказываться, доносить свое мнение. Ведь его слышат не только в высоких кабинетах, но и широкая общественность. А значит, оно влияет на общественное мнение.

Да, сейчас у академии непростая ситуация. У нас есть немало важнейших инициатив в самых разных сферах науки и жизни, некоторые были поддержаны президентом страны. По ним есть его поручения, но они остаются на бумаге из-за позиции различных ведомств. Для них академия — это «клуб ученых».

Как выживать? Повторяю, вести себя активно, искать способы доказать свою необходимость. Не молчать, даже если это кому-то не нравится.

Бизнес просит науки

В конце прошлого года РАН проявила удивительную активность, наводя мосты во взаимоотношениях с бизнесом. Состоялся конгресс, в котором участвовали крупнейшие компании. Каковы его главные итоги?

АЛЕКСАНДР СЕРГЕЕВ: Когда говорят, что наш бизнес не заинтересован в нашей науке, что у него нет спроса на инновации, то конгресс показал — это заблуждение. Крупнейшие фирмы, такие как, например, «Росатом», «Роскосмос», ЛУКОЙЛ, «Синара», «Титан», «Генериум», не просто заявили, что хотят работать с наукой, а представили 15 кейсов успеха, в которых им помогла наука. Для меня этот форум был знаковым. Капитаны нашего бизнеса утверждают, что ищут пути взаимодействия с наукой. И мы со своей стороны встречно тоже стремимся наладить прямые связи с промышленностью. Например, руководители КАМАЗа пришли к нам со своими перспективными задачами, и 31 января на предприятии пройдет выездное заседание одной из наших научных секций. Что интересует автостроителей? Беспилотный транспорт, водородобусы, новые материалы для авто будущего. И они ждут помощи от РАН. А ведь нам с 2013 года говорят, вы «клуб», кому вы сейчас нужны? Оказывается, нужны. И мы просто обязаны сделать все возможное, чтобы помочь бизнесу решать его задачи.

Но как, не имея институтов, РАН будет взаимодействовать с промышленностью? Вы же не занимаетесь конкретно ни водородом, ни беспилотниками...

АЛЕКСАНДР СЕРГЕЕВ: Такой конкретики от нас и не ждут. Требуется совсем другое. Нужен широкий взгляд аналитика, как оптимально решать задачи в каждом из направлений. Проведя такой глубокий многосторонний анализ, взвесив разные варианты, выбрав наилучший, можно переходить к конкретике. Так вот подобную работу может качественно сделать только академия наук. Она способна привлечь самых авторитетных специалистов не только из институтов, но из вузов, из госкорпораций, которые могут провести мозговой штурм и предложить рекомендации по самым разным вопросам.

А варианты решения могут быть самые разные, порой неожиданные, в зависимости от поставленной задачи и ситуации с данным научным направлением в стране. Например, можно посоветовать создать консорциум, куда собрать такие-то коллективы из таких-то организаций. В итоге формируется оптимальная команда, которая наилучшим способом решит вашу задачу.

Если говорить попросту, надо стать научной сводней?

АЛЕКСАНДР СЕРГЕЕВ: Не только. Важно не только собрать команду, но и следить, как продвигается дело. В чем-то помогать, корректировать. И ученый из академии должен обязательно следить за работой и отвечать за нее.

Вообще, можно сколько угодно сетовать, что бизнес не заинтересован в инновациях, но надо встать на его место. Ведь инновации — самый рисковый бизнес, а потому предприятия хотят на кого-то опереться , чтобы иметь авторитетное мнение о проекте. И здесь должна помочь РАН.

Как я понимаю, так идет поиск, нащупывается новая роль РАН в новых обстоятельствах. С этим, очевидно, связаны и ваши командировки. В прошлом году вы совершили по регионам более 20 поездок.

АЛЕКСАНДР СЕРГЕЕВ: О том, что во многих регионах ситуация с наукой вызывает тревогу, говорят многие местные руководители. Сегодня утечка мозгов происходит не только из России за границу, но и внутри страны. Молодежь уезжает в 2—3 центра, где сильная наука. Такой перекос , однобокое развитие совершенно неприемлемо для такой огромной страны.

Мы считаем, что РАН обязана помочь развитию региональной науки. Для меня стало настоящим откровением, насколько важен для губернаторов приезд руководства РАН. Они предлагают конкретные меры и ждут помощи от академии. Сейчас у нас создается Совет по региональный научной политике, к этой работе привлекаем представителей госструктур, очень заинтересовался Комитет по науке Совета Федерации, нас поддержала Валентина Ивановна Матвиенко.

Прежде всего мы намерены совместно с СФ составить научно-технологический рейтинг регионов. Определить 10—15 лидеров, которые получат дополнительные возможности для ускоренного развития. В идеале, конечно, хорошо, если все развиваются равномерно. Однако опыт показывает, что развитие идет через лидеров, а они как локомотивы подтягивают за собой остальных. И в данном случае 10—15 лидеров должны стать такими локомотивами, взять на себя ответственность и за развитие науки у соседей.

Завершился Год науки, проведены сотни мероприятий, прозвучало множество слов о роли науки, о том, что Год теперь будет длиться десять лет. Слов было много, но каковы реалии? В бюджете на будущие три года финансирование остается на прежнем уровне. Ее доля в ВВП остается 1,1%, у лидеров 4—5%, доля фундаментальной науки 0,17%, у лидеров 0,4—0,6. Посмотрев на эти цифры, перспективы нашей науки уже не такие радостные.

АЛЕКСАНДР СЕРГЕЕВ: Мы об этом постоянно говорим на всех, в том числе правительственных площадках. Возможно, ставка делается на реальный сектор экономики, на увеличение его вклада в науку. Сегодня он составляет около 30 процентов, а в ведущих странах более 70. Чтобы изменить ситуацию, надо создавать условия. И прежде всего бизнес должен доверять нашим решениям. А при отношении, о котором я рассказывал в связи с КНТП, его и не будет. А значит, не будет и больших вложений в науку. Со своей стороны мы готовы делать все возможное, помогать бизнесу искать оптимальные варианты для инноваций.

Подтверждать бренд

Этот год объявлен ЮНЕСКО Годом фундаментальной науки в интересах устойчивого развития. Как он будет проводиться в мире? Что намечается в России?

АЛЕКСАНДР СЕРГЕЕВ: Мы передали в правительство предложения, чтобы в России тоже был объявлен такой год. Если получим поддержку, то будет создан Оргкомитет и выделено финансирование. Конечно, хотелось бы повторить успех 2019 года, который проходил под знаком юбилея Периодической таблицы химических элементов Менделеева. Тогда на открытии Года в Париже всем было очевидно, что Россия здесь страна номер один. Выступления наших ведущих ученых, наши выставки, поддержка наших ведущих компаний. Это был мощный пиар. И аналогичная картина была на закрытии Года в Токио.

И в Год фундаментальной науки мы должны играть нашими козырными картами. Например, предлагается создать специализированный фонд Россия—ЮНЕСКО, который будет проводить широкую международную программу, например, присуждать стипендии имени России—ЮНЕСКО по всему миру, а также продвигать по всему миру наше высшее образование в области фундаментальных наук. Ведь оно и сегодня считается одним из лучших. Особо важна такая работа при нынешней международной ситуации. Положение о фонде мы подготовили вместе с главой МИД Сергеем Лавровым.

Что касается проведения года в России, то есть предложения от некоторых регионов, которые намечают провести у себя ряд интересных мероприятий. Кроме того, этот Год может стать поводом, чтобы усилить фундаментальное образование в школах. Но мы понимаем, что новое поколение нельзя учить по-старому, нужен другой, современный формат. Мы обсуждали этот вопрос с лауреатом премии Филдса, которая считается аналогом Нобеля по математике, Станиславом Смирновым. Он в последнее время как раз занимается этой проблемой. У него и его коллег есть интересные предложения.

В 2024 году у академии большое событие, ей исполнится 300 лет. Понятно, что выделены деньги, приводится в порядок «внешность» основных зданий, будут проведены громкие мероприятия. Но с другой стороны, юбилей пройдет в очень трудное для РАН время. Что бы вы себе, ей и всем ученым пожелали?

АЛЕКСАНДР СЕРГЕЕВ: Как-то во время дискуссии о том, а нужна ли вообще академия, прозвучала такая фраза: РАН — это один из самых дорогих брендов России, как «Кока-Кола», чей бренд считается одним из самых дорогих в мире. Так вот хотелось, чтобы РАН воспринималась, конечно, не как «Кока-Кола», но как организация с важнейшими государственными функциями. Чтобы была востребована по максимуму. Помните, Даниил Гранин сказал, что смысл жизни человека в его востребованности. ●

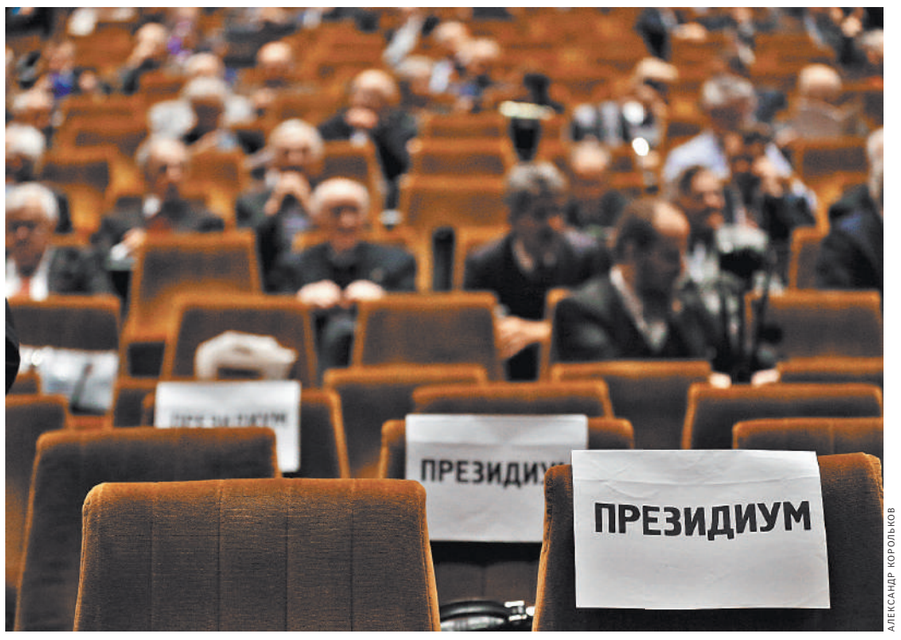

АЛЕКСАНДР КОРОЛЬКОВ

Выборы в РАН всегда привлекают к академии особое внимание.

КЛЮЧЕВОЙ ВОПРОС

Выборы новых членов РАН — всегда интрига. Но это вершина айсберга, а что под водой?

Александр Сергеев | Впервые в истории РАН есть возможность по-новому управлять фундаментальными исследованиями. Для данной программы это может стать очень серьезным, даже кардинальным событием. В чем суть? Здесь надо напомнить, как программа работала до сих пор. Например, в 2013 году расписали и утвердили цифры по финансированию научных направлений, и до 2020 года, когда программа завершилась, распределение цифр по направлениям не менялось.

Теперь все будет иначе. Координационный совет программы будет постоянно мониторить ситуацию. Если какое-то научное направление в мире скукоживается, а какое-то вырывается вперед, или что-то у нас пошло не так, то надо менять приоритеты, перераспределять деньги. Где-то их сокращать, перебрасывать на перспективу. Учитывая, что такие маневры связаны со сложными бюджетными процессами, надо искать варианты оперативно их проводить.

Еще одна важнейшая задача РАН на этот год касается Стратегии научно-технологического развития страны. Основным инструментом ее реализации являются Комплексные научно-технические программы (КНТП). А если говорить просто, то речь идет об инновациях. Создании цепочек от науки до рынка. Причем ведущую роль в них должен играть бизнес, заказывая науке новые технологии. Так вот с момента принятия Стратегии прошло пять лет, а КНТП если и работают, то в очень минимальном варианте. Из отобранных два года назад 10 проектов год назад в правительство было внесено шесть, а утвержден только один. Этот механизм пока не заработал, тормозится.

И, конечно, тормозит бизнес? Уже много раз сказано, что в отличие от зарубежного наш не стремится внедрять новинки, вкладываться в рисковые инновации.

Александр Сергеев | В данном случае все ровно наоборот. Бизнес готов вложиться в проекты, но ведомство не принимает решение о софинансировании. Скажем, есть проект, где 80 процентов дает бизнес, 20 — доля государства. Позиция нашего финансового блока такая: если дают 80, пусть и все остальное берут на себя. Но бизнес недоумевает, тогда зачем ему эта программа? Он пришел в нее, так как нет полной уверенности, что новая технология будет успешной. Ее надо доводить, и вы обещали часть расходов профинансировать.

Это только один пример из многих неувязок, связанных с КНТП. Мы соблазнили бизнес, он пришел в программу со своими миллиардами, а теперь его отчаливаем. А ведь, повторяю, речь идет о выполнении Стратегии научно-технологического развития страны.

УТРАТА Умер публицист Владимир Губарев

Его талант служил науке

Александр Емельяненков

Во вторник, 25 января, пришла скорбная весть: не стало публициста и писателя Владимира Степановича Губарева.

На заседании президиума РАН, когда об этом стало известно, почтили память нашего коллеги минутой молчания. «Он всегда выступал в защиту науки, — сказал глава академии Александр Сергеев. — Это большая потеря не только для писательского сообщества, но и для всех нас».

ВИКТОР ВАСЕНИН

Владимир Губарев стал летописцем атомной отрасли СССР и России.

Владимир Губарев начинал и состоялся как научный журналист в газетах «Комсомольская правда» и «Правда». В апреле 1961 года он стал автором первого газетного репортажа, в котором рассказывалось о полете Юрия Гагарина. Спустя четверть века, в апреле 1986 года, он первым из журналистов оказался рядом с ликвидаторами аварии на Чернобыльской АЭС...

Наука и атом были его главными темами. И если Ярослав Голованов — это, главным образом, история советской космонавтики, ее рассвет на рубеже 60-х и расцвет в последующие десятилетия, то Владимир Губарев — атомная отрасль СССР и России на всех ее этапах, изломах и поворотах.

Он, пожалуй, первый из советских журналистов, кто легально проник за режимный периметр сверхсекретных моногородов, где рождалось атомное оружие. И раньше других был допущен к прямому диалогу с его разработчиками.

Еще в конце 80-х ему удалось выпустить первые книжицы-брошюры под неожиданными для тех лет названиями: «Бомба», «Арзамас-16», «Челябинск-70». А внутри, под мягкой обложкой, еще очень осторожные, но живые интонации еще вчера секретных физиков, математиков, конструкторов оружия и его испытателей. Вслед за Губаревым в приоткрытое им окно, но уже по другим адресам пошли более молодые и непуганые журналисты и писатели — атомные сталкеры, как сами они стали себя именовать.

А умудренный жизнью и теми переменами, что происходили, Владимир Губарев пошел в глубину. Он ездил по стране, встречался с выдающимися учеными. И как результат — один за другим выходили сборники его бесед, развернутых интервью с физиками-ядерщиками и геологами, математиками и конструкторами судовых атомных реакторов, астрофизиками и биотехнологами...

Журналистика давала ему сюжеты для книг. А их только в серии «Судьба науки и ученых России» вышло четырнадцать и готовились новые. В 2018 году В.С. Губарев был удостоен почетного звания «Легенда российской журналистики». Союз журналистов России выразил глубокие соболезнования родным, близким и коллегам покойного. Телеграмму соболезнования прислал и генеральный директор «Росатома» Алексей Лихачев. ●

СЕНСАЦИЯ

На коллайдере поймали таинственные частицы

Вернулись в детство Вселенной

GETTYIMAGES

За 13 лет работы Большой адронный коллайдер сделал десятки сенсационных открытий.

Аркадий Симонов

Сенсационное открытие было сделано во время эксперимента с кварк-глюонной плазмой на знаменитом Большом адронном коллайдере в ЦЕРН. Согласно теории, после Большого взрыва именно она за миллионные доли секунды заполнила Вселенную. Имела температуру в триллионы градусов Цельсия и состояла из элементарных частиц — кварков и глюонов. Затем за очень маленький промежуток времени эта плазма остыла, и из ее частиц образовались известные нам сегодня протоны и нейтроны.

Но ученые предсказали появление и других частиц, в частности «частиц X». Чтобы проверить теорию, физики, по сути, смоделировали детство Вселенной. Для этого создали в коллайдере кварк-глюонную плазму, сталкивая на огромной скорости ионы свинца. Эти столкновения породили тысяч самых разных частиц. Но как среди них поймать «частицы X», которые только возникнув, очень быстро распадаются?

Ученые нашли выход, использую систему искусственного интеллекта. Ее научили выделять характерные для «частиц X» закономерности распада. В итоге в руках экспериментаторов оказалось 100 таких частиц. Теперь ученые планируют изучить их внутреннюю структуру. Это может изменить существующее представление об устройстве материи во Вселенной.

Статья с результатами исследования опубликована в журнале Physical Review Letters. ●

СОБЫТИЕ В Москве открылся Музей Павла и Сергея Третьяковых

Одно семейное дело

Инга Бугулова

АЛЕКСАНДР КОРОЛЬКОВ

Музей Павла и Сергея Третьяковых в Голутвинском переулке принимает первых посетителей.

Третьяковская галерея открыла Музей Павла и Сергея Третьяковых. Небольшой дом в Голутвинском переулке, где родились братья-коллекционеры, восстанавливали шесть с половиной лет, теперь в нем расположилось пространство нового типа: не просто мемориальная экспозиция, а history house — место встречи личности и истории. В нашем случае двух личностей, стоявших в авангарде отечественного коллекционирования.

Дом в Голутвинском — родовое гнездо Третьяковых, он принадлежал родителям Павла и Сергея. Братья провели в нем детство. Позже семья сдавала его в наем, в советские годы здесь были коммуналки, а потом здание забросили. В 2015 году начались реставрационные работы, и вот к двум значимым датам — 190-летию Павла Третьякова и 165-летию самой Третьяковки — музей наконец открывает свои двери.

Создатели уверяют: проектов такого рода у нас пока нет. Подходящую концепцию искали у коллег по всей России, даже в Великобритании. И родилось нечто абсолютно самобытное. Первый этаж — мультимедийный. Его наполнение — семья, дело, коллекция — это было для них самым главным в жизни.

Что лучше расскажет о семье? Конечно, фотоальбом. Подлинные снимки выставлять сложно, а подчас и невозможно, но нашли выход: интерактивный стол. Можно сесть, пододвинуть к себе один из 14 виртуальных альбомов и узнать о родовом древе семейства.

Для зала с условным названием «дело» нашли другой подход: архив. Выдвижные ящики со спрятанными в них экранами не только расскажут о главном детище Третьяковых-предпринимателей — Костромской льняной мануфактуре, но и позволят прикоснуться к тому, что она производила.

Мы в фондохранилище. На экранах сменяют друг друга шедевры из коллекции Третьяковых, о каждом можно узнать — что говорили о той или иной картине коллекционеры и художники, как они приобретали новые полотна.

Второй этаж производит ошеломительное впечатление. Красные стены, увешанные золотыми рамами. С одной стороны картины из коллекции Павла Третьякова, ценителя русского искусства, напротив — Сергея Третьякова, знатока западноевропейского. Собрание последнего хранится в фондах других музеев. В частности — в ГМИИ им. Пушкина, который предоставил для экспонирования серию художников Барбизонской школы. А с противоположной стены смотрит «Богоматерь с младенцем» Алексея Максимова.

АКЦЕНТ

Мы мало знаем, что сделал Павел Третьяков, не до конца осознаем масштаб его личности и его намерений

Здесь Третьяковская галерея вводит любопытный нюанс: экспозиция время от времени будет меняться. Пока ГМИИ им. Пушкина предоставил барбизонцев на год. Дальше какие-то картины из коллекции Сергея Третьякова будут возвращаться на свои места и заменяться другими. Например, часть его коллекции хранится и в Эрмитаже. Вполне вероятно, что такие петербургские «гастроли» тоже состоятся.

Личности братьев как людей деловых решили передать через рабочие кабинеты. Разумеется, здесь их никогда не было, но музейщики воссоздали обстановку на основе мемориальных вещей. Мебель, письменные принадлежности, личные вещицы (например, подзорная труба Павла Третьякова, с которой он путешествовал, книги из его библиотеки), скульптура, картины и ранее не выставлявшиеся квитанции об их покупке... Решили не замалчивать и промахи: в кабинете Сергея Третьякова, например, висит купленная им картина того же Камиля Каро, которая впоследствии оказалась подражанием, а еще «Овцы» Констана Тройона — тоже, как выяснилось, подделка. «Путь коллекционера всегда был непрост», — объясняют кураторы. Вещей, оставшихся от Третьяковых, оказалось не так много, и некоторые детали интерьера пришлось додумать. Но чтобы посетитель точно понимал, где ценность, а где современное воспроизведение, неподлинные вещи окрасили в серый цвет.

Из дома в Голутвинском семья Третьяковых переехала в дом по соседству — усадьбу Рябушинских. Это еще один из «малых музеев», который Третьяковская галерея намерена превратить в современный культурный центр. В будущем здесь думают открыть Музей московских коллекционеров. ●

Прогуляться по новому музею можно с помощью QR-кода.

НАВИГАТОР

Для посетителей музей откроется 29 января, билеты необходимо заранее приобретать онлайн на сайте Третьяковской галереи. Проход будет осуществляться по сеансам — каждые полчаса. Часы работы музея: с 10.00 до 18.00 со среды по воскресенье. Понедельник и вторник — выходной.

Прямая речь

Зельфира Трегулова, директор Третьяковской галереи — Когда в 2015 году я впервые перешагнула порог этого дома, то иначе как шоком мои эмоции описать было нельзя. Он представлял собой мерзость запустения — разруха, ни коммуникаций, ни тепла, не была даже оформлена собственность на землю. В том же году мы стали работать над реставрацией здания и определили создание этого музея как один из приоритетов для Третьяковской галереи. Так что, для всех нас и, я думаю, для всей страны это реализация давней мечты. На самом деле мы очень мало знаем о том, что сделал Павел Михайлович Третьяков, не до конца осознаем масштаб его личности и его намерений. Человек от роду 26 лет ставит себе задачу, которую не ставил ни один коллекционер ни в России, на за рубежом — создать общедоступный музей национального русского искусства. Нам хотелось рассказать, как мыслили эти люди: все нажитое от общества — обществу и надо вернуть.

Справка РГ

Павел и Сергей Третьяковы — представители просвещенного купечества наряду с известными династиями Мамонтовых, Боткиных, Рябушинских и других. Братья были и похожи, и очень различны по характеру. Так, их объединяла любовь к коллекционированию, к общему делу, но если Сергей Третьяков был активно включен в общественно-политическую жизнь города, вращался в правительственных кругах, был московским городским головой, то его брат вел замкнутый образ жизни, был молчалив и сдержан, сторонился гостей, все свои силы посвятил созданию картинной галереи. Для публики она стала доступна с 1881 года. За свою жизнь Павел Михайлович собрал свыше трех тысяч произведений искусства.

ФЕСТИВАЛЬ Большой театр отмечает 110-летие со дня рождения Бориса Покровского

Покровское действо

Мария Бабалова

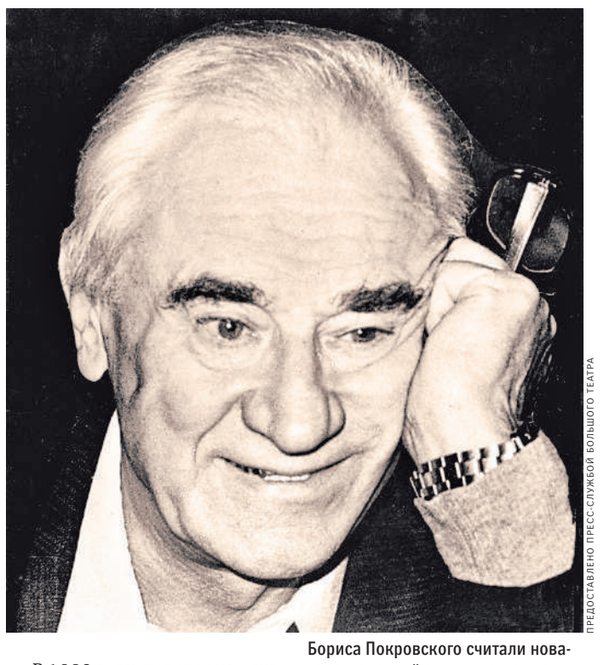

ПРЕДОСТАВЛЕНО ПРЕСС-СЛУЖБОЙ БОЛЬШОГО ТЕАТРА

Бориса Покровского считали новатором оперной сцены, сам он говорил о себе как о консерваторе.

Все события фестиваля сосредоточены на Камерной сцене театра, которая четыре года назад стала частью Большого. Именно Борис Покровский полвека назад основал Камерный музыкальный театр, когда покинул Большой.

Афишу фестиваля составили спектакли, сделанные им для Камерного театра в разные годы. «Юлий Цезарь и Клеопатра» Генделя. Впервые Покровский имел дело с этим сочинением эпохи барокко в 1979 году. Тогда главный режиссер Большого, он выступил куратором молодежного состава постановщиков и певцов. А в 2002 году поставил эту оперу в Камерном. Фестивальную программу составили также «Сорочинская ярмарка» Мусоргского, «Директор театра» и «Дон Жуан, или Наказанный развратник» Моцарта. Финальным аккордом станет гала-концерт артистов, которые многие годы работали с Покровским.

В судьбе Покровского сошлись три века русской культуры. Его считали новатором, а он говорил о себе как о консерваторе: «Я немного разошелся во взглядах с новым поколением режиссеров. Мне кажется, нельзя потакать третьесортным вкусам. Это не вкусы публики. Это низменные инстинкты людей...»

Он отдал Большому 40 лет, поставив полсотни спектаклей, большинство из которых, к счастью, записаны. Он не только во многом раскрыл таланты Козловского, Барсовой, Пирогова, Лемешева, Архиповой, Атлантова, Образцовой, Касрашвили, Соткилавы, но и умел укротить их яркие характеры..

В 1982 году, повздорив с чиновниками от культуры, мастер покидает Большой театр. Он был вспыльчивый, страстный, темпераментный человек. Кричал, ругался и на репетициях, и в начальственных кабинетах. Написал жесткую книгу в духе «перестройки» — «Когда выгоняют из Большого театра». И запальчиво говорил, что нынешний Большой ему безразличен. «У меня плохой характер. Но мне это никогда не мешало. Наоборот. Режиссер не должен быть добреньким, иначе его выгонят, потому что он не поставит ни одного спектакля», — объяснял Борис Александрович в интервью, что мне посчастливилось взять у мастера к его 95-летию...

Будто что-то предчувствуя, за десять лет до ухода из Большого, Покровский в 1972 году создает Камерный театр в знаменитом подвале на Соколе во многом в пику Большому театру, где ему не давали ставить редкие и прежде всего современные произведения.

Борис Покровский удивительно тонко понимал способность современного искусства развивать воображение, принуждать человека мыслить, творить и чувствовать. И соприкоснувшись со спектаклями Покровского, пусть даже покрытыми патиной, это отчетливо понимаешь. ●

МУЗЫКА Стартовали гастроли «Текиладжаззз»

Выше зимы

Александр Алексеев

Хорошему музыканту всегда всего мало: идей, новых инструментов, содружеств с коллегами и очередных экспериментов. Возможно, и поэтому к Евгению Федорову, всегда отличавшемуся перфекционизмом, снайперской критичностью в оценках и отменным чувством юмора, еще в Ленинградском рок-клубе приклеилось прозвище Ай-яй-яй. Тогда он играл в панк-группе «Объект насмешек». Но и после старта сольной карьеры привычек не менял, став еще более горяздым на эксперименты.

Кто-то ждал от Федорова премьеры его проекта Zorge. Другие — песен позитивного, задорного, непредсказуемого по музыке и ее сценической подаче Optimystica Orchestra, где играют участники других питерских групп — «Аквариума», «Сплина», «Ленинграда».

Но он вернулся к песням главного состава «Текиладжаззза», отстаивающего традиции андеграундного питерского рока. Было время, Ай-яй-яй распускал группу, музыканты расходились по другим проектам, а затем, соскучившись по совместному творчеству и соперничеству, вернулись с новыми идеями и азартом.

Может, если бы не было этих лет разлуки, «Камни» не получились бы столь разноплановыми. Первый за 12 лет электрический альбом, ориентированный на утяжеленный блюз и ритм-энд-блюз, пожалуй, самый лиричный и эклектичный ее релиз. Уже меньше отрывистых и резких мелодий, больше красивых, напевных. Эдакий радикальный импрессионизм, ставший фирменной приметой «Текиладжаззза». Хотя с неименными перепадами напряжения, переключением акцентов то на бас, то на гитары и с увесистой, гармонизирующей все это действо канонадой ударных Александра Воронова — играющего в группе как и ее фронтмен с момента основания.

Новые песни с «Камней» теперь еще более ершистые, затейливо аранжированные — благодаря тому, что недавний гитарист-новичок Константин Чалых на сцене лихо успевал управляться и с сэмплером — добавляя композициям стихийности, атмосферности и непредсказуемости. Электронные контрапункты, изобретательные гитарные импровизации, ‘эпичность, сочетающаяся с завораживающей мелодикой — премьера слушается как саундтрек к неснятому фильму. Да, «есть время разбрасывать камни и время собирать камни». Почти десять музыканты шли к этому альбому, увлекаясь разными идеями, экспериментируя, отыскивая новые возможности саунда, и вот теперь собрали все свои наработки в этих «Камнях». Они получились увесистыми, с разными гранями, не всегда ровными и строго ограненными.

Но зато в таких вот ломаных ритмах и дерзких гранях их переменчивых гармоний особенно веско и притягательно преломляются и новые песни, и «Зимнее солнце» — один из классических хитов «Текиладжаззза». Свежо и актуально в новых аранжировках прозвучали и известные треки с альбомов «Целлулоид» («Текиладжаззз» отпразднует его 20-летие юбилейным туром) и «Выше осени». Ну, а «Стратосферу» и «Кроме звезд» — зал пел уже вместе с артистами.

После Москвы и Нижнего Новгорода тур группы продолжится концертами в Ижевске, Казани. Зима потом покажется теплее... ●

РИА НОВОСТИ

После Москвы и Нижнего Новгорода музыкантов Tequilajazzz ждут Ижевск и Казань.

ПОВЕРХ БАРЬЕРОВ

Михаил Швыдкой, доктор искусствоведения

СТАРЫЕ ГРАБЛИ

Из Киева пришло сообщение о том, что под новые санкции руководства Украины попали еще две российские организации — «Русские сезоны», которые занимаются организацией различных художественных программ за рубежом, и фонд «Национальное культурное наследие», специализирующийся на научных исследованиях в гуманитарной сфере. Они не смогут осуществлять свою деятельность на территории Украины. Это очередная акция, направленная на удушение русской культуры в соседней стране, где проживает не менее 8 миллионов этнических русских, помимо тех граждан Украины других национальностей, которые считают себя принадлежащими русской культуре или используют русский язык для межнационального общения. Немалая цифра для государства с населением около 42 миллионов человек. Вероятно, поэтому для нынешней украинской власти было так важно принять в июне 2021 года Закон «О коренных народах Украины», — после его вступления в силу русские юридически оказались «понаехавшими» в страну, где они изначально жили наряду с украинцами и другими этносами, некогда составлявшими Киевскую Русь.

Формирование современных народов было длительным историческим процессом, в котором обособление друг от друга происходило одновременно с этническими переплетениями, — Украина не является исключением. Среди национальных «меньшинств», живущих на Украине, подавляющее большинство оказывается некоренными народами, если исходить из буквы вышеупомянутого Закона, так как таковыми являются все этносы, имеющие самостоятельные государственные образования. Поразительным образом президент Украины В. Зеленский, с которым его избиратели связывали, в частности, надежды на разумный подход к сосуществованию украинского и русского языков, украинской и русской культур, выбрал путь, подобающий радикальным украинским националистам. И так вошел в роль последователя Николая Михновского, основателя Украинской народной партии, провозгласившего в начале XX века лозунг «Украина для украинцев», что становится неловко за некогда блестящего актера. Все-таки, надеюсь, он вошел в эту роль не настолько, чтобы повторять вслед за лидером УНП: «Москали, поляки, венгры, румыны и евреи — это враги нашего народа, пока они руководят нами» или «не бери жену из чужаков». В силу определенных причин В. Зеленскому это довольно трудно произнести.

> Политика киевского руководства последовательно направлена на полный запрет русской культуры

Но так или иначе политика нынешнего киевского руководства, которое заняло высшие этажи украинской власти во многом благодаря своей популярности в русскоязычном медийном пространстве, последовательно направлена на полный запрет русской культуры на всей территории страны, и прежде всего той, что связывает самую большую русскую общину за пределами России с метрополией. Это точно не отвечает интересам большинства жителей Украины всех национальностей, о чем свидетельствует, к примеру, сохраняющаяся популярность киевского Русского театра имени Леси Украинки, при том, что с 16 июля 2021 года по Закону о защите государственного языка все информационные материалы о театре, включая афиши и билеты, должны быть напечатаны на украинском языке. Это относится и к электронным ресурсам, распространяющим театральную рекламу.

Подобное отношение к русской культуре, к русскому языку, которое противоречит не только здравому смыслу, но и Европейской хартии региональных языков или языков меньшинств, помимо всего прочего выражает глубокое неуважение к украинскому языку и украинской культуре. Государственный запрет на использование русского языка в публичном пространстве — это вольное или невольное признание того, что украинский язык не сможет удержать лидирующие позиции в украинском обществе, если подобного запрета не будет. Что относится и к украинской культуре в целом. С моей точки зрения, это оскорбительная позиция по отношению к творческой мощи украинского народа, к языку Григория Сковороды, Тараса Шевченко, Ивана Франко, Леси Украинки.

> Трудно точно определить, к какой культуре принадлежит тот или иной великий художник

Формирование украинской культуры, ее развитие происходило в непрерывающемся диалоге с культурами соседних народов. С одними украинцы были близкими родственниками, родней, как с русскими и белорусами, с другими находились в «двоюродном» родстве, как с поляками или литовцами, в сожительстве с третьими обретали чужой и даже чуждый опыт, как это было в ту пору, когда западная часть Украины находилась в составе Австро-Венгерской империи. Но этот диалог помогал обрести самостоятельность, национальную идентичность. Как известно, Иван Франко блестяще владел языком Гёте и Шиллера, но при этом был русофилом и гением украинской литературы. По сей день довольно сложно определить с математической точностью, к какой культуре принадлежит тот или иной великий художник. Современные украинские исследователи считают, что Марк Шагал принадлежит не только белорусской, но и украинской культуре. Так же полагая, что Александра Экстер, Соня Делоне, Давид Бурлюк или Василий Кандинский являются украинскими художниками. Последний, скажем, на том основании, что в 1910—1911 годах он сочинил обложку знаменитого издания «Издебский салон-2», в котором были представлены художники-авангардисты, выставлявшиеся в Киеве и Одессе. Да и самого Владимира Издебского, скульптора и создателя скандального «Салона», познакомившегося с В. Кандинским, А. Явленским и М. Веревкиной в Мюнхене, трудно назвать чистокровным украинцем, уж слишком очевидны были его польские корни.

Можно посчитать всех гениев, родившихся на Украине, и признать их дочерями и сыновьями украинского народа — Н. В. Гоголя или М. А. Булгакова, к примеру. Но, признав это, придется прийти к пониманию того, что Украина как минимум двуязычная страна, на плодородной почве которой произрастала не только украинская, но и русская культура. Повторю еще раз: многоязычие современной Украины — это не проблема, но благо, которое не зависит от воли политиков. ●

— Все колонки автора rg.ru/sujet/3775

НОВОСТИ

В Пекине выступят 212 наших спортсменов

СОСТАВ ОТПРАВИТСЯ

Анна Бекетова

На официальном сайте Олимпийского комитета России опубликован окончательный состав команды ОКР, которая отправится на Олимпийские игры в Пекине, стартующие 4 февраля.

В список попали 212 спортсменов—103 женщины и 109 мужчин. Причем были замены в последний момент. Так, у фигуристов в мужском одиночном катании Евгений Семененко занял место Михаила Коляды. Перед вылетом на сбор в Красноярск тот сдал положительный тест на ковид. В релизе ФФККР подчеркивают, что Коляда не контактировал с другими спортсменами.

Кроме того, как сообщает пресс-служба ОКР, в настоящее время решается вопрос о предоставлении нашей команде двух дополнительных квот в мужском могуле (фристайл).

В общей сложности наша олимпийская делегация состоит из 461 представителя—помимо спортсменов, это тренеры, персонал, руководители и сотрудники ОКР и ФМБА. ●

Норвежским лыжникам отложили вылет в Пекин из-за ковида у тренера

КЛЕБО НУЖНО ПОДОЖДАТЬ

Илья Соболев

Неприятная ситуация сложилась в стане мужской сборной Норвегии по лыжным гонкам. Ковидом заразился тренер команды Арильд Монсен. Все восемь лыжников, входящих в олимпийский состав, включая победителя «Тур де Ски»-2022 и лидера Кубка мира Йоханнеса Клебо, получили статус близких контактов.

Как следствие, их вылет в Пекин переносится с 27 января на 31-е. Полетят они на втором чартерном рейсе олимпийской сборной Норвегии.

В состав лыжной сборной Норвегии на Олимпиаду-2022 помимо Йоханнеса Клебо вошли Ханс Кристер Холунн, Эмиль Иверсен, Симен Хегстад Крюгер, Ховард Сулос Таугбель, Эрик Валнес, Пол Гульберг и Шюр Рете.

Первая олимпийская гонка у мужчин—скиатлон (15 км классикой + 15 км коньком)—запланирована на 6 февраля. ●

Вслед за словаками Россия разгромила хорватов

ИГРАЕМ ПО-КРУПНОМУ

Сергей Литвинов

Сборная России одержала вторую подряд крупную победу на чемпионате Европы по футзалу в Нидерландах.

В стартовом матче команда Сергея Скоровича не оставила никаких шансов дебютантам финальной стадии турнира словакам—7:1. А накануне наши игроки разгромили хорватов (4:0) и стали единоличными лидерами своей группы.

Во вчерашнем матче дубль оформил Артем Антошкин, забивший три мяча словакам. Еще по голу в свой актив записали Паулиньо и Иван Чишкала. Из неприятных новостей отметим потери из-за травм Робиньо, заработавшего повреждение в противостоянии с хорватами, и Эдера Лимы, который выбыл до конца соревнований. Вместо Лимы в заявку внесен Андрей Афанасьев.

Уже после подписания номера «РГ» в печать стал известен результат второго матча нашей группы—между Польшей и Словакией. В заключительном туре россияне 29 января встретятся с поляками. ●

БАСКЕТБОЛ Форвард ЦСКА Никита Курбанов первым в Единой лиге достиг рубежа 300 проведенных матчей

Три сотни капитана

VTB LEAGUE

Форвард армейцев Никита Курбанов (слева) — образец командного игрока, бойца и трудяги.

Илья Трисвятский

Столичные армейцы на своей площадке взяли реванш у эстонского «Калева» за сенсационное гостевое поражение в ноябрьской встрече регулярного чемпионата Единой лиги—104:62. Капитан ЦСКА форвард Никита Курбанов первым в нашем интернациональном турнире достиг рубежа в 300 проведенных игр.

Реванш за осечку в Таллине получился более чем убедительным. К большому перерыву«красно-синие» лидировали с разницей в 23 очка (57:34), продолжая и после отдыха наращивать свое преимущество.

—Отмечу наше серьезное отношение к этой игре,—сказал главный тренер ЦСКА греческий специалист Димитрис Итудис.—Мы проходим через множество трудностей, часто бывает, что приходится возвращать игроков в строй после травм и болезней. Но настрой, собранность, желание остаются с нами. Главное—быть здоровыми.

Лучшим бомбардиром у победителей стал Алексей Швед, набравший 17 очков. Но главные поздравления получил вышедший в стартовой пятерке капитан команды 35-летний Никита Курбанов. Это был его трехсотый матч в Единой лиге.

АКЦЕНТ

Из 300 матчей в Единой лиге Курбанов провел за ЦСКА 219 игр, за «Локомотив-Кубань»—38, в казанском УНИКСе—23, а в форме питерского «Спартака»—20

Никита—воспитанник столичного баскетбола. В ЦСКА он провел большую часть своей клубной карьеры, но случались и краткосрочные, не более одного сезона, отлучки в другие клубы—питерский «Спартак», казанский УНИКС, «Локомотив-Ростов», а после переименования этой команды был год выступлений в краснодарском «Локомотиве-Кубани».

Никита Курбанов—победитель молодежного чемпионата Европы-2005, в национальной дружине выступал на Евробаскете-2009 и ЧМ-2019, минувшей осенью объявил о завершении карьеры в сборной. При этом в рядах «красно-синих» семикратный чемпион Единой лиги остается надежнейшим и практически незаменимым бойцом.

Тем временем ЦСКА вернулся на второе место в турнирной таблице. Лидирующая группа выглядит так: УНИКС (Казань)—10 побед—2 поражения, ЦСКА—9-3, «Зенит» (Санкт-Петербург)—9-3, «Автодор» (Саратов)—8-3, «Парма» (Пермский край)—6-4, «Локомотив-Кубань» (Краснодар)—5-4.

В символическую пятерку игровой недели вошли Алексей Швед (ЦСКА), Лоренцо Браун, Джон Браун (оба—УНИКС), Билли Бэрон, Джордан Мики (оба—«Зенит»). ●

ЕВРОКУБКИ

Многие российские команды Единой лиги продолжают сражаться на двух фронтах—еще и в евркубках.
В Евролиге ЦСКА, УНИКС и «Зенит» находятся в зоне попадания в четвертьфинал. Вчера поздно вечером по московскому времени казанцы на выезде играли с единоличным лидером «регулярки» мадридским «Реалом». Это была перенесенная встреча 19-го тура, а завтра уже в рамках 23-го тура питерцы принимают действующего чемпиона Евролиги турецкий «Эфес». Ну а в пятницу в столице Татарстана—чисто российское противостояние на международном уровне—УНИКС против ЦСКА.
«Локомотив-Кубань» в группе «А» второго по значимости на континенте Еврокубка (EuroCup) сегодня дома встретится с литовским «Лиеткабелисом». Краснодарцы идут в лидирующей тройке группы наряду с сербским «Партизаном» и испанским «Ховентутом».

Лидеры по числу матчей в Единой лиге

Игрок	Команды	Матчи
Никита Курбанов	ЦСКА, «Спартак» СПб, УНИКС, «Локо»	300
Виталий Фридзон*	«Зенит», «Химки», ЦСКА, «Локо»	294
Семен Антонов	ЦСКА, «Н. Новгород»	291
Андрей Воронцевич	УНИКС, ЦСКА, «Н. Новгород»	281
Сергей Моня*	«Химки»	278

(*) — в нынешнем сезоне не выступают.

ФУТБОЛ Аргентинец ведет переговоры о возвращении в «Барселону»

Месси потянуло домой

Артур Нанян

Нападающий «Пари Сен-Жермен» Лионель Месси прилетел в Барселону, воспользовавшись паузой в чемпионате Франции.

По информации зарубежных СМИ, аргентинец поужинал в ресторане с некоторыми представителями своего бывшего клуба—«Барселоны». В частности, компанию Лионелю составили тренер «сине-гранатовых» Хави и полузащитник команды Серхио Бускетс.

В испанской прессе почти сразу же заговорили о возможном возвращении Месси в стан каталонцев. Сам семикратный обладатель «Золотого мяча» никогда и не скрывал, что однажды хотел бы вернуться на «Камп Ноу». Не далее как в ноябре прошлого года Лионель похвалил руководство «Барселоны» за идею назначения главным тренером Хави, а также признался в желании в какой-то момент вновь оказаться в «Барсе».

—Хави—тренер, который многое знает. Он прекрасно понимает ситуацию в клубе, он живет в городе с детства. Его уважают болельщики и футболисты, также он очень важен для молодежи. Не сомневаюсь: при нем «Барселона» будет расти. Что касается меня лично, то я всегда говорил, что когда-нибудь вернусь на «Камп Ноу», потому что там мой дом, я собираюсь жить в Барселоне,—сказал Месси.

К слову, недавно в «Барселону» вернулся один из лучших друзей Лионеля, его бывший партнер по этой команде Дани Алвес. Ветеран бразильского футбола призывает боссов «сине-гранатовых» сделать все возможное, дабы подписать Месси.

—Было бы здорово, если бы Лео завершил карьеру здесь, в «Барселоне». Это был бы отличный подарок как для Месси, так и для клуба. Руководство могло бы заняться этим вопросом,—отметил Алвес.

Надо сказать, что в «ПСЖ» у Месси дела складываются далеко не лучшим образом. На выходных он установил личный антирекорд, не сумев отличиться в матче с «Реймсом» (4:0). В 12 стартовых играх во французском первенстве Лионель забил лишь один мяч—это его худший показатель за всю карьеру к данному отрезку сезона.

Во Франции уже не первый месяц поговаривают о непростых отношениях между Месси и главным тренером «ПСЖ» Маурисио Почеттино. Якобы Лионель и его окружение связывают неважную форму игрока с тактикой Почеттино, который до сих пор четко не определился с функциями аргентинца на поле и использует его в разных ролях в атаке. В одном из интервью наставник парижан честно признался: порой ему приходится непросто из-за этих разговоров.

—В «ПСЖ» я и мой штаб имеем дело не только с лучшими футболистами в мире, но также и с их семьями, приближенными, фанатами. Это сложно. Все обсуждают, что такой-то игрок не адаптируется, такой-то страдает, у такого-то проблемы. А личные вопросы? Разве их нет у других сотрудников клуба? Но у нас у всех есть обязательства. Нужно искать баланс, иначе все начинает идти наперекосяк. Это касается и футболистов. Их окружение часто заставляет их поверить, что у них есть какие-то особые права, но нет никаких обязанностей,—заявил Почеттино.

Тем временем стало известно, что нападающий «Манчестер Юнайтед» Криштиану Роналду готов покинуть клуб в летнее межсезонье. По информации зарубежных СМИ, такое решение португалец может принять сразу по нескольким причинам.

Во многом будущее Криштиану на «Олд Траффорд» зависит от двух вещей: сумеют ли «красные дьяволы» попасть в Лигу чемпионов и кто будет главным тренером команды. На данный момент хоть «Юнайтед» и идет на четвертом месте в турнирной таблице английского первенства, но по потерянным очкам его опережают как «Тоттенхэм», так и «Арсенал». К слову, по информации британских СМИ, зарплата Роналду снизится на 25 процентов (до 23 миллионов евро в год), если «манкунианцы» не пробьются в Лигу чемпионов.

Что касается отношений с нынешнем рулевым «МЮ» Ральфом Рангником, то со стороны кажется, что между ним и Криштиану далеко не все идеально. Все обострилось после недавнего матча с «Брентфордом» (3:1), когда португалец гневно отреагировал на замену в концовке встречи. Он не стал пожимать руку Рангнику и сел отдельно от остальных одноклубников на скамейке запасных.

—Я не истолковал это так, будто Криштиану бросает мне вызов. Не виню его, однако любой тренер хочет, чтобы все было не так эмоционально, особенно перед камерами,—уверен Рангник. ●

GETTYIMAGES

Месси перешел в «ПСЖ» минувшим летом на правах свободного агента.

Между тем

В Кубке Африки состоялся исторический матч: в 1/8 финала Камерун принимал Коморские острова, вышедшие на поле с полевым игроком в воротах. Место в воротах гостей занял левый защитник Шакер Аль-Хадур. Все дело в том, что основной голкипер островитян получил травму, а двое остальных сдали положительные тесты на коронавирус. Коморские острова просили перенести игру, но по регламенту поединок должен состояться, если есть хотя бы 11 футболистов с отрицательным тестом на COVID-19. Аль-Хадур стал одним из героев встречи, пропустив от одного из фаворитов соревнований лишь два мяча (1:2) и отбив четыре из шести ударов в створ.

ХОККЕЙ В олимпийский состав Канады вошел чемпион Ванкувера-2010

Нержавеющий Стаал

Илья Соболев

Сборная Канады опубликовала состав на Олимпиаду. Несмотря на отсутствие в нем игроков из Национальной хоккейной лиги, знаковые фамилии там есть.

Сам процесс публикации получился немного курьезным. «Кленовые листья» анонсировали объявление списка на вторник, однако «Твиттер» Международной хоккейной федерации по ошибке выложил канадский состав накануне. Так что сюрприза, если он замышлялся, не вышло.

В первую очередь обращает на себя внимание попадание в состав Эрика Стаала. Игрок для канадского хоккея легендарный. Один тот факт, что он входит в «тройной золотой клуб» (его членами являются обладатели Кубка Стэнли, победители Олимпийских игр и чемпионатов мира), говорит о многом. Кубок Стэнли Стаал выиграл в 2006 году, чемпионом мира стал в 2007-м, а олимпийское «золото» ему покорилось в 2010-м в Ванкувере. Последним клубом в НХЛ для Эрика стал «Монреаль», за который он отыграл в прошлом сезоне 21 матч и набрал три очка. Сейчас 37-летний ветеран играет за клуб Американской хоккейной лиги «Айова», но его опыт в Пекине будет, конечно бесценен.

Впрочем, нынешняя олимпийская сборная Канады—это не только про прошлое, но и будущее. В состав вошли лучший вратарь молодежного чемпионата мира-2019 Девон Леви, первый и третий номера драфта НХЛ-2021 защитник Оуэн Пауэр и форвард Мэйсон Мактавиш, который в этом сезоне успел даже дебютировать за «Анахайм» в НХЛ.

Солидно представлена в сборной Канады и Континентальная хоккейная лига: девять человек. Это голкипер Эдди Паскуале («Локомотив»); защитники Брэндон Гормли («Динамо» Рига), Алекс Грант («Йокерит»), Мэт Робинсон (СКА), Марк Барберио, Джейсон Демерс (оба—«Ак Барс»); форварды Корбэн Найт («Авангард»), Джордан Уил («Ак Барс»), Эрик О'Делл («Динамо» Москва).

Первый матч канадцы проведут 10 февраля против серебряных призеров Пхенчхана-2018 немцев. ●

Между тем

Российский форвард «Миннесоты» Кирилл Капризов набрал 100 очков в регулярных чемпионатах НХЛ. Для этого ему хватило 92 игр. Из действующих хоккеистов юбилей в 100 баллов быстрее отпраздновали только трое: Александр Овечкин («Вашингтон», 77 матчей), Сидни Кросби («Питтсбург», 80) и Евгений Малкин («Питтсбург», 89).

GETTYIMAGES

Эрик Стаал уже выигрывал олимпийское «золото» в составе сборной Канады 12 лет назад в Ванкувере.

ТЕННИС Медведев и Надаль считаются фаворитами Australian Open

По разные стороны сетки

Анна Козина

Двадцатикратный чемпион турниров «Большого шлема», испанец Рафаэль Надаль пробился в полуфинал Australian Open. Лидеру посева россиянину Даниилу Медведеву лишь сегодня предстоит играть свой четвертьфинал. Но именно этих двух теннисистов, которые могут сойтись только в финале, называют главными претендентами на титул.

Например, экс-первая ракетка мира немец Борис Беккер дал такой прогноз: «Медведев—один из двух фаворитов Australian Open. Второй—это, конечно, Рафаэль Надаль,—цитирует Беккера Eurosport.—Но стоит признать, что мне очень нравится сетка Рафы. С такими сетками можно побеждать».

Несмотря на эту ремарку про соперников, которых Рафе по силам пройти, в пятисетовом матче 1/4 финала против представителя Канады Дениса Шаповалова Надалю пришлось нелегко. Он бился 4 часа 10 минут и в итоге выиграл со счетом 6:3, 6:4, 4:6, 3:6, 6:3. Физические кондиции испанца были далеки от оптимальных. Свое дело сделала жара, а еще—проблемы с желудком. Напомним также, что Надаль долго восстанавливался от травмы стопы, а недавно переболел коронавирусом.

—Не знаю, как мне удалось победить. Я был просто опустошен, сил вообще не было. Было жарко. Я не был к этому готов. К тому же у меня были проблемы с желудком, а таблетки помогли не в полной мере. Чувствовал я себя плохо, но все равно смог выиграть. Хорошо, что у меня будет два выходных,—сказал Надаль в интервью на корте.—Два месяца назад я и моя команда вообще не были уверены в том, продолжу ли я карьеру, а сейчас я в полуфинале турнира «Большого шлема». Так что каждый матч—это просто подарок для меня.

Что касается женской сетки, то сенсацию сотворила американка Мэдисон Кис, занимающая 51-е место в рейтинге WTA. Она выбила из борьбы четвертую ракетку мира чешку Барбору Крейчикову—6:3, 6:2. В полуфинале Кис ждет встреча с лидером рейтинга австралийкой Эшли Барти. Та предсказуемо разгромила другую американку Джессику Пегулу (21)—6:2, 6:0. Пожалуй, Барти, которая уже побеждала на «Ролан Гаррос» и Уимблдоне, целенаправленно идет за домашним трофеем. ●

СОБЫТИЕ Китай встречает зимнюю Олимпиаду-2022

Спорт торжествует

Сюэ Юань

«Олимпиада в Пекине станет торжеством спорта, которое ждет весь мир. И Китай готов к ее проведению», — заявил председатель КНР Си Цзиньпин во время новогоднего обращения в канун 2022 года. Примечательно, что зимняя Олимпиада в Пекине начнется с наступлением Нового года по восточному календарю. Это время полное надежд и благословений.

Китай готовился к зимним Олимпийским и Паралимпийским играм 2022 года шесть лет. И все это время придерживался концепции проведения «зеленой», общедоступной, открытой и честной Олимпиады. Сейчас в стране завершают последние подготовительные работы и все уверены в успешном проведении игр.

Гостей со всего мира ждут в трех зонах соревнований: Пекине, Яньцине и Чжанцзякоу. К Олимпиаде подготовлено 12 высокотехнологичных спортивных объектов, а штат сотрудников по их эксплуатации уже переведен в режим работы в условиях соревнований. Ускоренными темпами завершаются строительство и модернизация неспортивных объектов. Построены и ожидают своих жильцов три зимние олимпийские деревни. Реконструированы площадки для проведения церемоний открытия и закрытия зимних Олимпийских и Паралимпийских игр 2022 года.

С 5 октября по конец декабря 2021 года на восьми спортивных площадках в Пекине, Яньцине и Чжанцзякоу последовательно прошли десять международных соревнований, три международные тренировочные недели и два внутренних контрольных мероприятия, в которых приняли участие более двух тысяч иностранных спортсменов, представителей власти и других участников игр. Учтены все необходимые факторы, включающие профилактику и контроль во время пандемии. Заложена основа для безопасного и успешного проведения зимней Олимпиады в назначенный срок.

ИЕФ-ФОТО

На улице Пекина иностранцы фотографируются с талисманами Олимпиады-2022 — пандой Бин Дуньдунь и фонариком Сюэ Жунжун.

ЧЭНЬ СЮЭЧЭНЬ

В преддверии Олимпиады на улицах Пекина можно встретить все больше спортсменов-любителей.

АКЦЕНТ

Вложение мудрости, идей и усилий Китая в олимпийское движение даст мощный импульс для мира

Как сообщил спортивный директор Международного олимпийского комитета Кит Макконнелл, МОК получил множество позитивных отзывов о спортивных объектах. Речь не только о технической эксплуатации сооружений, но и о личных ощущениях спортсменов.

Китай приветствует выдающихся спортсменов зимних видов спорта со всего мира, которые соберутся под Олимпийским флагом в Пекине. Организаторы Олимпиады надеются, что спортсмены, несмотря на дух соперничества, будут поощрять и помогать друг другу в достижении успехов и демонстрировать дружбу и уважение.

Место проведения Олимпийских игр сегодня напоминает «глобальную деревню». Спортсмены из разных стран будут жить под одной крышей, обмениваясь культурой, внося свой вклад в дружбу и прогресс. Зимняя Олимпиада в Пекине, сплачивающая мир через спорт, явит собой грандиозную сцену, на которой будут запечатлены яркие моменты.

В 2021 году олимпийский девиз «Быстрее, выше, сильнее», который оставался неизменным с 1894 года, впервые был изменен. Теперь он звучит так: «Быстрее, выше, сильнее — вместе». Это мощный сигнал, посланный олимпийским движением миру, говорят в Китае. Обновленный девиз соответствует концепции сообщества единой судьбы человечества. Вложение мудрости, идей и усилий Китая в олимпийское движение даст мощный импульс для создания лучшего мира, уверены организаторы Олимпиады.

Привлечение большего количества людей к зимним видам спорта — одна из целей олимпийского движения. Как считает президент МОК Томас Бах, зимние Олимпийские игры-2022 в Пекине свяжут китайский народ с миром, воплотив в жизнь видение Китая по привлечению 300 миллионов человек к занятиям зимним видам спорта. Являясь твердым пропагандистом и приверженцем олимпийского движения, Китай развернет перед миром великолепную картину зимних видов спорта.

Несмотря на то что пандемия по-прежнему распространяется по всему миру, дух Олимпиады и сила спорта помогут странам объединиться в борьбе перед вызовами.

Мы будем с нетерпением ждать, когда олимпийский огонь расцветит ночное небо Пекина и огонь надежды озарит каждое сердце, говорят в Китае.

Давайте вместе встретим зимние Олимпийские игры-2022! ●

ТЕНДЕНЦИИ КНР достигла больших результатов в продвижении зимних видов спорта среди населения

Миллионы встали на лыжи и коньки

Чэнь Чэньси, Фань Цзяюань

План Китая по привлечению 300 миллионов человек к зимним видам спорта достигнут, о чем сообщается в официальном отчете, который подготовило Государственное статистическое управление КНР по поручению Главного государственного управления по делам физкультуры и спорта.

Отчет показывает, что с тех пор, как в 2015 году Китай выиграл право проводить в Пекине зимнюю Олимпиаду, 346 миллионов человек по всей стране приняли участие в различных видах спорта на снегу и льду, коэффициент участия составил 24,56 процента.

Если говорить о возрастных группах, то число жителей в возрасте 18 лет и старше, занимающихся зимними видами спорта, составило 300 миллионов человек, а количество таких граждан в возрасте до 18 лет достигло 46 миллионов. У населения в возрасте 18-30 лет самый высокий коэффициент участия — 37,27 процента.

АКЦЕНТ

Цель привлечь к зимним видам спорта 300 миллионов человек была достигнута досрочно

Что касается целей участия, то наибольшую долю в 70,35 процента заняли «развлечения и досуг». На втором месте цель «укрепление здоровья» с долей в 15,78 процента.

«Цель привлечь к зимним видам спорта 300 миллионов человек была достигнута досрочно благодаря высокому уровню планирования, — заявил директор Исследовательского центра спортивной экономики Центрального университета финансов и экономики Ван Юйсюн. — Центральные и местные органы власти выпустили множество директивных документов, служащих руководством по стимулированию развития зимних видов спорта. Кроме того, зимние виды спорта занимают важное место в программных документах и планах развития спортивной индустрии, общенародных акций по укреплению здоровья, молодежной физкультуры и профессионального спорта».

Под руководством правительства повышается осведомленность общественности. Согласно отчету 92,64 процента респондентов, принимавших участие в зимних видах спорта с 2015 года, занимались спортом самостоятельно и спонтанно. Всекитайский массовый сезон снега и льда, стартовавший в 2014 году, уже стал ежегодным мероприятием по популяризации и продвижению зимних видов спорта. Масштабы участия в нем выросли с 10 провинций, автономных районов и городов в первом году проведения до 31 провинции, региона и города в настоящее время. Число участников также возросло с первоначальных 10 миллионов до почти 100 миллионов в зимний сезон 2020-2021 годов. Кроме того, было проведено около 1,2 тысячи массовых зимних мероприятий.

ДИН ГЭНЬХОУ

Любители спорта играют в хоккей в городском округе Хух-Хото Внутренней Монголии на севере Китая.

Зимние Олимпийские и Паралимпийские игры в Пекине открыли новые пространственно-временные координаты для зимних видов спорта в Китае. Отчет показывает, что жители 31 провинции, автономного района и города в той или иной степени участвовали в занятиях снежно-ледовыми видами спорта. В частности, уровень участия в 12 провинциях, автономных районах и городах достиг более 30 процентов.

Недавно построенные и реконструированные крытые катки и снежные поля способствуют распространению зимних видов спорта круглый год и становятся важной инфраструктурой для развития новой тенденции в общественной жизни. Согласно данным Главного государственного управления по делам физкультуры и спорта КНР, в начале 2021 года в стране насчитывалось 654 стандартных катка и 803 крытых и открытых горнолыжных базы, что на 317 и 41 процент соответственно больше, чем в 2015 году.

Научно-технические достижения позволили проводить соревнования по зимним видам спорта даже в не сезон. Сейчас создана модель круглогодичной организации мероприятий на льду и снегу, что положило начало новой волне занятия зимними видами спорта.

Реализация цели приобщить к зимним видам спорта 300 миллионов человек не только успешно осуществила трансформацию снежно-ледовых видов спорта из нишевых в общедоступные, из региональных в национальные и из зимних в круглогодичные, но и повысила чувство удовлетворения у людей. Китайская практика по развитию зимних видов спорта распространяется во всем мире.

«Зимняя Олимпиада в Пекине побудила 300 миллионов человек принять участие в занятиях спортом на льду и снегу, что является историческим прогрессом в развитии зимних видов спорта во всем мире. Это также имеет важное значение для стимулирования нового потребления и экономического роста», — подчеркнул Ван Юйсюн. В настоящее время привлекающий всеобщее внимание глобальный рынок зимних видов спорта расширяется.

Как сказал президент Международного олимпийского комитета Томас Бах, по мере приобщения к зимним видам спорта 300 миллионов человек зимние Олимпийские игры в Пекине станут разделительной линией в истории мировых зимних видов спорта. Зимняя Олимпиада-2022 будет определенной вехой в развитии зимних видов спорта по всем мире. ●

ВАН ЦЗИЛИНЬ

Дети занимаются спортом на горнолыжной базе «Тошань» провинции Шаньдун на востоке Китая.

ПЕРСПЕКТИВА Зимние Игры-2022 продемонстрируют единство и сотрудничество

К стартам готовы

Хэ Инь

Под прекрасную мелодию песни «Вместе в будущее», которая стала музыкальным лозунгом Олимпиады и Паралимпиады в Пекине, приближаются зимние Игры-2022. Как заявил председатель КНР Си Цзиньпин во время недавней инспекции хода подготовки и организации зимних Олимпийских и Паралимпийских игр 2022 года, в результате нескольких лет напряженных усилий вся подготовительная работа в основном завершена. Китай обладает полной уверенностью и возможностями представить миру фантастическую, экстраординарную и превосходную Олимпиаду. Решительное выступление Си Цзиньпина продемонстрировало уверенность КНР в выполнении своих обязательств перед международным сообществом и успешном проведении зимних Олимпийских и Паралимпийских игр в Пекине, а также показало желание солнечного, процветающего и открытого Китая с распростертыми объятиями встречать мир и совместно создавать прекрасное будущее.

Успешная организация зимних Олимпийских и Паралимпийских игр в Пекине — прекрасная договоренность между Китаем и миром. 31 июля 2015 года на 128-й сессии Международного Олимпийского комитета (МОК) Пекин и Чжанцзякоу завоевали право на проведение 24-х зимних Олимпийских игр 2022 года. В тот же день Си Цзиньпин в своем поздравительном письме делегации, подавшей заявку на проведение зимней Олимпиады, предложил превратить зимние Игры-2022 в фантастическую, экстраординарную и превосходную Олимпиаду. В направленном в тот же день письме президенту МОК Томасу Баху председатель КНР подчеркнул: «Мы выполним все наши обязательства, вместе с другими странами и МОК будем претворять в жизнь новый этап развития олимпийских зимних видов спорта и способствовать распространению олимпийского духа».

Чтобы выполнить обещание, данное международному сообществу, Китай прилагал неустанные усилия в течение последних шести лет. КНР выдвинула концепцию «зеленых», общедоступных, открытых и честных Олимпийских игр и требования простого, безопасного и яркого проведения соревнований. Начиная от «стремительного старта и достоверного продвижения подготовительной работы», «практичной, высокоэффективной и энергичной подготовки» и заканчивая «полной уверенностью в организации безопасных зимних Игр» и «открытием этой Олимпиадой новой эры для глобальных зимних видов спорта», МОК не раз положительно комментировал подготовку к зимним Олимпийским играм в Пекине, полностью подтверждая вклад Китая в международное олимпийское дело. «Вне сомнений, Китай представит миру великолепную Олимпиаду», — заявили представители мирового сообщества. Международная общественность преисполнена доверия к Китаю, с нетерпением ожидает начала соревнований в Пекине и надеется, что Пекин снова порадует мир.

> Вне сомнений, Китай представит миру великолепную Олимпиаду

В 2008 году благополучно прошли летние Олимпийские игры в Пекине, ознаменовавшие успешный ответ Китая на знаменитые «три вопроса об Олимпиаде», которые были заданы в 1910 году в китайской газете «Шэньбао», а именно «когда Китай отправит своих спортсменов на Олимпиаду», «когда китайцы завоюют медали на Олимпиаде» и «когда в Китае пройдет Олимпиада». Удачное проведение фантастической, экстраординарной и великолепной Олимпиады в 2022 году станет еще одним признанием олимпийского движения более чем 1,4 миллиарда китайцев, что будет способствовать популяризации и развитию зимних видов спорта, а также укреплению взаимопонимания и дружбы китайского народа с народами всех стран мира.

За последние годы была введена в эксплуатацию первая в мире интеллектуальная высокоскоростная железнодорожная линия с максимальной проектной скоростью движения поездов 350 километров в час — высокоскоростная железная дорога Пекин-Чжанцзякоу, которая соединяет три основные кластера соревнований, появились Национальный центр прыжков с трамплина «Снежный Жуи» и Национальный дворец конькобежного спорта «Ледяная лента». Национальный плавательный комплекс «Водный куб» был успешно реконструирован в «Ледяной куб», была досрочно достигнута цель «привлечь 300 миллионов человек к участию в зимних видах спорта» и т. д. В ходе подготовки к зимним Олимпийским играм в Пекине мир раз за разом становился свидетелем борьбы китайского народа за реализацию своих мечтаний в новую эпоху.

Сейчас, когда пандемия по-прежнему бушует по всему миру, зимние Олимпийские игры в Пекине несут и еще одну важную миссию — помочь олимпийскому движению способствовать взаимопониманию и обменам между людьми. Ранее 76-я сессия Генеральной Ассамблеи ООН единогласно приняла резолюцию об олимпийском перемирии на время зимних Игр в Пекине, подчеркнув, что зимняя Олимпиада-2022 станет возможностью продемонстрировать драгоценную ценность человеческого единства, стойкости и международного сотрудничества. Такие многосторонние механизмы, как 10-й Олимпийский саммит и «Группа 20» (G20), Форум по китайско-африканскому сотрудничеству, Форум Китай-СЕЛАК (Сообщество латиноамериканских и карибских государств) и Шанхайская организация сотрудничества (ШОС), решительно высказались в поддержку зимних Олимпийских игр в Пекине. Поддержка международным сообществом зимней Олимпиады-2022 показывает прекрасную надежду всех сторон на сплочение перед лицом опасности, преодоление пандемии, защиту мира и совместный взгляд в будущее. Вне сомнений, зимние Олимпийские игры в Пекине станут незабываемым моментом для объединения всего человечества в духе мира, единства и дружбы.

«Вместе ради общего будущего!» — этот девиз является искренним призывом Китая ко всем сторонам идти рука об руку. Нет сомнений, что КНР оправдает ожидания МОК о том, что «это безопасный и исторический выбор», и зимняя Олимпиада в Пекине оставит глубокий след в истории олимпийского движения. ●

Все материалы предоставлены газетой «Жэньминь Жибао»

РЕКЛАМА